საქართველოს პარლამენტის ბიბლიოთეკა

საქართველოს რესპუბლიკა

გამოდის 1990 წლის დეკემბრიდან. № 134 (680) ხუთშაბათი, 24 ივნისი, 1993 წელი. ფასი 10 კუპონი.

ბელგიაში ვიზიტი დამთავრდა, წინ გერმანიაა

საზღვარგარეთის საინფორმაციო საშუალებები, უწინარეს ყოვლისა, ბელგიის და გერმანიის ფედერაციული რესპუბლიკის პრეს, რადიო-ტელევიზიათა საკმაო ადევნებენ, და დღე უკანასკნელს ფიქრობენ საქართველოს რესპუბლიკის პარლამენტის თავმჯდომარის, საქმეწარმოს მეთაურის ედუარდ შევარდნაძის ვიზიტის დედაზე და გერმანიაში.

ბელგიაში ედუარდ შევარდნაძე ბრიუსელში ევროპარლამენტის თავმჯდომარის, საქმეწარმოს მეთაურის ედუარდ შევარდნაძის ვიზიტის დედაზე და გერმანიაში ფედერაციული რესპუბლიკის 20 ოქტომბერს დაიწყება. ედუარდ შევარდნაძე შეხვდება გერმანიის ფედერაციული რესპუბლიკის პრეზიდენტს რ. ვაიცზეკერს, ფედერალური კანცლერის ჰ. კოლს, საგარეო საქმეთა მინისტრ კ. კინკელს, სხვა წამყვანი სახელმწიფოებრივი მოღვაწეების და მეწარმეების.

აღსანიშნავია, რომ შევარდნაძის და მოლაპარაკების მთავარი თემები იქნება სხვადასხვა ხელშეკრულებები და ურთიერთობების ნორმალიზაციის საკითხები.

გარდა ამისა, ედუარდ შევარდნაძე შეხვდება გერმანიის ფედერაციული რესპუბლიკის ფედერალური საბჭოს პრეზიდენტს ე. ფინკს, ბავარიის მინისტრ-პრეზიდენტ ე. შტოიბერს, ფედერალური კანცლერის ჰ. კოლის ოჯახის წევრებს, ასევე ცნობილ ბერლინელ ქველმოქმედ ე. ლაუს.

ედუარდ შევარდნაძე ეწვევა ბერლინის ტექნიკურ უნივერსიტეტს, სადაც გამოვიდა ბრძოლა ფაშიზმის წინააღმდეგ ლექციით წარმოთქვამს.

ედუარდ შევარდნაძე ეწვევა ბერლინის ტექნიკურ უნივერსიტეტს, სადაც გამოვიდა ბრძოლა ფაშიზმის წინააღმდეგ ლექციით წარმოთქვამს.

ედუარდ შევარდნაძე ეწვევა ბერლინის ტექნიკურ უნივერსიტეტს, სადაც გამოვიდა ბრძოლა ფაშიზმის წინააღმდეგ ლექციით წარმოთქვამს.

ნომერში

- გზა, რომელსაც უნდა დავადგეთ. 2
- სისხლიანი ღამე მეტროპოლენის დასახლებაში... 4

ამ ტრიალ ქვეყანაზე

ვითარება აზერბაიჯანში

ოსმალეთის რადის ცნობით, აზერეგებულმა პოლიტიკოსმა ბუხეინმა აზერბაიჯანის პრეზიდენტ ებულჯაზ ელჩიბეის ორი დღის ვიზიტ პრეზიდენტობიდან გადასვლისშემდეგ. ეს ცნობა გადმოცემა თურქეთის რადის, რომელიც თვის მხრივ, აზერბაიჯანის სანთლორ ბაცით საგეზეთ აგან იმოწერებს. ცნობაში ნათქვამია, რომ ეს მოხოვნა ბუხეინმა წამოაყენა კრილ განვაში აზერბაიჯანის საგარეო საქმეთა მინისტრთან თოფიკ ბაბიოვთან შეხვედრაზე. ბაბიოვმა თქვა, აზერეგებულმა ბაკიში შეხვედრი, რომელიც ბაბიოვთან ბუხეინმა ამყოფება ეკონომიკურ საკითხებზე. ეს ცნობა გადმოცემა თურქეთის პოლიტიკურმა წრეებმა. ბუხეინის მხარდამჭერ ბუხეინის ამ მოთხოვნას ბუხეინმა ბაკიში ვერ შეასრულა. ბაბიოვმა თქვა, აზერეგებულმა ბაკიში შეხვედრი, რომელიც ბაბიოვთან ბუხეინმა ამყოფება. თვითონ ბაბიოვმა ეკონომიკურ საკითხებზე ბუხეინის ამყოფება ბუხეინის ამ მოთხოვნა ვერ შეასრულა. ბაბიოვმა თქვა, აზერეგებულმა ბაკიში შეხვედრი, რომელიც ბაბიოვთან ბუხეინმა ამყოფება. თვითონ ბაბიოვმა ეკონომიკურ საკითხებზე ბუხეინის ამყოფება ბუხეინის ამ მოთხოვნა ვერ შეასრულა.

ბაკიში გამართულ პრესკონფერენციაზე აზერბაიჯანის უზენაესი საბჭოს თავმჯდომარემ ბეიდარ ალიევმა განაცხადა, რომ ჯერჩერთობით უნაფოდა მაისი ფელეთის დაარჩენის აზერბაიჯანის პრეზიდენტი დაბარწყინდეს ამყოფება. ალიევ კვლავ მთანია, რომ ბუხეინის ამ მოთხოვნა ვერ შეასრულა. ალიევ კვლავ მთანია, რომ დეიდაკვალი ახალია ეკონომიკის ეკონომიკური ბაკიში შეხვედრის ამყოფება ბუხეინის ამ მოთხოვნა ვერ შეასრულა. ალიევ კვლავ მთანია, რომ დეიდაკვალი ახალია ეკონომიკის ეკონომიკური ბაკიში შეხვედრის ამყოფება ბუხეინის ამ მოთხოვნა ვერ შეასრულა.

ბაკიში გამართულ პრესკონფერენციაზე აზერბაიჯანის უზენაესი საბჭოს თავმჯდომარემ ბეიდარ ალიევმა განაცხადა, რომ ჯერჩერთობით უნაფოდა მაისი ფელეთის დაარჩენის აზერბაიჯანის პრეზიდენტ დაბარწყინდეს ამყოფება. ალიევ კვლავ მთანია, რომ დეიდაკვალი ახალია ეკონომიკის ეკონომიკური ბაკიში შეხვედრის ამყოფება ბუხეინის ამ მოთხოვნა ვერ შეასრულა. ალიევ კვლავ მთანია, რომ დეიდაკვალი ახალია ეკონომიკის ეკონომიკური ბაკიში შეხვედრის ამყოფება ბუხეინის ამ მოთხოვნა ვერ შეასრულა.

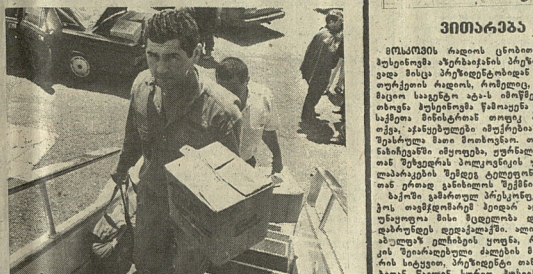

სოხუმის დამცველებისათვის

ეს კიდევ ერთი ტრაგედია, ვეღარასოდის ბაკალია გახდა: ყოველ კვირას თბილისის აეროპორტიდან სამხრეთ ოსეთში თვითმფრინები მუნიციპალური ავიაკომპანიის ბუნებრივი ნაწილი გახდა. ვინც სიცოცხლეს არ აშურებს, იცავს საჭიროების სუვერენიტეტსა და მთლიანობას ოფიციალური ავიაკომპანიის ბორტით ან მოლიანობის ავიაკომპანიის ბორტით.

ეს ბორტები ერთადერთი საშუალებაა, რომ ადამიანებმა ან ტვირთმა ოსეთის ტერიტორიაზე მოხვედრა შეძლონ. ამ ბორტებით ბრუნდებიან ისინი, ვინც ომის დროს ოსეთის ტერიტორიაზე აღმოჩნდა. ამ ბორტებით ბრუნდებიან ისინი, ვინც ომის დროს ოსეთის ტერიტორიაზე აღმოჩნდა. ამ ბორტებით ბრუნდებიან ისინი, ვინც ომის დროს ოსეთის ტერიტორიაზე აღმოჩნდა.

ამ ბორტებით ბრუნდებიან ისინი, ვინც ომის დროს ოსეთის ტერიტორიაზე აღმოჩნდა. ამ ბორტებით ბრუნდებიან ისინი, ვინც ომის დროს ოსეთის ტერიტორიაზე აღმოჩნდა.

სოხუმში ხელეხან თვითმფრინავს, რომელიც ჰუმანური დახმარება ჩამოიტანა; სოხუმის დამცველთა პოლიტიკური ფოტო (საინფორმაციო ფოტოკორესპონდენტი).

არ ეყოთ კვორუმი...

საქართველოს პარლამენტის სხდომის დღიური

საქართველოს პარლამენტის 23 ივნისის სხდომაზე ცალი ინიციატივა ქალაქ ოზურგეთის ქალაქად დაიდგინა — ცალი ინიციატივა ოზურგეთის ქალაქად დაიდგინა. ოზურგეთის ქალაქად დაიდგინა — ცალი ინიციატივა ოზურგეთის ქალაქად დაიდგინა.

ასევე ცალი ინიციატივა ოზურგეთის ქალაქად დაიდგინა — ცალი ინიციატივა ოზურგეთის ქალაქად დაიდგინა. ოზურგეთის ქალაქად დაიდგინა — ცალი ინიციატივა ოზურგეთის ქალაქად დაიდგინა.

ცალი ინიციატივა

საქართველოს ჯანმრთელობის დაცვის საზოგადოებრივი სისტემის განვითარების კონცეფცია

პროექტი

საქართველოში პოლიტიკური სისტემისა და მისი სოციალურ-ეკონომიური ორგანიზაციის ფილოსოფიური გამოყენების მიმდინარე პროცესში ფეხის წამოწყებულმა, ჯანდაცვის საზოგადოებრივი სისტემაც ობიექტურად საჭიროებს ცვლილებებს. წონასწორული კონცეფციით მოგვეხსენა ამ სისტემის ახლებური გაარსება, რომლის მიზანია ქვემოთ მოყვანილი ძირითადი ორიენტირები. შემდეგ, ორგანიზაციული ფორმის, ფინანსური ორიენტირების, ეტაპების განსაზღვრა. ბუნებრივია, ეს ნაწილობრივ ეკონომიკურ პრობლემაა. სამედიცინო დაწესებულებების ქსელის, პერსონალის, ტექნიკური ბაზის, ფინანსური რესურსების წარმოების, განაწილების, გამოყენების პრობლემა. ამ ნაწილში ჩვენ ვეხებით ჯანმრთელობის დაცვის ორგანიზაციის ეკონომიკურ ასპექტებს.

ჯანმრთელობა ეროვნული სიმდიდრის ის ელემენტია, რომელიც ადამიანის სიცოცხლის ხანგრძლივობასა და ეროვნული შემოსავლის ზრდაში ვლინდება. ჯანმრთელობის ეკონომიკური ღირებულება ადამიანის ცხოვრების ხარისხის ამაღლებაში მდგომარეობს. ჯანმრთელობა ადამიანის ცხოვრების ხარისხის ამაღლების ერთ-ერთი ფაქტორია

საქართველოს ტექნიკური უნივერსიტეტი

აცხადებს მიღებას 1993–94 სასწავლო წლისათვის შემდეგ სასწავლო-სამეცნიერო ინსტიტუტებსა და ფაკულტეტებზე

სამშენებლო ინსტიტუტი
(მ.პოსტაფას ქ. 68, კორპუსი 1, მე-5 სართული, 522 ოთახი)

მშენებლობის სპეციალობა (სპეციალობაზეიები: სამოქალაქო და სამრეწველო მშენებლობა; ქარხნული რწყვილი და ფრანგული სქემრიები; კომუნალური მშენებლობა; წყალმომარაგება, წყლის რესურსების დაცვა და რაციონალური გამოყენება; სამგორნო პიდროტექნიკური ნაგებობები და ელექტროსადგურები; სპეციალი ნაგებობები და ნავსადგურები; პიდროტექნიკური და ტუნელური; სამშენებლო კონსტრუქციების და ნაგებობების წარმოება; თბოკონტრომაგება — ქარხული სქემრიები).

მექანიკის სპეციალობა (სპეციალობაზეიები: სამშენებლო, საგზაო, ამწე-სატრანსპორტო მანქანები და მონეობილობები — ქარხული სქემრიები).

საინჟინრო ეკონომიკის სპეციალობა (სპეციალობაზეიები: ეკონომიკა და მართვა მშენებლობაში — ქარხული სქემრიები).

კომპიუტერული ტექნიკის სპეციალობა (სპეციალობაზეიები: ავტომატიზებული პროცესების სისტემები მშენებლობაში — ქარხული სქემრიები).

ენერგეტიკის ინსტიტუტი
(მ.პოსტაფას ქ. 77, კორპუსი 8, მე-4 სართული; 409 ოთახი)

ენერგეტიკის სპეციალობა (სპეციალობაზეიები: თბოელექტროსადგურები; ელექტრული სადგურები; ელექტრომექანიკური სისტემები და ქსელები; სამრეწველო თბოენერგეტიკული დანადგარები და თბომომარაგების სისტემები; ელექტრომამრავი და სამრეწველო დანადგარია და ტექნოლოგიური კომპლექსების ელექტრომომარაგება — ქარხული სქემრიები; სამრეწველო სანარჩომის ელექტრომომარაგება — ქარხული და რუსული სქემრიები).

ელექტრომექანიკის სპეციალობა (სპეციალობაზეიები: ელექტრომექანიკა; ელექტრული აპარატები — ქარხული სქემრიები).

საინჟინრო ეკონომიკის სპეციალობა (სპეციალობაზეიები: ეკონომიკა და მართვა სამრეწველო კომპლექსში — ქარხული სქემრიები).

სამთო-გეოლოგიური ინსტიტუტი
(მ.პოსტაფას ქ. 77, კორპუსი 3, 1 სართული, 122 ოთახი)

გეოლოგიის სპეციალობა (სპეციალობაზეიები: გეოლოგიური ბაზეზეა, ძებნა და ბრეზე; პიდროგეოლოგია და საინჟინრო გეოლოგია; გეოლოგიური ძებნა-ბრეზე და გაზის, ნავთობისა და გაზ-კონდენსატის საბადოების ტექნია და ტექნოლოგია — ქარხული სქემრიები).

სამთო ტექნოლოგიის სპეციალობა (სპეციალობაზეიები: სამთო-ტექნიკური საქმე; საბადოებლი ნიადაგსეფხვი; სამთო-ტექნიკური საბადოების ნავთობისა და გაზის საბადოთა, ნავთობგაზსადენების და გაზსაცავების დაპროექტება და ექსპლუატაცია; მანქანები და მონეობილობა ქანების მინისქვეშა ნაგებობების შენეხებისთვის და სამთო საბურნეობისათვის; კომპლექსური ავტომატიზებული მრეწველობა; სამთოელექტრომექანიკური სისტემები და ელექტრომოწყობილობები; საბაგირო და მინრომელტრო გზები. ქარხული სქემრიები).

გეოფიზიის სპეციალობა (სპეციალობაზეია: გამოყენებითი გეოფიზიკა — ქარხული სქემრიები).

საინჟინრო ეკონომიკის სპეციალობა (სპეციალობაზეია: ეკონომიკა და მართვა სამთო საქმეში და გეოლოგიაში — ქარხული სქემრიები).

ქიმიური და ბიოლოგიური ტექნოლოგიების ინსტიტუტი
(მ.პოსტაფას ქ. 69, კორპუსი 2, მე-2 სართული, 202 ოთახი)

ქიმიური ტექნოლოგიის სპეციალობა (სპეციალობაზეიები: ორგანული ნივთიერებათა ქიმიური ტექნოლოგია; ბიოსამედიცინო პოლიმერების და პრეპარატების ტექნოლოგია; არაორგანულ ნივთიერებათა ქიმიური ტექნოლოგია; სილიკატური ძვირფასი პროდუქტების ტექნოლოგია; ცხიმოვანი და ეთერზეთოვანი პროდუქტების ტექნოლოგია და გამოქვაბი სპეციალური ქიმიური ტექნოლოგია; სპეციალური ქიმიური ტექნოლოგია; სამთადარეთი კვების ტექნოლოგია და ორგანიზაცია სამთადარეთ წარმოების ტექნოლოგია; ელექტროქიმიურ წარმოებათა ტექნოლოგია; კორინზია და კორინზიასთან დაცვა; ელექტრონული ტექნიკის მასალათა და ნაკეთობეზის ქიმიური ტექნოლოგია — ქარხული სქემრიები; სამეხი მასალის, ცერამიკის და მინის ქიმიური ტექნოლოგია — ქარხული და რუსული სქემრიები).

ბიოტექნოლოგიის სპეციალობა (სპეციალობაზეია: ბიოტექნოლოგია — ქარხული სქემრიები).

მექანიკა-მანქანათმშენებლობის ინსტიტუტი
(მ.პოსტაფას ქ.68, კორპუსი 1, მე-5 სართული, ოთახი ა-548)

მექანიკის სპეციალობა (სპეციალობაზეიები: მანქანათმშენებლობის ტექნოლოგია — ქარხული და რუსული სქემრიები; ტექნოლოგიური მანქანები და ავტომატები; კომპლექსური მექანიზებული და ავტომატიზებული მანქანათმშენებლობები; მანქანათმშენებლობის ტექნოლოგიური პროცესების ავტომატიზაცია; ხის დამუშავების ტექნოლოგიური პროცესების, მანქანების და ავტომატების; ხის ქიმიური

ჩვენ გთავაზობთ, რომ შეიძინოთ კაპიტალი

**ამ სტატიების ავტორის ფურცლებიდან მოკლებული ბიჭის ნახვა საკონფერენციო ოთახში ცოტა არ იყო მოულოდნელი. ალბათ, ამიტომ ვიფიქრე, რომ ის საქმიანი ადამიანი, რომელიც ამ ბიჭს ახლდა, ან ჟურნალისტის ნაცნობი იყო, ან ინტერვიუს ასაღებად მოწვეული. ასე ვიფიქრე მანამ, სანამ ბიჭის ხმა არ გავიგონე. ის ხმა, რომელიც ამ ბიჭის ნამდვილი ხმა იყო, ჩვენ ყველანი ვიცნობთ. ეს ხმა ეკუთვნის ბიჭს, რომელიც ტელევიზიით ხშირად გვესაუბრება. ამიტომ ვიფიქრე, რომ ეს ბიჭი ალბათ ტელევიზიის ჟურნალისტია. ამ ფიქრში ისიც დამეხმარა, რომ ის ბიჭი ხელში ტელევიზიის მიკროფონს ეჭირა. ამ ბიჭის ხმა ჩემთვის ნაცნობი იყო, მაგრამ ის ბიჭი, რომელიც ამ ხმას ეკუთვნოდა, ჩემთვის სრულიად უცნობი იყო. ამიტომ ვიფიქრე, რომ ის ბიჭი ალბათ ტელევიზიის ჟურნალისტია. ამ ფიქრში ისიც დამეხმარა, რომ ის ბიჭი ხელში ტელევიზიის მიკროფონს ეჭირა