საქართველოს სპეციალური ბიბლიოთეკა

საქართველოს ეროვნული ბიბლიოთეკა

საქართველოს რესპუბლიკა

გამოდის 1990 წლის დეკემბრიდან. № 202 (730) ხუთშაბათი, 16 სექტემბერი, 1993 წელი ფასი 25 კუპონი.

პირველი სეტი

საქართველოს თავდაცვის სამინისტროს პრესსამსახურის ცნობა

15 სექტემბერს, ღამით, 00 საათსა და 30 წუთზე, ლიხის ქედთან არაკანონიერად შეიარაღებულმა ფორმირებებმა მძიმე ტექნიკის გამოყენებით განხორციელეს შეტევა ლიხის ქედის ცენტრალურ ნაწილზე. ბუთის რაიონის სოფელ ჯანასა სავენაჯოზე, სადაც პატრული იდგა ლანჩხუთის მხედრიონიდან რაზმი, ნინიწარი მოსაცილებით მხედრიონელთაგან დაიღუპა 7 მებრძოლი, რამდენიმე დაიშავა და ტყვედ აიყვანეს. ამჟამად სანიტარიული დახმარება გაეწევა დაშავებულებს. ამჟამად მიმდინარეობს ინციდენტის ზუსტი ვითარების დადგენა.

ჯანასკენ სავენაჯოზე თავდასხმის შემდეგ ლიხი ქედთან არაკანონიერმა შეიარაღებულმა ფორმირებებმა 500 კაცის შემადგენლობით და რამდენიმე ტანსაფლავი მძიმე ტექნიკის თანხლებით, განვითარების შეტევა სანტრედის რაიონის სოფელ დაღნისის მიმართულებით. არის მსხვერპლი. ამჟამად მიმდინარეობს ბრძოლები.

• • •

ჯანასკენ სავენაჯოზე თავდასხმის შემდეგ ლიხი ქედთან არაკანონიერმა შეიარაღებულმა ფორმირებებმა 500 კაცის შემადგენლობით და რამდენიმე ტანსაფლავი მძიმე ტექნიკის თანხლებით, განვითარების შეტევა სანტრედის რაიონის სოფელ დაღნისის მიმართულებით. არის მსხვერპლი. ამჟამად მიმდინარეობს ბრძოლები.

თავდასხმა საინფორმაციო სააგენტოს ოფისზე

14 სექტემბერს, დილით ადრე, ორმოლის ქარიუბანში მოსახლეობის ინფორმაციის სააგენტოს ოფისზე განხორციელდა ავტომატებიდან ცეცხლის გახსნა. ოფისის ორ თანამშრომელს ტყვიის ჭრილობები მიაყენეს. ორივე ჰოსპიტალში მოთავსებულია. ერთ-ერთი მათგანის მდგომარეობა ძალიან მძიმეა. ექიმების ცნობით, ორივე დაზარალებული ფიზიკურად გადარჩება. ექიმების ცნობით, ორივე დაზარალებული ფიზიკურად გადარჩება.

რუსმა ჯარისკაცებმა ისხნეს ქართველთა ოჯახი

შუადღეზოთბილისი ცნობა მოვიდა ონიშჩირიდან. ავხაზ მოქალაქეთა ერთ-ერთ ოჯახში ქალაქის ცენტრალურ ნაწილში ტრისხეზე მოსახლეობას, უანალონე ტრისხეზე მდგომარეობა. 13 სექტემბრის ხოფლის ბომბის და ჭაღ ქინდლის შედეგად ადგილი ბეტონის ქარიშხი ოჯახი, რომელიც თავისი ავტომანქანით სოხუმში მიემგზავრებოდა. ბანაკს გაჩერებს და ავტომანქანის ცეცხლი დაუნიშნეს ბანდიტებმა. ხეტიალის ოჯახი გადაარჩინეს რუსმა ჯარისკაცებმა პოლიციელებმა ს. ყველანაირი ზეციერით, რომელიც შემთხვევით აღმოჩნდა ამ ბანდიტებად.

ამ ბიჭის ბედით ამჟამად დარიგებულია ტელეკომპანიების სარედაქციო პოლიციელებმა. ამჟამად ბიჭი ჯანმრთელობის დეპარტამენტის ექიმ-პედიატრის ეროსი ჭანტურიას ზედამხედველობის ქვეშ იმყოფება. ექიმის ცნობით, ბიჭის ჯანმრთელობას საფრთხე არ ემუქრება.

ნოემბრიდან

- ჯაი დედასა, სადამდე მიველიო? — თურქეთში ჟურნალისტების მივლინებით. — 2
- მინდა ჩემი საქმიანობა საქართველოს და ისრაელის დაახლოებას მივუძღვნა. — 3

მ ი ჯ ნ ა

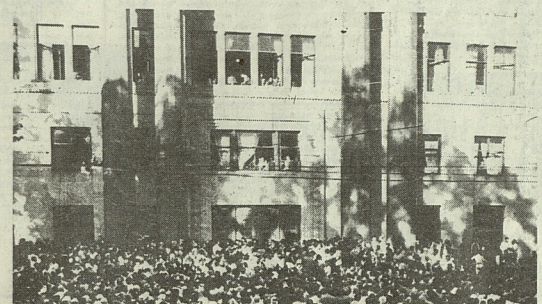

თბილისი. 14 სექტემბრის სალამო, პარლამენტის წინა მოედანზე. 3. ბენდიანის ფოტო.

ეჭვანსანელ წლებში, საქართველო, თბილისი ირიცხ ვნახეთ მეხსიერებით. ერთხელ ს ამრიელ მსხვერპლთა ახალდებას დღეს, მეორედ... ახლა, 14 სექტემბერს, ღამით, როცა მთელი ბეღრნით, ჯოტანლითით, ავეიაოსთა და არაკეთილი შეძრა-წუხილით-ზეწუხილით ხალხიანი ქალაქი ისტვდა...

...და ადგა თანამოძმეები, თანამებრძოლებნი ამ უეცარი აქტით შეიფრთხებული ერისკაცი — სახელმწიფოს მეთაური პარლამენტის წევრობის ფიცარაში და თქვა: — საქართველოს, ქართველობას ეერავინ დაამარცხებს!

ბრძოლა ბრძანებია, — საქართველოს მართლაც, ეერავინ დაამარცხებს, ეერავინ ვერ დაიმონებს, ეერავინ ვერ დაიპყრობს, ეერავინ ვერ დაიმორჩილებს, ეერავინ ვერ დაიმორჩილებს, ეერავინ ვერ დაიმორჩილებ

საქართველოს რესპუბლიკა

ხუთშაბათი, 16 სექტემბერი, 1993

რუბრიკას უძღვება პროფესორი

გიგა ინწკირველი.

საკონსტიტუციო კონტროლი

საბჭოთაკავშირის სახელმწიფოში კონსტიტუციის უზენაესელობისა და კონსტიტუციური კონტროლის იდეა, რომელსაც სხვა საბარლამენტო ნორმებთან შედარებით უმნიშვნელოდ თუ არა, ნაკლებ ყურადღებას ანიჭებდნენ ხელისუფლების ორივე განშტოება, ბოლოს ცხადად გამოჩნდა, რომ ეს ინსტიტუტი ფორმალური ხასიათისაა და ხელისუფლების ნებისმიერ ორგანოს ან პირს ნებას აძლევდა, ნებისმიერი ნორმატიული აქტი დაერღვია. ხოლო ამ ნორმატიული აქტების ავტორები ხშირად თვითონ ხელისუფლების ორგანოები იყვნენ. ამიტომ ბოლო წლებში ყურადღება კონსტიტუციის შეცვლისაკენ მიმართული. ეს ნაბიჯი სახელმწიფოს ორგანიზაციის ფორმის ცვლილებასაც გულისხმობდა. საბჭოთა კავშირის დაშლის შემდეგ ეს ნაბიჯი ფაქტობრივად გადაიდგა. ამიტომ ამ საკითხის განხილვა ჩვენთვის ისტორიული ინტერესის გარდა, დღეს აქტუალურ მნიშვნელობასაც იძენს.

საკონსტიტუციო კონტროლის ინსტიტუტის ჩამოყალიბება ევროპაში 1803 წელს, ამერიკის შეერთებული შტატების ისტორიაში ცნობილი საქმის მარშალის თანმდებობიდან 1848 წელს საკონსტიტუციო კონტროლის ორგანოების შექმნა საფრანგეთში 1853 წელს — ავსტრო-უნგრეთში, ამასთანავე ამ მოქმედების მრავალი ქვეყნისათვის უცნობებით ლია მეორე მსოფლიო ომის შემდგომ პერიოდში ევროპის თითქმის ყველა ქვეყანაში.

საკონსტიტუციო კონტროლის ევროპული მოდელის ფუძემდებელი ავსტრიელი მეცნიერი ჰანს კელზენი იყო. მისი აზრით, საკონსტიტუციო კონტროლის ორგანოები ეროვნული ხელისუფლების ორგანოებისაგან დამოუკიდებელი, ანუ ნეიტრალური ორგანოები უნდა ყოფილიყვნენ. ამ ორგანოების ფორმირების პრინციპი ისეთი უნდა ყოფილიყო, რომ ისინი ნაკლებად ყოფილიყვნენ დამოკიდებული პარლამენტის ან მთავრობის პოლიტიკურ ორიენტაციაზე. ამ ორგანოების ფორმირების ერთ-ერთ ასეთ პრინციპად კელზენი ასახელებდა ორგანოების ფორმირებას სხვადასხვა ხელისუფლების ორგანოების მიერ. ამ ორგანოების ფორმირების მეორე პრინციპად კელზენი ასახელებდა ორგანოების ფორმირებას ხანგრძლივი ვადით. ამ ორგანოების ფორმირების მესამე პრინციპად კელზენი ასახელებდა ორგანოების ფორმირებას ისეთი წესით, რომ ამ ორგანოების ნახევარი ყოველ სამ წელიწადში ერთხელ განახლებულიყო.

საკონსტიტუციო კონტროლის ორგანოების ფორმირების ამ პრინციპებიდან ბოლო ორი ნაკლებად გამოიყენებოდა. ამ ორგანოების ფორმირების ეს პრინციპები ხელისუფლების ორგანოების ფორმირების პრინციპებისაგან განსხვავდებოდა მხოლოდ ვადით

ეროვნული ბიბლიოთეკა

საქართველოს დემოკრატიული რესპუბლიკის პრეზიდენტი, საქართველოს სოციალ-დემოკრატიული პარტიის დამაარსებელი

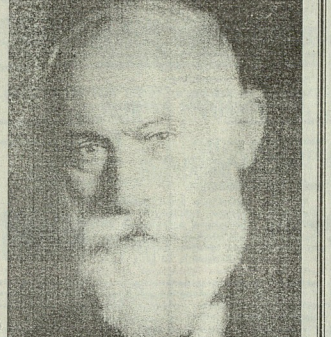

ნოე ჟორდანია 1868–1953

„ცნული გამოსაცნობი ყოფილა ქართველის ბუნება. ღმერთმა მშვიდობა მისცეს ნოე ჟორდანიას, თუ ამ ხალხის ცხოვრება გაიგო და მის საგალ გზას მიაგნო“

ილია ჭავჭავაძე

«ვერ ვიცი, ღმერთს ლოცულობდა თუ არა ნოე ჟორდანია, მაგრამ ის კი ვიცი, რომ საქართველო ნოე ჟორდანიაზე ლოცულობს»

გრიგოლ რობაქიძე

ბილოცავთ ახალ 5754 წელს!

მხიარული ებრაული საახალწლო «ხიზნუთის» და პირადად ჩემი საუკეთესო სინაგოგიდან თქვენ, საქართველოში მცხოვრებ ებრაელებს და მხიარულები მცხოვრებ ებრაელებს, ახალი 5754 წელი.

ძველისაც შეგახსენებთ. გიხდებათ მშვიდობიან, ბედნიერ, წნობილ ჯანმრთელ და გამარჯვების ახალ წელს.

მინდა ვისარგებლო შემთხვევით და ვეცნობიც ებრაელ ახალგაზრდებს და მშვიდობიანი წელი.

მოიპატიჟო ებრაელი ახალგაზრდა ვინც მოგიმატებთ ახალ ენერგიას და ცოდნას.

მხიარული ებრაული ინფორმაციის ცენტრი

ი. ჟორჟოლიანი

მხიარული ებრაული ინფორმაციის ცენტრის დირექტორი

უცხოური ენების სწავლების ცენტრი ლონდონის INTERNATIONAL HOUSE-ს ფილიალი

აცხადებს მიღებას

1. ზოგადი ბრიტანული ინგლისური სწავლების ჯგუფებში (ინტენსიური, ნორმატული)

2. ბავშვების და მოზარდების სხვადასხვა ასაკობრივ (6-დან 16 წლამდე) ჯგუფებში

3. პროფესიონალების სწავლების ჯგუფებში (ეკონომიკური ენის საქმიანი წერა-კითხვის ტექნიკის შესწავლა — ბიზნესის ადმინისტრირების, ფინანსების და ვაჭრობის სპეციალისტებისთვის)

4. ქვემძრავის უნივერსიტეტის საერთაშორისო გამოცდების მომზადების ჯგუფებში.

ჯგუფების დაკომპლექტება შესაძლებელია ოთხის მიხედვით მოხდება ტესტირების შედეგად.

სწავლის ხანგრძლივობა — 3, 6, 9 თვე, კვირაში 4-ჯერ 2-2,5 საათის განმავლობაში.

სწავლის საფასურის გადახდა — როგორც ნაღდი ანგარიშსწორებით, ასევე ვალის გადარიცხვით.

სასურველი პირობა 16 სექტემბრიდან 11-დან 15 საათამდე. შეიძლება ასევე წარმოდგენილ იქნას საწერ-საკითხავი ტესტი ლონდონში, საქართველოში ადგილებზე, ქუთაისში ოფიციალურ ადგილებზე, ქუთაისის ცენტრში 3X4, ადრეული ადგილზე შეიძლება სწავლის დაწყება.

მიღებაზე დათხოვნა 1 ოქტომბერს.

მისამართი: საბურთალოს ხმზე, ტელ: 38-68-16.

ბიბლიოსის შუსიკალურ-კულტურული ცენტრი და კორპორაცია „შალულა“ 20, 21, 23 და 24 სექტემბერს აწყობს I საერთაშორისო მუსიკალურ ფესტივალს.

მონაწილეობენ: ელენა ვირანაშვილი, ვაჟიკო ფაღავა (ვიოლინი), ედეილა ბარანჩიკაძე საფორტეპიანო (ვიოლინქელოები).

ჯასონ ბახრიძე თბილისის სიმფონიური ორკესტრის სამხატვრო ხელმძღვანელი და მთავარი დირიჟორი.

ბილეთების გაყიდვა სიმფონიური მუსიკის დარბაზში დ. აღმაშენებლის გამს. 125.

ჩვენ მაღლიერებით დავიმახსოვრებთ ამის წვლილს

ბარუხ ბირენბაუმი:

„მინდა ჩემი საქმიანობა საქართველოსა და ისრაელის დაახლოებას მივუძღვნა“

ბატონო ბირენბაუმ, ჩვენ ვიცით, რომ თქვენ ხართ ისრაელის საელჩოს ერთ-ერთი პირველი თანამშრომელი, რომელიც ჩამოხვედით საქართველოში. ამ ხნის განმავლობაში ბევრი რამ შეიცვალა ორ ქვეყანას შორის ურთიერთობებში. ალბათ, ამ ცვლილებების ისტორიის ცოდნა ძალიან საინტერესო იქნებოდა მკითხველისთვის. ასე რომ, გთხოვთ, მოგვიყვეთ ამ ცვლილებების შესახებ.

— ჩემი ჩამოსვლა ისრაელის საელჩოში ნამდვილად არ ყოფილა შემთხვევითი. ჩემი ოჯახი ებრაელია, ჩვენ ისრაელში ალიას ვაკეთებდით 1971 წელს. ალია ნიშნავს ებრაელის ისრაელში დაბრუნებას. ჩემი ოჯახი ისრაელში ჩამოვიდა, მე კი ჯერ ჯარში გამიწვიეს, შემდეგ სამხედრო სამსახურის შემდეგ ჩავირიცხე იერუსალიმის ებრაულ უნივერსიტეტში, სადაც ისტორია და ფილოსოფია შევისწავლე. ამ სფეროებში ბევრი ვიმუშავე, ბოლოს კი ისრაელის საელჩოში დავიწყე მუშაობა. ეს ჩემთვის ძალიან საინტერესო გამოცდილება იყო, ვინაიდან ამ დროს ისრაელის საელჩო ახალი გახსნილი იყო და ჩვენ ბევრი რამ უნდა გაგვეკეთებინა. ამ პერიოდში ჩვენ ბევრი ახალი ურთიერთობა დავამყარეთ სხვადასხვა ქვეყნებთან, ბევრი ახალი ელჩი ჩამოვიდა ისრაელში, ბევრი ელჩი წავიდა ისრაელიდან. ეს ძალიან საინტერესო პერიოდი იყო ჩემთვის.

— ბატონო ბირენბაუმ, ჩვენ ვიცით, რომ თქვენ ხართ ისრაელის საელჩოს ერთ-ერთი პირველი თანამშრომელი, რომელიც ჩამოხვედით საქართველოში. ამ ხნის განმავლობაში ბევრი რამ შეიცვალა ორ ქვეყანას შორის ურთიერთობებში. ალბათ, ამ ცვლილებების ისტორიის ცოდნა ძალიან საინტერესო იქნებოდა მკითხველისთვის. ასე რომ, გთხოვთ, მოგვიყვეთ ამ ცვლილებების შესახებ.

— ჩემი ჩამოსვლა საელჩოში ნამდვილად არ ყოფილა შემთხვევითი. ჩემი ოჯახი ებრაელია, ჩვენ ისრაელში ალიას ვაკეთებდით 1971 წელს. ალია ნიშნავს ებრაელის ისრაელში დაბრუნებას. ჩემი ოჯახი ისრაელში ჩამოვიდა, მე კი ჯერ ჯარში გამიწვიეს, შემდეგ სამხედრო სამსახურის შემდეგ ჩავირიცხე იერუსალიმის ებრაულ უნივერსიტეტში, სადაც ისტორია და ფილოსოფია შევისწავლე. ამ სფეროებში ბევრი ვიმუშავე, ბოლოს კი ისრაელის საელჩოში დავიწყე მუშაობა. ეს ჩემთვის ძალიან საინტერესო გამოცდილება იყო, ვინაიდან ამ დროს ისრაელის საელჩო ახალი გახსნილი იყო და ჩვენ ბევრი რამ უნდა გაგვეკეთებინა. ამ პერიოდში ჩვენ ბევრი ახალი ურთიერთობა დავამყარეთ სხვადასხვა ქვეყნებთან, ბევრი ახალი ელჩი ჩამოვიდა ისრაელში, ბევრი ელჩი წავიდა ისრაელიდან. ეს ძალიან საინტერესო პერიოდი იყო ჩემთვის.

— ბატონო ბირენბაუმ, ჩვენ ვიცით, რომ ბატონ ზვიად გამსახურდიას ხელისუფლებაში მოსვლა ისრაელში ძალიან ცუდად მიიღეს. ამის შესახებ ბევრი ებრაელი ისრაელში ლაპარაკობდა. ასევე ბევრი ებრაელი ისრაელში ლაპარაკობდა ბატონ ზვიად გამსახურდიას ანტისემიტიზმზე. ჩვენ ვიცით, რომ ბატონ ზვიად გამსახურდიას ბევრი ებრაელი მეგობარი ჰყავდა. ასევე

ინფორმაცია

ქუთაისელი ბუღალტერი ტატიანა ბახსოლი წინ გაიმართა ბანკთან, რომელიც მოსახლეობის თბილისელი ბუღალტერი ტატიანა ბახსოლი წინ გაიმართა ბანკთან, რომელიც მოსახლეობის ანაბრებს ინახავდა. ბანკის ხელმძღვანელობა ამტკიცებდა, რომ ანაბრები დაზღვეულია და ნებისმიერ დროს შეიძლება მათი გამოტანა. ხალხი ბანკის კარებთან შეიკრიბა, მაგრამ ფული არავის გაცემიათ. ბანკის ხელმძღვანელობა ამბობს, რომ ანაბრები დაზღვეულია და ნებისმიერ დროს შეიძლება მათი გამოტანა. ხალხი ბანკის კარებთან შეიკრიბა, მაგრამ ფული არავის გაცემიათ. ბანკის ხელმძღვანელობა ამბობს, რომ ანაბრები დაზღვეულია და ნებისმიერ დროს შეიძლება მათი გამოტანა.

GCI
Publishing House

ჩვენ ვბეჭდავთ: ბროშურებს, ფლაერებს, ბუკლეტებს, ფირმის ბლანკებს, ფაქტურებს, ბილეთებს, ფორმებს, ალბომებს, ფოტოებს, ფოტოკალენდრებს, ფოტოჩარჩოებს, ფოტოალბომებს, ფოტოსურათ