საქართველოს რესპუბლიკა

გამოდის 1990 წლის 28 აპრილიდან. № 234 (762) ხუთშაბათი, 28 ოქტომბერი, 1993 წელი ფასი 150 კუპონი.

შეჩერდით, გვქონია ნგრევა, მუხანათობა!

გაოგნებულ-გაოცებული შეიარაღებული ძალების მთავარსარდალი ედუარდ შევარდნაძე მიმართავს ხალხს

„ჩარულის“, „ოდოიას“, „ვეფხისა და მოყმის“ ჯგუფრონ-შეიარაღებული ხალხის ასეთ ულმობლად რატომ ვხუჭავთ ერთმანეთს.

თავი მოგვეჭრა: ამდენი მუხანათობა, ბოლშევიკურობა, ამდენი სიმწარე თუ სიკვდილი, ალბათ, არ ახსოვს ჩვენს ისტორიას.

არც ამდენი მოგონებადაბინდული, ტახტისა და სატახტოს ძალისებრი გაყოლია ოდითგან.

ვაცნობ მოუთიქნა თბილისს – ზუგდიდთან თუ ზუგდიდში ბარიკადებს აგებენ, უმეღაპათო დასვედრას უშვადიებენ „ეროსხეურთ“ – სამართველოდან.

ვაი დედასა, რატომ არ გადაბრუნდებიით საფლავებში ამის შემხედარე ცოტნეებო, ჭყონდიდელებო.

მოდი და, ნუ იკივლებ: შეჭერდი, გონს მოეგე, ხალხო! აბა, რა ბრიკედა და სანგარი შეაჩერებს საგოგლოს მოღალატეთა დასხარბუნად ამოწყდილ მასპინძლ, ეგება ასლა მაინც, როცა სასწორზე დევს ჩვენი დიდებული ქალაქის – ზუგდიდის ბედი, თავად ივარგოთ, ჩახვედეთ ჩასხვედრს და ზურგი აქციოთ ბოროტებას, რომელთაც ასე გასხვეს, გააბოროტა თქვენი სული და ზნეობა.

გვქონა ნგრევა, სიკვდილი, სიმწარე, მუხანათობა.

შეჭერდით... გაიღვიძეთ, ჯაფოფხიზლდით!..

ბოროტებას თავისი მიუზღეთ!..

იხსენით თქვენი ქალაქიც და სრულიად საქართველოც!

შეტევა გრძელდება

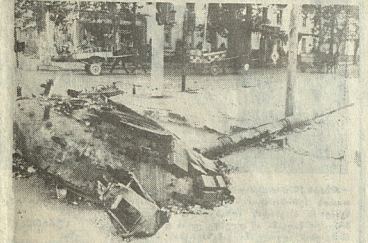

საქართველოს სამოქალაქო ძალებმა შეუპყრეს ეკა-პრეზიდენტის ყუანონო შეიარაღებული ფორმირებების პოზიციებს და გააგრძელეს ქალაქი სენაკი.

გაიტყვა შარაშენიძე, ვინ ვაგზალზე და ბინით დგილობრის ფოტოკამერებმა აღბეჭდეს „მთავარობის ძალების ტანსაცმელი, რომელიც ეჭირათ მებრძოლებს და შეეცვალათ მაო ნინაღმდეგ. ვინ გაიცდა თავისი საბრძოლო: მეორე რები პირიდან პრძოლის შეძდეგ შესაბე სურათზე კი აღბეჭდილი თუ როგორ ტოვებენ ზუგდიდელები დატაცებულ ქალაქებს და სოფლებს, ავეიკეჭდით ტანჯებს, თანამემამულეთა გაძარცვულ საცხოვრებელ სახლებს, დაწესებულებებს და ა. შ.

საქინფორმის ფოტოკორესპონდენტი.

ცხელი ჭერტილიდან

ულტიმატუმის ვადა გასულია,

ანუ პრძინება აფხაზეთიდან ბოლო ქართველის გაძევებაზე ოცნებობს

— **პირველად** გამოქცეული ჭარი დაიძრა. კოლონის ხელით. ფეხდადგმ ათითასიანი ტტოლეული: მოხუცი, ბავშვი, დაფრთხილი მესვე. პირიქით ყოველივეო, კმაგი ენერგიითა მაგრამ ხალხით ცოტაც ცალმხრივ გამოგვლის. უცილობლობაც მოგეთის სამუშ. ბრაზი ფანაკიანი ტალიმის ხელს ხალხის ბოლოს ვითარ ერთის, გარეგნობ, ფარისევლობ და ლესხა თავს; არითვეთხეს, რისი წართმევაც შეიძლებოდა. განაიარაღებულები ჭარისაცავში. მერე ხელთაფერი ჩვენ, ამ ხალის წესრიგით დაგებინების. ლეონის ხელისაში ითასიანი შეიარაღებულთა ჭარისაცავში. მარნე

საქართველოს რესპუბლიკის საგარეო საქმეთა მინისტრს გიორგი ხალვაშს

თქვენო

ბოდბერეთელებო, ჩვენმანის საქმითა თქვენი წარმოლოცვა მთელმა ქვეყანამ გაიგო და ამ ამბავმა ბევრი ადამიანის გული გაახარა. ეს ამბავი ჩვენ ყველაზე მეტად ჩვენ ბიჭებს გაუხარდათ, ვინც ამ ომში ბრძოლებში მონაწილეობდა. ბიჭებმა ეს ამბავი ბრძოლის ველზე გაიგეს და ამ ამბავმა ისინი ისე გაახალისა, რომ ბევრი მათგანი ფეხზე წამოიჭრა და ისე ცეკვა დაიწყო, თითქოს ბრძოლის ველზე კი არა, ქორწილში იმყოფებოდნენ.

ბიჭებმა ეს ამბავი ჩვენ გვაცნობეს და ჩვენ ისე გვიხარია, ისე გვიხარია, რომ ვერ გეტყვით. ეს ამბავი ჩვენ ყველაზე მეტად გვახარებს, რადგან ბოდბერეთელებს ყველაზე მეტად გვიყვარხართ. ამიტომ ეს ამბავი ჩვენ ყველაზე მეტად გვახარებს.

ბოდბერეთელებო, ჩვენ ყველანი ძალიან ამაყობთ თქვენით და ამ ამბავმა ჩვენ ყველანი ისე გაგვახარა, რომ ვერ გეტყვით. ეს ამბავი ჩვენ ყველაზე მეტად გვახარებს, რადგან ბოდბერეთელებს ყველაზე მეტად გიყვარხართ

აფხაზეთის მინისტრთა საბჭოს პირველი სხდომა

რუმრომა უკვე გიოქვამთ, თბილისში დროებით უფრჩქანთრები დაბრუნდა აფხაზეთის რესპუბლიკის მინისტრთა საბჭოს.

გაიხარეთ აფხაზეთის მინისტრთა საბჭოს პირველი გაფართოებული სხდომა სხდომა, რომელსაც უძღვებოდა აფხაზეთის ავტონომიური რესპუბლიკის მინისტრთა საბჭოს თავმჯდომარის პირველი მოადგილე ბატონი რამაზ სხვიტარია. სხდომის წინადადებით დღის წესრიგში შეიტანა მთელი აფხაზეთი და ეერთდროს ბისკვიტს. სხდომის დღის წესრიგში იყო ერთადერთი საკითხი — აფხაზეთიდან ლტოლვილთა მოქალაქეების დაბანაკების, შრომითი მოწყობის, ბატერიალური დახმარების გაწევის პრობლემები შესახებ და შემდეგი ლტოლვილთა კომიტეტის საკითხთან შეჭრილი ლტოლვილთა კომიტეტის ცენტრის მეთაური.

მოისმინეს აფხაზეთის ავტონომიური რესპუბლიკის სამინისტროების, უწყებების, ფონდების ხელმძღვანელთა ანგარიში, თუ როგორ მოხდა ადგილზე ლტოლვილთა მოსახლეობის, უწყებების, სწორედ-დაწესებულებების ლტოლვილთა თანამშრომელთა შრომითი მოწყობა და დაბინავება. ამ მიმართებით მიიდინარე მუშაობაზე ისაუბრეს მშენებლობისა და არქიტექტურის, სოციუზრუნველყოფის, ფინანსთა, განათლების მინისტრებმა. რაღაც მოკლედაც, მაგრამ ამომწურავად ისაუბრა ლტოლვილთა საქმეთა კომიტეტის თავმჯდომარემ ბატონმა ვიქტორ ჯაფარიძემ. ასევე ინფორმაცია მიაწოდა ლტოლვილთა საქმეთა კომიტეტის ცენტრის მეთაურმა ბატონმა ვალერი ბერიძემ.

ცერთად, ერთსულოვანია აზრი იმის თაობაზე, რომ იქ ლტოლვილების დაბრუნება, რომელმაც ასეთი ნება გამოთქვა ჩვენს სხვადასხვა ოფიციალურ ინსტანციებში, ამჟამად შეუძლებელია. ამის ძირითადი მიზეზი ისაა, რომ ომის შედეგად აფხაზეთში ფაქტობრივად აღარ არსებობს ინფრასტრუქტურა, ელექტროენერგიის, წყლის, გაზის მიწოდების სისტემა, ბინათა ფონდის 30 პროცენტზე მეტი განადგურებულია, ხოლო დანარჩენი ნაწილის უმრავლესობა ძალიან დაზიანებულია. ამიტომ ამ ეტაპზე ლტოლვილთა დაბრუნების საკითხი ვერ გადაწყდება.

ასევე ერთსულოვანია აზრი იმის თაობაზე, რომ ლტოლვილთა ძირითადი ნაწილის ადგილზე დაბრუნება შესაძლებელია მხოლოდ მას შემდეგ, როდესაც ამ ადამიანებს მიეცემათ ფიზიკური უსაფრთხოების გარანტიები. ამ საკითხის გადაწყვეტა კი, ცხადია, მხოლოდ ფედერალური ხელისუფლების კომპეტენციაში შედის.

ამ ეტაპზე ლტოლვილთა ძირითადი ნაწილის დაბინავება ხდება ქალაქ ქუთაისსა და ქუთაისის რაიონში, ასევე ზუგდიდის რაიონში. ამ ადამიანების ნაწილი ცხოვრობს ასევე ახალციხეში, ბორჯომში, ახალქალაქში, ასპინძაში, ნინოწმინდაში, ბოლნისში, თბილისში, ქარელში, ხაშურში, ფოთში, ზესტაფონში, ჭიათურაში, ონში, ამბროლაურში, ტყიბულში, ტყვარჩელში, ოზურგეთში, ლანჩხუთში, ჩოხატაურში, ხობში, ქობულეთში, ხელვაჩაურში, ქედაში, ბათუმში, ქობულეთში, ასპინძაში, ახალციხეში, ნინოწმინდა

გამოსათხოვარი

შოთა ლომიძე

ჭარბად. სპორტმა უმნიშვნელოვანესი დანაკლისი განიცადა პიროველთვეულად, 27 წლის ასაკში გარდაიცვალა მსოფლიოს და ევროპის ორჯერ ზრდილობა თავდაუზოგავი, ულუფლო ლიდერი, სამშობლოს პატივსაცემი ადამიანი შოთა ლომიძე. მისმა ოჯახმა ვერცხლის პრიზიორი ტურნირზე ვაჟკაცებულად, ბაზეთის ავადმყოფობის შედეგად გარდაიცვალა. ამ ტრაგიკული ამბის შესახებ ჟურნალისტებს ინფორმაციას ქალაქის ჭიდაობის ფედერაციის პრეზიდენტი ოთარ ჩხეიძე აწვდიდა.

ჯანდაცვის მინისტრის ალექსანდრე ნათაძის ბრძანებით შეიქმნა კომისია, რომელსაც ხელმძღვანელობს ჯანდაცვის მინისტრის პირველი მოადგილე ნოდარ ჯაფარიძე. კომისიის ამოცანაა გამოიკვლიოს ჭიდაობის ფედერაციის პრეზიდენტის ოთარ ჩხეიძის ბრალდებები, რომლის თანახმად, ფედერაციის ექიმ-ნარკოლოგს ნინო ბერიძეს ბრალი წაუყენა ჭიდაობის ფედერაციის ფინანსების არასწორად ხარჯვაში.

ნინო ბერიძე ამ ბრალდებას არ ეთანხმება. მისი თქმით, ფედერაციის ფინანსებით ის მხოლოდ ექიმის ფუნქციას ასრულებდა. ნინო ბერიძის განცხადებით, ფედერაციის ფინანსებით ის მხოლოდ ექიმის ფუნქციას ასრულებდა. ნინო ბერიძის განცხადებით, ფედერაციის ფინანსებით ის მხოლოდ ექიმის ფუნქციას ასრულებდა. ნინო ბერიძის განცხადებით, ფედერაციის ფინანსებით ის მხოლოდ ექიმის ფუნქციას ასრულებდა.