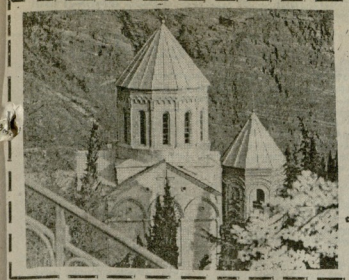

8 აპრილი გიორგი ბრწყინვალის დიდების დღეა!

მეფე გიორგი III-ს ბაგრატიონი დინასტიის თავდადებულს უწოდებენ ყველა იცის. იგი დაიბადა 1286 წელს. ალბარდა მესხეთში, ჰასპს. ბევრ საფრთხეს გადაურჩა. დედას ნასაზომ ერთად მას ცხოვრება დამონებული ხალხის, ცხინვალის და ტერიტორიის შენარჩუნებული ერის ღირსად ჩაინერგა ქართველი ერის ტრაგედია გაგრძელდა. საშინელების ათწლეულში დიდი ნიჭიერება ახალგაზრდამ მეფემ შესანიშნავი განათლება. ელალანა გზამ და ქვეყნის უბედურებამ შესძინა სიფრთხილე და გამოცდილება. ამასთან ერთად, ამ ეპოქაში ადამიანს აწყობდა ხასიათის სიმტკიცე, ძლიერი სული და სამხედრო ნიჭი. ურთიერთ ასეთი მეფე სჭირდებოდა მაშინ ხალხსა საქართველოს.

ამ დროს საქართველოს ჰყავდა ძლიერი მტრები — თათრები და თათრები. ესენი ხშირად ერის, გულს და ღვიძლებენ ქვეყანას.

ასეთ ეპოქაში მდგომარეობაში იყო საქართველო, როცა 1316 წელს ტახტზე ავიდა მეფე გიორგი, იგი დიდი სიფრთხილით შეუდგა საქმეს და თავისი მიზნების განხორციელებას. უწინარეს ყოვლისა, მან გაიღაშქრა ოსებზე, სასტიკად დაამარცხა, წაართვა მტკვრისაული ტბა და სხვა სამაგრები, გორის ციხე და სხვა სამაგრები, ბასიანი ციხით ამით ძარცვა-რბევისაგან. ამგვარად საქმე დაიწყო მეფემ ბრძოლა ალაგ-ალაგ ისრით და ხმლით მოიხსნა თათრების ნოინთა შორის დიდი არეულობა. მეთ მოკლულს ყაენი და დაინახა. ღის მონილიცა ეუხარბაზი სახელდებული. ამით ისარგებლა გიორგი ბრწყინვალემ, შეერთა ლეკნი, შეებრძოლა საქართველოში მყოფ თათრებს, შემუშავა მაგრი ატრიბა, მაღლობა საბარათიანო. ქართველობა ისხარა ლომ ამ დიდებულ მეფეს გიორგი ბრწყინვალე უწოდა.

1346 წელს თბილისში გარდა. გიორგი ბრწყინვალე ეკლესიაში დაკრძალეს.

ისტორიის პარტებიდან დღეს ჟველ ვეფ შემოგვიახეს მეფე გიორგი III-ს ბაგრატიონის დამაგებული დღე, ამიტომ გიორგი ბრწყინვალეს ფონდს მრჩეველთა საბჭოს მეთაურობით გადაწყვიტა ამ დღეს ყველა ქართველი მოქალაქე მიეგოს გიორგი ბრწყინვალის საფლავზე, ეწვიოს მის საფლავს, ეთაყვანოს მის ხსოვნას, ეზიაროს ეკლესიაში, ეთაყვანოს ჯვარს

ახალი საქართველოს რესპუბლიკა

№ 4 (39)

ქვეყანა მთლიანად უნდა შეიკრიბოს ღირსეული პრემიის მშენებლობისკენ!

კომისარიატები შრთელი აპოკალიპსის წინაშე

30 მარტს თავდაცვის სამინისტროში შეიარაღების ძალების მხარდაჭერისა და რაინდული ქველმოქმედების ხელშეწყობის ფონდის ინიციატივით მოწვეულ იქნა ჟურნალისტების ბრიფინგი. ბრიფინგის მიზანი იყო ფონდის მიზნების, ამოცანების, მისი საქმიანობის ფორმების გაცნობა. ბრიფინგზე მოწვეულ იქნა ფონდის მმართველობის წევრები, ასევე ფონდის მიერ შექმნილი ინიციატიული ჯგუფის წევრები.

ბრიფინგზე ფონდის მმართველობის წევრებმა ისაუბრეს ფონდის შექმნის ისტორიაზე, ფონდის მიზნებსა და ამოცანებზე, ფონდის საქმიანობის ფორმებზე, ფონდის ორგანიზაციულ სტრუქტურაზე, ფონდის მმართველობის წევრებზე, ფონდის ინიციატიული ჯგუფის წევრებზე, ფონდის ფინანსურ წყაროებზე, ფონდის მიერ ჩატარებულ ღონისძიებებზე, ფონდის მიერ ჩატარებულ ქველმოქმედებით აქციებზე, ფონდის მიერ ჩატარებულ საინფორმაციო კამპანიებზე, ფონდის მიერ ჩატარებულ ტრენინგებზე, ფონდის მიერ ჩატარებულ სხვა ღონისძიებებზე.

ფონდის მმართველობის წევრებმა ასევე ისაუბრეს ფონდის მიერ დაგეგმილ ღონისძიებებზე, ფონდის მიერ დაგეგმილ საინფორმაციო კამპანიებზე, ფონდის მიერ დაგეგმილ ქველმოქმედებით აქციებზე, ფონდის მიერ დაგეგმილ ტრენინგებზე, ფონდის მიერ დაგეგმილ სხვა ღონისძიებებზე.

ბრიფინგზე ფონდის მმართველობის წევრებმა ასევე ისაუბრეს ფონდის ფინანსურ წყაროებზე, ფონდის ფინანსურ მდგომარეობაზე, ფონდის ფინანსურ ანგარიშგებაზე, ფონდის ფინანსურ ანგარიშგების აუდიტზე, ფონდის ფინანსურ ანგარიშგების აუდიტის შედეგებზე.

ბრიფინგზე ფონდის მმართველობის წევრებმა ასევე ისაუბრეს ფონდის მიერ ჩატარებულ ტენდერებზე, ფონდის მიერ ჩატარებულ ტენდერების შედეგებზე, ფონდის მიერ ჩატარებულ ტენდერებში გამარჯვებულ კომპანიებზე, ფონდის მიერ ჩატარებულ ტენდერებში გამარჯვებული კომპანიების მიერ შესრულებულ სამუშაოებზე, ფონდის მიერ ჩატარებულ ტენდერებში გამარჯვებული კომპანიების მიერ შესრულებული სამუშაოების ხარისხზე, ფონდის მიერ ჩატარებულ ტენდერებში გამარჯვებული კომპანიების მიერ შესრულებული სამუშაოების ღირებულებაზე, ფონდის მიერ ჩატარებულ ტენდერებში გამარჯვებული კომპანიების მიერ შესრულებული სამუშაოების ვადებზე.

ბრიფინგზე ფონდის მმართველობის წევრებმა ასევე ისაუბრეს ფონდის მიერ ჩატარებულ ტენდერებში გამარჯვებული კომპანიების მიერ შესრულებული სამუშაოების ხარისხის კონტროლზე, ფონდის მიერ ჩატარებულ ტენდერებში გამარჯვებული კომპანიების მიერ შესრულებული სამუშაოების ღირებულების კონტროლზე, ფონდის მიერ ჩატარებულ ტენდერებში გამარჯვებული კომპანიების მიერ შესრულებული სამუშაოების ვადების კონტროლზე.

ბრიფინგზე ფონდის მმართველობის წევრებმა ასევე ისაუბრეს ფონდის მიერ ჩატარებულ ტენდერებში გამარჯვებული კომპანიების მიერ შესრულებული სამუშაოების ხარისხის კონტროლის ფონდის მიერ ჩატარებულ ტენდერებში გამარჯვებული კომპანიების მიერ შესრულებული სამუშაოების ღირებულების კონტროლის ფონდის მიერ ჩატარებულ ტენდერებში გამარჯვებული კომპანიების მიერ შესრულებული სამუშაოების ვადების კონტროლის ფონდის მიერ ჩატარებულ ტენდერებში გამარჯვებული კომპანიების მიერ შესრულებული სამუშაოების ხარისხის, ღირებულების და

მწერლის ესეისტური ჩანაწერებიდან

ჯოისის „ულისე“ და საქართველო

9. ჯოისი, რომაელი პოეტი მარციალუსი და „ულისეზე“ ჩვენება

ჯეიმზ ჯოისს „ულისეს“ 13 თავში მოჰყავს ოცდაორმეტი მარციალურის ერთი პეიგრამის ოდიოზური თარგმანის მაგალითად. მოგეხსენებათ, ის არ ეკუთვნის პოეტ მარციალისა, რომელიც ერთ-ერთ ხოსე ვალენსა ვალენსუელა ხოსეზე წერს.

მოიტყუებდა იმის მთქნარა თუ არა მარციალურის ეპიგრამებით ამპავი, ერთი რამ ფაქტია: ჯოისი „ფაზის“ (ხოსიბის) კოლეგის ფასის უკვირდებოდა. ეს სიტყვა ქართველთაგან შეეფინა რესპუბლიკა და შეორედ პირიბიანია. ფაზე ეფერებოდა ამ ბიჭუნაკის ეპიგრამას და ახლა ჰაიდელბერგის ქუჩებში ხოსიბი ფასიბის ფრიალებად არის ცნობილი.

ეპიგრამას ანგარიშობენ გერმანელ ფილოლოგებიც. ჩვენ ვიცით, რომ ჯოისის ერუდიციის ანგარიშობენ ირლანდიელი ფილოლოგებიც. ამ ორთა თუ სამთა ეპიგრამის ანალიზის და სამყაროში ჯეიმზ ჯოისის მეორეხარისხოვანი ადგილის მეორეხარისხოვნების ანალიზის ნაშრომი ჯერ არავის დაუწერია.

12. რომან „ულისეს“ მე-15 თავის ქართული სალიფშეო

ჯოისის რომანის ამ თავს დაშიფრულად კოლეგიის მეგობარი იატენ დას, მეფეს მამიდას ლელი — კირკე (ცირცეა) ეწოდება.

პომპეროისისა და არგონავტების ეპიზოდს ჯოისის რომანში შეეხებიან პერსონაჟი — ბელი კრენი, ის არის ჯოისის ცოლიცა. ლეტი არის პერსონა, ხლება ლელის (ოდისევსის). მათი შესახვედრო ბიჭად პირობილია. ბიჭი ეს ლიტერატურული ფიგურა. ასეთი ეკვივალენტი ბეტიც ჰქონდა ლელის (ცირცეა) ეწოდება.

ჯოისის ბიოგრაფიის მკვლევარებმა ეს ამბავი ვერ შეამჩნიეს. ამ ბიჭის ფუნქციის ანალიზი ჯერ არავის დაუწერია.

ჯოისის ბიოგრაფიის მკვლევარებმა ეს ამბავი ვერ შეამჩნიეს. ამ ბიჭის ფუნქციის ანალიზი ჯერ არავის დაუწერია.

10. კლასე ცირცეა და კელეიოსის ხარები „ულისეში“

პომპეროისეული მოტივი: კირკეს (ცირცეას) მიერ ოდისევსის თანამგზავრების გადროხილება ველიოსის ხარები არ დახეიცთო, ჯოისის მატერიალად დამფორმული სახით ჯერ მოეკვეთილი „ულისეს“ მე-14 თავში.

ამ თავს პირობითად „ბელიოსის ხარები“ ეწოდება.

მზე, ბელიოსი — ბერძნული ზღაპრის მიხედვით კოლქოსის მეფის, ცირკეის ძმის იატენ მამაა. ასპილოსის რიფოსელი თავის ფრანგიულ ეპიკურ ლექსში „ორფოგრაფია“ იატენს შესახებ წერს: „ბელიოს ღმერთის შვილად იტყვიან ძლევამოსილი ეკლიპტის მეფეს“.

ბელიოსის ხარები უნაყოფოდ და უკუდანი არიან ოდისევსის პოემაში (სულ მეფემ ორმოცდაათი თითოეულ ჯოგში მათ იცხენა, ისინი კი მრავლდები იყვნენ), რომლებიც ამერიკის შეერთებულ შტატებში 1994 წელს ითვლება.

ქალეველნი ერთ-ერთი წერილის, მეთოდიკების თარგმანს:

„ცალიერი ბატონი ხასიათდება ერთ-ერთი ნიშნით: ბატონი ხასიათდება ერთ-ერთი ნიშნით: ბატონი ხასიათდება ერთ-ერთი ნიშნით:

ინფორმაცია

„ლიზინგის" დეპარტამენტი

თბილისი. საავტო „იმედის" ცნობით, პრეზიდენტის ბრძანებულებით ითხოვნენ ლიზინგის დეპარტამენტის ხელმძღვანელად ფინანსთა ექსპერტს, ბ-ნ ირაკლი სიდამონიძეს. ლიზინგის სფეროში ფილიალების ქსელის შექმნის მიზნით ამჟამად მოქმედებენ ფილიალები ქ. ქუთაისში, ბათუმში, ფოთსა და ახალციხეში. ლიზინგის ფილიალები გაიხსნება ასევე ზუგდიდში, გორში, ახალქალაქში, ახალციხეში, ამბროლაურში, ოზურგეთში, ლანჩხუთში, ცაგერში, ონში, ამბროლაურში, ქობულეთში, ხაშურში, ახმეტაში, თელავში, ლაგოდეხში, ყვარელში, ახმეტაში, ქარელში, ხონში, ჭიათურაში, ქ. ფოთში, ქ. ზუგდიდში, ქ. ქუთაისში, ქ. ბათუმში, ქ. ახალციხეში, ქ. ახალქალაქში, ქ. ბორჯომში, ქ. ახალციხეში, ქ. ასპინძაში, ქ. ადიგენში, ქ. ნინოწმინდაში, ქ. ცხინვალში, ქ. ქარელში, ქ. ხაშურში, ქ. ხონში, ქ. ჭიათურაში, ქ. ოზურგეთში, ქ. ლანჩხუთში, ქ. ამბროლაურში, ქ. ონში, ქ. ცაგერში, ქ. ლაგოდეხში, ქ. ყვარელში, ქ. ახმეტაში, ქ. თელავში, ქ. ქობულეთში.

ჩვეულება იგივე რჯულია?

დიდი განსაცდელის ჟამს ადამიანები ერთმანეთს ეკვრიან, ხანდახან ნელა განცარიელება, სულნი იმედის ხმით ჩაჩხავნა: საფუძველზე ბრძანება საქართველოს ზეგრეხილის მცველთა ბატალიონის შექმნის შესახებ, ქალაქში განლაგებულ ჯარსა და საერთაშორისო ბალიზეზე ნება დაერთო ყოფილ ფრენირებულებსა და ჩინოსნებს, ოსმალთა ხანისა და სხვა განძეულთა ძებნა-ძიებაზე. ბატონ, უმნიშვნელოვანესად განმარტავდა თვითონვე უმაღლეს მთავარსარდალს, ბუნებრივია, ბევრი ადამიანი ცხოვრების ამ ნაირ ფილოსოფიას ვერ ეგუებოდა, ვერ ეჩვეოდა ახალ ვითარებას, ისე ჩვენებიან.

თბილისი. ეროვნული „იმედის" კორესპონდენტს საბჭოთაელებისგან საბჭოთაელებად შეგვარჩიეს, ბატონო, ბოლო დროს ეროვნული ფასეულობანი ისე ფეხქვეშ გათელეს, ისე დაგვიმცირეს, ისე დაგვაკნინეს, ისე დაგვაპატარავეს, ისე დაგვაბრიყვეს, ისე დაგვაბეზღეს, ისე დაგვაბინძურეს, ისე დაგვაბოზეს, ისე დაგვაბოზეს, ისე დაგვაბოზ