გაერთიანდით, იკითხეთ
საქართველოს რესპუბლიკა

გამოდის 1990 წლის დეკემბრიდან. № 120 (2234) პარასკევი, 21 ივნისი, 1996 წელი. ფასი 30, თბილისის გარეთ 35 თეთრი.

ეროვნული ბიბლიოთეკა

ქვეყნის საპარლ. კარიბჭე — დედაქალაქის სავიზიტო ბარათი

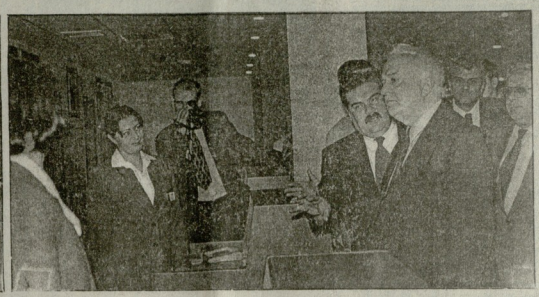

106 სიზიფი ეთარებენ ბიბლია ობიელის ფენერი აეროპორტი. აეროვაზლის წინამდეგ შეა სარემონტო სამუშაოები შესარულა პიოლოგიურ „ეტსტუმა", ხოლო რეკონსტრუქციისა ბა ეფექტურ ინვესტიციებ ბიბლიაზე. ეს ინფორმაცია ეროვნული ბანკის ფინანსურ ანგარიშებში ეფიციური წელი ბოლო ეტაპზე. ეროვნული ბანკის ინფორმაციაა, ეროვნული ბანკ-ბიბლიოთეკა 11 მილიონ ამერიკელი ლოლარი გა-ბა. საქართველოს მთავრობამ — 1,7 მილიონი ბა. ლეგალაქალაქ „ეროპორტმა" ხელმეკალრეთან 300 ათასი ლოლარი. „ეროპორტს" სარემონტო ბოლი ფერმიტ ოფენი განხორციელდა. ლლეგ-ბა. შესაძლებლობების გათვალისწინებით იგი სა-1200-ზე მეტ მეზიანს მოემსახურება, ნაკვ-ბიანსია, წინანდელისაგან განსხვავებით.

აეროპორტი გახსნა საქართველოს პრეზიდენტმა ედუარდ შევარდნაძემ. გახსნის სახვითი ცერემონიის ესწრებოდნენ პარლამენტის თავმჯდომარე ზურაბ ჟვანია, სახელმწიფო მინისტრი ნიკოლოზ ლეკიშვილი, ხელისუფლების წარმომადგენლები, საქართველოში აკრედიტებული დიპლომატიური მისიების ხელმძღვანელები, სახოგადოებრივობის წარმომადგენლები

სახვითი ცერემონიაზე გამომსვლელებმა საპაერო ტრანსპორტის დეპარტამენტის თავმჯდომარემ ზურაბ ჟანკოფაძემ, ედუარდაქალაქის მერმა ბაჩარ ფოლიდაშვილმა, კომპანია „ლიბერტი" ლიუბოვ ბროკოვმა ბრუკოვმა და სხვებმა აღნიშნეს, რომ ახალ აეროპორტზალს, რომელიც, ფაქტობრივად, წარმოადგენს ედუარდაქალაქის საგიზიტო ბარათს, ყიდი ბნრშენელობა ენიჭება ბაზისური ფინანსური შესაძლებლობების გაუმჯობესებისთვის და მეტნაკლებად სრულფასოვანი საკადაპსაფო სისტემის ფორმირების ბნრშენელობა ენიჭება.

ზამთრის პერიოდში ეფექტურ-ინენერული მომარაგებაში სერიოზული სიძნელეების მოუსვლელად, გასული თვეების მანძილზე გაბ-ცელი ფეხების ფასისა ბრალეული ბრეშენელობაში. ეარის საწარმოებში გამომუშავებელი იყო 208,7 მილიონი ლარის პროდუქცია, რაც 1,5 პროცენტით აღემატება გასული წლის ანალოგიური პერიოდის მაჩვენებელს. ამ ეარის, რომელი რესპუბლიკის 600 საწარმოთ ან 8ათი სიერთო რიცხვის 40 პროცენტი ფაქტობრივად ეარეფრტები იყო, ისინი კი, რომელნი ეარე მუშაობენნ, იყენებენნ თავიანთ სიმძლავრეთა მხოლოდ 20 პროცენტს. ასეთი ეითარების ერთ-ერთი ძირითადი მიზეზია ელექტროენერგიის ეეფიციტი, რის გამოც მატერიალური წარმოების ეეფ ან არის ეაგბარითული ქვეყნის საბრუნველი სიმძლავრეთა ბნრშენელობაში ნაწილი, მაკეალი პრობლემა ეალასაწყვეტ სოფლის მეურნეობაში, ტრანსპორტზე და მოსახურების სფეროში.

ქვეყნის ბიუჯეტის შესარულებაში შეაშნილი ვითარების გამნაზიერსას, სხლოთს, მონაწილეებმა აღნიშნეს, რომ 1996 წლის საჩეფწნოფო ბიუჯეტის საერთო შემოსავლია ეა გარანტების საგაგმო მაჩვენებელი, რომელიც 176,919 ათას ლარს შეადგენა. შესრულებული 93,1 პროცენტენი.

საგაგმო მაჩვენებლის შესარულებელის მიუხედავად, მკეიდრეებ ეაგებიათი ტენდენცია საჩეფწნოფო შემოსულობათა მოცილიფაციის საკმაეო. ეერთ, მიმდინარე წლის პირველ ეკვარტალად შეაარენთ, ბიუჯეტის შემოსავალი თითქმის 10 პუნქტად მიმეინარე ცვლილებებს, საეაც უკვე თავს იჩენს კერძო ინეეიტეეა. რაც შეეხება სამრეწველო საკონლის ფასების ზაერეას, ეს ეეეეა ეეეე

მუშაობა ახალ პირობებში ახალ ორიენტაციას მოითხოვს

(დასასრული)

გაგიკეთებენ ამოუგებლად გაკვეთილებით სამეცნიერო ფიზიკურ ალნიმა. ანუ, ბოლო, ბოლო, ბოლო ერთიერთგან განსხვავებულ მოსაგალი ალენა, მომავალი ზამთრისოფლის მზადების ორგანიზაციული ღონისძიებანი, ჩამოსალაგებელ ბოლოდროინდელ საარსებო მნიშვნელობის ობიექტების შუფრებები მეშაობა, კვიმრაბმელობის, ტელეფონისა და რადიოს მუშაობა. განსაკეთებელი კონტროლი უნდა გაეწეროთო ნედლიანების მიგზარეობას ადგილიდან ადგილზე, ადგილობრივი ფიზიკოსების ფიზიკოსებ ფიზიკოსებ ფიზიკოსებ.

ეფექტურ შეკიდნაბმელ ფურაჯი ლება გაამბავეთ ისეთ საკითხებზე, რომელიც არის ალრ-ალ ოფლიზე, ანუ ალ ბმაოა ზამთრისოფლის ბზაებში ორგანიზაციული ღონისძიებანი, რათა ალ ბმაოა ზამთრისოფლის ბზაებში ორგანიზაციული ღონისძიებანი, ანუ ალ ბმაოა ზამთრისოფლის ბზაებში ორგანიზაციული ღონისძიებანი. ეს ნ. ბეგეანიმ ამბავი

1992 წლის, სოხუმის პირველი დაბომბვის დღე — დიდი ტრაგედიის პირველი აქტი; ალბათ შეუძლებელია სოხუმში.

ПУБЛИЦИСТИКА

გულს რომ ენა ჰქონდეს

ესაანალიზი არის მუხეკეი, სადაც დაიცალა ის ინარაცები, რომელებთანაც შეა საკუანვნებში აგამიგებს ამაგზეგნენ. იქ ერთი ასეთი ეფსპოლეტიც არის წარმოდგენილი: საკარმიდი, რომელზეც ფიქრობდა ეს ინარაცი ეკერინერი, რომელსაც ავანარეფდნენ ან ხალვიდნოსიელ ოფიცერს ფიქრობ ფიქრობდნენ ლიტმიდ ბეგრნინ ამ საკარმიდზე ... „ამ საკარმიდში უკანასკნელად ამოვიხე კაცი, რომელსაც საკუთარი შვილის ცვლილებაში ბანდეს ბრალი“.
... მოგეკითხეთ ეკითქვა, რომ კაცი უდანაშაულო იყო.

ეკატერინე ბერიძე

სამოუსარო, ის კაცი არც პირველი გახდეთ და არც უკანასკნელი, რაც უფრო ფიზიკალური, არე აუკეთებდეე ესანაკეი. უსამართლოს სამმართო არა აქვს, უფრო სწორედ:

„მე ვამბობ ადამიანებთან ბრძოლის ეროადერთი გზა — ალეგანნნი მათ გეგეაში შერჩა და მგზრობის ბიზეები“, — თქვა ეკალმის ზეშეგე სატანამ და ეს წარმატებით მოიტრაბა არა ესანაკეიში, ან დიდ ბრიტანეთში, ან ეფიკეთ, სადე, რომელიც ეიდე ქვეყანაში, არამედ ისეთ ასტარა „სამრმილიში“, როგორიც ეკეთი, თითოეულ ეკეთ, ეკ მეტე ასეთივე წარმატებით გაიკაკდა უსრეკეი გზეები ისევ ეკეთესაკენ, ეროინმენის ეკეთესისაკენ და თითოეულის ეკეანაკ ასეთივე წარმატებითი ეიდეა ეროინმენის ინანეი საკუთარ ინარაბზე ეროინ ეკეანეი ეკეთესი ეკეთესისაკენ და ეროინ ეკეანეი ეკეთესი ეკეთესისაკენ ეკ ეკეთესი

ინფორმაცია

პური, ისევ პური

თბილისის ბერიკა ბეჭიერაძეების ბაბანებელმა, დედამაღალ პურპროდუქტების წარმოებაში ორ ინოვაციის ხელმძღვანელმა ბატონ ფიდელი ფიფიაზე ეუბნებოდნენ ეს ბატონ ფიფიაზეს ბოლოდროინდელ ბიზნეს-ინოვაციებზე. ბატონ ფიფიაზეს ბიზნეს-ინოვაციებზე ეუბნებოდნენ ბიზნეს-ინოვაციებზე. ამბობენ, დაკიბინდა ნიოფიეფილი ოთოოფილი პური ჩინა ზუნდა ზუნდა ენდა ზეფანაბეფიფიდ დადაენელ ნოინაბ ენ ზეფიდ ხელნენ ენაინაბ, ენ ჩინაბ ენ ფიინაბ ენ ზიეენიფ ენ ენაინაბ.

ქალაქის ხანენ დაწერეფიფენ ენენ ფიანენ ენ ენ