გამოიწერეთ, იკითხეთ საქართველოს რესპუბლიკა

გამოდის 1990 წლის დეკემბრიდან. № 126-127 (2241) პარასკევი, 28 ივნისი, 1996 წელი. ფასი 45, თბილისის გარეთ 50 თეთრი.

საქართველოს მთავრობაში

ყურადღების ცენტრშია მოსახლეობის სოციალური დაცვის პრობლემები

26 ივნისს გაიმართა საქართველოს მთავრობის მორიგი სხდომა, რომელსაც თავმჯდომარეობდა პრემიერ-მინისტრი ვლადიმერ ჯავახიშვილი. იგი ყურადღებას გაამახვილებს ქვეყნის პრეზიდენტის ედუარდ შევარდნაძის ბრძანებულებაზე ეროვნული სასიამოვნო ამბების შესახებ. კერძოდ, პრემიერ-მინისტრმა ჯავახიშვილმა ინფორმაცია გააკეთა ქალაქის მერმა ბაჩი ზოშიტაშვილმა, ალილიმწყ, რომ ამ ბოლო ხანს აქ მიღწეულია გარკვეული პროგრესი. ზაჩაზე 68 ოჯახს მიეცა სახლთათვის სრული ფუნქციონალობის 28 ოჯახში ნორმები მოეწყო. მემორიალური ორწლიანი პროგრამის შესაბამისად, წელთან კიდევ 50 ოჯახი შესახლება ახალ ბინებში, განაარსება 180 მოკალაქე კი მოიცვება ბინებს გასცდა, რომელიც სხდომაზე ითქვა. სახლების მშენებლობის ტემპის დაჩქარება ბევრად განპირობა ტენდენცია, რომლის შედეგად მოიჭრება სამუშაოთა ღირებულების ანსებით ზრდა ორჯერ, ბინების საექსპლოატაციოდ გადაცემის ვადაც ორჯერ შემცირდა. ბინების საექსპლოატაციოდ მატერიალურ-ტექნიკური ბაზის შექმნა ხელს შეუწყობს ამ პროექტის ოპტიმალური ვადით განხორციელების პირობების შექმნას. ამასთან, ხელი შეეწყო ახალი სამუშაო ადგილების გაჩენას. ამ პროექტის ფარგლებში ზოშიტაშვილმა ასევე აღნიშნა, რომ ამ ბინებში ჩასახლებულ ოჯახებს ყველა საჭირო კომუნალური მომსახურება გაეწევა.

მოსაუბრეთა კეთილდღეობისათვის ზრუნვით იყო გამსჭვალული იმ საკითხის განხილვაც, თუ როგორ უნდა იზარალოს მინისტრთა კაბინეტმა და ფინანსთა სამინისტრომ სპეციალურ ანგარიშებზე რესპუბლიკაში სახელმწიფო ვოლნოების ანაზღაურების ვალიანი ნაწილის დაფარვის შესახებ. სხდომაზე მოცემული ინფორმაციით, 1996 წლის 15 მაისის მდგომარეობით პრეზიდენტის ბრძანებით 164 მილიონი ლარის ეს ვალი. აქედან მოსახლეობის ათვის მიღებული ფულის ოდენობა 141 მილიონი ლარის სახელფრფო ვალებია. ამრიგად, სპეციალურ ანგარიშებზე ფულადი ნაშთების დაახლოებით 23 მილიონი ლარი შეადგინა, ამასთან, პრეზიდენტისათვის, რომ 1 ივლისამდე მოიძებნოს კიდევ 13 მილიონ ლარი. ამიტომ, როგორც სხდომაზე აღინიშნა, შემოსული სახსრების საკმარ ნაწილი გაიცა კრედიტების სახით ცალკეული დარგებისათვის, საწარმოების, ორგანიზაციებისათვის, ამასთან, დღემდე არც ერთი მათგანი დაფარული არ არის. ამიტომ, შეშფოთებული იმ ფაქტით, რომ ზემოთქმული ინდებაციის ისეთი მეტ-ნაკლები მოცულობით გათვალისწინებული ვალების ანაზღაურების პრინციპი. საკითხის განხილვამ ერთხელ კიდევ ცხადყო, რომ სახელმწიფო არ იხსნის პასუხისმგებლობას ამ პრობლემის გადაჭრისათვის. მიიჩვიეთ, რომ ყველა პიროვნებისა პრობლემი არის გათვალისწინებული, პარიტეტის შესარჩევის ღირსად გაიჩინა თავის ერობა გაუფასურებული ანაზრების ინდექსაციის შესახებ. ეროვნულ სხდომაზე მოიცვა ასევე ბიუჯეტის ეროვნული ანგარიშების ფორმირების საკითხი. ამ საკითხის ირგვლივ გაიმართა ფართო დისკუსია, რომელშიც მონაწილეობა მიიღეს ვიცე-პრემიერმა ალექსანდრე ლინდაძემ, ფინანსთა მინისტრმა ლევან ბრეგაძემ, ეკონომიკის მინისტრმა ვალერი ხარაზიშვილმა, ენერგეტიკის მინისტრმა ალექსანდრე ჯორბენაძემ, ტრანსპორტის მინისტრმა ალექსანდრე ნაკაშიძემ, ქონების მართვის სახელმწიფო დეპარტამენტის უფროსმა ნოდარ ნათაძემ, სოციალური დაცვის მინისტრმა ნინო ბურჯანაძემ, ეკონომიკის მინისტრის პირველმა მოადგილემ ნოდარ ხორავამ, ენერგეტიკის მინისტრის პირველმა მოადგილემ ალექსანდრე ჯაფარიძემ, ქალაქ თბილისის მერიის ვიცე-მერმა ნოდარ ნათაძემ, ქალაქ ქუთაისის მერმა ალექსანდრე ნაკაშიძემ, ქალაქ ბათუმის მერმა ალექსანდრე ჯაფარი

ჟურნალისტიკის ცენტრია მოსახლეობის სოციალური დაცვის პრობლემები

(ფასკაცი)

ბათუმში ჟურნალისტიკის ცენტრის გახსნა ადგილობრივ ჟურნალისტებს საშუალებას მისცემს, ისაუბრონ ბევრ იმ პრობლემაზე, რომელიც ამ ქალაქის მოსახლეობას აწუხებს. ამ ცენტრის გახსნა ინიციატივით გამოვიდა ბათუმის ჟურნალისტთა კავშირი. ცენტრის გახსნა ბათუმის ჟურნალისტთა კავშირის ინიციატივით გამოვიდა ბათუმის ჟურნალისტთა კავშირი. ცენტრის გახსნა ბათუმის ჟურნალისტთა კავშირის ინიციატივით გამოვიდა ბათუმის ჟურნალისტთა კავშირი. ცენტრის გახსნა ბათუმის ჟურნალისტთა კავშირის ინიციატივით გამოვიდა ბათუმის ჟურნალისტთა კავშირი.

— ჩვენ ბევრ ნაცნობ-მეგობარს შევხვდით, მაგრამ ამ ზაფხულ ისე არ ისვენებდა ბათუმი, როგორც ამ ბოლო ორ-სამ წელიწადში. ეს ქალაქი ხომ ყოველთვის ითვლებოდა ტურისტულ ცენტრად, ახლა კი ტურისტების ნაკადი ძალიან შემცირდა. ამის მიზეზი ალბათ ისიც არის, რომ ბათუმში ბევრი ისეთი ადგილია, სადაც ტურისტებს ცხოვრება ძალიან ძვირი უჯდებათ. ამ ადგილებში ერთ-ერთი ბულვარია, სადაც ბევრი ტურისტი ისვენებს ხოლმე. ამ ბულვარ

საქართველოს პრეზიდენტის
ბრძანებულება

1996 წლის 24 ივნისი ქ.თბილისი

საქართველოში საბაჟო საქმის გაუმჯობესების, საბაჟო სისტემის რეორგანიზაციის ხელშეწყობ ღონისძიებათა და სტრუქტურირსო ტვირთზიდვის სფეროში სახელმწიფოებრივი წესრიგის ბანმტკიცების შესახებ

„საქართველოს 1996 წლის სახელმწიფო ბიუჯეტის შესახებ საქართველოს კანონის თაობაზე" საქართველოს პარლამენტის 1996 წლის 9 თებერვლის დადგენილების შესრულების, საბაჟო სისტემის რეორგანიზაციის კომპლექსური პროგრამის ეტაპობრივად განხორციელების, საქართველოს ტერიტორიაზე საიმპორტო და საექსპორტო ტვირთების კონტროლისა და დაცვის, საერთაშორისო ტვირთზიდვის ეფექტურობის და დაბეგვრის სრულყოფის და ქვეყნის შიდა ბაზრის დაცვის, სახელმწიფო ბიუჯეტის კეთილი თანმიმდევრული სრულად აღიარების მიზნით:

1. საქართველოს ტერიტორიაზე საიმპორტო, საექსპორტო და სატრანზიტო ტვირთის გადაზიდვა საქართველოს სახელმწიფო საზღვრებე და ტვირთების საბაჟო შემოწმება ტერმინალებში ან სხვა ადგილებში საბაჟო ორგანოების მიერ განხორციელდეს მხოლოდ საბაჟო დებარატორების საშუალებების კონტროლით.

1.1. საქართველოს საბაჟო დებარატორებში (ტ. ბაბუაძე) დაუყოვნებლივ და ფოსტის სამინისტროსთან (ტ.ნინუა) ერთად ეზრუნველყოს საქართველოს ტერიტორიაზე საიმპორტო, საექსპორტო და სატრანზიტო ტვირთის გადაზიდვა საქართველოს სახელმწიფო საზღვრებე და ტვირთების საბაჟო დებარატორებში საბაჟო შემოწმების ორგანიზების მიზნით ტვირთების სრულად ან ნაწილობრივ ტრანსპორტირებისათვის საჭირო კონტეინერების, ტვირთის დაწონვა-დათვლის ავტომატური სისტემების, ტვირთის დაწონვა-დათვლის სხვა საშუალებების, ტვირთის დაზიანების სრულყოფილი და დაბეჯითი აქტების შედგენის, ასევე ტვირთის დაზიანების ფაქტების დროული და ობიექტური დადგენის მიზნით.

1.2. მიღებულ იქნეს ცნობად, რომ საქართველოს საბაჟო სისტემაში მიმდინარეობს გაერთანებული ერების ორგანიზაციის ვაჭრობისა და განვითარების კონფერენციის (ი.ნ.ქ.ს.ი.-ის ეკონომიური ასოციაციის) ექსპერტების საბაჟო კონტროლის კომპიუტერიზების სისტემის „ასიკუდა" დანერგვის მომაზადების ეტაპი.

2. დადგინდეს, რომ:

2.1. საქართველოს საბაჟო დებარატორებში საბაჟო პუნქტებში თავის ფუნქციების განხორციელების მხოლოდ საატომიზო ტრანსპორტის დებარატორებზე შესაბამისი საბაჟო ორგანოების თანმხლების სავალდებულ.

2.2. საბაჟო ორგანოსაგანაზე, ვეტერინარული, ფოტოსანიტარიული და სხვა საბაჟო ორგანოები განლაგებულ საქციელ საბაჟო კონტროლის ზონებში (შეჭრის-გამანაწილებელი) საბაჟო გამებარი პუნქტების მიმდებარე ტერიტორიაზე და განხორციელდეს ვიზიტერი საკონტროლო-საზედამხედველო ფუნქციები თავიანთი კომპეტენციის შესაბამისი ფარგლებში თანახმად;

2.3. ინპორტირებული ტვირთის საბაჟო გაფორმება მოხდეს რეგიონალურ საბაჟო შეჭრის ტერმინალებში (საბაჟო საწყობში) საბაჟო დებარატორების მიერ დადგენილი წესით. საბორტო-საკაბინატო, ვეტერინარული, ფოტოსანიტარიული და სხვა სამსახურებრივი თანამედო ფუნქციები განხორციელდეს ინტერნატორის ტერიტორიაზე;

საბაჟო დებარატორებში (ტ.ბაბუაძე) უზრუნველყოს 2.2 და 2.3. პუნქტებში აღნიშნული სამსახურებისათვის შესაბამისი პირობების შექმნა;

3. საქართველოს ფინანსთა სამინისტრომ (დ.იაკობიძე) ეკონომიის სამინისტროსთა (ვ.ბაქრაძე) და საბელმწიფო კონცერნ „საქალებ ზასიან" (ს.ასრალიძე) ერთად წარმოადგინონ წინადადებები „საქართველოს რესპუბლიკაში საბჭო ტვირთის გადაზიდვის შესახებ" კანონში ცვლილებების შეტანის თაობაზე, ამ კანონით საქართველოს ტერიტორიაზე ინტერნაციონალური ტვირთების საბაჟო გადაზიდვის მოძრაობისათვის საქართველოში საზღვრებზე გათვალისწინებული გადასახადების საბაჟო ტვირთზიდვების მიერ აკრეფის მიზნით.

4. ჩამოყალიბდეს ქ. თბილისის ღილოს ხიღნისტეხილის სასაწყობო მეურნეობის ბაზაზე ტვირთნაკრები საბაჟო შეჭრების ტერმინალი (საბაჟო საწყობი „ლილო-1").

4.1. გადვადებულ იქნეს საქართველოს სოფლის მეურნეობისა და სურსათის სამინისტროს ბალანსზე რიცხული ქ.თბილისის ღილოს ხიღნისტეხილის საბაჟო ტვირთზიდვის ბალანსზე.

5. საქართველოს სახელმწიფო ქონების სამინისტრომ (ა.ისლამაგიძე), სოფლის მეურნეობისა და სურსათის სამინისტრომ (ბ.გელაური) და მშრომელთაბის ადგილობრივმა ორგანოებმა საქართველოს საბაჟო ორგანიზაციის საფუძველზე;

5.1. გამოყონ საბაჟო შეჭრებ-გამანაწილებელი პუნქტებისათვის შენობა-ნაგებობები მიწის ფართობები საბაჟო გამების პუნქტების მიმდებარე ტერიტორიაზე;

5.2. ეტაპობრივად გადასცეს საქართველოს საბაჟო დებარატებს ბალანსიდან ბალანსზე დაიტანონ და გამოუცვლელები სასაწყობო მატერიალურ-ტექნიკური ობიექტები;

5.3. დაარსონ სამეზობლო საბაჟო ტერმინალების ჩამოყალიბებისთვის პირველ ეტაპზე ბათუმში, ფოთში, ქედაისში, ახალციხეში, ზაზვრაში, გორში, მცხეთის რაიონში (ნატახტარი). მეორე ეტაპზე ტვირთბრუნვის ზრდის კვალობაზე-ოზურგეთში, ზუგდიდში, რუსთავში, მარნეულში, ცერეთელსა და ვანზეში.

6. საქართველოს მიწის განმეორებითი დაცვის **სახელმწიფო** კომისიამ საქართველოს საბაჟო დებარატებზე განაცხადის საფუძველზე გადაწყვიტოს საბაჟო გამების პუნქტების მიმდებარე **ტერიტორიაზე** შეჭრის-გამანაწილებელი პუნქტებისათვის საჭირო მიწის **ფართობის** გამოყოფის საკითხი.

7. საქართველოს სატრანსპორტის დებარატებზე გადაზიდვის ტარიფების საშუალებათა ტექნიკური მდგომარეობის, **წონით** და გაბარიტული პარამეტრების და ტრანსპორტირების დაკვირვებული **სხვა** მოთხოვნების გათვალისწინებით ავტომობილთა საბაჟო ტვირთების **გაცემა** დადგეს ტვირთის წყნის შეცვალებამდე. ატესტატირებული ავტომობილების **საქართველოსთა რეგისტრაცია** და შესაბამისი კონტროლი;

7.2. საქართველოს საბაჟო ორგანიზაციის **ავტომატიზირებული** საქართველოს საბაჟო საზღვრებზე **გადაზიდვებზე** მიღის საერთაშორისო საავტომობილო მიმოსულის **შესახებ საბორტო-ბლანკების** ხელშეკრულებები გათვალისწინებულ **მოთხოვნათა** შესრულებას, არ დაიშვას საბაჟო ნებართვის გარეშე საქართველოს ტერიტორიაზე ხმა შემოსული ნებართვის გარეშე საქართველოს ტერიტორიაზე ხმა ქვეყნების ატესტირებული შემოსული;

8. ქ.თბილისის მერიამ (შ.ნოზაძე-ფილე) ეზრუნველყოფის საერთაშორისო სატრანსპორტო ტვირთზედის დადგებარატორ და **მძიმეწონიან** სატრანსპორტო საშუალებათა ქ.თბილისის შემოვლითი (სატრანზიტო) გზით გასატარებლად საგორო ღონისძიებათა გატარება.

8.1. კონცერნ „საავტოგზაბ" (ბ.სანილაძე) უზრუნველყოს ქ.თბილისის შემოვლითი (სატრანზიტო) გზის დროული შეკეთება.

9. საქართველოს საბაჟო დებარატებზე რკინიგზა დებარატებზე ერთად შემოვლითა რკინიგზის გადასაადილებელი ტვირთის საბაჟო კონტროლის ეზრუნველყოფის ერთიანი წესი.

9.1. საქართველოს რკინიგზის დებარატებზე (ა.ჩხაიძე):

9.1.1. უზრუნველყოს ბარიერზის სატრანსპორტო საბაჟო ორგანოების ჩიხის სასწრაფო აღდგენა სრულფასოვანი საბაჟო კონტროლის განხორციელებისათვის საჭირო პირობების შესაქმნელად;

9. 1.2. საქართველოს საბაჟო დებარატებებთან ერთად წარმოადგინონ წინადადებები სარკინიგზო ტერმინალების სისტემის ჩამოყალიბების თაობაზე.

10. საქართველოს საბაჟო ტრანსპორტის დებარატებზე (ზ. ჭინჭარაძე) საბაჟო დებარატებზეთან (თ., ახლაგე) ერთად თბილისის სადრომო-ზონისთ აეროპორტისა და ქვეყნის სხვა აეროპორტებში უზრუნველყოს სრულფასოვანი საბაჟო კონტროლის განსახორციელებლად საჭირო პირობების შექმნა.

11. საქართველოს საბაჟო ორგანოს ბაღურის სატრანსპორტო დებარატებზე (ზ. ჭარშნიძე) საქართველოს საბაჟო დებარატებზეთან (თ., ახლაგე) ერთად შეწყვიტოს ტვირთების საბაჟო გაფორმების საბორტო-საბაჟო კონტროლის სრულფასოვანი საბაჟო კონტროლის განხორციელებისათვის.

11.1. ბათუმისა და ფოთის საზღვაო-სააჯახო ნავსადგურების ტერიტორიები გამოსახდეს საბაჟო კონტროლის ზონებად.

12. საქართველოს შინაგან საქმეთა სამინისტროს (ე. თარგამაძე):

12. 1. საქართველოს საბაჟო დებარატებზეთან (თ. ახლაგე) და კონცერნ „საავტოგზასიან" (ბ. სანილაძე) ერთად დადგინოს საერთაშორისო ტვირთების საბორტო-საბაჟო კონტროლის მარშრუტები და შიდა საბორტო მარშრუტები (საჩუქრები მარშრუტების გათვალისწინებით).

12.2. დადგენილ საბორტო მარშრუტებზე საბაჟო კონტროლის რეგიმით მოძრავ ავტომანქანებზე საშუალებათა გადაადგილები და ტვირთის დაწონვა-დათვლის ოპერაციები ამ ტვირთების დაწონვა-დათვლის ადგილებში დარეგვის ან დაზიანების შესახებ შესაბამისი აქტების შედგენა.

12.3. ქმედითი დაზიანება გამოვლინების და ნარკოზიანების წინააღმდეგ ბრძოლის გაატრიკების მიზნით საბაჟო დებარატებებთან ერთად შეიმუშავოს საბაჟო ზედამხედველების საქართველოს სახელმწიფო საზღვრებზე ნარკოტიკების, ფსიქოტროპული ნივთიერებების, იარაღის, ასაფეთქებელი ნივთიერებების, ბრძანებულების, ბრძანებულების, ბრძანებულ

საქართველოს ზოოტექნიკურ-სავეტერინარო სასწავლო-სამეცნიერო ინსტიტუტი

აცხადებს მიღებას 1996-97 სასწავლო წლისათვის დასწრებულ და დაუსწრებელ

სწავლებაზე ჩასარიცხად შემდეგ ფაკულტეტებსა და სპეციალობებზე:

დასწრებულ სწავლებაზე:

1. მეცხოველეობის პროდუქტების წარმოებისა და გადამუშავების ტექნოლოგების უაკლებებზე სპეციალობით:

ა) ზოოინჟინერი (ქართული და რუსული სექტორის);

ბ) რძისა და ხორცის პროდუქტების ტექნოლოგია და მენეჯმენტი (ქართული და რუსული სექტორის);

გ) თევზის წარმოებისა და გადამუშავების ტექნოლოგია და მენეჯმენტი.

დ) ვეტერინარული გადამუშავების ტექნოლოგია და მენეჯმენტი.

ე) მეცხოველეობის პროდუქტებისა და ველეულის საქონლედმცოდნე და მენეჯერი.

ვ) მეცხოველეობის (ცხვრისა და ფრინველის) პროდუქტების (ბამბისა და ბეწვეულის) ტექნოლოგია და მენეჯმენტი.

ზ) ქსოვილების და ტყავ-ბეწვეულის ტექნოლოგია და მენეჯმენტი.

2. ვეტერინარული მედიცინის უაკლებებზე სპეციალობებზე: ა) ფართო პროფილის ვეტერინარი ექიმი (ქართული და რუსული სექტორები);

ბ) ვეტერინარული სანიტარია და ეკოლოგია.

3. დასაწრებული სწავლებაზე (ექსტერნატის ფორმით) მოწვეულნი:

ა) ზოოინჟინერები სპეციალობების მიხედვით ნაწარმოების ანალიზის საქმეში მუშაობის არანაკლებ სამი წლის სტაჟით;

ბ) ვეტერინარული ექიმები ნაწარმოების ანალიზის საქმეში მუშაობის არანაკლებ სამი წლის სტაჟით.

ინსტიტუტში ახალის შეუზღუდავად მიღებულის სპეციალობით სწავლის გაგრძელების მსურველი ვალდებულია ინსტიტუტში სწავლის პერიოდში ან მის დამთავრებისთანავე ერთი წლის განმავლობაში ინსტიტუტის მიერ მიცემული სამსახური გაიაროს

აქტუალური რეპორტაჟი

ვვვვნის ცივილიზაციის დონე იმის მიხედვითაც განისაზღვრება, თუ როგორ სრულდება იქ მოსახლეებზე და როგორ ვეღირ სანდაზებულებს.

თუ ვვვნს ვვვაციას ამ კრიტერიუმით შეეფასებთ, მაშინ ცივილიზაციისაგან გვარიანად შორს აღმოჩენებით. ეხლაი, ამას თავისი, საოცედთოდ ცნობილი მიზეზები აქვს, — ეჩრილად განაგებულებული ქვეყანა მხოლოდ ახლა გვეპის განვრცვებიდან, მაგრამ ობიექტური მიზეზებით თავის მართლა და ხელისუფლების ეკონომიკური პოლიტიკის რას ვეარქმევთ თავი? — მონაცილი ვეღ ვვვლების.

ამას წინათ, ხაბაზისარქაოში გამგრთულ ხუთმაათიანის შეხვედრაზე სრულიად საქართველოს კათალიკოს-პატრიარქმა, უწმინდესმა და უნეტარესმა ილია მეორემ განმაცხადა: თბილ წელში, როცა ხაკრისტიანო ვეღლენები ჩამოსულები ვეყოფილებიყო ილიწილობა, თბილისის კუნძები მათხოვრებით გაიკეთა, მაგრამ მათ შორის ერთი ქართველი არ ვეწილი.

ახლა აქ უცხო ვეარქმების ვლასს ძალიან იშეიათად შეხვედით. ქალაქის ცენტრალურ ქუჩებში, შუკებში ხალხმრავალ ადგილებში და ფეხვეშვალი ჩვენი თანამემამულეები.

ამგვარ ამ ხასაათის შეხვედა, მაგრამ ჩანს, პოლის ყველაფრის ეჩვევა კაცი. ამ პირველმა ხალხამ, ხანაც ხელოვნებენ, ინტელიგენტური გარეგნობის პირმა მოწყალება რომ გაუწოდე, გაიარა. ახლა ისე აღარ ვცემს თავისის პატარა მათხოვრების ხმაურიანი სიმღერები მეტროს გადახსენებებში. თუმცა, მაღლობა ღმერთს, ამ უკანასკნელ ხანს, ის ვულისხმიერი სიმღერებიც ხაკმაოდ ვვვნის, — შეთხედა პატარა მათხოვრების ღიმერი. ქვეყანაში წესრიგი მყრება. ხაბარ-ველოვლ ორგანოებს ეტი ხაშუალება მიეცათ ხაზოგადოებრივ წესრიგს მიხედონ. არც ხაზოგადოება ვეღლენელი. ხაეშოო ხელრის შემხედვებისთვის თავდაცვითი ილეწის ვცლინა. ხელის აკეთებენ ქალა, ახალგაზრდობა, ხხვადასხვა ხაქვეღმოქცევი ორგანიზაციები. ხაგრამ ვეიჩვეთებით ეს, თუნდა ხლაში ვეეთი ფოტოხალხები. ხაგრამ ვეიჩვეთებით ეს, თუნდა ხლაში ვეეთი ფოტოხალხები. ხაგრამ ვეიჩვეთებით ახლახან ხაგრთის რაიონში გამართულა შეკრება, რომელიც ხაკითხის აქმეთას ეხებოდნენ რესპუბლიკის განათლების, ხამართალდამცავი ორგანოების წარმომადგენები, პრეხხენებები. განიხილებოდა ხაკითხი რაიონში არასრულწლოვანთა დანაშაულის, უხეთესი ხედეველობის და ხამართალდარღვევების წინააღდეგ აღშრებულთათან და პროფილაქტიკის შესახებ. მოდით, თბილისის ეს ქუთი რაიონი მთელი ქვეყნის მოდელად ვაეთვალთოთ, ხატკივარი ხომ ერთია! მოგახმახით, რას ამბობენ ამ ხაკითხის შოხაკითხებ.

შეკრება გახსნა ხაგრთის რაიონის გამგეებლის გიგი მაზიაშვილმა. შემდეგ მოისმინეს ამხანაგ ხელოვნებენ ხაქმეების ეროსის მოხხენება.

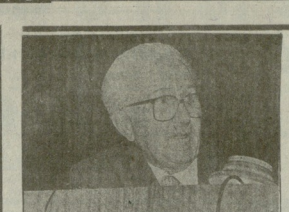

ბავშვს ქუჩა და „ჯუჩის მესვეურები" დაეპატრონენ.

გვლა დარჩია, ხაქართველოს მინაგან ხაქმეთა სამინისტროს ხაზოგადოებრივი ახრის ინსტიტუტის რეპერტორი

ბარხანალ ერთის სოსტალვი ნამდვილად არ მგონს, მაგრამ რაც იმ ძველ დროში ნამდვილად კარგი იყო, იმის ეგეტებებლოდა ის შემინძია. სკოლაში იყო ახალგაზრდული ორგანიზაციები, რომლებიც შეადგენდნენ ოთხანაზიანი ორგანიზაციის სკოლაში და ოჯახს შორის. ეს ყველაფერი მოიშალა, სანაცვლოდ კი ეერაფერი შეექნათ. წარმოიშვა ცივუნი და იგი ქუჩას დაეკუთვნა. ბავშვს ქუჩა და „ქუჩის მესვეურები" დაეპატრონენ. ბნელად ალხაზრდებენდა და დამნაშავეებად ხშირად ქუჩას დაეხშალებენდა.

მოხარათა დამნაშავეობა არხაბუთდა გაიხარა. ათიოდე ქუჩის შინაო, როცა განათების სისტემაში ეჩეშოძიათ, თუ არასრულწლოვანთა დანაშაულეი ერთ პროცენტს აღეცდებოდა (ანუ 100 დამნაშავეში 1 მოხარდი ადამიანებებია) ან დარჩენთა ზემდგომი ინსტანეიი, რომ ან დაეეძიებინეთ და ან დაეკმაყოფილებინეთ — თანამდეპობებს დაეარგათ, თუ სასწრაფოდ ზომებს არ მიიღებთო... ახლა არასრულწლოვანთა დანაშაულეობამ 26 პროცენტს მიაღწია. ეს ნიშნავს, რომ დამნაშავეთა ერთი მეოთხედი მოხარდები ხარ-ან. ეს კატასტროფაა!

ახლა ამის დრო აღარ არის, პერსპექტიული გეგმეები დავამთხით. ახლა კონკრეტულად უნდა ვთქვათ, ხედან რას გავაკეთებთ.

შინაგან საქმეთა სამინისტროში ახლახან შეიქმნა ცალკე სამმართველო, რომელიც არასრულწლოვანებათან, მოხარეულთან და სტუდენტებთან იქნეშეეს. სამმართველოს უფროსი გვლა ქავთარაძე ეს დღეებში არასრულწლოვანთა შორის მეეამაბის ინსპექტორთა რესპუბლიკური თათბირის ოქეეეს. სამე ის გახლეთ, რომ ამ ინსპექტორთა შორის ბეერია ისეთი, ვისაც არც ბავშვის სიყვარული აშეუხვს ხასიათში და არც ის სპეშალი პონტაქეიეს. მათთეის ეს სპშალეი არაფერია ეეერი პრეტენეიით თანამეეამეობის ეოეის სისხეის სამართლის სამეეებო, გამოძიების თუ სხეა სტრუქტურებში. კონფლიქეი საკითხით დიდად დაინტერესებულ შინაგან საქმეთა მინისტრი ეახა თარგაძე, რომელმაც გამეორებეით გასცა, დაიწყოს ამ ინსპექტორთა ატესტაცია. ალბათ, ბევრს მოუწეეს სამსახურის დატოეება. მათ ადგილებეე ხედგამეეებენ მოწეეეულნი, ვისაც ბავშვების სიყვარულით აქეთ და მათთან ურთიერთობა ეეე

ინფორმაცია

ეს არის ბაკ-ვენახების ქვეყანა?

ფინანი საქართველოში გამოსული მოუპოვებია ერთობად წერილნი, რომ ეს ბაკ-ვენახების ქვეყანაა. მაგრამ დღეს ამას ვერ იტყვის კაცი. რეფორმელად მოიკეთ ღორში, როგორც ანალიში ცხადდებულ, ჩასაბუნი ღიობი ფართობი ღვინის ორჯერ შემცირდა და ოდნავ თუ აღემატება 60 ათას ჰექტარს. ბანაკეთონებით სავადიო მდგომარეობას რესპუბლიკის მთავარ ბუნიების ბაღში — გორის რაიონში, ჯერ კიდევ ცოტა ხნის წინათ ასამა ჭორწყე მეტ ხილს რომ იძლეოდა. აქ ხეილის ადგილი მარცვლეულმა კულტურებმა დაიკავა. უფრო მეტიც, ნაბვენების მოსავლიდან საჭირო პრეპარატების ნაკლებობამ და სიმჭიდრე სხვადასხვა დაავადებების გავრცელება გამოიწვია.

ამასვე უკავშირდება ფერმერთა ღიდი ნაწილის ფინანსური მდგომარეობა. ბანკების ცნობით, ბანკებისაგან ნასესხები ფულის 45 პროცენტზე მეტი ვერ ან არ უხდიან ვალს. ამიტომაც ბანკები ნაკლებ ენდობიან ფერმერებს და ნაკლებად ეძლევიან ისინი სესხებს. ამის ერთ-ერთი მიზეზი ისიც არის, რომ ბანკებს ფერმერების ნაწილის მიმართ ეჭვი ეპარებათ, ხომ არ ხდება ფულის სხვა საქმეებისთვის გამოყენება. ამ ეჭვებს ზოგჯერ საფუძველიც აქვთ. ასე, მაგალითად, ბანკებმა ვერ შეძლეს ნასესხები ფულის ნაწილის დაბრუნება ფერმერებისაგან, რომლებიც ამ ფულით ბაღების გაშენების ნაცვლად ბაზრობებზე ვაჭრობდნენ.

ამ ვითარებაში ბანკებს ფერმერებისადმი ნდობა დაკარგული აქვთ და ისინი ფერმერებს ფულს მხოლოდ ისეთ შემთხვევაში აძლევენ, როცა ეს ფული ბაღების გაშენებისთვის ან მოვლისთვის გამოიყენება. ამ მიზნით ბანკები ფერმერებს ფულს ნაწილ-ნაწილ აძლევენ და ყოველ ჯერზე ამოწმებენ, ხომ არ ხდება ფულის სხვა საქმეებისთვის გამოყენება. ამ ფულის ნაწილი ბანკებს ფერმერებისაგან ვერ ან ძალიან გვიან უბრუნდ