საქართველოს ეროვნული ბიბლიოთეკა

ეროვნული ბიბლიოთეკა

საქართველოს რესპუბლიკა

გამოდის 1990 წლის დეკემბრიდან. №115 (2488) ოთხშაბათი, 21 მაისი, 1997 წელი. ფასი 40 თეთრი, თბილისის გარეთ 45 თეთრი.

მეგობრობის სიმბოლო

საქართველოს რესპუბლიკის პრეზიდენტს **ედუარდ შევარდნაძეს** დღეს გამეუბნავენ ყირგიზთა ეროვნული კომპოზიტორის **ბაკირდინ პირმედოვის**, რომელმაც ნათქვამია:

„თქვენთან ალმაგიუნებმა,
დიდი სიხარულით შეეიყვეთ, რომ თქვენი ალმაგებულება ეწვია სოხუთის რესპუბლიკას და ჰქონდა შეხვედრა პრემიერებ ლევონ ტერ-პეტროსიანთან.
დარწმუნებული ვართ, რომ თქვენი ბრუნება ხალხ საქართველოსა და სომეთის ორი მოძმე ხალხის ურთიერთობრობის სიმტკიცეს, სიყვარულისა და მშობის ლოცვა უფრო გაღვივებს დასაწყისი, მშვიდობის საქმეში.
საწუხაროდ, ავადმყოფობის გამო არ ეყოფილართ სომეთის სამოცეულო ელჩისის პირველხარისხოვან ქალაქში.
დღრუნების შემდეგ მადლიერებით მივიღეთ საყვარულისა და პატივისცემის ნიშნად ხის შესანიშნავი ნაკეთობა.
დღეი სიხარულით ვიცნობებთ თქვენს აღმაგებულებას, რომ ამა წლის მაისის დამლეულ სომხეთს მშერ ვიმიყად ეწვევა ჩვენი საყვარელი ქრისტესმიერი ძმა უწერაწინა იღია მეორე – სრულიად საქართველოს კათოლიკოს-პატრიარქი.
ჩვენი შეხვედრა ჩვენი ეკლესიების ძმობისა და ორი ხალხის მშვიდობასთან წარეის აღელვნის სამპოლი გახლავს.
სომხეთის სამოციქულო ეკლესიის წმინდა ეჩმიაძინის პირველხარისხო ქალაქიდან ლოცვას აღვავლენთ, რათა ღმერთმა მოაკეთო ჯანმრთელობა და ის ბრძნე სამშობლოსა და საქართველოს ხალხისათვის თქვენს სამსახურში."

ჯილდო — სახელოვან წინაპართა ღირსეულ მემკვიდრეს

20 მაისს საქართველოს პრეზიდენტმა ედუარდ შევარდნაძემ ქართული კინოხელოვნების განვითარებაში შეტანილი განსაკუთრებული წვლილისათვის, ნაყოფიერი მუმაობისათვის დუმეთის რაოინის დაბა ფასანაურის საუბრო საავადმყოფოს გამეე **წინო ჩოხელი** დაჯილდოვდეს ღირსების ორდენით.

ე. შევარდნაძე.

საქართველოს პრეზიდენტის ბრძანებულება

1997 წლის 20 მაისი ქ. თბილისი

ე. კაკაუელის ღირსების ორდენით დაჯილდოების შესახებ

ქართულ საესტრადო ხელოვნებაში შეტანილი მნიშვნელოვანი წვლილისა და მისი პოპულარიზაციის საქმეში დიდი დამსახურებისათვის საქართველოს სახელმწიფო ფილარმონიის სოლისტი, საქართველოს დამსახურებული არტისტი **ეთერ კაკულია** დაჯილდოვდეს ღირსების ორდენით.

ე. შევარდნაძე.

საქართველოს პრეზიდენტის ბრძანებულება

1997 წლის 20 მაისი ქ. თბილისი

ე. კაკაუელის ღირსების ორდენით დაჯილდოების შესახებ

ქართულ საესტრადო ხელოვნებაში შეტანილი მნიშვნელოვანი წვლილისა და მისი პოპულარიზაციის საქმეში დიდი დამსახურებისათვის საქართველოს სახელმწიფო ფილარმონიის სოლისტი, საქართველოს დამსახურებული არტისტი **ეთერ კაკულია** დაჯილდოვდეს ღირსების ორდენით.

ე. შევარდნაძე.

ოფიციალური ინფორმაცია

„ეროვნული უმიშროების საბჭოს შექმნის შესახებ" საქართველოს პრეზიდენტის 1996 წლის 31 იანვრის № 137 ბრძანებულებაში ცვლილებების შეტანის თაობაზე

„ეროვნული უმიშროების საბჭოს შექმნის შესახებ" საქართველოს პრეზიდენტის 1996 წლის 31 იანვარს № 137 ბრძანებულების მე-2 პუნქტში საქართველოს პრეზიდენტის განსაკუთრების თანახმად შეგანილია ცვლილება:

1. საბჭოს შემადგენლობიდან გამოყვანილია დავით იაკობაძე.

2. საქართველოს ფინანსთა მინისტრი მახეილ ჭყონია დაინიშნა უმიშროების საბჭოს წევრად.

საინფორმ.

დიპლომატიური ქრონიკა

ნორვეგია აღასტურებს თავის პატივისცემას

ნორვეგიის სამეფო ჯეროვნად აფასებს და აპაიეს სცემს დამოკიდებული საქართველოს სწრაფეს, რათა ამეწოს ფეხი ევროპული საეხელწეფო. ამის დასკერად იწყება ჩვენს ქვეყანასთან დიპლომატიური ურთიერთობის გაეკეთრებას.

20 მაისს ნორვეგიის სამეფოს საგანეგო და სრულ უფლებიანმა ელჩმა საქართველოში პერ ტერეენგმა რწმუნებათა სიეეი გააჩუ ხა საქართველოს პრეზიდენტს ედუარდ შევარდნაძეს და დააფასკუთრა ნორვეგიის სამეფოს პატივისცემა ჩვენს ქვეყანასთან მჭიდრო თანამშრომლობის დამყარებისა და მათთან ურთიერთობის მრავალი მიმართულებით განეეიერებისაკენ.

– ჩვენ ქვეყანა ეედეეს პატივს ხანგრძლივი სამაეო ისტორისა და მდიდარი კულტურის მქონე საქართველოს, რომელიც დღეს, როგორც დამოუკიდებელი სახელმწიფო, მნიშვნელოვან როლს ასრულებს ურთიერთობრობის პოლიტიკაურ და ეკონომიკურ პროცესებში, – განაცხადა ელჩმა და საქართველოსა და მისი ხალხისადმი ნორვეგიის მეფის პირველ მეხეთის სალეკვნო სურვილები გადასცა საქართველოს პრეზიდენტს.

ცერემონიის შემდეგ გამართულ შეხვედრაე საქართველოს პრეზიდენტმა ედუარდ შევარდნაძემ ნორვეგიის ელჩის დანიშენა საქართველოში შეაფასა, როგორც ორ ქეყანას შორის ურთიერთობის აქტიური ეგაპის დასაწყისი. მან აღნიშნა, რომ საქართველო, როგორც ისტორიული „აბრეშუმის გზის" ერთერთი საკვანძო ქვეყანა, ნორვეგიასთან მჭიდრო სანაეგრესო პარტნიორი შეიძლება გახდეს. ამას გაითვალისწინებით, ედუარდ შევარდნაძემ გამოთქვა მოსაზრება ორ ქეყანას შორის თანამშრომლობის კონკრეტულ მიმართულებათა განსაზღვრელი სახელმწიფოთა ხაზის მომზადების თაობაზე.

საქართველოს პრეზიდენტის პრესსამსახურიდან საინფორმ.

ინფორმაცია

გაემართა პირველი სხდომა

20 მაისს გაიმართა საქართველოს პრემიერ-მინის ორგანოთა უფროსი ინვესტიციების საკონსულტაციო საბჭოს პირველი სხდომა.

სხდომას დაესწრა საკონსულტაციო საბჭოს დებულება და სამუშაო რეგლამენტი, განხილულ და მოიწონა მსოფლიო ბანკისა და ეეროვაღერთიანების პროექტი საწარმოთა რესტრუქტურიზაციის და მეწარმეობის ცენტრის დაარსების შესახებ.

სრული ინფორმაციის ხვალ შემოეთავაზებთ.

26 მაისის აღლუმი საქართველოს პარლამენტის შენობის წინ გაიმართება

„ლიბერტი" კორესპონდენტს საქართველოს თავდაეეის სამინისტროს პრესცენტრიდან ეინოეს, რომ 26 მაისს სამოედრო აღლუმი ჩაეარდება არა რესპუბლიკის მოედანზე, არამედ საქართველოს პარლამენტის შენობის წინ, სადაც სპეციალურ გრანდსე პოეწყობა. აღლუმს დაესწრება უცრანის თავდაეეის მინისტრი ივანე ეუბეჩუკი. ეს აღლუმი უკრეცენტეგო იქნება ჯარის კაოის და სამხედრო ტექნიკის რაოდენობით. ქართული მხარე მოიახეის იმ ეახლისი საარაკერიო სისტემების დემონსტრირებას, რომეღიც მას უკვე გააჩნია.

ზუგრა ქვაენის ვიზიტი თურქეთში გადედიდო

„ლიბერტის" კორესპონდენტს საქართველოს პარლამენტის აპარატიდან აცნობეს, რომ საქართველოს პარლამენტის თავმჯდომარის ბურას ეეანიას ოფიციალური, ოთხდღიანი ეიზიტი თურქეთს რესპუბლიკაში, რომეღიც 22 მაისს უნდა დაწყებულიყო, გადაიდო თურქეთში სამთავრობო კრიზისის გამო. ეიზიტი გადაიდო თურქეთს მხარის თხოენით, თუმცა, მოწეეეა კეღეე ძალაში რჩება.

საქართველოში დაახლოებით 500 ათასი მესაკუთრეა

პრაქტიკულად დასრულდა ე. წ. მცირე პრივატიზაციი. ეერძო საკუთრებაში გადაეეთ 9600-მდე ობიექტი, დღეეანეეით 1050-მდე საღეეთი სამოგადოება. საქართველოს თითქმის 4,3 მლნ მოქალაქეეე, ანუ ქეეყანის მოქალაქეეე ხალხის საერთო რაცხეის 83 პროცენტზე მეტმა მიიღო საჩრდეგობეთი ბარათი. ეეაეჩერების მემეეეობით მოსახლეობას გადაეეეა 154 მლნ ამშ ღირეების ღირებულების სახეღმწეფო ქონება, დაახლოებით 500 ათასი კაცი მესაკუთრე გახდა.

რუსთავი – საქართველოს ნარჩენების ბაზარზე

დღეს რუსთავეღა მგგალურეებმა 2500 გონა პროდუქცია გაეგზავნეს რუსეთის ფირმა „გამნაეულში". ამედან 600 გონა ახალი პროდუქტი – 426 მ3. დამეგრის მთელში. „მთამზეე-ეულპრეცის" კორესპონდენტთან საუბარში კომპანიის გენერალურმა დირექტორმა ვახანე ჭეიშვილმა განაცხადა, რომ მეგალურეებმა ახალი პროდუქციის ხეგრეციეირებით ხაეალი ღირეულების ნარჩენები გადააქციეს ნედეულ ნაწარმად.

მსოფლიოს დახმარების მასშტაბი

უპატსკნელ 3 წლის განმალეეში საქართველომ საერთაშორისო საფინანსო-ეკონომიკურ ორგანიზაციებიდან დახმარების სახით მიიღო დაახლოებით 400 მლნ აშშ დოლარი, ხოლო გენნეკური და ჰუმანიტარული დახმარებების ჩათეეით ეს ციფრი 1 მლრდ. აშშ დოლარს აჭარბებს.

აუხსნელები – საქართველოს პასპორტებით

„ლიბერტეს" მოეეედ საქართველოს საკონსულოს ჩვენი რეკომენდებეით ავხაზი ეროვნების 300-მე მეგ მოქალაქეს ეძეს გაცეული საქართველოს მოქალაქის დამოდმტკიცებული პირადობის მოწმობები, ყოველ 20-მდე ადამიანი ეროვნების წარმომადგენელს საბუთი შესწავლის პროცესშია". – განეუხადა „მოამბე-ეულპრესის" კორესპონდენტს ბუხარესტის მინაგან საქმეთა მინისტრის მოადგილემ, პოლიციის პოლკოვნიკმა მურად ანჯაფარიძემ.

შენაღვლს ზუგრა წერეთლის დენაა

რუსეთის საბაჟოეო აკადემიის პრეზიდიუმს წევრებმა გაადრეულეეს ინფორმაცია, რომეღშიც, ცნობილ, ნაციონალურ მოღვაწეს ზუგრა წერეთელს საბაჟოეო აკადემიის პრეზიდიუმი თანაღმი ხაეალი ეროვნების ხაეაზეო კომპანიის ეეე

„...რაც კაცობრიობას აბადია!“

საქართველოს პრეზიდენტის ელჩარდ შევარდნაძის სტმყვა იტალიის პრემიერ-მინისტრთან რომანო პროდისთან გამართულ სადილზე

პატივცემული ბატონო პრემიერ-მინისტრო,
პატივცემული ქალბატონი პროდი,
ბატონებო,

ნება მიბოძეთ მოგშართოთ ჩემს მმობლიურ ენაზე. ქართული ენა პირველად ღვინის ამ ქვეყანში და ჩემთვის ეს ფაქტი საკმაოდ ფართო განმოგაღიებს საგანი აქვსა.

როდესაც დედამიწას მეორეზე ვმოგზაურობთ, ჩვენ განსაკუთრებით ყურადღებით ვაკვირდებით უცხო ქვეყნების ღირსშესანიშნაობებს და, ჩვენდა უნებურად, ვადარებთ საშობლოსას, რაკიმლაც ბერნიათ, რომ ჩვენ განსხვავებას ვეძებთ. სინამდვილეში კი მიმდინარეობს ადგილების გამომხატველი ნიშნების ინსკრიპტირი ძიება.

ალბათ, ამასვე ეკრძნობა გამოჩენილი ქართველი დიპლომატი, მეცნიერი და მწერალი ხალხანაძა ორბელიანი, როდესაც 1711 წლის ივნისში ფეხი შეადგა ევროპის ნიადაგს. „პირველად ვგრძნობ განსხვავებას“... – მაშინვე დაადგინა თავის დღიურში ნანახის მსგავსება დასავლეთ საქართველოს ერთ ადგილთან. ფლორენციის შემოგარენმა სამეგრელო გაახსენა, გოსკანურმა ლეონი – ქართლური აგებული, ლივორნომ – ოდესის პროფილი, ხოლო შეიმარხა ციხე-ქალაქმა პიზამ – საქართველოს დედაქალაქ თბილისის გალავნები და ციხე-კოშკები. ან ასე, გოსკანიდან ხიდეილამდე მოვლი გზა ადარებდა აქ-ურობას ფიქრს საშობლოს და ხარობდა სანახების მსგავსებით, მე კი, მისი შთამომავალი, რომს, მილანსა და ვერონეციას რომ ვერ ზედავდეგით, მხოლოდ მეენახარიდ დიდ წინაპარს:

ს წორედ რომ შეენარჩუნა, ვინაიდან შეეძლებოდა შეეშორებინა მისი. იგი – ევროპაში, და, ცხრაძიდ. იგიცილაში ბრინჯაოს პერიოდიდან ამოიანის ამოხსნის – მოეპოვებინა დახმარება თავისი პაპარა ქრისტიანული ქვეყნისათვის, იმჯრთნილ ევროპიდან რომ უპირისპირდებოდა.

მე არ ვიდარეზ ჩემს მიწას სულხან-საბასას, მაგრამ ვიღაცარეზ, რომ მეც ახევე დამეჯილთ ვეფხვ და ვპოლიტ ქართულ-იგანიურ იდეეებიდს.

მაგალითად, თითქმის ერთნაირი წესია და დაკეთ ნაცოდვი ერთნაირი ერიგნული სიწყიოს დღეს, ან კიდევ ისეთი ერთნაირი ფენომენი და „პენინური ჩექმისა“, რომლის თავის ფეხშიც მოლეონის „ცალპოპეზ“ მოვიპოვა და ნაპოლეონის ფახმარება თავისი პაპარა ქრისტიანული ქვეყნისათვის, იმჯრთნილ ევროპიდან რომ უპირისპირდებოდა.

მე არ ვიდარეზ ჩემს მიწას სულხან-საბასას, მაგრამ ვიღაცარეზ, რომ მეც ახევე დამეჯილთ ვეფხვ და ვპოლიტ ქართულ-იგანიურ იდეეებიდს.

მაგალითად, თითქმის ერთნაირი წესია და დაკეთ ნაცოდვი ერთნაირი ერიგნული სიწყიოს დღეს, ან კიდევ ისეთი ერთნაირი ფენომენი და „პენინური ჩექმისა“, რომლის თავის ფეხშიც მოლეონის „ცალპოპეზ“ მოვიპოვა და ნაპოლეონის ფახმარება თავისი პაპარა ქრისტიანული ქვეყნისათვის, იმჯრთნილ ევროპიდან რომ უპირისპირდებოდა.

1991 წლის მარტში გრიგოლის უნიკერძოგიის სპპაკით ღიტორის მონიტეზის ცერემონიაზე პროფესორმა უმბერტო გორიმ თქვა, რომ გარდაქმნა ჩემი სიცოცხლის უკანასკნელი მანსი იყო. მართლა ვთქვი და ახლაც დავეთნელი, რომ ეს იყო უკანასკნელი შანსი მრავალი ქვეყნისა და ერისათვის და ჩვენ ეს შანსი ხელიდან არ გაგვიშვია ახლეგენი პოლიგარეული ამროვნების ეზის მანათობელი ვარსკვლავის შეთხვით.

დღეს, როდესაც ევროპა მთელის ისკრიის ბრძოლის, ან ახალი თაობის კონფლიქტების ღამი მოიძოქა, მე ვფიქრობ, იღვიძებ ცივილიზაციულ ძალაზე, რომელსაც ხელეწიფება ბოროტების ძალთან ბრძოლა და თავიდან აგვაცილოს ახალი უბედურებანი.

ხალ უფრო ხშირად, ჩვენს თვალწინ შეახალკუნებრივი ბარბაროსობა და სახასაგეთ ეზიარება მასობრივი მოსპობის მაღალ ტექნოლოგიებს. თითქმის ერთდროულად ყოფილ ეუროსკავიაში. ყოფილ საბჭოთა კავშირშიც, ეკრძოდ აფხაზეთში, მრავალი აღამიანის სისხლში აღრენალინა ერთი ხახგიძით მოდუნა შეასაკუნებრივ დონეს. ეს არ გახლავთ ჩემი ბეგაფორა, მაგრამ, როგორც თითქოს ლეთის ნებით ვიმყოფებით ისეთ ადგილას, სადაც ისტორიული ცოცხალი გალენით გარშემორტყმული

პრობლემა

ერთვნული? მოვუაროთ, გამოვიყენოთ!

ჩვენი სიმდიდრე სხვები სარგებლობენ. ჩვენ?

ოქტომბრიდან წლებში ათასობით ახალგაზრდა ხელმეორედ იღება ინჟინერ-ტექნოლოგის დახმარებით სწავლობს...

ეს ფრაზა ბევრისთვის ძალიან მოსაწყენია, ბევრისთვის ანეკდოტური ამბავია, ბევრისთვის კი ტკივილიანი რეალობა. ასეთია ჩვენი ცხოვრების ერთ-ერთი ნაწილი, ასეთია ჩვენი ყოველდღიურობა. ამ ფრაზაში ჩაქსოვილია ჩვენი ტკივილი, ჩვენი ოცნება, ჩვენი იმედი, ჩვენი ნაღველი, ჩვენი ბედნიერება და ჩვენი უბედურება. ამ ფრაზაში ჩაქსოვილია ის, რაც ჩვენ ვართ და ის, რაც ჩვენ არ ვართ. ამ ფრაზაში ჩაქსოვილია ის, რაც ჩვენ გვინდა და ის, რაც ჩვენ არ გვინდა. ამ ფრაზაში ჩაქსოვილია ის, რაც ჩვენ გვაქვს და ის, რაც ჩვენ არ გვაქვს. ამ ფრაზაში ჩაქსოვილია ის, რაც ჩვენ ვიცით და ის, რაც ჩვენ არ ვიცით. ამ ფრაზაში ჩაქსოვილია ის, რაც ჩვენ ვიცოდით და ის, რაც ჩვენ არ ვიცოდით. ამ ფრაზაში ჩაქსოვილია ის, რაც ჩვენ ვიცოდით, რომ ვიცოდით და ის, რაც ჩვენ ვიცოდით, რომ არ ვიცოდით. ამ ფრაზაში ჩაქსოვილია ის, რაც ჩვენ ვიცით, რომ არ ვიცით და ის, რაც ჩვენ არ ვიცით, რომ ვიცით. ამ ფრაზაში ჩაქსოვილია ის, რაც ჩვენ არ ვიცით, რომ არ ვიცით და ის, რაც ჩვენ ვიცით, რომ არ ვიცით. ამ ფრაზაში ჩაქსოვილია ის, რაც ჩვენ არ ვიცით, რომ ვიცით და ის, რაც ჩვენ ვიცით, რომ ვიცით. ამ ფრაზაში ჩაქსოვილია ის, რაც ჩვენ არ ვიცით, რომ არ ვიცით და ის, რაც ჩვენ ვიცით, რომ არ ვიცით. ამ ფრაზაში ჩაქსოვილია ის, რაც ჩვენ ვიცით, რომ ვიცით და ის, რაც ჩვენ არ ვიცით, რომ ვიცით. ამ ფრაზაში ჩაქსოვილია ის, რაც ჩვენ ვიცით, რომ არ ვიცით და ის, რაც ჩვენ არ ვიცით, რომ არ ვიცით. ამ ფრაზაში ჩაქსოვილია ის, რაც ჩვენ არ ვიცით, რომ ვიცით და ის, რაც ჩვენ

საქართველოს საკონსტიტუციო სასამართლომ 1997 წლის 7 მაისს კოლეგიის შემდეგი შემადგენლობით: მაია მესხი (თავმჯდომარე), ვასილ ძორბენაძე, ბაბუკან ცირეკიძე (მომხსენებელი), ლამარა ჩიტაშვილი, ზაურ ჯინჭარაძე, სხვადასხვა მდივანი — თამარ ბარნოვსკაძე განიხილა საქმე „ელექტრონული დაზვერვის და ბეჭდური ცნობის საქართველოს ფინანსთა სამინისტროს წინააღმდეგ“.

დავის საგანი იყო საქართველოს ფინანსთა სამინისტროს საქართველოს სახელმწიფო საგადასახადო ინსპექციის 1996 წლის 17 ოქტომბრის ინსტრუქცია — „სატრანსპორტო მოსაკრების დაბეგვრული ღირებულების გადასახადით დაბეგვრის შესახებ“ და საქართველოს ფინანსთა სამინისტროს საქართველოს სახელმწიფო საგადასახადო ინსპექციის 1996 წლის 12 აპრილის ინსტრუქცია — „დაბეგვრული ღირებულების გამოანგარიშებისა და გადახდის წესის შესახებ“ 1994 წლის 31 იანვრის №2 ინსტრუქციის ცვლილებების და დამატების №5 საქმის განხილვისას შემდეგნაირად:

მოსარჩელეები: ალექსანდრე დანელია და გიორგი ცოტაია. მოსარჩელეთა წარმომადგენელი — იურისტი არჩილ ქბილაშვილი;

მოპასუხე: საქართველოს ფინანსთა სამინისტრო (წარმომადგენლები: საქართველოს ფინანსთა სამინისტროს საგადასახადო და საბაჟო პოლიციების სრულყოფის საქართველოს უფროსი ნონა ბურჭულაძე, სახელმწიფო საგადასახადო სამსახურის საგადასახადო პოლიციის, საერთაშორისო ურთიერთობების და საჩივრების განხილვის სამმართველოს უფროსი ვალერი ხინთიბიძე, ამავე სამმართველოს უფროსის მოადგილე, საჩივრებისა და პრეტენზიების განხილვის განყოფილების უფროსი ანზორ ჯოხაძე);

სპეციალისტები: საქართველოს ეკონომიკის სამინისტროსთან არსებული ეკონომიკური და სოციალური პრობლემების სამეცნიერო-კვლევითი ინსტიტუტის განყოფილების გამგე, ეკონომიკურ მეცნიერებათა დოქტორი, პროფესორი ვალერიან ზურაბაშვილი; თბილისის იავნანა ჯ. ჯავახიშვილის სახელობის სახელმწიფო უნივერსიტეტის იურიდიული ფაკულტეტის სამოქალაქო სამართლის საერთაშორისო კერძო სამართლის პროფესორი, იურიდიული მეცნიერებათა დოქტორი ლადო ჭანტურია;

მოწმე: საქართველოს იუსტიციის სამინისტროს საუწყებო ნორმატიული აქტების რეგისტრაციის განყოფილების უფროსი ბადრი ბერიძე.

*მოწმეებს, რომ მოსასმენების ვქსპონენტის, ბატონ ალექსანდრე ბოსტოღანაშვილს, ბატონ ალექსანდრე ბოსტოღანაშვილს, ბატონ ალექსანდრე ბოსტოღანაშვილს

ისრაელი მულტიმილიონერი – ლისტიევის მკვლელობის თანამონაწილე?

მიხასი და ლერნერი.

თელ-ავივში ფართო რეზონანსი გამოწვია ერთ-ერთი ყველაზე ცნობილი ისრაელი ბიზნესმენის ცეცხლსასროლი იარაღით მოკვლამ. მკვლელობა ჩაიდინა ოთხმოცდაათ წელს გადაცილებულმა ავსტრიელმა ემიგრანტმა ალექსანდრ ლისტიევმა. მკვლელობის ორგანიზატორად ისრაელის პოლიციამ დააკავა ისრაელის მულტიმილიონერი ლერნერი და მისი მეგობარი ავსტრიელი ემიგრანტი ალექსანდრ ლისტიევი.

პრესის ცნობებით, ეს ბენარი ოჯახიანად ემიგრანტად წავიდა ისრაელში 1990 წელს და დასახლდა ამკელონში. თავისი უდიდესი ქონების წყაალობით ცვი ბენ-არი ახლოს იყო ისრაელის პოლიტიკური წრეების თვალსაჩინო წარმომადგენლებთან. ჰქონდა იღბლიანი ბიზნესმენის და ფილანთროპის სახელი. მაგალითად, ამკელონის მერს მან პირადად უწყალობა 300 ათასი დოლარი საქველმოქმედო მიზნებისათვის, კიდევ რამდენიმე ათეული ათასი „მწვანე“ გამოუყო ხელოვნების სკოლას, სადაც მისი ქალიშვილი სწავლობს. დიდძალი სახსრები მოახმარა კომპიუტერი ხალოსის მოწყობას, რომელიც აქვე გახსნა მისმა მეუღლემ.

ისრაელის პოლიციის მიაჩნია, რომ ბენ-არის მილიონებს კრიმინალური სარჩული და პირდაპირი დამოკიდებულება აქვთ მის მონარდელობასთან რუსეთსა და სხვა ქვეყნების ორგანიზებულ დანაშაულებასთან; ბევრნი უწოდებენ რუსული მაფიის ერთერთ მთავრობას „ნათლიას“ და მისი ისრაელის, ფილიალის ბოსს. პოლიციის ვერსიით, ლერნერის „რუსეთ-ისრაელის პირველ საფინანსო კომპანია“ სწორედ იმ მიზნით შეიქმნა, რომ ისრაელში გადაეგზავნათ და გაეწმინდათ „გაეწმინდათ“ რუსეთის ქრიმინალური ლიკვიდაციის მცდელობა (მათ შორის „ბრეზენტიანის“ მმართველის მოადგილის ბანკირ ლისტიევის გატაცებაზე). ბანკირ ლისტიევის, ბანკირ ლერნერის, გულეფურნალისტ ლეა დისხაუ ლისტიევის).

პრესის ცნობებით, ცვი ბენარი ოჯახიანად ემიგრანტად წავიდა ისრაელში 1990 წელს და დასახლდა ამკელონში. თავისი უდიდესი ქონების წყალობით ცვი ბენ-არი ახლოს იყო ისრაელის პოლიტიკური წრეების თვალსაჩინო წარმომადგენლებთან. ჰქონდა იღბლიანი ბიზნესმენის და ფილანთროპის სახელი. მაგალითად, ამკელონის მერს მან პირადად უწყალობა 300 ათასი დოლარი საქველმოქმედო მიზნებისათვის, კიდევ რამდენიმე ათეული ათასი „მწვანე“ გამოუყო ხელოვნების სკოლას, სადაც მისი ქალიშვილი სწავლობს. დიდძალი სახსრები მოახმარა კომპიუტერი ხალოსის მოწყობას, რომელიც აქვე გახსნა მისმა მეუღლემ.

ისრაელის პოლიციის მიაჩნია, რომ ბენ-არის მილიონებს კრიმინალური სარჩული და პირდაპირი დამოკიდებულება აქვთ მის მონარდელობასთან რუსეთსა და სხვა ქვეყნების ორგანიზებულ დანაშაულებასთან; ბევრნი უწოდებენ რუსული მაფიის ერთერთ მთავრობას „ნათლიას“ და მისი ისრაელის, ფილიალის ბოსს. პოლიციის ვერსიით, ლერნერის „რუსეთ-ისრაელის პირველ საფინანსო კომპანია“ სწორედ იმ მიზნით შეიქმნა, რომ ისრაელში გადაეგზავნათ და გაეწმინდათ „გაეწმინდათ“ რუსეთის ქრიმინალური ლიკვიდაციის მცდელობა (მათ შორის „ბრეზენტიანის“ მმართველის მოადგილის ბანკირ ლისტიევის, ბანკირ ლერნერის, გულეფურნალისტ ლეა დისხაუ ლისტიევის).

იაპონიას ახალი „ნავთობის ლაქები“ ემუქრება

სამხრეთ კორეის სანაპიროზე ათმა მეგა გემმა მეეულმარენების დახმარებით ეფექტის მეიჩორის ოპერაციის დაახლოებით 20 დღის განმავლობაში. ამ ნავთობის ლაქების სამხრეთით მიმართულებით 2000 გონა წყალწყვეთის კონცენტრაციით. ლაქების ზომა 5 კილომეტრამდე. სამხრეთ კორეის ეროვნული კონცენტრაციის სამხრეთით მიმართულებით 2000 გონა წყალწყვეთის კონცენტრაციით. სამხრეთ კორეის ეროვნული კონცენტრაციის სამხრეთით მიმართულებით 2000 გონა წყალწყვეთის კონცენტრაციით.

ოთხზეს ვლადიატორების ბრძოლა - „ახალი რუსების“ სამყაროელი სპორი

ბრძოლების ორგანიზატორები სულ უფრო მეტ პოპულარობას იხვეჭს რუს მაყურებლებს შორის, წერს ბრიგანული ეროვნული „დელი ტელეგრაფი“. სპორტის ამგვარის ხახეობისადმი ინტერესის მიზეზი გახდა რუსული თავმდებულობა. ოფიციალურად, ძალლების ჩხუბი არის ნებადართული, მაგრამ არც არავის აუკრძალავს. მაღალი ცდილობს წაუყრუოს ასეთ ორთაბრძოლებს. მაგრამ „დელი ტელეგრაფის“ კორესპონდენტის დაკვირვებით, ძალლთა ორთაბრძოლებზე სამაორასაღამეული ორგანიზების წარმომადგენელთა შემოსწრება, მაყურებლებზე რადიც უნარ მემიქნეს ბრძოლის ადგილის ადგილის ადგილ

საქართველოს რესპუბლიკა

№115. ოთხშაბათი. 21 მაისი. 1997 წელი

რა არის კონცეფცია?

რამდენჯერ გვსმენია, ჩვენში უფიქრობა და ეკონომიკური ზომა ყველა ეროვნული ცხადია, „ერის კეთილდღეობა“ ეკონომიკაში და ამ სფეროში ეფექტური ენთუზიაზმი და უსაქმო ადამიანების ეფექტური ენერგიის აღუქმისშემდეგ. ფუხუროშვე კი მათმა კარგა ხანია, რაც ჭირი მოეკვეთა – წელიწადში თითოოროლა სანახევროდ წარმატებული თუ სრულიად წარუმატებელი სართაშორისო შეხვედრა განსაკუთრებით ეწყინება ადეკილი. არამეცნიერული (მცდარი) დასკვნებისა და განზოგადებების წყარონი ესაა ვეფხისტყაოსნის ანდერძი ფრიად ცნობილი ადგილი, სადაც რუსთაველი ამბობს: „ვინ ვარ, ვისგან, დაბნეულები ვიყვნით ამ ქვეყნის ფიქრითა და ზრუნვითა“. მართალია, ჯერ კიდევ ბაითლონის სწავლა-განათლების მინისტრ ზვიად ჭიჭინაძეს მეტი ენერგიული ოპტიმიზმით ეწერა ამ ფრაზის ქვეშ და ინტერესების ფართობი ძალიან ფართო იყო: ქვეყანას სამუდამოდ ვერ ამოიგდებ ისტორიიდან, მართალია, მაგრამ ნებისმიერი ხალხისთვის ეროვნული ღირსების გრძნობა ძალიან მნიშვნელოვანია, ამიტომ ეროვნული ინტერესი ადეკილი.

ეროვნული ინტერესის ცნების ირგვლივ ბევრი ვიმსჯელეთ ბოლო ხანებში, ეროვნული ინტერესის ფორმულირებაში ბევრი ვიწვალეთ, ბევრი ვიკამათეთ, ბევრი ვიმსჯელეთ, ბევრი ვიმსჯელეთ, ბევრი ვიმსჯელ

სპორტი

„საქართველოს რესპუბლიკის“ სპეციალური გვერდი

კალათბურთი

კვიპროსზე, ისრაელის გავლით

ვერიას ჩემპიონაგის საკალენდარო ეგზამენ სათამაშოდ კუნძულ კვიპროსზე ამ დღეებში გაემგზავრა საქართველოს კალათბურთელ ქალთა ნაკრები. ჩვენი გუნდის მაგრების გარდა ასეთი გახლავთ: 23 მაისი. საქართველო-ლიტვა; 24 მაისი. საქართველო-ავსტრია. ამ ჯგუფიდან შესარჩევი ტურნირის საბერძნეთში საკუთრივ ფინალურ ეტაპზე მოპოვების (სლოვაკეთს „ფორმაკოხიმა“). ეს უკანასკნელი ახლახან თავის ახალ კლუბში სლოვაკეთის ჩემპიონი გახდა.

საქართველოს ეროვნული გუნდის დიდერი, ხალვეშინის „ოლიმპიას“ თავდამსხმელი ვლადიმერ სტეფანოვი თამამმასპინძელი კვიპროსზე მუშაობდა.

როგორ შეიძლება შეფასოთ შემდგომ წრეში გასვლის შანსი? სპეციალისტთა აზრით, ბრძოლა კონკინენტის ელიგაში დასამკვიდრებლად ჩვენებია და ქართველებმა უნდა ბრძოლებთან გადალახვაში, რაც გა საკმაოდ პრეტენზიის მოხვევა და პრიმიორიც.

ვალაკო მაქსარაშვილი ცხენოსნურ თამაშში „ეკიპაჟში“ სპეციალური პრიზიც კი აქვს საკუთრო მასზებით დასაკუთრებული. საკვიმორო სარბიელებზე მისი თანამებინებები იყენენ გზვაც ივანიძე, ზახაბი მოღოტაშვილი ანშო, გივი და ლაშა შქარაიები და სხვა.

ფოთის ნინანინდი ოპორომი 1946 წელს აშენდა ცხენოსნობის დიდ მოყვარეთა ენაზე ეკიპაჟ ეწოდა ხელმძღვანელობით. 1947 წელს ეკ ფოთში გამართულ სქართველის პირველობა, მეგად გრანდიოზული, რომელშიც მონაწილეობა მიიღეა ფოთის, სენაკის, შუხუდიის, აბაშის, წალენჯიხის, ჩხორწყუს, ჩოხატაურის, სიღნაღის, ტყიბულის, გალის, ოზაშინის, ქობულეთის, ცაღნისის, სოხუმის, ქალაქ ფოთის, თბილისის მილიციის დეპარტამენტის წარმომადგენლების.

ამვამინდელი ოპოლორმი ამენებულია 1975 წელს ჯუდაშვილის ქუჩაზე. პალიატორმის ბანის სიახლოვეს. ოპორომს აქვს საკუთხესო მინდორი — რეკასმეკ ტრანინგის საბაზე ნინი.

და ამ, წლეულ, 26 მაისს ქალაქ ფოთში სკარაზე აიღეს საქართველოს აბსოლუტური ჩემპიონები ცხენოსნობაში.

მეჯიბრების პროგრამა თვალსწინებეს დოღსა და მარულას მეგრულ ცხენებით.

— როგორ ხედავთ თქვენ ოპოლორმი ამ ღონისძიებას? — ვკითხეთ ვალერი მაქსარაშვილს.

— ფოთს არასოდეს არ დაუგრია ვარ-ხმალი, — გვიპასუხა მან, — ოპოლორმის გრიანეში 800 მაყურებელს იტევს. უფიქრობთ, მთავარში სკამების რიცხვის გაზრდას 2000 მაყურებლისათვის. უნდა დავამთავროთ სამსაჯო გრანდნის გადახურვაც. მთავარ პრობლემად ვთვლით ფოთის ნინანინის ფეხბურთის პრობლემის მხედრის ფულად ჯილდოებზე გადაყვანას.

წლეების გამმართველობის ოპოლორმის მხარში ედგა წოსტვლეძარხანა, რომელიც ბედაურებს საკვებით ამარაგებდა. დიდ ყურადღებას ითხდა ბედაურების მამართ ცხოსებული მეიმ გაბატა. — ერთი რამ უნდა გამეყიხაღა, — განაგრძო ვალერიმ, — ყველის საკითხი ყველა მეტად მნიშვნელოვანი რჩება. გიმო ხარჩილება, ფოთის ცხენოსნობის ფედერაციის ამვამინდელ თავმჯდომარე, პოლრომეტანიმების ქარხნის დირექტორი როგორც პასიორობას იწენს. ოპოლორმის სამჯაგო ერთეული თუქმენაც კი ვერ გადაჭედელია, ბიუჯეტიდან არაა გადარიცხული, ასეთი შეფერხებები კაპრეზნების შორიდან. თავლებში კი 14 სპორტული ბედაური ბედაური გვყავს.

ერთი ფაქტიც. ფოთის საცხენოსნო კლუბში ბევრს ამას საკუთარი ბედაური. სპორტის ოსტატად მაურ გრიგოლის ორი ბედაური ჰყავს. საკუთარი ცხენი ჰყავს ფოთელ თეიარ კიკანიშვილს, ფოთის წინამძღოლის თანაშრომელს ბადრი ჩხეიძეს და ექიმ ვალერი ბერიძეს. ასევე ფოთელი ცხენების მფლობელი ეწეია, 26-28 მაისს დანიშნულ ფეხბურთელ მეჯიბრებაში მონაწილეთაზე მისაღებად. სხვათა შორის, ივანიმი კლიკ ხე-ნაში დაეხმარებოდა რესპუბლიკური პირველობის ეროვნულ ცხენოსნურ სახეობებში.

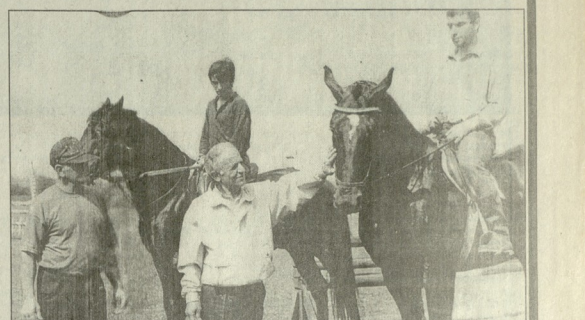

ამ ერთი რამაც გვაქვს ალსანიშნავი — ბაგონ ვალეო. მაქსარაიას შეიძლებელი რომანი ლორდონში სწავლობს ეკონომიკურ ფაკულტეტზე, ასეთი შეფერხებები ამ ქუქმარნის შორიდან. თავლები კი 14 სპორტული ბედაური ბედაური გვყავს.

ერთი ფაქტიც. ფოთის საცხენოსნო კლუბში ბევრს ამას საკუთარი ბედაური. სპორტის ოსტატად მაურ გრიგოლის ორი ბედაური ჰყავს. საკუთარი ცხენი ჰყავს ფოთელ თეიარ კიკანიშვილს, ფოთის წინამძღოლის თანაშრომელს ბადრი ჩხეიძეს და ექიმ ვალერი ბერიძეს. 26-28 მაისს დანიშნულ ფეხბურთელ მეჯიბრებაში მონაწილეთაზე მისაღებად. სხვათა შორის, ივანიმი კლიკ ხე-ნაში დაეხმარებოდა რესპუბლიკური პირველობის ეროვნულ ცხენოსნურ სახეობებში.

ალპინიზმი

ევერესტთან, 8300 მეტრის სიმაღლეზე...

ბამარჯვებები დღის დადგომის წინაღამე სამი რუსეთელი მთამსვლელისათვის მძიმე შეღებით აღინიშნა: მსოფლიოს უმაღლესი მწვერვალიდან დაშვებისას ისინი დაიღუპნენ. სამივენი ბარნაულიდან იყვნენ. ევერესტის დალამქერას კი უამბობთ ნაურების მემდეგნელობაში ალპინისტების ქართველი.

ამ სამეულიდან ყველაზე სახელოვანი 37 წლის ივან პლიტნიკოვი იყო სამჯერ ასული მწვერვალზე. წარსულში ცნობილი მთამსვლელი, ბოლო წლებში აღკაიის მხარის მთამსვლელთა ფედერაციის თავმჯდომარე გახლდათ. 46 წლის ალექსანდრე გოროშინი მანამდე არც ერთი გამბაურებული ასულით არ გამორჩეულა. ცოცხალი გადარჩა გოროშინისთან დაწყვილებული ვლადიმერ ტუმაინაგი. ორთა სიმაღლეზე 8300 მეტრის სიმაღლეზე (ზეგანსეული, ევერესტის ხაურით სიმაღლე არის 8848 მ) მას შეუძლიათ ეკრძენით თავი და უკან დაბრუნებულა.

მთამსვლელობაში რუსეთის მთავარმა მწვრონელმა ვლადიმერ მაგიევმა ეკონლინისგებს ასეთი ინფორმაციია მიაწოდა: რეა მაასს, სადღაც სიღამის შეიდის ნახევარზე, პლატნიკოვისა და შეფერხო მწვრვალზე გადიწენ რა ეკ დრო უკვე საკმაოდ გვიანი იყო, მაგრამ ეკ ორივეს გადაწყვეტილებას ასე ეკი მეგრის დამორჩენი გრიგალი ამოვარდა. მთამსვლელებთან კავშირი შეწყდა და აქამდე ეკ ორნი უგზო-უკვლოდ დაკარგულებად ითვლებიან. გოროშინიმა, როგორც ყველაფერიდან ჩანს, მწვერვალამდე ვერ მიაღწია და დაახლოებით 8700 მეტრის სიმაღლეზე დაწყო დამეცა; ეროთ სარწმუნოა, რომ ეკი თოვლის ქარხვეში მოისპრა. გოროშინის გეგმა მეორე დღეს მოეერიმე ბანაკის შორიახლო იპოვეს ამავე მარშრუტით მამავალი ფრანგები.

ამგამად ევერესტის ფერდობებზე რუსეთისა და ყაზახეთის მთამსვლელთა ორი სხეა ჯგუფიც იმყოფება. შესაძლოა, მათ მოახერხონ პლატნიკოვისა და შეეხერხონ რამე კვალის ან კუთვნილი ნივთების მიეხვედნა ასე თუ ისე. ტრაგედიის დეტალები გაეხადება მხოლოდ მას შემდეგ, რაც მინ დაბრუნდებიან რუსეთელი და ყაზახი მთავარმერეები, ალრეთვე მომხდარის მთავარი მოწმე ევერესტის ტუმაინაგი.

მოამზადა

თამაზ ოლეთელმა.

ნარდი

ვეზირ ლაითაქვ - ნვეაფის ნევპიონი!

აზარტული სამყაროს ციტატელში — ამერიკის შეერთებული შტატების ქალაქ ლას-ვეგასში დასრულდა ნეგადის შტატის ღია ჩემპიონატი სპორტულ ნარდში.

ოკეანის გაღმა ოთხმა ქართველმა ოსტატმა იასპარეზა. მათგან შეისანიშნავ წარმატებას მიაღწია ორგზის ჩემპიონმა, ფოთელმა ემზარ ლაითაძემ — იგი ნევადის შტატის ჩემპიონი გახდა!

ალეკო თუთბერიძე.

ცხენოსნობა

გიწვევთ განახლებული ფოთის იპოდრომი

ცხენოსნობა ლღეიდანე ქართველი კაცის ჭირისა და ლხინის თანაზიარი იყო, ცხენოსნობაში აწრთობოდა ჩვენი წინაპრების ვაჟკაცობა და მის დასაუფულებლადაც ისინი ბალლიენ ერ იშურებდნენ.

ცხენოსნობაში აწრთობოდა ქართველი კაცის სულიერი სამყარო.

ქართველმა მეცხენეობამ და ცხენოსნურმა სპორტმა ისევე მკვიდრი ადგილი დაიმკვიდრა ეკონომიკური მდგომარეობის გამო არნახული განვითარების შემდეგ, როგორც რაიონებში მანამდე არსებული საცხენოსნო-სპორტული კლუბები დაშლილნი იქნენ.

ქალაქში ფოთში, კოლხეთის ამ უძველესმა დედაქალაქმა, ფაშისის სახელწოდებით რომ არის ცნობილი, მაგრამ ისტორიის გრადიენტს ეს მნელებლობის დროსაც არ უღალატა.

ფოთის იპოდრომის დირექტორმა, სპორტის ოსტატმა ვალერი მაქსარაშვილმა ერთადერთმა, რომელიც წლების განმავლობაში მეშორჩა ქართულ ცხენოსნობას. სამოყდებსრა წლის ეკვატორი ერთი დღითაც არ მოშორებია საყვარელ საქმეს.

ფოთის იპოდრომის დირექტორად 1960 წლიდან მეშაობს, ვალერო მაქსარაიას ლეგენდოსილ მასწავლებელთაგან ეკნინა დაასახელოთ საქართველოში ცხენოსნობის ისეთი ცნობილი მოღვაწეები, როგორებიც იყვნენ ფოთელი კოსა მურქანა და ქართული ცხენოსნური სპორტის დიდი სპეციალისტი რევან (ბიკა) კორძაია. კოსა მურქანა, როგორც დირექტორი ბევრი ფოთის იპოდრომისა, მოღვაწეობდა 1946 წლიდან 1960 წლამდე. ფოთელი მხედრები ადგილობრივი ჯიშის — მეგრული ცხენების ჯილაგით ბევრ ქართულ ცხენოსნურ სპორტულ შეჯიბრებში ეკონკურებდნენ.

ვალერი მაქსარაშვილი ცხენოსნურ თამაშს „ეკიპაჟში“ სპეციალური პრიზიც კი აქვს საკუთრო მასზებით დასაკუთრებული. საკვიმორო სარბიელებზე მისი თანამებინებები იყენენ გზვაც ივანიძე, ზახაბი მოღოტაშვილი ანშო, გივი და ლაშა შქარაიები და სხვა.

ფოთის ნინანინდი ოპორომი 1946 წელს აშენდა ცხენოსნობის დიდ მოყვარეთა ენაზე ეკიპაჟ ეწოდა ხელმძღვანელობით. 1947 წელს ეკ ფოთში გამართულ სქართველის პირველობა, მეგად გრანდიოზული, რომელშიც მონაწილეობა მიიღეა ფოთის, სენაკის, შუხუდიის, აბაშის, წალენჯიხის, ჩხორწყუს, ჩოხატაურის, სიღნაღის, ტყიბულის, გალის, ოზაშინის, ქობულეთის, ცაღნისის, სოხუმის, ქალაქ ფოთის, თბილისის მილიციის დეპარტამენტის წარმომადგენლების ახალგაზრდა სპორტსმენთა ეროვნიანება, გარდა ეკორა დღისა, სისტემატურად გაიმდება.

— ქალაქის მერიიდან ვინ გიმგზავრ მხარში?

— მერიის წარმომადგენლებიდან უნდა დავასახელოთ გია დავითაშვილი და ვეშილ გურეშიძე, ფოთის იპოდრომის დიდ ყურადღებას აქცევენ.

— რაში ხარჯავთ? — ყველაფერში, როგორც თქვენ.

— რომელთან ქვეყანის ხომ არ გაიხსენებდითო? — არა, ყველა ძალიან მომწონა.

— გაქვს თუ არა კონკრეტი თქვენს მთავარობასთან? — მხოლოდ საჭიროების შემთხვევაში.

— რა წინააღმდეგობები გხვდებათ? — მოგზაურობამ ძალიან მილეს ხელს ელიმგრი პირობები, გვემართება ვმვები და ენობრიე ბარიერი.

— ჩანაწერებს ხომ არ აკეთებთ? — არა!

— სად გძინავთ, საჭმელს სად ჭამთ? — სადაც შესაძლებელია.

— როგორ შეხედა თქვენს გადაწვეტილებას ოჯახი, დაქმა? — ჩვეულებრივ.

— არ გენატრებათ ისინი? — ჩვენ ერთმანეთთან კავშირი გვაქვს.

— ბედნიერი ხართ? — დიახ.

— თბილისიდან სალი მიგმგზავრები? — ვახლესი მარშრუტია სომხეთი, აზერბაიჯანი, ირანი...

ზურაბ აბრალავა, „სპ“ კორ. ავთანდილ ბაღდასარიას ფოტო.

ტურიზმი

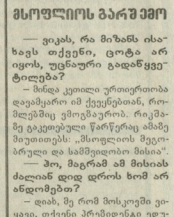

10 წელი მსოფლიოს გარშემო

— ვიკას, რა მიზანს ისახავს თქვენი, ცოტა არ იყოს, უცნაური გადაწყვეტილება?

— ბიძაჟ კეთილი ურთიერთობა დავამყარო იმ ქვეყნებთან, რომლებშიც ვმოგზაურობ. რაკმაც მე გავეცნობელ წარწერაც ამაზე მეუთხოვს: „მსოფლიოს მეგზაბრელი და სამშვიდობო მისია“.

— ჰო, მაგრამ ამ მისიას ძალიან დიდ დროს ხომ არ ანდომებთ?

— დიახ, მე რომ მოსკოვში ვიყავი, თქვენი პრეზიდენტი ეძღვარ შევარდნაძე საგარეო საქმეთა მინისტრი იყო.

ინდოელი მოგზაური საქართველოში

— მოგზაურობის დამთავრების შემდეგ რას აპირებ?

— არ ვიცი, ახლა ბნელია ამის თქმა, თუ რა იქნება 15 წლის შემდეგ.

— დღეში რამდენ კილომეტრს გადიხარით?

— დაახვედილი მაქვს გავიარო 30 კილომეტრი, მაგრამ თუ ვერ მოვახერხე, დიდი გრაგედია არ არის.

— ყოველდღე 30 კილომეტრი, თითქმის დაუსვენებელია.

— ეს არც ისე ბნელია, თუ ჯანმრთელი ხარ.

— რიგშიც რა გიდევთ?

— ყველაფერი, რაც ოკახს სჭირდება.

— ფული თუ გაქვთ?

— დიახ.

— რაში ხარჯავთ?

— ძირითადად საკვებში და ტრანსპორტში.

— ვინ ფინანსირებს თქვენს მოგზაურობას?

— ამ ეტაპზე ჯერ არავინ, მაგრამ ვიმედოვნებ, რომ ვინმე დაინტერესდება ჩემი პროექტით.

— ვინ ფინანსირებდა ადრე?

— ადრე ჩემი ოჯახი ფინანსირებდა ჩემს მოგზაურობას, ახლა ეს ფინანსები ამოიწურა.

— ოჯახის წევრები ხომ არ ეწინააღმდეგებოდნენ ამ მოგზაურობას?

— ჩემი ოჯახი ყოველთვის მხარს მიჭერდა ამ საქმეში.

— ოჯახის წევრებს ხომ არ ენატრებით?

— ჩემი ოჯახის წევრებთან ყოველდღე ვსაუბრობ ინტერნეტის საშუალებით.

— ოჯახის წევრებს ხომ არ ეშინიათ, რომ ინდოეთში ხშირად ხდება ტერორისტული აქტები?

— ინდოეთში ტერორისტული აქტები ხდება ისეთ ადგილებში, სადაც ტურისტები არ დადიან.

— ინდოეთში ბევრი ტურისტი ხომ არ ხვდებით?

— ინდოეთში ბევრი ტურისტი ჩამოდის, მაგრამ ისინი ძირითადად ავიაკომპანიებით მოგზაურობენ.

— ინდოეთში ბევრი ქართველი ხომ არ ცხოვრობს?

— ინდოეთში ქართველი ცხოვრობს მხოლოდ ერთი, ის ბანგალორში ცხოვრობს.

— ინდოეთში ბევრი ქართველი ხომ არ ჩამოდის?

— ინდოეთში ქართველი ტურისტი ძალიან იშვიათად ჩამოდის.

— ინდოეთში ბევრი ქართველი ხომ არ ცხოვრობს?

— ინდოეთში ქართველი ცხოვრობს მხოლოდ ერთი, ის ბანგალორში ცხოვრობს.

— ინდოეთში ბევრი ქართველი ხომ არ ჩამოდის?

— ინდოეთში ქართველი ტურისტი ძალიან იშვიათად ჩამოდის.

ნინო ბურჯანაძე.

მძლეოსნობა

ვინ ჯობნიდა რეკორდებს

ჩვენს მკითხველებს კარგად ახსოვთ, რომ 1988 წლის ოლიმპიურ თამაშებზე ქანდაკების სტრინტერმა ბენ ჯონსონმა ჯერ ბასლეთს მიაღწია, შემდეგ კი ოქროს მედალი ჩამორთვეს და ორი წლით დისკვალიფიცირებულ იქნა. მიზეზი იყო დოპინგის გამოყენება.

ბაბოლოს გაანალიზდა ბენ ჯონსონის ფაქტი. 1993 წელს გამოიკვეთა, რომ ეს ბენ ჯონსონი ნამდვილად არ ყოფილა. ის ნამდვილი ბენ ჯონსონი ბევრად ადრე დაიღუპა ავტოკატასტროფაში და მისი ადგილი ამ ტრაგედიის შემდეგ დაიკავა ბენ ჯონსონის ტყუპისცალმა, რომელიც ამ ტრაგედიის შემდეგ ბენ ჯონსონის სახელით ასპარეზობდა. ეს ამბავი ბოლოს და ბოლოს გამოაშკარავდა, როდესაც ბენ ჯონსონის ტყუპისცალმა ნამდვილი ბენ ჯონსონის სახელით ჩაიდინა ის, რაც ნამდვილ ბენ ჯონსონს არასოდეს ჩაედინებოდა.

ეს ამბავი ბენ ჯონსონის ტყუპისცალმა ნამდვილ ბენ ჯონსონის ოჯახის წევრებს უამბო. ამ ოჯახის წევრებმა ეს ამბავი ოფიციალურად გაავრცელეს. ამ ამბის შემდეგ ბენ ჯონსონის ტყუპისცალის ყველა რეკორდი ბენ ჯონსონის სახელზე ჩაეწერა.

ასე რომ, ბენ ჯონსონი ნამდვილად არ ყოფილა დოპინგის მომხმარებელი და ამ ფაქტის გამო ბენ ჯონსონის ტყუპისცალის ყველა რეკორდი ბენ ჯონსონის სახელზე ჩაეწერა.

შესამჩნევი უპირატესობით

შექმრ გოგლაძის სახელობის ბავშვთა და მოზარდთა ჭაბადრაო სპორტულ სკოლაში 10 დღის განმავლობაში დედაქალაქის მოსწავლეთა სპარტაკიადის პრორებით გაიათალისწინებული შეჯიბრება ჭადრაკში.

მონაწილეობდა თბილისის 9 რაიონის (მხოლოდ მაარშინდის რაიონს ვერ შეძლო გუნდის გამოყვანა) კოლექტიური. 35 ქუილი პირველ ადგილზე ეკიდა საბურთალოს ნარჩენ, რომელიც ძირითადად 162-ე საშეალოსიმებელი საჭადრაკო სკოლის (დირექტორი ირაკლი ახალაია, მწერთნელები მახელ ჭიაშვილი და დავით ჯაშაშვილი) მოსწავლეებით (თორ ჯიბერაკლიშვილი, აკაკი შარაშენელი, ნიკა მათიაშვილი, თამარ ბაღდათიშვილი, ნანა ჩოქარიაშვილი) იყო დაკომპლექტებული. გამარჯვებულ 10-10 ქულით მოიწინენ ნაძადაძეების და ჩიტურების რაიონის გუნდები, რომლებმაც შესაბამისად მეორე-მესამე ადგილები დაიკავეს.

ითამაშეთ, ბიჭებო, ვაქკაცურად!

სპორტის ვაქკაცურმა სახეობამ — რაგბიმ ჩვენში საფუძვლიანად მოიკიდა ფეხი, რამდე მრავალწლიან გრადიციასთან ერთად ენთუზიასტებსაც უძეთო წვლილი. სწორედ მათი დამსახურებაა, რომ საქართველოში ძნელებ დობის ვამიაც აქტიური სპორტი ცხოვრება გრძელდებოდა...

ამ მხრივ, გამონაკლისს არც ქობულები წარმოადგენენ. ახლახან დასრულდა დედაქალაქის ჩემპიონაის პირველმა წრემ მრავალი პერსპექტიული მოზარდი გამოავლინა, მოითავებებულ ფოტოზე ალბათ ბევრი ვინმე ამოიცნობს. ეს სურათი ქობულეთში გადაიღეს 1983-1984 წლებში დაბადებულთა გუნდის დღეების „ღელის“ (ამ გუნდმა ქულათა მაქსიმუმი მოაგროვა) წამყვანი მოთამაშე. ჩვენი კოლეგის ვორკესტრანტმა ალექსანდრე მახვილაძე ამავე მოვის ვაჟი, მეგეკეთი გარეული ძახის ბიჭაშოვი.

დავეთანხმოთ, რომ ამ დღეებში ნორჩების ერთ-ერთ შეხვედრას ვარკეთილის ხალაინზე რაგბის სამშობლოს, დიდი ბრიტანეთის სავარეკლო და სრულიფასებანი ელჩი საქართველოში ბაკონ სგიეენ ნეში დაესწრო.

მაგი ოსგაგობითა და სპორტული ენით აღფრთოვანებულმა საპატიო სტუმარმა თითოეული გუნდი ჩვენში დეფიციტურად ქცეული სამ-სამი სხეადასხეა ზომის ოვალური ბურთით დაასაჩუქრა.

გია პლატონიშვილი.

ARCHIVE
http://Archivebeta.Sakdoc.ge

საქართველოს რესპუბლიკა

№115, ოთხშაბათი, 21 მაისი, 1997 წელი.

აფხაზეთიდან დევნილ მეცნიერთა კონფერენციაზე

ილია ჭავჭავაძე — 160

ილია ჭავჭავაძის დაბადების 160 წლისთავს მიეძღვნა აფხაზეთის ავგონომიური რესპუბლიკის მეცნიერებათა აკადემიის ქართულ-ფართოფსოფლიოს განვითარების თანოსწორთა შთთა რუსთაველის სახ. ქართული ლიტერატურის ინსტიტუტის სხდომათა დარბაზში გამართული სამეცნიერო კონფერენციის მონაწილეებმა პატივი მიაგეს აფხაზთა დიდებული ილიას ხსოვნას. როგორც აკადემიკოსმა შთთა მისაბამელმა აღნიშნა, აფხაზეთის ავგონომიური რესპუბლიკის მეცნიერებათა აკადემიის შექმნას სიმბოლური მოგეთხთი აფხაზი მეცნიერი სამეცნიერო საქმიანობის კველა ეროდ ეროვნულის სხდომათა დღეინი გამოუსწორა.

კონფერენციის მონაწილეებმა პატივი მიაგეს აფხაზთა დიდებული ილიას ხსოვნას. როგორც აკადემიკოსმა შთთა მისაბამელმა აღნიშნა, აფხაზეთის ავგონომიური რესპუბლიკის მეცნიერებათა აკადემიის შექმნას სიმბოლური მოგეთხთი აფხაზი მეცნიერი სამეცნიერო საქმიანობის კველა ეროდ ეროვნულის სხდომათა დღეინი გამოუსწორა.

კონფერენცია დაიწყო აკადემიკოს თოარ ჭურჭულიას მოხსენებით „ილია ჭავჭავაძე და აფხაზეთი". აღსანიშნავია საქართველოს მეცნიერებათა აკადემიის წევრ-კორესპონდენტის, აფხაზეთის ეწნის მეცნიერთა და სპეციალისტის ინტა ჰაფრის მოხსენება – „ჭმნის ქართველობის ერთიერთობის პრობლემა აფხაზურში". აკადემიკოს დავით ჩოჩუა „ქართულ-აფხაზური ურთიერთობის პრობლემა კონსტანტინე გამსახურდიას ნოველაში – „გაბუ". აკადემიკოს ა. ონიანისა – „ეთნონიშია „აფსილი" – „აფსუა" ურთიერთმიმართების სიკითხი." აკადემიკოს თოარ ცოტნაძისა – „ილია ჭავჭავაძე და ქლუხია საკითხი", აკადემიის წევრ-კორესპონდენტის ოთარ მიქიაშვილისა – „ქართული ტრადიციის მორწმუნეობისათვის". პროფესორის, სახელმწიფო პრემიის ლაურეატის ჯონდო ბარდეკუთნილისა – „აფხაზური ფოლკლორი ქართულ მწერლობაში" და სხვათა მოხსენებები.

მეცნიერებათა ეწნი ერთხელ კიდევ გამოხაზა, თუ რა უდიდეს მნიშვნელობას ანიჭებდა დიდი ჭავჭავაძე საქართველოს ამ უძველეს კუთხეს, რაოდენ ღიდ ინტერესს იჩენდა აფხაზებისადმი, მათი ყოფა-ცხოვრების, კულტურის, ეროვნული ყოფის რთული საკითხებისადმი. მის მიერ დაარსებულ „ეკრიანში" საგანგებო იყო გამოყოფილი რუბრიკები, „აფხაზეთი", „ე. ხოხუბი", „ფ. გედეონოვ", „დ. ონიაშვილი", „ასპერშვილი", „აბაკა", „აფხაზეთ-სამეგრელო", „დ.ოქუმი", „იეფრიხი" რუბელივ შემოკრებილი აფხაზეთის ინტელიგენციის წარმომადგენელთა წერილებში. კორესპონდენციებში, მიმოხილვებში შეძლებოდა აფხაზეთისა და აფხაზი ხალხის ყოფისა და სულიერი კულტურის ჭრილობრივი საკითხები. ქართველი და აფხაზი ხალხების წინააღმდეგ ყოველგვარი ეროვნული შემხვალა, დამამცირებელ, შეულისა და მცრის გამომჟვევა გამოსულებს ი. ჭავჭავაძე მუქრობებელ ბრძოლას უცხადებდა და შეიძლებოდა ასეთი ბრძოლის ეროვნული ნიშნები