პროლეტარებო ყველა ქვეყნისა, შეერთდით!

ლიტერატურა და ხელოვნება

საქართველოს საბჭოთა მწერლების კავშირის და ხელოვნების საქმეთა სამმართველოს ყოველკვირეული ორგანო

№ 35 (88), კვირა, 21 ოქტომბერი, 1945 წ. ფასი 1 მანეთი.

ქართველი ხალხის პატრიოტი გენია

დღეს საბჭოთა საქართველო და მასთან სამუდამო მეგობრობით შემტკიცებული ძმობე რესპუბლიკები აღნიშნავენ დიდი ქართველი პოეტის, ნიკოლოზ ბარათაშვილის გარდაცვალების ასი წლისთავს.

სრული ერთი საუკუნე გვაშორებს იმ დღეს, როცა სამუდამოდ ჩაქრა მშფოთვარე სული დიდი ჰაბუკისა, როცა შეწყდა მაჯისცემა მისი მადლიანი მარჯვენისა, რომელმაც 47-მდე ლირიკული ლექსის და ერთი ეპიური ნაწარმოების შექმნა მოასწრო. მოცულობით დიდი არ არის ეს მემკვიდრეობა, მაგრამ განუზომელია მისი იდეურ-მხატვრული ღირებულება, განუზომელია ღვაწლი უდროოდ დაკარგული მგოსნისა ქართული მწერლობის, ქართული კულტურის და აზროვნების წინაშე.

მარტოოდენ „მერანი“, „შემოღამება მთაწმინდაზე“ ან „ბედი ქართლისა“ კმაროდა იმისათვის, რომ მისი დიდი ნიჭის მადლით აღბეჭდილიყო შემდგომი თაობების ქართველთა სულიერი ცხოვრება.

ნიკოლოზ ბარათაშვილი იმედად მოევლინა საქართველოს მას შემდეგ, რაც ქართველმა ხალხმა თავისი ისტორიული ცხოვრების უღელტეხილი გადმოიარა — საბოლოოდ ზურგი შეაქცია უკვე მიძინებულ, ძთვლემარე აღმოსავლეთს და რუსეთის გზით პირი იბრუნა დასავლეთის კულტურისა და ცივილიზაციისაკენ.

აი ამ ეპოქაში ქართული პოეზიის ცაზე ამოვიდა პირველი სდიდის ვარსკვლავი — ნიკოლოზ ბარათაშვილი. მაგრამ იმდროინდელ „მაღალ“ საზოგადოებაში ბევრს როდი აღმოაჩნდა შორსმხედველობა და გრძნობის სიმაჯვილე, რომ დაენახა ბრწყინვალება და ეგრძნო ცხოველმყოფელობა აღმომავალი მნათობისაა. მხოლოდ 50-იანი წლების დასასრულს ახალგაზრდა ილია ჭავჭავაძემ და მისმა თანამოაზრე ყმაწვილ-კაცობამ განსჭვრიტეს და შეიცნეს ძალა და მნიშვნელობა ნ. ბარათაშვილის პოეზიისა, რომელიც ილიას თაობისათვის იქცა „სწყაროდ ქართველი ერის შემძლებლობისა“.

ბარათაშვილის შემოქმედებაში პირველად ილიამ დაინახა, რომ ქართველის გონებას კვლავ შესწევს ძალა ავიდეს აზროვნების მწვერვალზე ,რომ ქართულ სიტყვა არ ამოწურულა, რომ ქართულ ლექსს არ დაუკარგავს რუსთველის ლექსის სიბრძნე და ხატოვნება, რომ ქართული სიტყვით კვლავ შეიძლება გამოითქვას როგორც უნაზესი და უსათუთესი გრძნობები, სულის იდუმალი მოძრაობის შეუმჩნეველი ხვეულები, ისე დაუცხრომელი სულიერი მღელვარება, დაუდგრომელი სწრაფვა მიუწვდომელის მისაღწევად და გამოუცნობის გამოსაცნობად.

ნ. ბარათაშვილი ილიას და მის თაობას წარუდგა პოეტად, რომელსაც მოძადლებული აქვს ნიჭი „მკაფიოდ და თვალნათლივ დაატრიალოს ჩვენი აზრი და ცნობის წყურვილი იმ თვალგადუწვდენელ სფეროში, საცა ზოგადკაცობრიობის დაუსრულებელი საჭირბოროტო კითხვა-პასუხია რწმენისა და არ-რწმენისა, მკოფობისა და არ-მყოფობისა, საცა ღალატებაა ყოველგვარი სულისკვეთებისა და ვნებათა ღელვისა“. (ი. ჭავჭავაძე) იმავე ილიას თქმით თავისი ღრმა აზროვანი პოეზიით ნ. ბარათაშვილმა ქართველის აზრს, ქართველის ჭკუა-გონებასა და გულისთქმას „დიდი განი“ და სიღრმე მისცა, კაცობრიულ წყურვილს ქართველიც თანამოზიარედ გაუხადა და კაცობრიული წყურვილის მოსაკლავ წყაროს ქართველიც დააწაფა“. ამრიგად, ბარათაშვილის დიდი გონებრივი შემძლებლობა ილიამ ქართველი ხალხის სულიერი აღორძინების მომასწავებელ და მანიშნებელ თვისებად აღიარა და იწამა ეს შემძლებლობა როგორც ქმაკუთხედი ეროვნულ-განმათავისუფლებელი ბრძოლისა.

მაგრამ მხოლოდ ამით როდი იფარგლება ღვაწლი ბარათაშვილისა. ბარათაშვილი ახალი საუკუნის ის ქართველი პოეტია, რომელმაც ადამიანის შვილს უპირველეს მოვალეობად და უწმინდეს დანიშნულებად მშობელი ქვეყნის სამსახური დაუსახა. ყოფნა-არყოფნის რა მარადიული წუხილიც არ უხდა სტანჯავდეს კაცს, იგი როგორც შვილი ამა სოფლისა, მრავალეა მისდიოს მას: „არც კაცი ვარგა, რომ ცოცხალი მკვდარსა ემსგავსოს, იყოს სოფელში და სოფლისთვის არა იზრუნოს“.

და ბარათაშვილის შემოქმედების უდიდესი ღირსება სწორედ ეს არის, რომ მან მამულის მომავალზე, სამშობლოს მერმისზე ფიქრით და ზრუნვით აღბეჭდა თავისი სულის უკეთესი ქმნილებანი. „სუმბული და მწირი“, „საფლავი მეფის ირაკლისა“ და „ბედი ქართლისა“ მამულის უბედობით ტანჯული სულის აღსარებაა, გულისთქმაა იმ დიდბუნებოვანი მამულისშვილისა, რომელიც ცდილობს შეიცნოს „უკანასკნელი ივერიის სიმტკიცის სულის“, — მხცოვანი გმირის, ირაკლის მიერ გადადგმული ნაბიჯის სიდიადე. ირაკლისადმი მიძღვნილ ლექსში ის სამართლიანად იწონებს მას ნაბიჯს, როგორც ერთად ერთ გონივრულ გამოსავალს იმ მძიმე ტრაღიკულ მდგომარეობიდან, რომელსაც შეიძლებოდა ქართველი ხალხის სრული ფიზიკური განადგურება მოჰყოლოდა. პოეტს ასულდგმულებს ის რწმენა, რომ ერთმორწმუნე დიდი რუსეთის მფარველობის ქვეშ ქართველი ერი დაეწაფება რა მშვიდობიან სამოქალაქო ცხოვრებას, აღადგენს კავშირს კულტურულ მსოფლიოსთან და კვლავ მოიკრეფს ძალებს დამოუკიდებლობის, თვითარსებობის აღდგენისათვის. ეს იყო ნ. ბარათაშვილის მიერ ისტორიულ პერსპექტივის სწორი განჭვრეტა, რაც მიიღეს და გაიზიარეს ქართული საზოგადოებრივი აზრის შემდგომმა მესვეურებმა.

ცხადია, მუხთალ ბედთან შერიგება არ შეეძლო ექადაგებია მძაფრი პროტესტანტული სულის მგოსანს, პოეტს, რომელმაც შეჰქმნა „მერანი“ — ჰიმნი, აღვლენილი ადამიანის იმ ტიტანური სულისადმი, რომელიც სტიქიის ძლიერებით ამხედრებია საკუთარ ხვედრს, ბედისწერას და მისცემია დაუსრულებელ ქროლვას იმ რწმენით, რომ მომდევნო თაობებს გაუადვილოს სიძნელე გზისა.

„მერანსა“ და „ბედი ქართლისაში“ ნ. ბარათაშვილმა მიმოაბნია მადლიანი თესლი, რომელზედაც აღმოცენდა სამოციანთა პატრიოტული მწერლობა და ეროვნულ-განმათავისუფლებელი მოძრაობა.

ნ. ბარათაშვილი არის სათავე არა მარტო ახალი ქართული მწერლობის ღრმა იდეურობისა, არამედ მხატვრული მეტყველების განახლებისა. თავის შემოქმედებაში გზა გაუხსნა რა მღელვარე ცხოვრებას მისი საჭირბოროტო კითხვა-პასუხით, ბარათაშვილმა უარყო აღმოსავლური მუხამბაზების და ბაიათების მონოტონური ჯერი, როგორც მოძველებული ფორმა ახალი იდეების გადმოსაცემად, მონახა ახალი განცდებისა და აზრების შესაბამისი რიტმები, ინტონაციები და ამით საფუძვლიანად შესცვალა ფორმა ქართული პოეტური მეტყველებისა.

მთელი საუკუნე გავიდა ბარათაშვილის სიკვდილის შემდეგ. მაგრამ დრო უძლური აღმოჩნდა მისი უკვდავი შემოქმედებისა და ღვაწლის წინაშე.

ლენინ-სტალინის ეპოქამ უსაზღვროდ გააფართოვა სარბიელი მისი მეხანისათვის. მუდმივი წინსვლისა და სიახლისაკენ მოწოდებელ ძახილს მისი მხედრისას განცვიფრებით უსმენენ დღეს არა ათასები, არამედ მილიონები.

ლენინ-სტალინის პარტიის მეოხებით ბარათაშვილი გასცდა საქართველოს ფარგლებს და იქცა ყველა ეროვნების საბჭოთა ადამიანის კუთვნილებად.

ჩვენი დიდი სამშობლო ღირსეულად აფასებს მას, როგორც ქართველი ხალხის დიდბუნებოვან წინაპარს, რომელმაც შეუდარებელი ძალით გამოხატა მებრძოლი ადამიანის სწრაფვა თავისუფლებისა და სულიერი სრულყოფისაკენ.

ნ. ბარათაშვილის ხსოვნისადმი მიძღვნილი საიუბილეო საღამო

დღეს, 21 ოქტომბერს, საღამოს 8 საათზე, ზ. ფალიაშვილის სახელობის ოპერისა და ბალეტის ლენინის ორდენოსან თბილისის სახელმწიფო თეატრში შესდგება თბილისის პარტიული, საბჭოთა და პროფკავშირული აქტივის საზეიმო სხდომა, მიძღვნილი დიდი ქართველი პოეტის **ნიკოლოზ ბარათაშვილის** გარდაცვალების 100 წლისთავისადმი.

• • •

ამავე დღეს, დღის 12 საათზე, დიდი ქართველი პოეტის **ნიკოლოზ ბარათაშვილის** საფლავზე (ეთაწმინდა) შესდგება პოეტის გარდაცვალების 100 წლისთავისადმი მიძღვნილი მიტინგი.

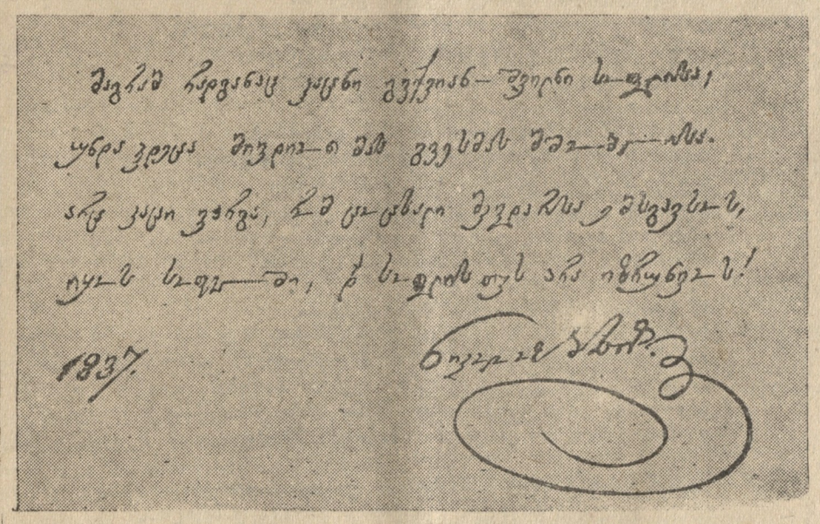

გიორგი ქუჩიშვილი

წინამორბედი

„არა დედა-მამა,—მაგ სიკვდილით
დაობლდა ერი!“

ილია ჭავჭავაძე

1.
სამშობლო შენი,
ვით დედის გული,
იყო განრთხმული
რკინის ჭუსლის ქვეშ
და შენ, პოეტო,
მედგარი სულით
ებრძოდი ბურვილ
ცივ უკუნ სისქეს!

2.
მარად უსაფრთო,
გულ-ბობოქარმა,
მერანს უბელოს
მიახდე ბედი
და წარგიტაცა
ვით ნიავქარმა,
სულ სხვა ცხოვრების
წინამორბედი!

3.
„ნუ დავიმარხო
ჩემსა მამულში“...
ცას შეჰკიოდი
უნდო რაინდი
და წინადგრძნობის
ამ ჟრიამულში
წამოგეწია
სიკვდილის ბინდი!

ასე დაგენთქა
სიცოცხლის დღენი,
ასეთი იყო
კვეთება შენი,
მაგრამ, პოეტო,
მედგარი ფრენით
გვიხმობ,
გვიტაცებ
ისევ მერანით
და თუმცა ვძლიეთ
„გზის სიძნელენი“,
აღარც ძველი დრო
სუფევს ვერანი,—
მაინც ჩვენს შორის
ბადალი შენი
ვერ მონახულა
დღემდე ვერავინ!..

კოლაუ ნადირაძე

ბარათაშვილისადმი

დამარცხებული, შერიგებული
სადღაც ჯურღმულში ჩუმათ
კვდებოდი.
ერთი ქართველი დავიწუებული
განა სხვებისგან განირჩეოდი?

ასეთი იყო ბედი ქართლისა,
ასეთი იყო პოეტის ბედი...
გგზეროდა მხოლოდ ციურ მადლისა,
ან რა გაგაჩნდა ამაზე მეტი?

იყავ მიჯნური დაწუნებული,
ლექსს გიწუნებდა კეგების ბიძაც...
შორს იყო შენგან დატირებული,
მშობელი მხარე, მშობელი მიწა.

ვის რათ უნდოდი, რათ სჭირდებოდი,
ვიღაც პოეტი ბედის მზრახველი,
ალბად ღიმილის ღირსი ხდებოდი,
როს დიდებულთა შორის ჩნდებოდი
და მოესმოდათ შენი სახელი.

არ გაგიმართლა ახალგაზრდობამ,
არც მეგობრობამ, არც სიყვარულმა,
არც საკირეში გულის ჩადნობამ,
ცრემლებმა სისხლად
გადმოღვარულმა.

არ დაგესხურნენ ციურნი ცვარნი,
არ დაგიამეს დამწვარი მკერდი,
არცა სამშობლოს გაგიღეს კარნი,
არ მოგასვენეს წინაპართ გვერდით...

ასეთი იყო ბედი ქართლისა,
ასეთი იყო პოეტის ბედიც.
გგზეროდა მხოლოდ ციურ მადლისა,
ან რა გაგაჩნდა ამაზე მეტი?

მაგრამ არ ჩაქრა ქართლის
კანდელი!
და გვსურს გახაროთ საყვარელ
მგოსანს,
რომ გამარჯვების შუქი ნათელი
დღეს მკვლრეთით აღმდგარ
სამშობლოს მოსავს.

ჩვენო დიდებავ და ჩვენო გედო,
მუხლების მოხრა შენს წინ
გვეღირსა!
და, ნიშნად ერის უკვდავებისა,
მოგვეცი ნება რომ შევიერთოთ
ყოველი წვეთი შენი ცრემლისა!

ხარიტონ ვარდოშვილი

მშობლიურ მიწას მარად დაჰყურებ

რუსთველის შემდეგ არ გაჯავს ბადალი
დიდო გენიავ ქართული ლექსის,
დღეს ვინღა არის შენი ხადარი,
პოეტი შენებრ უბრწყინვალესი.

შენ მზის თესლი ხარ და ოქრო მთვარის
ქართლის დიდებად მიმოფრქვეული.
ტკბილია, როგორც დუდუნი მტკვარის
შენი ლექსების ჟღერა გრძნეული.

იფრქვევა მარად ვარდთა ნათელი
შენი სიმღერით გაშლილი ბაღით,
და გვათბობ დიად ჰანგთა ნათელით —
სულო, გზნებულო ცის იალაღით.

დაუნდობელი და მოსისხარი
გწვავდა ბოროტი სულის თვალები.
შენი სიცოცხლე, როგორც სიზმარი
იყო ალსავსე იდუმალებით.

მშობლიურ მიწას მარად დაჰყურებ
ვით უკვდავების შუქი ზღაპრული.
ბევრი აჰკურე დამწველ საყურეს
ხოტბა-ჯადოსნურ ხმით დაზაფრული.

შენი მერანის ტორის თქარუნი
მე ძილშიაც კი ხაღელვებს მარად.
მისი ჰიხვინი — ლეგენდარული,
სწვდება შორეულ სივრცის კამარას.

მას ვერ აჩერებს თაღნი ცისანი,
მიჰქრის ჭართული ოგუგუნებით.
წინ მიაქროლებს დიდი მიზანი
ამმაღლებელი კაცთა ბუნების.

ბარათაშვილო — გულთა მისანო,
შენს სულში ერის ხევდა ხმიანობს,
ჰოი, ჰანგებო—ოქროსხანო,
მომჟადოებო ლექსნო ფრთიანნო —

თქვენ გაფრენთ ჭვეყნად ყინი ჭარული
და უკვდავება ჭართლის მიწისა,
მარადისობა დიდ სიყვარულის —
მანათობელი შორი სივრცისა.

დემნა შენგელაია

გედი ქართლისა

ცხე ბართ, რომ ამგვარი საქმე გაენშიროთო, რომ ქვეყანა თაალებიც ეს აოდა — რუსეთია შეერთებულება დაჰხსა. თუ ამას არა იქმ, რაც გვიბრძანებია, ამ ცოტა ხანში საქართველოს ბოვალთ, რუსთა და ქართველთ სიახლს ერთად დაჭკვეთ და მტკვრია მაგავი მდინარეს გაჯეთებთო“.

ეს თაალები ძისი ქვეყანა თაალები იყო. საქართველოს თავიან თაალები ჭქონდა და იგი კოგად უსმოდა ნ. ბარათაშვილს. კავკასიონია და ერან-ოსმალეთის თაალები მაშინ ერთად იყო და ამიტომ ებრძოდა ჭას წონასწორდეგ ქართველი ხალხი ეაეთ თავგანწირულებით რუსეთის მხედრობასთან ერთად. ამიტომაც უწოდა ნიკოლოზ ბარათაშვილმა თავის ლექსს „ომი საქართველოს თაკად-აზნაურ-გლეხთა“, ესე იგი ომი მთელი საქართველოსა, რადგან მაა ომის დროს ეს ქვეყანა უმთავრესად ამ წოდებათაგან შედგებოდა მიუხედავად ზნირი ამბობებებისა, რომლებსაც ადგილი ჭქონდა საქართველოში. ქართველი ხალხი მტკიცედ დადგა ორაკლი მეორის გზას. ალა-მაჰმად-ხანის იერკვები გამართლდა. რუსთა და ქართველთა სისხლი ერთად დაღვარა მაგრამ ამან ჯერ კიდევ უფრო განამტკიცა მათი შეგობრობა. საქართველომ ყველა მოიპოვა იმ დიდი გზა, გზა თვითობისაკენ, გზა ქართული კულტურის ორგანული მსვლელობისა, რომელიც თითქმის ოთხასი წლით იყო შეფერხებული. მიუხედავად მეფის რუსეთის კაპიტალ-ისპრავნიკებისა და ანტიდემოკრატიზმის პარასიტური თარეშისა საქართველოში, მიუხედავად იმისა, რომ მეფის რუსეთის გარეწარი ჩინოვნიკობა საქართველოს გაკამტვრებით ემუქრებოდა და მით ქართველი და რუსი ხალხის მეგობრობის შერკვევას ცდილობდა, ეს მეგობრობა მაინც მტკიცდებოდა.

როგორც ვხედავთ, ნ. ბარათაშვილი იყო არა მხოლოდ დიდი, ზოგადაკაცობრიო მწერალი თავისი „მოსულეთის სევდით“, არამედ იგი იყო აგრეთვე ღრმად მოაზროვნე, პოლიტიკური მრწამსის ადამიანი და უაღრესად ეროვნული პოეტი.

ეგი კიდან როდი ჩამოვარდნილა. იგი ორგანიული ნაყოფი იყო იმ ახოგადოკებრივობისა, რომელშიც ტრიალებდა. იგი არ ცხოვ ისე უმეგობრო იყო, როგორც ერთი. შეხედვით გეგჩვენება. განა შეიძლება, რომ იგი არ ჩაეფიქრებინა თავი ქვეყნის ბედზე მის თვალწინ ჩაბარა ჯერ დეკაბრისტების და შემდეგ 1832 წლის შეთქმულებებმა, თუ ერთის მხრივ მისი დროის თბილისი იყო ქალაქი გონებაშლეწე ჩინოვნიკებისა და დარდმანდილ თავად-აზნაურობის ნაწილისა ჰერეე მხრივ თბილისი იყო დედაქალაქი იმ დიდებული ქვეყნისა, რომელიც აღმოსავლეთისა და დასავლეთის მეჯვარეზე მდებარეობდა და ეს ორი ამყარო ისეთი თავგამოდებით ებრძოდნენ ერთურთს, როგორც მათ დროს შეეჭიდნენ. არსებითად ეს ჰიდიდი გაგრძელება იყო იმ ომისა, რომელსაც ქართველი ხალხი თავის მიწა-წყალზე მუდამ აწარმოებდა.

ნ. ბარათაშვილი დაიბადა და ალიზარდა იმ დროის თბილისში, სადაც ეფეს რუსეთის გარეწარ მოხელეებს გარდა ბოკოფებოდნენ რუსული ინტელიგენციის ისეთი ბრწყინვალე წარმომადგენლები, როგორიც იყვნენ დიდი პუშკინი, გრიბოედოვი, ლერმონტოვი და ბესტუჟევი.

ჯერ კიდევ „კავკასიის პროკონსულის“ ა. პ. ერმოლოვის დროიდანვე აქ თბილისში თავს იყრიდნენ თავისუფლების პოეტურათა ისეთი წარმომადგენლები, როგორიც იყო ა. ს. გრიბოედოვი, დეკაბრისტი ნ. პ. ჭორეკოვი, ა. დ. ჭალიზინი, დ. ბებუთოშვილი ა. ა. ჭელიშანოვი. აქ. ამ „თბილ ცოდნარში“, (ასე უწოდებდა კავკასიას ალექსანდრე პირველი) გამოძღეულნ მჭვრე დეკაბრისტები—პ. კახოსკი, ა. ბაკუნინოვიჩი, ვ. ჭაუნელ-ეკერი, პ. გრაბე, ფონვიზინი, გ. ჭოჰელევი, ძმები ა. და ნ. ჭაევსკები; აქ ბესტუჟევ-მარლინს ს. დოდაშვილი, ა. რაზმაძე, ზ. ფალავანდიშვილი და ალ. ჭავჭავაძე, რომელიც ლიბგენსართა პოლკში პ. ჩაადაევთან ნ. რაევსკისთან და პ. კავერინთან ერთად მსახურობდა ამ რუსული და ქართული ბრწყინვალე ინტელიგენციის გარდა, ნ. ბარათაშვილის დროს საქართველოში ცხოვრობდნენ აგრეთვე ევროპელ ინტელიგენციის ისეთი წარმომადგენლები, როგორიც იყო ნ. ჭარატანო.—მონწილე ჯენერალ მინის რევოლუციური რაზმის ბრძოლისა ფერდინანდ VIII-ს წინააღმდეგ, მარცხის შემდეგ იგი ძეჭულებული გახდა ჭაქცეულიყო ბრაზილიაში, იქიდან რუსეთისათვის შემოეფარებინა თავი, ხოლო რუსეთიდან საქართველოში გადმოსახლებას და აწლა მიგობარი იყო ალ. ჭავჭავაძისა. მაშინდელ თბილისში განსაკუთრებულ ყურადღებას იქცევდა ფრანგი რეფორმატორი ენერის ანჯონიო ქვირაოვას უანლოსი მეგობარი და თანამშრომელი ეასანელი ვან გალენი.

ნიკოლოზ ბარათაშვილი უსათუოდ იცნობდა ამ წრეებს, იზრდებოდა ამ გარემოცვაში, იგი ორგანიული წევრი იყო ამ საზოგადოებისა. ბევრ მის ბიოგრაფსა და კრიტიკოსს ვერ გაუგებრიათ ეს დიდი პერსპექტივა ქართველი ხალხის ისტორიისა, ქართული აზრის განვითარებისა.

ნიკოლოზ ბარათაშვილმა მოისმინა ხმა იდუმალი, ხმა ქართველი ხალხის გულისცემისა და განაახლა გზა ევროპეიზმისა ქართულ მწერლობაში, რომელიც დაბზარულ იქნა ჯერ კიდევ მე-15 საუკუნეში. ეს გზა რუსეთზე იდო და ამიტომაც ბუნებრივი იყო ისიც. თუ რად მიაღწიაფიდა იგი იქით საამწავლებლად, მაგრამ ხელმოკლეობის გამო ვერ მოახერხა. ეს გზა მის შემდეგ განაგრძეს თერგდალეულებმა და ამ გზამ მოგვიყვანა ჩვენ პრწყინვალე დღევანდელობამდე. ამიტომაც არის ჩვენი დღევანდელობა ბუნებრივი, ღრმად ეროვნული. ამიტომაც არის დიდი რუსი ხალხისა და ქართველი ხალხის მეგობრობა ორგანიული. მთელი მე-19 საუკუნე არის ეპოქა ქართველ და რუსი ხალხის მხარდამხარ ბრძოლისა დღევანდელობისათვის. ამ დღევანდელობასთან, რომელიც დიდი ლენინისა და დიდი სტალინის მეგობრობის გენიით არის გაბრწყინვებული. ბარათაშვილი დღეს ყველაზე გაკოკლდა. რადგან განბორკილდა, კონკრეტული ახი მიიღო ამ იდეალმა, რომლისკენაც იგი ისეთი გატაცებით მიისწრაფოდა, რომელსაც იგი გატაცებითვე ემღეროდა.

„არ დაივიწყა სამშობლომ შენი მის ბედზე ტირილი“

ვაჟა-ფშაველა

სანდრო შანშიაშვილი

დაუცხრომელი სულის პოეზი

დღევანდელ დღეს შესრულდა ასი წელი, რაც გარდაიცვალა საქართველოს დიდი პოეტი ნიკოლოზ ბარათაშვილი — გარდაიცვალა დაშორებული თავის სამშობლოს, მოწყვეტილი სწორთა და მეგობართ.

ბედთან შეჭიდებული წინასწარ გრძნობდა ის, რომ უცხო ალაგას გაეთხრებოდა შავი სამარე და ჩატრფოს ცრემლის წილ დაეცემოდნენ „ციურნი ცვარნი“.

თავის ქვეყანაში ის ეძიებდა ადამიანს განკაცებულს, რომელსაც ექნებოდა სული ანთებული პატარა კახისა და თავდადება სოლომონ ლეონიძისა, რომ გაეფანტა სამშობლოდან კაეშნის ხმანი.

ის ეძიებდა, რომ ჩვენთა დედათ და ჩვენთა ასულთ გამოჰყოლოდათ სული ქვეყნისთვის შემატკივარი, სპეტაკი ზნეობა, რადგან ეს იყო მადლი, თანასწორი ღვთაებობისა, რომლის „უტკბილეს არც თუ იყო სასუფეველი“. მაგრამ მათ ნაცვლად ნახა ასულნი, რომელთაც დაჰკარგოდათ „გული ცხოველი“.

ვინ იცის, ამის გამო სევდიანმა რამდენჯერ ინამა ცრემლი თავის საყვარელ მთაწმინდაზე და მოდუდუნე მტკვრის პირას.

და განა პირად ცხოვრებაში როდისმე ნახა ბედნიერება?

ბედნიერება მას ისე გაურბოდა, როგორც წყვდიადი—მზის ბრწყინვალებას!

ჰსურდა მხედრობა და ვერ ეღირსა, თითქოს განგებ ბავშვობიდანვე მიტომ დაკოჭლდა, რომ მას ჰაბუკობაში ეს სურვილი ვერ აღესრულებინა!

ჰსურდა უმაღლესი სწავლის მიღება, მაგრამ, თითქოს განგებ, ადრე მდიდარი მისი ოჯახი, გაპარტახდა, გაღარიბდა, რომ მას ჰაბუკობაში ვერც ეს სურვილი აღესრულებინა!

უყვარდა მას ასულთა შორის ულამაზესი და თითქოს, „ერთად შესხივებულნი შვებას მოჰფენდნენ სიცოცხლეს“, მაგრამ აქაც „ბედმან მუხთალმან დაუნგრია ტაძარი“, დაუხშო უკუღმართმა საწუთრომ ნუგეშის კარი და „კვნესა გულისა, ტრფობის ნაშთი“ დაჰქონდა ობლად ისევე მწირს და მიუსაფარს.

ის თავის დროს იყო მოყმე ტარიელი თავის მიჯნურს მოცილებული!

ის თავის დროს იყო ვაჟას დაჭრილი არწივი, რომელიც ყვავ-ყორნებს ეომებოდა; მუდამ დამარცხებული ცხოვრების უკუღმართობ-თ, მაგრამ არასოდეს სასოწარკვეთილი!

მან მხოლოდ ერთად-ერთმა, რუსთველის შემდეგ, თვალი გაუსწორა უკვდავებას და, სულიერ ღელვით განწირულმა, მერანი გაფრინა მარადისობაში:

„სად დაუღამდეს, იქ გაუთენდეს,
იქ იყოს მისი მიწა სამშობლო“.

ამით მან ძირფესვიანად უარჰყო, ჩვენში არსებული, რამდენიმე საუკუნის ალმოსავლური ავხორციანობის ნალექი პოეზიაში და ხიდი გასდო ჯერ ისევ რუსთაველთან და შემდეგ ევროპის მაღალ კულტურასთან.

გიორგი კაჭახიძე

ბარათაშვილის აჩრდილი

მის წიგნს ჩავხედე ღიმით გადაშლილს,
შემომაგება ცეცხლი ქაღალდმა
და მლოცველივით ლექსთა ტაძარში
თავდავიწყებულს შემომღამდა.
ვიგრძენ წარსული სევდად განცდილი,
შემომეძალა მწუხრის ნიავი.
ლექსში წამოდგა მგოსნის აჩრდილი
შუბლდაღრუბლული სოფლის სიავით.
ხმა იდუმალი მისი ვიწამე,
შემომხედა და ენა დამება;
განმაცდევინა სევდის სიმწვავე,
მიუსაფარი გულის წამება;
განმაცდევინა სულის ხანძარი,
არ შეშრობოდა ცრემლი სტრიქონებს.—
უცებ გაბრწყინდა ლექსთა ტაძარი
და მის გუგუნში მე გავიგონე:
ბედით დატკბობა სულს არ ეღირსა,
მაგრამ ხომ სურდა ქვეყნად ეხარა!
რადგან კაცნი ვართ, შვილნი ქვეყნისა
უნდა კიდევაც ვარგოთ ქვეყანას!
ოქროდ მეჩვენა სიტყვა ქართული,
ლექსი შეენთო გულს სიყვარულად,—
ბინდმა შემაკრთო ფიქრით გართული
ფრთხილად ეზოში შემოპარულმა.
წიგნი დავხურე.—მგოსნის აჩრდილი
შუქით გავიდა მყუდრო ეზოდან
და სივრცეებში გრგვინვად გაჭრილი
მისი მერნის ხმა დიდხანს მესმოდა.

ალექსანდრე ჟუთათელი

ვ ა რ ს კ ვ ლ ა ვ ი

„მხოლოდ ვარსკვლავთა, თანამავალთა,
ვამცნო გულისა მე საიდუმლო“.
ნ. ბარათაშვილი: „მერანი“

ეგ შუაღამეც გადავიდა დადუმებული.
ცაში განიბნა ღვთაებრივი იდუმალობა,
ვით ანგელოსის უნაზესი, ჩუმი გალობა
და კვლავ ციმციმებს მნათობების უცხო კრებული,
უცხო კრებული მიუწვდომელ შორი სივრცისა
და შეჰღაღადებ მას ობოლი შვილი მიწისა.

გინდა გაანდო საიდუმლო და მას გაჰყურებ,
თუმც გიჭერს მშობელ დედამიწის ხელი მაგარი.
ხედავ: შუქურა დაეკიდა ცას ვით საყურე,
სატრფოს თვალთაგან ჩამოგდებულ ცრემლის მაგვარი,
ცრემლის მაგვარი, უცნაური და გულსაკლავი, —
აჩემებული სიყრმიდანვე შენი ვარსკვლავი.

ის ნათელია შენი სულის მალხინებელი,
მესაიდუმლე შენი სევდის და ჰმუნვარების,
თანამავალი, ბედისწერის შენის მხლებელი,
დაუსრულებელ ცის ტატნობზე უცხოდ მარები,
უცხოდ მარებ., ბეთვალყურე შენი სრბოლისა
და მასაც შენებრ ენატრება ხმა თვის მშობლისა.

მაგრამ ყრუ განჯის სამსახურში დაგსჯის დროება,
გულს გიკლავს ქართლის უბედობა, დროშა დახრილი,
მოთქმით დასტირი ამა ქვეყნის ამაოებას
ბაგრატიონთა ნაშიერი პატივაყრილი,
პატივაყრილი ქართლის ჭირი აღარ გასვენებს,
ჰგოდებ და შენმა ფსალმუნებმა გული დასერეს.

გზარავს მაცთური, მოგზავნილი სული ბოროტი,
თავისუფლების და სიკეთის უარმყოფელი.
შფოთავ, ამ სოფლის შავ ჯურღმულში რადგან ცხოვრობდი,
რომ წრფელ ზრახვათა, ფიქრთა მიმართ ყრუა სოფელი,
ყრუა სოფელი და შენა ხარ მიუსაფარი,
„ჰკუით ურწმუნო, გულით უნდო, სულით მახვრალი“.

დაგაშტერდება კაეშანით მაშინ მნათობი,
უცხო შორეთის სასწაულის აციმციმებით
და ცრემლმორეულ აღტაცებით გულის გამთბობი,
თრთის ცის ეთერი გაისრული სხივთა სიმებით,
როგორც ჩონგური იისფერი შორი სივრცისა
და შეჰღაღადებ კვლავ ობოლი შვილი მიწისა.

„მაგრამ ვერ ჰსცნობენ გლახ მოკვდავნი განგებას ციურს“,
სატრფოც გულისთქმას გიკიჟინებს უცნაურ მგოსანს
და ღამის ნაცვლად ნუგეშს შესთხოვ განთიადს მზიურს.
გინდა მზე იყო, რადგანაც მზე სიცოცხლით გმოსავს,
და ისევ ის ხმა საკვირველი ჩაგძახის ცხადად,
რომ დედა-ქართლის ბედი გულში გესვენოს ხატად.

მტკვარს მიადგები სევდიანი ქართლის აჩრდილი
და თუმც გიშფოთებს სულს ამ ქვეყნის ამაო ბრუნვა,
ქვეყნის შვილთ მაინც უანდერძებ სოფლისთვის ზრუნვას
და შენ მხედარი უგზოუკვლოდ ველად გაჭრილი,
თავგანწირული, მზის მიჯნური, რწმენით ახალი,
ნიჰქრი ქარიშხლის, ბედის საზღვრის გადამლახავი.

აჰა, ქართლს ისევ ჩაუქროლებს შენი მერანი,
სადაც აკვანში, ტბისა ძირას ბაზალეთისა,
ერს გაუზრდია ყრმა ცრემლებით ქართლის დედისა, —
თავისუფლების მზის მომტანი, მზის მომღერალი
და დედამიწას აწ ანათებს ძლევის ფარსავით
მყინვარის თავზე მოკაშკაშე მისი ვარსკვლავი.

აკ. ბელიაშვილი

მწუხრი ჯვრისა

მინიატურა

წელი იყო ათას რვაას ორმოცდაჩვიდმეტი. ოქტომბრის ცივი მთვარე ეკიდა ცაზე. თოვლით დაფარული შორეული მთები მდუმარედ გარინდულიყვნენ. ნელი ნიავი ოდნავ აშრიალებდა მთვარის შუქიდან მოქსოვილ აბრეშუმის კალთებს მოწყენილ ტევრებში.

სუროს ნაწნავებში შეხვეულ სალხინოს სასახლეში სიჩუმე სუფევდა, ყველას ეძინა. არ ეძინა მარტო დედოფალს. ის გარინდული წამოწოლილიყო ოქროთი მოვარაყებულ საწოლზე და თვალგახელილი შეჰყურებდა ფრანგი მხატვრის ხელით მოხატულ ჭერს.

მაღალ შანდალში ჩადგმული კელაპტარი ზევიდან დასცქეროდა დედოფალს და ხანგამოშვებით იცრემლებოდა.

ჩუმად ქანაობდა მაღალი ბრინჯაოს საათის საქანელა. სადღაც სიბნელეში ფათურობდა თაგვი.

სამეგრელოს დედოფალი ეკატერინე დადიანი უკანასკნელად ათევდა ღამეს თავის სასახლეში, ხვალ დილით ის უნდა გამოთხოვებოდა თავის სამფლობელოს და ხელმწიფე იმპერატორის რუსეთის თანახმად სამუდამოდ გადასახლებულიყო პეტერბურგში.

მთელმა სასახლემ გლოვით შეიცხადა ეს თავზარდამცემი ამბავი. გენერალ-გუბერნატორმა კოლუბიაკინმა თავაზიანად უბრძანა დედოფალს ოცდაორ ოქტომბერს გამგზავრებულიყო ორპირის ნავსადგურისაკენ, სადაც მას ელოდებოდა სტამბოლიდან ოდესაც ჩამოტანილი მდიდრულად მორთული სამთავრო სანდალი.

ტირილით შეუდგნენ მსახურნი ბარგის შეკვრას, ყველაფერი ახსნეს, აშალეს, არივ-დარიეს. ეგონათ ყველაფრის წაღება შეიძლებოდა, მერე გამოირკვა, ას ფუთზე მეტს საბარგო სანდლები ვერ ზიდავენო და ახლა აუცილებელი ნივთების არჩევას შეუდგნენ. თავი ვერ გაართვეს, ძლივს-ძლივობით რამდენიმე მაფრაში შეკრეს და გვიან ღამით დაღლილები დასაძინებლად მიეყარ-მოეყარნენ.

ეკატერინე გაუხდელად წამოწვა ლოგინზე, თვალს ძილი არ ეკარებოდა, გულს ურევდა არეულ-დარეული ოთახი. აკეცილი ნოხები კუთხეში მიეყარათ. მაგიდაზე მიმოფანტათ ოქროს ზარნიშით მოვარაყებული იარაღი. ეშმაკის რქებივით ამოეყოთ ბოლოები ყანწებს ტახტზე დაგროვილ მუთაქა ბალიშებიდან. ფორტეპიანოს სახურავზე შედგმული ჯვარცმა ოდნავ შებრუნებულიყო, თითქო ამ ვერცხლის ჯვარზე გაკრულ გიშრის ქრისტესაც ვეღარ აეტანა ეკატერინეს დარდი. ზურგი შეექცია დედოფლისათვის და თავისი ნაწამები სახე ოთახის ჭერის კუთხისაკენ მიეპყრა.

თახჩაზე შელაგებული წიგნებიც არეულ-დარეული იყო. ზოგი ერთმანეთს მიყრდნობოდა, ზოგი წაქცეულიყო, ერთ მათგანს ცალი ყდა მკლავივით გადმოეკიდა თაროდან, თითქო მაგიდაზე რაღაცას უნდოდა დასწვდომოდა. მაგიდაზე კი პატარა ხელნაწერი წიგნი ეგდო.

თახჩის კუთხეში საქმიანად ფათურობდა თაგვი. საზრდოს დაეძებდა. მოულოდნელად ის რაღაცამ შეაკრთო. დაფეთებული შეხტა, ყდაგადმოკიდებულ წიგნს დაეცა, ჩრდილის ნაგლეჯივით გაელანდა და კუნჭულში გაქრა. ყდა გადმოკიდული წიგნი გადმოცურდა. მაგიდაზე დაგდებულ პატარა ხელნაწერ წიგნს დაეცა, ყდები მკლავებივით მოავლო, აბრძოლა და ორთავემ იატაკზე ტაცანი მოიღო.

ხმაურზე დედოფალი შეკრთა. მოიხედა, ბნელ კუთხეში დაინახა — წიგნი ჩავარდნილიყო. ყურადღება არ მიაქცია. ისევ ჰკრა მიაპყრო თვალები. მერე ამოიოხრა და უნებურად აღმოხდა:

„რაა მოვშორდე ჩემსა მამულსა მოვაკლდე სწორთა და მეგობართა..“

შეკრთა. ისე მოიხიბლა თითქოს სხვას ეთქვა ეს სიტყვები.

„ნუღარ ვიხილავ ჩემთა მშობელთა და ჩემსა სატრფოს ტკბილ მოუბარსა“.

— შემდეგ? შემდეგ როგორ არის? — ჰკითხა თავის თავს ეკატერინემ. ზეზე წამოჯდა, შანდალს ხელი დაავლო და წიგნების თახჩისაკენ წავიდა. სანთელმა ცხელი ცვილები დააყარა ხელზე.

— ტატო... სადა ხარ?—ჩურჩულით სთქვა მან და წიგნები შეათვალიერა—ტატო, დამეკარგე... სადა ხარ...

პატარა ხელნაწერი რვეული არა ჩანდა. სწრაფად გადმოყარა წიგნები თაროდან. სათითაოდ, ხრიალით ფურცლავდა ყველას, ბერტყავდა, იქნებ რომელიმე მათგანში იყო ჩარჩენილი. ვერსად ვერ ნახა, მოუსვენრად მიმოიხედა და უცბათ იატაკზე თვალი მოჰკრა: რუსოს „ახალ ელოიზას“ პატარა ბავშვივით ჩაეხუტებინა ხელნაწერი რვეული. დაიხარა და ორივე აიტაცა. საწოლისაკენ გამობრუნდა. შანდალი თავის ადგილს დადგა. სანთლის ალი ჩვილივით აუნტუტულა, აღაპლაპდა და ყველაფერი აცეკვა ოთახში.

ეკატერინემ „ელოიზა“ მუხლებზე დიდო, პატარა რვეული კი მოუთმენლად გადაფურცლა: აგერ „საყურე“, „ღამე ყაბახზე“. „ჩემი ლოცვა“ და უცბათ წამოიპრა რვეულის ფურცლიდან ფაფარ აყრილი „მერანი“.

— მირბის, მიმაფრენს უგზო უკვლოდ ჩემი მერანი...

დაიძრა ყველაფერი წავიდა სადღაც შორს, უკან ჩამორჩა და მიიმალა ჯერ სალხინოს სასახლე, მერე სამეგრელოს სამთავრო, მერე კავკასიონის ღრუბლიანი მთები და წინ ჩაგადაიშიმა დიდი გაუთავებელი ტრამალები, მდორე მდინარეები, ღრუბლები და ისევ ტრამალები...

— ნუ დამიტიროს სატრფომ გულისა, ნუღა დამეცეს ცრემლი მწუხარის
შავი ყორანი გამითხრის საფლავს მდელოთა შორის ტიალის მინდვრის.
და ჭარიშხალი ძვალთა შთენილთა ზარით ღრიალით მიწას მიმაყრის,
სატრფოს ცრემლის წილ მკვდარსა ოხერსა დამეცემიან ციურნი ცვარნი“.

სანთლის უბე დამდნარმა ცვილმა ავსო, ალს შემოეჭდო, თითქო მის დახრჩობას ლამობდა. ალი დაპატარავდა, საცაა უნდა გამქრალიყო, მაგრამ უეცრად ჯებირი გაირღვა, ხოლო...

...როდესაც დედოფალს ლოყებზე ცხელი ცრემლები დაუცურდა, სანთლის ალი ისევ გაიზარდა, ოთახს სინათლე მოაფინა და...

პატარა ხელნაწერ წიგნად შთენილ პოეტს მხოლოდ ახლა დაეფრქვა ციურთა ცვართა ნაცვლად სატრფოს ცრემლები.

„...ცხოვრება და პოეზია ნიკოლოზ ბარათაშვილისა“

საქ. სახ. ტექ. გამომცემლობამ ცალკე წიგნად გამოსცა ირონა მეუნარგიას მონოგრაფია „ცხოვრება და პოეზია ნიკოლოზ ბარათაშვილისა“. წიგნი შედგენილია „ივერიაში“ მოთავსებული ფელეტონებისა და სხვა საარქივო მასალების მიხედვით სოლომონ ცაიშვილის მიერ და დართული აქვს მასიერ წინასიტყვაობა.

წიგნის რედაქტორია გ. ლეონიძე.

გიორგი ლეონიძე

ნიკოლოზ ბარათაშვილი

ნ. ბარათაშვილის შორეული წინაპრები არიან სულხან-საბა ორბელიანი (ბარათაანთ გვარის გაიძტერებიდან), ქართული პოეტიკის — „ჯაშნიკის“ ავტორი, მაშუკა ბარათაძვილი, და ცნობილი ბატრიოტი რევაზ ბარათაშვილი (17 საუკ.), აქტიური შეთქმულთაგანი სპარს დამპყრობელთა წინააღმდეგ, რომელსაც გამაძდიანებულმა ძეფე როსტომმა თვალები დასთხარა. ნიკოლოზ ბარათაშვილი ამ კეთილშობილი პატრიოტის პირდაპირი მოდგმისაა.

პოეტის ახლო წინაპრები არაფრით არ არიან ცნობილნი. ასე თუ ისე მათგან გამოირჩევა პოეტის პაპა — ნიკოლოზ, იგივე ნინია ბარათაშვილი, სამეფო სახლის სიძე, ბარაბდიდ მებატონე, რომელიც მოხსენებულია „ქალაქსობაძეში“. იგი რუსეთში გადასახლებულ ქართველოს უკანასკნელ დედოფალს ანას ახლდა ამალაში.

პოეტის პაპა დედის მხრივ — ზურაბ ორბელიანი — აგრეთვე ერეკლე მეფის სიძე იყო. ერეკლესა და გიორგის დროს ის იყო „მილახვარი მეფისა“, ხოლო უფრო გვიან ცოტნეშვილის ჯარში ერევნის აღების მონაწილე, შემდეგ თბილისის ბაღის ზედამხედველი და უზენაესი სასამართლოს „ხასედატელი“. მისი მეუღლე, ხორეშან, ერეკლე მეფის ქალის ელენეს შვილი იყო. „ქეთილი. ნაზი, ჭკვიანი დედა, გამოუვლელის სიყვარულითა და სათნოებით“ გახთქმული — დედა გრიგოლ ორბელიანის და პოეტის დედის ეფემიასი.

ამრიგად, ნიკოლოზ ბარათაშვილი მამის მხრითაც და დედის ხაზითაც ერეკლე მეფის ჩამომავალია.

ნიკოლოზ ბარათაშვილი დაიბადა 1817 წელს, 15 დეკემბერს, თბილისში, მელიტონ ბარათაშვილის ოჯახში.

გადმოცემით, მელიტონი ხელგაშლილი, გულუხვი და სტუმართმოყვარე კაცი იყო. მისი ხაბაზები ყოველდღე პურს აცხობდნენ წვეულებისათვის, მისი მეთევზეები ყოველდღე დაბანდებულნი იყვნენ მტკვარზე თევზის ჭერით. მელიტონის ოჯახი ფართოდ იყო გაშლილი, მისი სახლი ყველასათვის ღია იყო, და მისი „სუფრა ღონეზე გადაშეტებულად მდიდარი და ნაქები მთელს ქალაქში“.

მელიტონის ოჯახს დიდი ურთიერთობა ჰქონია მაშინდელს მოწინავე ქართველ ინტელიგენციასთან. იგი საუკეთესო დამოკიდებულებაში ყოფილა ალექსანდრე ჭავჭავაძის ოჯახთან. მასთან დაიარებოდნენ მაშინდელი ცნობილი ქართველები, წარჩინებული თბილისელი სომხები, მთავრობის ხალხი, გადმოსახლებული რუსი დეკაბრისტები და თვით 1830 წლის ჯარანგებისათვის დასჯილი პოლონელები.

დედა პოეტისა, ეფემია, პოეტის გრიგოლ ორბელიანის უფროსი და (რომელსაც გრ. ორბელიანმა უძღვნა შესანიშნავი ლექსი „ჩემს დას ეფემიას“), „იყო მშვენიერი ქალი და ქართულად კარგად გაზრდილი“ და განვითარებული.

ნიკოლოზის დაბადებისას ეფემია 16 წლისა ყოფილა.

ნიკოლოზი, რომელსაც შინსურობაში ტატოს ეახბდნენ, დიდის ალერსითა და ნებიერობით იზრდებოდა, როგორც ოჯახის პირველი ვაჟიშვილი. დედასთან ერთად მას არ აკლდა მზრუნველობა ბებია ხორეშანის და გაძღელ მაიასი (გორელი), რომელსაც მთელს ოჯახში დიდი პატივისცემა ჰქონდა დამსახურებული.

ნიკ. ბარათაშვილი ყმაწვილობისას მეტად ცოცხალი, მკვირცხლი, ცელქი და დაუდგრომელი ყოფილა. მას ჰყვარებია ზღაპრები სიმღერა, თამაშობა, ცეკვა. ამ ცელქობის მიზეზით მან ორიოდე ფეხი მოიტეხა კიბიდან გადმოხტომისას.

ქართული წერა-კითხვა პოეტს დედამ ასწავლა, ხოლო, შვიდი წლისა რომ გახდა, ტატო მიაბარეს კალოუბნის სამრევლო სასწავლებელში. სადაც მესხიშვილები ასწავლიდნენ საღვთო წერილს და ქართულ სიტყვიერებას.

1827 წ. ნ. ბარათაშვილი გადაიყვანეს თბილისის „აზნაურთა სკოლაში“ ანუ საკეთილშობილო სასწავლებელში, რომელიც 1830 წ. გიმნაზიად გადაკეთდა. გიმნაზიაში ბარათაშვილი მიღებულ იქნა პანსიონში სახელმწიფო ბარჯზე.

გიმნაზიაში იგი წარჩინებულ მოწაფედ ითვლებოდა და მასწავლებლებიც დიდად აფასებდნენ.

ნ. ბარათაშვილმა გიმნაზიაში ისწავლა შემდეგი საგნები: სპეციალური სკოლური და საღმრთო ისტორია; რუსული გრამატიკა და სტილისტიკა; რიტორიკა, ლოგიკა, ზოგადი ისტორია და გეოგრაფია, მათემატიკა; ფიზიკა, ხატვა და ხაზვა, ფრანგული, გერმანული, ქართული და თათრული ენები.

უშეცდომო საგნების სწავლის გარდა, გიმნაზიის მოწინავე მოწაფეები დიდი ხალისით ეწაფებოდნენ რუსულ-ევროპიელი ლიტერატურის შესწავლას. ბაირონი, მიცკევიჩი, შილერი, პუშკინი — მათი ეპოქები იყვნენ ისინი დიდი გულმოდგინებით ადგენდნენ ხელნაწერ ანთოლოგიას. გიმნაზიის ჟურნალს და თავის მხატვრულ სიტყვას სცდიდნენ ჯერ კიდევ სკოლის მერხზე.

ნიჭიერი და მდიდარი შთაბეჭდილების მქონე ბავშვი ინტელექტუალურ საზოგადოებაში იზრდებოდა. აქ საკმარისია გავიხსენოთ მისი ბიძა, პოეტი გრიგოლ ორბელიანი, რომელსაც ნ. ბარათაშვილის პოეტური მიდრეკილებაზე „ყველაზედ მეტი ზემოქმედება ჰქონდა“.

ეჭვი არაა, გრ. ორბელიანმა ბარათაშვილის პოეტური სახის ჩამოყალიბებაში დიდი როლი ითამაშა. იგი ბარათაშვილის მეტრი იყო. პოეტი პირველ ლექსებს მას უკითხავდა, უგზავნიდა.

არა ნაკლები მონაწილეობა მიუძღვის პოეტის აღზრდაში სოლომონ დოდაშვილს, რომელიც ბარათაშვილის სკოლაში შესვლის პირველ დღიდანვე მისი მასწავლებელი იყო (ასწავლიდა ქართულს და გეოგრაფიას).

ბარათაშვილი სასწავლებელში იცავდა ქართველობას, როგორც სხვანი იძის ამბობდნენ კ. მამაცაშვილი გვიამბობს: „მე მახსოვს ნიკოლოზ ჩაცმული ბუზებენტით მორთულ ჩოხაში, დიბის ახალუხით, თავზედ პატარა ქართული ჩაყეცილი ქუდი, ქართულად რომ ატყვიან, კოხტურად ჩაცმული“.

* * *

ნიკოლოზ ბარათაშვილის მოქალაქეობრივისა და პოეტური სახის ჩამოყალიბებაში დიდი როლი ითამაშა 1832 წლის ეროვნულ-განმათავისუფლებელმა მოძრაობამ, რომელმაც, რუსული დეკაბრიზმის ზეგავლენით, შეატორტმანა ქართველი საზოგადოების მეძინებული ცხოვრება.

შეთქმულობაში, სხვებთან ერთად, აქტიურად მონაწილეობდნენ პოეტის ახლობელი ადამიანები და ნათესავები, — სოლომონ დოდაშვილი, გრიგოლ ორბელიანი, გიორგი ერისთავი, ვახტანგ ორბელიანი, ალექსანდრე ჭავჭავაძე და სხვები.

ჯერ გამოურკვეველია, იყო თუ არა მოწაფე ბარათაშვილი 1832 წლის შეთქმულობის უშუალო მონაწილე. არსებობს ზოგი ცნობა, თითქოს სოლომონ დოდაშვილს ყმა პოეტი მიღებულიც კი ჰყვადა „ფარულ საზოგადოებაში“, რომ ბარათაშვილი გაეხსნებინა დოდაშვილის საქმესთან დაკავშირებით დრო ორი კვირით კიდეც დაეპატიმრებ.

მონაწილეობდა ბარათაშვილი შეთქმულობაში თუ არა, ამას არსებითი მნიშვნელობა არა აქვს. მგზნებარე ბიჭი პოეტი გაეცნობოდა ამ შეთქმულთა ჩვეულებით და ოცნებებით. იგი ნათესაობითაც დამეგობრობითაც დიდად იყო დაახლოებული შეთქმულთა წრესთან. გათვითცნობიერებული ბავშვი კარგად გრძნობდა სამშობლოს სულიერსა და პოლიტიკურს დამოწბას. ირეკლე მეორის ჩამომავალი როგორც საკუთარ ოჯახში, ისე ნათესაურ გარემოში ყოველდღიური მოწმე იყო ქართველი სახოგადოების ორპენების ღრმენისა, რაც გამოწვეული იყო პოლიტიკური და ეროვნებრივი უფლებების დაჭრილით და რუსის მთავრობის სამხედრო და სამოქალაქო მოხელეების თავგასულობით. და ამ გარემოებას, შეიძლებელია გრძნობიერს, ეკითხებოდნენ შეთქმულთა საიდუმლო კრებებზე, სადაც პოლიტიკურ საკითხებზე იყო ლაპარაკი, ეს დიდმვილის პირდაპირი ჩვენებებიდანაც ჩანს, სადაც იგი ამბობს, რომ თეთქმულთა ერთ-ერთ კრებაზე მოწაფის დაგით მაჩაბლის თხზულებებს ჯითხულობდითო ამავე დოდაშვილის, გიორგი ერისთავის და ვახტანგ ორბელიანის მეთაურობითა და ხელმძღვანელობით, ახალგაზრდა შეთქმულები გარკვეული მიზნით ქართულ წარმოდგენებსაც აწყობდნენ.

დოდაშვილი ერთს თავისს საგამომძიებლო ჩვენებაში აცხადებს, თითქოს ის ფულს აგროვებდა ახალგაზრდობის უნივერსიტეტში გასაგზავნად, ბიბლიოთეკის და სტამბის შესაძენად.

ერთი სიტყვით, ზოგი მოწინავე მოწაფე განდობილ ყოფილა შეთქმულობის საქმეში, და არ არის მოულოდნელი, რომ დოდაშვილის ლიტერატურო წრის აქტიური წევრი ნიკოლოზ ბარათაშვილიც მათ რიცხვში ერეულყო.

ბარათაშვილის ამხილების საქმეზე მოწმობს მისი 1832 წ. შეთქმულებასთან მოწმობის პოეტური შემოქმედება სწორედ 1832-1833 წლებისა, საიდანაც ნათლად ჩანს, თუ რა დიდი შთაბეჭდილება მოუხდენია ყრმა პოეტზე შეთქმულების დამარცხებას და რა ღრმა კვალი დაუტოვებია მის შეგნებაში. თავი რომ დავანებთთ ბარათაშვილის ცნობილ ლექსს „ძია გრიგოლ)თან“. რომელშიც საკმაოდ კარგად ჩანს ყრმა პოეტის სევდა, ამ დამარცხებით გამოწვეული, უფრო საინტერესოა ის, რომ პოეტის პირველი ლექსები („ბულბული ვარდზედ“, „შემოღამება მთაწმიდაზედ“) გამოხატავენ სწორედ 1832 წლის შეთქმულების დამარცხებით გამოწვეულ დაცემულობის განწყობილებებს.

საყურადღებო მასალას იძლევა ლექსის „შემოღამება მთაწმიდაზედ“ პირველი ვარიანტის ანალიზიც. ეს ლექსიც, რომელიც დაწერილია 1833 წელს, ახალი განწყობილების ქვეშ, უნდა გამოხატავდეს „გულდახურულთა“ განწყობილებას, მაგრამ 1835 წ., როცა დამარცხების ტკივილი რამდენიმედ მიყუჩდა, ოპტიმისტურად განწყობილი პოეტი ახალ ვარიანტში ასე ამოლექვებს ლექსს:

„მწუხრი გულისა — სევდა გულია —
ნუგეშსა ამას შენგან მიიღებს,
რომ გათენდება დილა მზიანი
და ყოველს ბინდსა ის განანათლებს!“.

ასეთი განწყობილება კი დაიბადა პოეტში, როცა ქართველმა ახალგაზრდობამ შეთქმულობის კატასტროფის შემდეგ ახალი გზები და პოზიცია გამონახა.

* * *

1835 წელს ნ. ბარათაშვილმა „ქებითი ატესტატი“ დაასრულა გიმნაზიის შვიდი კლასი, თუმცა მთავარმმართებელ როზენსა და გუბერნატორ ფალავანდიშვილზე დაწერილი სატირის გამო, ის ერთხანს გამოირიცხულიც იყო გიმნაზიიდან.

ბარათაშვილის მიერ გიმნაზიის დასრულება მისი ოჯახის უკიდურეს ნივთიერ გაჭირვებას დაემთხვა, რასაც ართულებდა მამის მძიმე ავადმყოფობა.

ჭაბუკი ბარათაშვილის დიდხნის ოცნება— სამხედრო სამსახურში შესვლა იყო, რომელიც მისთვის რომანტიულ ელფერს ატარებდა და წარმტაცად უხატავდა მომავალს. გამბედაობა, ნიჭიერი ჭაბუკისათვის ძნელი არ იქნებოდა ბრწყინვალე კარიერის გაკეთება იმ ასპარეზზე. საითაც ისწრაფოდნენ ავგორეთ მისი ტოლ-ამხანაგები და ახლობელი ნათესავები. მაგრამ პოეტის პირველ ოცნებას პირველ დღესვე უნდა შესტეხოდა ფრთები, ისევე როგორც ძის მეორე სურვილს — რუსეთის უნივერსიტეტში განათლების მიღებას. დაცემული ოჯახის პატრონი — ავადმყოფი მამა, შვილისგან კატეგორიულად მოითხოვდა ოჯახის შენახვას, რადგან მელიტონ ბარათაშვილს, უკვე ფიზიკურად და ქონებრივად წელგატეხილს, აღარ შეეძლო მისი გაძღოლა. ერთადერთი გზა „ჩინოვნიკობა“-ღა იყო. პოეტს ჰზარავდა მოხელეობა, „ძალიან არ უნდოდა, მაგრამ იმის სახლის გარემოება ისე გამოიცავალა, რომ უნდა მიეღო ეს ადგილი მამა ცხოვრებამ შეიყვანა დიდს ვალებში შემდეგ კარვის ცხოვრებისა ჩაბარდა სღორიბეში და მოხუცებამი, მამულები ვალში გაეყიდა“ (ქ. მამაცაშვილი). და პოეტი იძულებული გახდა დაეჩქარებინა სამსახურის შოვნა, „რათა თავისი ჯამაგირით რამდენადმე შეემსუბუქებინა მამისათვის ოჯახის შენახვა“ (დიმ. ყიფიანი). და რადგან მამამ და ოჯახის ულმობელმა გარემოებამ არ მისცეს ნება სამხედრო სამსახურისა, პოეტი იმავე 1835 წლის სექტემბერში შედის საქართველოს უზენაესი მთავრობის სამსაროლოსა და განჩინების ექსპედიციის სამსახურში, სადაც მან ჯერ კიდევ გაუფორმებლად დაიწყო სამსახური (1836 წლის ზაფხულამდე).

კანცელარიაში ჩაჭედილი პოეტი დაეწაფებით ცდილობდა თავის დაღწევას. 1837 წელს მას თითქოს უნდა ჰქონოდა წამიერი იმედი ასეთი შესაძლებლობისა. ჩვენ ვლაპარაკობთ იმ მომენტზე, როდესაც პოეტი როგორც თავადაზნაურობის წინამძღოლის შვილი იმყოფებოდა საქართველოში ჩამოსულ იმპერატორ ნიკოლოზ პირველის სპატიო ამალაში. ცნობილია, რომ „ხელმწიფეს ძლიერ პოეწონა ნაყოფი და უთხრა: შენ ჩემი ორღინარეცი ბარო“. (პოეტის დის ბარბარე ვეზირიშვილის გადმოცემა). პოეტი ვერ მოეწყო აგრეთვე რუნენკამფთან, ვერ იხილა დაღისტნის სამხედრო ბანაკი, მაგრამ ბოლოს, როგორც იყო, მან იშოვნა სამხედრო სამსახურის მინაგვარი თანამდებობა, რომელიც, წარმატებასთან ერთად, ათავისუფლებდა „ექსპედიციის“ შემხუთველი ჰაერისაგან, კანცელარიის გულის გაუსწორებელი საქმიანობისაგან. 1844 წელს სკოლის ამხანაგმა და ნათესავმა ლევან მელიქიშვილმა, რომელმაც მიიღო ნახჭევნას მაზრის უფროსობა, ბარათაშვილს მეგობრული ხელი გაუწოდა და ნახჭევანს წაყოლა თაყის დროებით თანაშემწედ.

1844 წ. ნოემბერს პოეტი გულისტკივილით გაემგზავრა ნახჭევანს, სადაც მაზრის უფროსის თანაშემწედ დაყო 1845 წლის მარტამდის. უდაბურ ნახჭევანში წასვლა ნიკოთერი მღგომარეობის გაუმჯობესების სურვილით იყო გამოწვეული. მელიტონ ბარათაშვილის ოჯახი უკვე კატასტროფამდე იყო მისული.

1845 წ. იანვარს მელიტონს განმორებით დამბლა დაეცა, და პოეტი იძულებული გახდა ოჯახისთვის მიეხედნა. იმავ წლის მარტის დამლევს ბარათაშვილი ისევ თბილისს დაბრუნდა და ახალი სამსახურის ძებნას შეუდგა.

მდგომარეობა გამოუვალი იყო, თითქოს ყველაფერმა პირი შეჰკრა პოეტის დასაბრკოლებად. ბარათაშვილს მომსწრეთა სიტყვით მისი ცხოვრების უკანასკნელ წლებში, გაწვალებული კაეშანით და შრომით, იგი დამარცხებულ ტიტანს წარმოადგენდა. ოჯახის მომვლა მდგომარეობა აღარ აცლიდა პოეტს დაყოვნებისათვის. 1845 წლის ივნისში პოეტი იღებს ისევ მზრის უფროსის თანაშემწის ადგილს განჯაში, რომელსაც მაშინ „სასაფლაოს სამსახობა ჰქონდა“ ლექციის შემოსევის შედეგად. გონებრივი ინტერესებითაც განჯა, როგორც პოეტი ამბობდა, „უდაბური ადგილი“ იყო. განჯაც ახლად იყო შემოერთებული რუსეთთან და იქაც ისევე, როგორც ნახჭევანში, მრავალი საქმე იყო ახლად დასაწყობი. ისეთი კუთხის ხელ

„მინდა რომ ვიყო ვარსკვლავი, განთიადისა მორბედი“

აკ. გაწერელია

„მ ე რ ა ნ ი“

ნოე ბარათაშვილის პესიმიზმი სრულიადაც არ გადადის შავს მიზანტროპიაში, არც მისი ფილოსოფია პასიობისა და უმოქმედობის ქადაგება. ეს მხარე განასხვავებს ნ. ბარათაშვილის რომანტიულ მსოფლმხედველობას ევროპის (ბეტხოვენ გერმანელი) რომანტიკოსებისაგან. ჩვენი მოსაზრების ჩინებულ ილუსტრაციას წარმოადგენს ბარათაშვილის შემოქმედების მწვერვალი — მისი „მერანი“.

ქართული ლიტერატურის ისტორიკოსებისა და კრიტიკოსების ხანგრძლივი დავისა და კვლევის საგანს წარმოადგენდა ნ. ბარათაშვილის ამ ლირიკული შედევრისათვის პროტოტიპებისა და პარალელების ძიება მსოფლიო ლიტერატურაში. განსაკუთრებით ხშირად ასახელებენ მიცკევიჩის ბალადას „ფარისს“, რომელშიაც გადმოცემულია ბედუინის ხეტიალი უდაბნოში. მაგრამ საკმარისია ზერელე გადაკითხვაც კი ამ ორი ნაწარმოებისა, რომ აშკარა გახდეს მათი უდიდესი განსხვავება, როგორც ძირითად იდეის, ისე ჟანრისა და სტილის მხრივ. „მერანში“ თვითონ ავტორი გვეკლინება მხედრად და ამიტომ ლექსი აღწერისა და თხრობის ფორმით კი არაა დაწერილი, არამედ რეალური მდგომარეობის გადმოცემი რიტმით.

თუ პარალელების გზას დავადგებით, მაშინ „მერანის“ მორიულ თემას — ველად უგზო-უკვლოდ გაჭრას — შეიძლება ანალოგიები მოუძებნოთ, როგორც აღმოსავლეთისა და დასავლეთის პოეზიაში, ისე თვით ქართულ პოეზიაშიც. ამ მხრივ სრულიად კანონიერი იქნება მისი დაკავშირება „ვეფხის-ტყაოსნის“ იმ ადგილებთან, რომელნიც თემატიურად და ფრაზობრივად ემთხვევიან ნ. ბარათაშვილის ქმნილების სიუჟეტსა და სტილს. ჩვენ აქ ვრცლად ვერ შევეხებით აღძრულ საკითხს და ავღნიშნავთ მხოლოდ, რომ „მერანი“, უნიკალურია ზოგად-ადამიანური იდეის გაშლისა და მისთვის გამონახული, ადეკვატური ფორმის თვალსაზრისით.

„მერანის“ შექმნის ისტორიულად პოეტისათვის იქცა შემდეგი ისტორიული ფაქტი: 1842 წელს დაღისტანში მთიელთა რაზმებმა დატყვევეს ნ. ბარათაშვილის ბიძა ილია ორბელიანი, კავკასიის ჯარების ოფიცერი, სკოლის მეგობარი პოეტისა. ილიას ვაჟკაცური თავდაჭერილობა და სამედგრო სამაგალითო აღმოჩნდა. ალექსანდრე ჭავჭავაძის შვილიშვილების გუვერნიორ ფრანგ ქალ დრანსეს, რომელიც, აგრეთვე ტყვედ ჰყავდათ მთიელებს 1854-55 წლებში, თავის მოგონებებში ოთხთრობილი აქვს მთაში გაგონილი ამბავი ილია ორბელიანის ხასიათის სიმტკიცისა და არაჩვეულებრივი გამბედაობის შესახებ. პოეტის ბიძის რაინდობას გაკვირვება გამოუწვევია მტრის ბანაკში.

ილია ორბელიანის ტყვეობას, სჩანს დიდი შთაბეჭდილება მოუხდენია მეგობარ-პოეტზე. ნ. ბარათაშვილი თვითონაც აღუწერს გრ. ორბელიანს მისივე ძმის თავგადასავალს, იქვე ურთავს მთელ ლექსს „მთრბის, მიმფრენს...“, რომელიც ამჟამად „მერანის“ სახელით არის ცნობილი და ბოლოს დასძენს: „არ ვიცი ეს ლექსები როგორ მოგეწონება; აქ კი ბევრი ცრემლი, ტყუილი და მართალი, დაინთხა ამის წაკითხვაზე, რასაკვირველია იმიტომ, რომ ამას ამბობს ილია ტყეობაში და არა მე, — ილიას დაჰკერა რომ შეეტყვა, სწორე გითხრა, ძალიან შევწუხდი, ისე, რომ სამი დღე გაბრუებული ვიყავი. ათასის სხვადასხვა უცნაურის ფიქრებით და სურვილით და რომ ეკითხათ კი ჩემთვის, მეც არ ვიცოდი, რა მინდოდა. ბოლოს მესამეს დღეს ეს ლექსები დავწერე და თითქოს ამან რაღაც შვება მომცაო“ (ბარათი 1842 წ. 2 მაისის თარიღით).

ეს სიტყვები მხოლოდ ნაწილობრივ გვაცნობებენ „მერანის“ ახსნისა და დაფასების დროს. ლექსში გადმოცემულია არა ილია ორბელიანის ფიქრები, არამედ თვითონ ბარათაშვილის სულიერი განწყობილება, ის **„სხვადასხვა უცნაური ფიქრი“**, რომელიც სტროფების რიტმში გადმოიღვრა. ბიოგრაფიული ხასიათის მოვლენა იქცა თავდაპირველ იმპულსად, რომელმაც გამოიწვია პოეტის ძლიერი ენებათა-ღელვა: „მერანის“ არქიტექტონიკა, მისი რთული მეტრული წყობა და სხვადასხვა ზომის სტროფების ერთმანეთთან შეხამების სისტემა ამჟელს, რომ ეს ნაწარმოები დიდხანს მწიფდებოდა ბარათაშვილის პოეტურ არსებაში: „მერანი“ სამშობლოდან და ნათესავებისაგან გაქცეული ადამიანის სულის ექსტატიური ყიჟინა და არა უცხოეთში დატყვევებული ოფიცრის სულიერი განწყობილება. აულ დარღის ორმოებში დაპატიმრებული ადამიანისათვის ნ. ბარათაშვილის კოსმოპოლიტური ფიქრები სრულიად შეუსაბამოდ უნდა მივიჩნიოთ.

„მერანში“ გადმოცემულია კონფლიქტი ადამიანის იდეალებსა და სინამდვილეს შორის, ერთის მხრივ, და გიგანტური ჰიდილი ბედისწერასთან, მეორეს მხრივ. მოვიგონოთ ილია ჭავჭავაძის მშვენიერი განსაზღვრა, რომელშიაც პირველად და მკაფიოდ არის გამოხატული ნ. ბარათაშვილის ლირიკული შედევრის იდეა: „ბარათაშვილს სურს ეს საზღვარი ბედისა გაარღვიოს და ნიავს მისცეს თავისი „შავად მღელვარი ფიქრი“, რომ დაუსრულებელი სივრცე ცისა და ქვეყნისა მოიაროს. ბაირონის კაენმა ამისათვის ლიუციფერი აირჩია, გოეტეს ფაუსტმა — მეფისტოფელი და ჩვენმა პოეტმა თავისი მერანი ე. ი. თავისი სულის ქროლვა“.

„მერანში“ გვაქვს გმირული შერკინება ბედთან, ფრთებასხმულ და სივრცემი მსრბოლ მერანზე მჯდარ მხედარს უკან მოსჩჩავის ტრაგიკული აღსასრულის მაუწყებელი შავი ყორანი, და პოეტიც უყივის თავის მერანს— გადაატაროს ბედის საზღვარი. იმდენად ძლიერი და სტიქიონურია ნ. ბარათაშვილის ამბოხი ფატალური ძალების წინააღმდეგ, რომ იგი მზადაა დასთმოს მშობლიური მამული, ნათესავები და გულის სატრფოც, ტაალ მინდორში და უცხო ცის ქვეშ იპოვოს საფლავი, ოღონდ ბედისწერას არ ემონოს; ეს არის ტრაგიკული ყიჟინა სოფლის დათმობაზე, ყველა მიწიერ, მატერიალური ხუნდებისაგან თავის დაღწევა სრული განთავისუფლების მიზნით. ეს არის თავდავიწყებული ტკბობა თვითონ სრბოლით, ქროლვით. პოეტის შავად მღელვარ ფიქრები ხან ერთის მთლიან ენერგიად გვეელინებიან და ტალღის მძვინვარებას მივაგავან, ხან უმაღლესი პოეტური მედიტაციის ფორმებში, ვრცელ და ტემპის მხრივ შენელებულ სტროფებში იშლებიან და ტალღის დროებით დაწყნარებასა და ყრუ გმინვას ემსგავსებიან. „მერანი“ უაღრესად ექსპრესიული ნაწარმოებია თემატიური რკალების თანამიმდევრობისა და რიტმიული წყობის მხრივ. იგი ნამდვილი სიმფონიაა, რომელშიაც ენერგიული ტემპით გადმოცემულ ძირითად, სრბოლის მოტივს მოსდევს მსუქელობანი ბედზე, თვითონ პოეტის ხვედრზე და ადამიანურ მოვალეობაზე მომძეთა შორის.

მსოფლიო ლირიკულ პოეზიაში მხოლოდ რამდენიმე ნაწარმოები თუ მოიძებნება, რომელშიაც „მერანის“ მსგავსად იყოს მოტივირებული თემა, ემოციები და რიტმი ლექსისა ამ მხრივ ბარათაშვილის ქმნილება ჯერ კიდევ არ არის სათანადოდ შესწავლილი. განყენებული მსჯელობა „მერანის“ რიტმის ექსპრესიულობაზე, რასაკვირველია, ვერ აგვიხსნის იმ მომხიბლაობის მიზეზს, რომელსაც მკითხველში იწვევს ნ. ბარათაშვილის უკვდავი ქმნილება.

ლექსში მოცემულია პოეტის გრძნობებისა და ფიქრების იმგვარი დინება, რომ მათი ... მოთაშვა ლექსის საერთო დინამიკიდან თითქოს შეუძლებელიცაა. პროგრამული შინაარსის შემცველი მე-8 სტროფიც („ცუდად ხომ მაინც არ ჩაიცლის“...) მაშინ სტოვებს ძლიერ შთაბეჭდილებას, როცა მას საერთო ჩარჩოდან არ გამოვყოფთ და ავითვისებთ, როგორც იმედის ზარის რეკვას დრამატიული ტონების ხმაურის ფონზე. „მერანი“ პირველივე ტაქტიდან („მირბის...“) ბოლომდე ამაღლებული პათეტიკის რეგისტრებშია მოცემული, მისი რიტმი ისეთი ზედმიწევნების ძალისაა, რომ უხმოდ კითხვის დროსაც ჩვენ ავტორთან ერთად განვიცდით ემოციურ მღელვარებას, როგორც საკუთარს სულიერ განწყობილებას. არსად დესკრიპციაც, ლექსი პირდაპირ ex abrupto იწყება ძირითადი მოტივით—სრბოლით — რაც რიტმის ტეხილი რხევით არის გამოცემული“.

1. მირბის, მიმფრენს, უგზო-უკვლოდ,
ჩემი მერანი, A

უკან მომჩხავის თვალ-ბედითი
შავი ყორანი! A

გაჰსჭრი, მერანო, შენს ჰენებას
არ აქვს სამძღვარი, A

და ნიავს მიეც ფიქრი ჩემი
შავად მღელვარი! A

ლექსის ამ სტროფში მერანის ფრენა და მხედრის ფიქრების მღელვარება მოტივირებულია არა მარტო რიტმით, არამედ ბგერათა ორკესტრული ჟღერითაც — თანხმოვან „რ“-ს დომინანტით:

მრ —— ფრ —— რნ
——————— რნ
რნ —— რქ —— ვრ
——————— ქრ —— ვრ

პირველი სტროფის მეტრი 14 მარცვლიანი ლოგაედია (ე. წ. „მცირე ბესიკური“) და ხასიათდება ქორე-დაქტილურ მუხლებს (დიპოდიებს) შორის, ცენტრში, ერთმახვილიანი ტერფით (მეორე პეონით), რომელიც ხელს უწყობს რიტმის ტეხილი სახით დენას. გრაფიკულად საზომი ასე გამოიხატება:

⏑ ⏑ — ⏑ ⏑ — ⏑ ⏑ — — ⏑ — — ⏑ ⏑
2 3 4 2 3

მთელი სტროფი შეკრულია ერთს მთლიან ენერგიად ერთი რითმით (AAAA).

მომდევნო სტროფის საზომი კი ოცმარცვლიანია (ე. წ. „შავთელური“) და მთლიანად ქორე-დაქტილური დიპოდიებისაგან შესდგება. აქ უკვე აღარაა რიტმიული ტეხილი ცენტრში ან ტაეპის რომელიმე უბანში:

2. გაჰკვეთე ქარი, გაავე წყალი,
გარდაიარე კლდენი და ღრენი A

გაჰსჭრი, გაკურცხლე და შემომკლე
მოუთმენელსა სავალნი დღენი! A

ნუ შეეფარვი, ჩემო მფრინავო,
ნუცა სიცხესა, ნუცა ავდარსა, B

ნუ შემიბრალებ დაჭანცულობით
თავგანწირულსა შენსა მხედარსა. B

(დასასრული შემდეგ ნოემერში)

გრიგოლ აბაშიძე

ს ა ყ უ რ ე

„ჰოი საყურეო,
გრძნებით სავსეო...“

ნ. ბარათაშვილი

ჯაი საყურევ, უცხო საყურევ,
არარ ფარფატებ, როგორც პეპელა,
შენც სამარეში დაისადგურე,
შენც ლოდი გადეკს ვეებერთელა.

მარილა გამქრალან, მართლა დამდნარან,
მარჯან-ლალები არარ მოსჩანან,
შენი ხატებაც არ სჩანს პატარა,
გაგშორებია შენი შრომანა!

ღა ბნელში, სადაც ყრუა ყოველი,
არ ელი ხილვას სასიხარულოს, —
არ მოვა შენი უკვდავმყოფელი,
რომ ბაგე შენს ქვეშ დაიტკბარუნოს.

ზ. ნადირაძე

კ ა ვ კ ა ს ი ო ზ მ ი ბ ა რ ა თ ა შ ვ ი ლ ი ს ბ უ ნ ე ბ ი ს გ რ ძ ნ ო ბ ა შ ი

რომანტიზმი იცნობს ბუნების განცდისა და მისი მხატვრული განსახიერების ორ სტილს: ფსიქოლოგიურ-ფანტასტიურს და ფსიქოლოგიურ-რეალისტურს.

თუ დავაკვირდებით, მაგალითად, გერმანული რომანტიზმის განვითარებას, შევნიშნავთ ერთგვარ წრეს. წინარომანტიულ მწერლობაში გაბატონებული მდგომარეობა რეალისტურ ლანდშაფტებს ეკავათ. ასეთი იყო ბუნება ჟან ქაკ რუსოსი და გოეთესი. რომანტიზმი დაიწყო რეალისტური სტილის მკვეთრი დარღვევით. მაგრამ გარკვეული ეტაპის შემდეგ რომანტიული ხელოვნება თვითონ დაუბრუნდა სინამდვილის გრძნობას. პირველი ფანტასმაგორიული ნახტომი იეზუმა რომანტიკოსებმა მოახდინეს, სინამდვილის გრძნობის გაღვივება ჰაიდელბერგელების დამსახურება იყო. ხოლო რეალიზმის ხელახალი დამკვიდრება მრგვალი რომანტიკოსთა თაობაში დასრულდა. მტკიცება არ სჭირდება იმას, რომ ეს ცვალებადობა რომანტიზმის მთლიანი განვითარების საერთო მდინარებას მიჰყვებოდა და სრულიად ბუნებრივად იყო განსაზღვრული ისტორიული და კერძოდ სოციალური ეკვივალენტით.

ასეთივე განსხვავების შევნიშნავთ, თუ ევროპული რომანტიზმის ცალკე ნაციონალური ნაკადების თავისებურებას დავუკვირდებით. იენის რომანტიკოსთა ფანტასმაგორიები, ისევე როგორც ჰოფმანის ფანტასმაგორიები, ინგლისური გოთიკური რომანტიზმის არსენალიდან იკვებებოდნენ, მაშინ როდესაც ამ უკანასკნელს შესამჩნევი გავლენა არ მოუხდენია თვითონ ინგლისური რომანტიზმის გაფურჩქვნის პერიოდზე. ინგლისურის მზგავსად ფრანგულ და რუსულ რომანტიზმსაც უფრო რეალისტური ფერწერა და კლასიკური სიმშვიდე ახასიათებს. უფრო მეტი: ფრანგული და რუსული რომანტიზმი ამ მხრით ინგლისურზე წინ უნდა დავაყენოთ.

ფანტასტიური ლანდშაფტის პირველი დასრულებული ოსტატები მსოფლიო რომანტიზმს იენელმა რომანტიკოსებმა მისცეს. ამ უკანასკნელთა ხილული ქვეყანა წარმოადგენს გრძნეულ სინამდვილეს, ზღაპრულ არსებათა სამკვიდროს, სადაც შემთხვევას და მოულოდნელობას სრულიად დაუმორჩილებიათ ადამიანის ნებისყოფა.

მაგრამ ფანტაზია ყოველ შემთხვევაში ორგვარია. ზოგიერთი ირრეალური სახე ეალერსება ადამიანის სულს, ზოგიერთი—გაურკვეველი შიშით ათრთოლებს მას და მარტოობას და უმწეობას განაცდევინებს. დაავკვირდით, მაგალითად, ფანტასტიურ ბუნებას ბერძნულ „ოდისეაში“, სადაც მოალერსე სურათები თანმიმდევრობით ენაცვლებიან სულის მათრთოლებელ სურათებს. თქვენ გრძნობთ, რომ პოეტს გარკვეული აზრი ამოძრავებდა, როდესაც ხედავთ, თუ რა საოცარი ძალით იზრდება მოგზაურთა მხნეობა და მოხერხებულობა შინაგანი შიშის დასაძლევად და ერთი შეხედვით გადაუვლახავი დაბრკოლების დასამარცხებლად. ხანდახან ისიც ხდება, რომ გამოუვალ მდგომარეობაში მოულოდნელად შემოიჭრება ხოლმე ღვთაებრივი ძალა და გადაარჩენს ადამიანს აუცილებელი დაღუპვისაგან. ეს უკვე ბერძნული ბედისწერის იდეით არის ნაკარნახევი და თქვენ უნებურად გაგახსენებათ რუსთაველის ცნობილი ლექსი: „მაგრამ ღმერთი არ გასწირავს კაცსა შენგან განაწირასა“. ყოველივე ეს,—პირადი თაოსნობით დამარცხებული დაბრკოლებაც და უზენაესი ძალის ჩარევაც,—საბოლოო ანგარიშში ავსებენ ადამიანის სულს არა შიშით, არამედ გაფრთხილებით იმ ბნელი ძალების მიმართ, რომელნიც მზაკვრულად ჩასაფრებულან ბუნებაში.

ასეთი როდია იენელი რომანტიკოსების ბუნება. ისინი თითქოს მრუდე სარკეში სინჯავენ მას და ისიც ათასი გრიმასით გამოყურება მათი პოეზიიდან. წარმოუდგენელია ამ ლანდშაფტში ადამიანმა. სულიერი მყუდროება იგრძნოს. ხილული ქვეყანა დეფორმირებული შეგრძნებებით იჭრება პოეტის სულში. რომანტიკოსი პოეტი ტყვედ უვარდება იმ ფანტასმაგორულ სახეებს, რომლებსაც თვითონ უკანიხებს გარემდებარე სანგებს და მისი სულიც დისჰარმონიულ აკორდებს გამოსცემს ამ უცნაური გაღიზიანებაზე. საგულისხმოა ისიც, რომ ამ შინაგან თრთოლას რომანტიკოსი განიცდის როგორც ღვთაებრივი შთაგონების პოეტურ ძალას.

„ლექსანდრე ჰუმბოლდტმა დამტკიცა,—სწერს ბრანდესი,—რომ ძველ ქვეყნების ადამიანი სილამაზეს ჰპოვებდა ბუნებაში მხოლოდ იმდენად, რამდენადაც ის იყო მოალერსე, მეგობრული და სასარგებლო ადამიანისათვის. რომანტიკოსები მოიქცნენ პირიქით. სასარგებლო ბუნება მათ ულამაზოდ ეჩვენებათ. ისინი მეტ მშვენიერებას ნახულობენ ველურ ბუნებაში ან მაშინ, როდესაც იგი გაურკვეველ შიშსა ჰგვრის მათ. ღამისა და მთის ხევების წყვდიადი, განმარტოება, რომლის დროს პანიკური შიში აძრწუნებს სულს, ყველაფერი ეს რომანტიკოსის საყვარელი მოვლენებია“.

ბარათაშვილის ბუნებაში ჩვენ ვერ აღმოვაჩენთ ვერც ზღაპრულ სიმბოლიზმს, ვერც მითიურ ან ფანტასტიურ ელემენტს. აქ ბუნების მოვლენები მთელი შემოქმედების მანძილზე ინარჩუნებენ სინამდვილის გრძნობას. ბარათაშვილის პოეზიაში ვერ აღმოვაჩენთ ვერც იმ სულის შემაძრწუნებელ შიშს, რომელსაც ჰუმბოლდტი და ბრანდესი გერმანელ რომანტიკოსებში ჰპოვებდნენ. ბარათაშვილის ბუნება მშვიდია და მოალერსე. მის ლამაზ ხავერდოვან სურათებს ჰარმონიული მელოდიებით უპასუხებს პოეტის სული—პარათაშვილის მთვარიან ღამეში ხილული ქვეყანა როდი იქცევა ირრეალური ძალების სამკვიდროდ.

რით უნდა ავხსნათ ეს რეალიზმი? მე ვფიქრობ, მისი ახსნა უნდა ვეძიოთ ბარათაშვილის პოლიტიკურ მსოფლმხედველობაში, რომელიც მთელ მის პოეზიას სრულიად განსაკუთრებულ თავისებურებას ანიჭებს.

თუ დავაკვირდებით ბარათაშვილის შემოქმედებას 1842 წლამდე რომელიც, ჩემის აზრით, ორი პერიოდის სამოკნო თარიღს წარმოადგენს, ერთ თავისებურებას დავადასტურებთ: პოეტის ბუნება შემოფარგლულია საქართველოს საზღვრებით. იმ ლექსებშიაც კი, სადაც პოეტი კოსმიურ ლაქვარდს შეერთვის და ასტრალურ მნათობებს ესაუბრება, ის არასოდეს არ სცილდება საქართველოს მიწას. მის ლექსებში მხოლოდ სამშობლოს თავზე ანთებული ვარსკვლავია თაღი, მისი მთავარი ყოველთვის ჩვენი ქვეყნის რელიეფს ეფინება.

თავისთავად ეს დამახასიათებელი გარემოება სრულიად საკმარისი იქნებოდა წარმოგვედგინა იმ პატრიოტული სიყვარულის ძალა, რომელიც მსჭვალავს ბარათაშვილის პოეზიას და მას ჩვენი ერის სულისკვეთების გამომხატველად აქცევს. სევდიანად მოდუდუნე მტკვარი, დაფიქრებული და უდაბური მთაწმინდა, თვალად სავსე ყაბახი. მჩქეფარე ქსანი, არაგვის ხიბინებული სანაპიროები მარტოოდენ ბუნების ესთეტიკური ფენომენები კი არ არიან, არამედ, უწინარეს ყოვლისა და უმთავრესად, ჩვენი წარსულის უტყუარ მოწმენი.

„ვინ იცის, მტკვარო, რას ბუტბუტებ,
ვისთვის რას იტყვი?
მრავალ დროების მოწმე ხარ, მაგრამ
ხარ უტყვი!“.

ეს გრძნობიერი სტრიქონები ეხება არა მარტო მტკვარს, არამედ საქართველოს მთელს მიწა-წყალს, რომელზედაც ცხოვრობენ ჩვენი ისტორიის ნაყვალევი გაიხსენეთ, მაგალითად, „ბედი ქართლისა“ დაავკვირდით არაგვის ხეობის ლანდშაფტს და მის თავზე ანთებულ ცის მნათობებს. რა გულთბილ პატრიოტულ კრძნობაშია გახვეული მთელი ბუნება. საქართველოს ცაზე ანთებული ასტრალური სხეულებიც მტკვარივით უტყვი მოწმენი არიან ჩვენი წარსულისა.

ჩვენ არ შევცდებით, თუ ვიტყვით, რომ პატრიოტული გრძნობა წარმოადგენს სწორედ იმ დომინიურ განცდას, რომელმაც განსაზღვრა ბარათაშვილის სულიერი განწყობა ბუნების რეალისტურ ფერწერაში ეს სიყვარული მშობლიური მიწის მიმართ იმდენად ძლიერია, რომ სრულიად გამორიცხავს მისი მხატვრული განსახიერების ირრეალურ ფორმებს. ეს ხომ შეიძლება იქნებოდა იმ წმინდათა-წმინდაა მიწის, რომელზედაც აღბეჭდილა ჩვენი წარსულის კვალი. პოეტი თავს ევლება წინაპართა დიდების ამ უტყვ მოწმეს, როგორც რელიქვიას, როგორც საყვარელი ადამიანისაგან დანატოვარ სამახსოვრო ნივთს.

ნაციონალური ბუნების ამოლოგეტიკის თვალსაზრისით ბარათაშვილი უახლოვდება რომანტიზმის ისეთ წარმომადგენლებს, როგორიც იყვნენ პუშკინი ან ირლანდიელი ტომასი მური და დამოუკიდებელ პოზიციას ინარჩუნებს ისეთი რომანტიკოსების გვერდით. როგორც იყვნენ ბაირონი ან შელლი ინგლისში. სენ პიერი ან შატობრიანი საფრანგეთში. ამ უკანასკნელთ იმთავითვე ახასიათებდათ ბუნების კოსმოპოლიტური შეგრძნება, მათ შორის ყველაზე დიდი მასშტაბი, ისევე როგორც ყველაზე გამახვილებული შემგრძნები აპარატი, რა თქმა უნდა, ბაირონს ჰქონდა. საყურადღებოა მაგალითად, რომ სწორედ დასახელებულმა პოეტებმა გააცოცხლეს ევროპულ პოეზიაში აღმოსავლეთის, ამერიკის და ტროპიკის ბუნება, ოკეანეთი თვალშეუდგამი პრიერიზონტები, ცხარმაზარი გაუვალი ტყეები, ინდოეთისა და ამერიკის წყალუხვი მდინარეები, ტროპიკის მზე და მისი მდიდარი ეგზოტიური მცენარეულობა..

ეს კოსმოპოლიტური მასშტაბი, რომელიც ბარათაშვილის პოეზიაში თავს იჩენს მხოლოდ 1842 წლის შემდეგ, ამოზრდილია თავისებურ ისტორიულ და ბიოგრაფიულ ნიადაგზე. და მართლაც, არც ბაირონს, არც შელლის არ სჭირდებოდათ პოეტური ექსკურსები ისტორიულ მუზეუმებში. ისინი ეყუთვნოდნენ იმ ერს, რომელსაც ნორმანდების შემდეგ არცერთხელ არ უგრძვნია ეროვნული თავმოყვარეობის შელახვა. შატობრიანის ბედი სხვაგვარად წარმართა რევოლუციის ქარტეხილმა. მაგრამ რა განსხვავებაც არ უნდა იყოს აქ, ერთი რამ ყოველ შემთხვევაში საერთო ჰქონდა შატობრიანს ბაირონთან. არც საფრანგეთის ისტორიას ახსოვს მზგავსი რამ. ბედის დაცინვაც სწორედ იმაში მდგომარეობდა, რომ რევოლუციის ქარტეხილმა შატობრიანს ხელში თოფი აღებინა და იმ უცხოელ ლეგიონების ჯარისკაცი გახადა, რომელნიც მისი მშობელი ერის სუვერენული ნება-სურვილის დამორჩილებას ლამობდნენ.

ამგვარად სულ სხვადასხვა ნიადაგზე აღმოცენდა ბარათაშვილისა და შატობრიანის ისტორიზმი. საქართველოს პოეტს თავისი ერის ბედიღბალი აწუხებდა, ხოლო საფრანგეთის პოეტს—თავისი არისტოკრატული ინტერესები; ბარათაშვილის გულისტკივილს ნიადაგი ეროვნული იყო, შატობრიანისა—კლასობრივი, ამიტომ ბარათაშვილის ისტორიზმს სამართლიანობის იდეა წარმართავდა ხოლო შატობრიანის პოლიტიკური და პოეტური ისტორიზმი რეაქციულობას ნიშნავდა.

ი. გრიშაშვილი

„ც ი ს ა ფ ე რ ს“...

ლექსს? აშკარაა, ნიკომ იცოდა ამ ლექსის ორიგინალიც და მისი ქართული თარგმანიც. მაგრამ ახალგაზრდა პოეტი გამოეხმაურა არა დედანს, არამედ ჭავჭავაძის თარგმანს. ბარათაშვილმა „შავი ფერი“ შესცვალა „ცისფერით“, რომელიც ასე დამახასიათებელია თითქმის ყველა რომანტიკოს პოეტისათვის. თუ ა. ჭავჭავაძემ „შავი ფერი“ კაეშნიან ნინოს მიუძღვნა, ნ. ბარათაშვილმა თავისი ლექსი „ცისა ფერს“ ლურჯთვალება ეკატერინეს ალბომში მოათავსა, სანაცვლოდ გრ. ორბელიანის იმ დაკარგული სტრიქონისა, რომელსაც ეკატერინე ასე ლამაზად მღეროდა ბარათაშვილის გამოსაჯავრებლად:

„ბროლის ფიცარი....
აფიცარი
გულს დაგეკონოს“.[1])

პარალელისათვის გავიხსენოთ ნ. ბარათაშვილის ეს შესანიშნავი ლექსი:

„ცისა ფერს[2]), ლურჯსა ფერს,
პირველად ქმნილსა ფერს
და არ ამ ქვეყნიერს,
სიყრმიდან ვეტრფოდი.

და ახლაც, როს სიახლე
მაქვს გაკეთებული,
ვფიცავ—არ ვეტრფოდე
აროდეს ფერსა სხვას.

ოვალებში მშვენიერს
ვეტრფი მე ცისა ფერს,
მოსრული იგი ცით
გამოკრთის სიამით.

ფიქრი მე სანატრი
მიმიწევს ცისა კელს,
რომ ეშხით დამდნარი
შეეერთო ლურჯსა ფერს.

მოკვდები—ვერ ვნახავ
ცრემლსა მე მშობლიურს, —
მის ნაცვლად ცა ლურჯი
დამაფრქვევს ცვარს ციურს.

სამარეს ჩემსა, როს
გარს ნისლი მოეცას —
ივიცა შესწიროს
ცისაგმა ლურჯსა ცას“.

ალ. ჭავჭავაძის ლექსის—„ფერსა ბნელს, ფერსა შავს“—რუსული დედანი დღემდე არ იყო აღმოჩენილი. თვით ბარათაშვილის აკადემიურ გამოცემაში, რომელიც 1922 წელს, სხვათაშორის, ჩვენი უახლესი თანამშრომლობით გამოვიდა, ვერ მოთავსდა რუსული ტექსტი უპოვნელობის გამო. ალ. ჭავჭავაძის ბიზოგულებათა შენიშვნებში ვკითხულობთ ამ ლექსის ისტორიის შესახებ: „სამწუხაროთ ამ ლექსის სრული რუსული ტექსტი ვერ აღმოვაჩინეთ. იმედი კი მაქვს ვიპოვნოთ და მეორე გამოცემისათვის წარუდგენ მკითხველს“ (გვ. 330). ეს იმედი გამიმართლდა: შარშან მოსკოვში ყოფნის დროს სიმღერების ერთი ხელნაწერი კრებული აღმოვაჩინე, სადაც სიმღერა „ჩორნი ცვეტ“ მთლიანათ იყო მოთავსებული. იგი სიხარულით გადმოვწერე, თუმცა სამწუხაროდ ზედ არ ეწერა ავტორის ვინაობა, აი ეს რუსული სიმღერაც:

ЧЕРНЫЙ ЦВЕТ

Черный цвет, мрачный цвет,
Ты мне мил навсегда,
Я клянусь в другой цвет
Не влюблюсь никогда.

Не принудят меня,
Не заставят меня,
Разлюбить черный цвет,
Силы нет, власти нет.

От чего спросит свет,
Я влюблен в цвет теней?
Я скажу—черный цвет,
Цвет подруги моей.

И пусть вдруг, милый друг,
Позабудет меня,
Черный цвет, мрачный цвет
Все любить буду я.

У меня мысль одна,
Черный цвет и она
В ней навек я солью
Мрачну душу свою.

Разставаясь с землей
Облечусь в черный цвет,
А пока в очах свет,
Я влюблен в черный цвет.

როგორც მკითხველი ადვილად დაინახავს, ალ. ჭავჭავაძის ქართული ლექსი ამ რუსული ლექსის თითქმის პირდაპირ თარგმანს წარმოადგენს, ხოლო ბარათაშვილის „ცისა ფერს“ ალ. ჭავჭავაძის „შავი ფერის“ გამოძახილს.

ლექსები გარეგნულად ერთმანეთსა ჰგავს, თვითეული მათგანი ოთხ სტრიქონიან ექვს სტროფს შეიცავს, სამივე შინაგანი წყობით, მარცვალთა რაოდენობით და რიტმით წმინდა რუსული ფორმის სასიმღერო ლექსია (გაიხსენეთ ა. პუშკინის ზემფირა: „Старый муж, грозный муж“ და შეუფარდეთ: „Черный цвет, мрачный цвет“[1]). ქართულ პოეზიაში ამ ზომისა და რიტმის ლექსი ალ. ჭავჭავაძემდე არსად არა გვხვდება, რაც ჩვენ წინანაც აღვნიშნეთ (იხ. „საიათნოვა“ გვ. 24), ასე რომ ლექსის ამგვარ წყობასა და ფორმას „ალექსანდრე ჭავჭავაძესებური“ უნდა დაერქვას. ნ. ბარათაშვილის უველა ლექსისაგან თავისი განსხვავებული ფორმით ორი რომანსი გამოირჩევა: „როს ბედნიერ ვარ“ და „ცისა ფერს“. მეხუთე გამოცემის (1886 წ.) რედაქტორები პ. უმიკაშვილი და გ. თუმანიშვილი აღნიშნავენ, რომ ბარათაშვილის დროს ეს ლექსები იყო სამღერალი ფორტეპიანოზე და რუსულად ასე იწყებიან:

„Как счастлив я, коль с тобой бываю!
ბოლოს:

„Ты не поверишь, ты не поверишь“

და სხვ. ცვლილება იქნება იმაში იყოს,—გაგვიგრძობს ამ გამოცემის წინასიტყვაობის ავტორი,—მხოლოდ რომ შავი თვალები ცისფერ თვალებად გადაუკეთებია პოეტს. ეს ლექსები სრულიადაც რომ მოაკლდეს ბარათაშვილის ლექსთა კრებას, არას დაჰკარგავს პოეტის სახელი“ (იხ. 1881 წ. გამოცემა).

ნ. ბარათაშვილის ლექსების ამ ძველი რედაქტორების მოსაზრებას, ცხადია, არ შეიძლება დაეთანხმოს ნ. ბარათაშვილის პოეზიის თანამედროვე მკვლევარი. ყოველ დიდ პოეტს მოეპოვება „მიბაძვა ანუ თარგმანი“, მაგრამ რამდენადაც პოეტი მკვეთრს შემოქმედებით ინდივიდუალობას წარმოადგენს, იმდენად თარგმნილი ლექსი მისი პოეტური ბუნების დამახასიათებელ შინაარსს და ყელერადობას ღებულობს. ბუნებრივია ამიტომ თუ ხშირად ასეთი ძლიერი პოეტის თარგმნილი ლექსი თითქმის მის ორიგინალურ ქმნილებად ითვლება. გავიხსენოთ თუნდაც ლერმონტოვის „Горные вершины“, მით უფრო ეს შეიძლება ითქვას ლექსზე „ცისა ფერს“, რომელიც კი არ იმეორებს თავის პირველ წყაროს, „Черный цвет“-ს, არამედ არსებითად უპირისპირდება და შინაარსით ეწინააღმდეგება მას. „ცისა ფერს“ გამოხატავს რომანტიკოსი შემოქმედისათვის დამახასიათებელ ლტოლვას დაუსაბამო ლაჟვარდოვანი სივრცის შეროვისაკენ. „ცისა ფერს“-ში იმდენი უნაზეს გრძნობათა სიკაშკაშეა, იმდენი გულწრფელობაა მასში, რომ ის თამამად შეიძლება მივაკუთვნოთ ჩვენი პოეტის დამოუკიდებელ შემოქმედებას და ჩავთვალოთ იგი ბარათაშვილის მთელი პოეზიის ორგანიულ კუთვნილებად.

უჩვეულო ფორმით დაწერილი ეს ლექსი ავსებს და ახალ შტრიხს მატებს ბარათაშვილს, როგორც პოეტს, რომანტიკოსს. ამ პატარა ლექსით პოეტი რჩება ერთგული იმ სულისკვეთებისა, რაც მან ასეთი ექსპრესიით გამოხატა თავის ლექსებში და განსაკუთრებით თავის ორ შედევრში „მერანსა“ და „შემოღამება მთაწმინდაზე“.

ბარათაშვილის დროის თბილისი. სურათი გრ. გაგარინისა.

ბარათაშვილის თანამედროვენი: მანანა ორბელიანი და ეკატერინე ჭავჭავაძე.

---

[1]) „ცისა ფერს“ წ. ბარათაშვილის არცერთი ხელნაწერ კრებულში არ არის მოთავსებული. იგი აღმოჩნდა ცხოლოდ ექ. ჭავჭავაძის ალბომში, საიდანაც თინა მეუნარგიამ გადმოსწერა და დაბეჭდა კიდეც ილიას „ივერიაში“ (1882 წ. № 4-5. გვ. 55). თვით ექ. ჭავჭავაძის ალბომი კი, რომელიც ნ. ბარათაშვილის ახლო ნათესავის ნინო ბარათაშვილის საკუთრებას წარმოადგენდა, ჩვენის წინადადებით, პატივმცემულმა ნინომ და

მიხეილ მრევლიშვილი

ღამე კრწანისზე

შემოდგომა წვიმებიდა ორღობალისა და გარეთუბნის ბაღებში. ქალაქს ეიმრო ხვეულებში ჯარებად გამდგარიყო ატმის, ახლადდაწურული ყურძნისა და ანაზღად მოქროლილი, დამბალი ტყავის სუნი დაბანაღიდან.

მკრთალად წვიმებიდნენ ჩრდილები მთებზე. სალამოვდებოდა. მზის უკანასკნელი სხივები ტაძრის გუმბათს ეთბობებოდნენ. ცივდებოდნენ. ნარიყალა და ანჩისხატი იცრებოდნენ უფსკრულებში. სექტემბრის ღამე უახლოვდებოდა ქალაქს. კვდებოდა დღე.

მიწუსარებულიყო შათანა-ბაზარი. მისძინებოდათ სამუქდლო გრდემლებს, მხიარული ქიარუნით რომ ავსებენ დღეს. მისთვლებოდათ ყაბანებსა და ჩაიბანებს. ზემო-ბაზარზე ჩრდილი დასდებოდათ ხარახანის დუქნებს. მიბნედილიყო ლალი და ფირუსი. მიყუჩებულიყო სადაფი და ხოშორის მარგალიტი.

წვიმებოდა ქალაქი მწუხრში. მხოლოდ აქა-იქ ისმოდა ხმაური და ისიც მიხელებულად, ყრუდ.

განუკის შარას ქარავნები გაჰკროდა და ნელა ტაატი აჭილმებია შუახმებოდა ეძახნების ყიორას. ჩუმი მოახლი ქარავანბაშია და ანაზღად ნათქმამი სიტყვა, სედღიანად დნებოდა მწუხრში.

განუკის კართან ტევა არ იყო. ქარავსლებში სადგომი ბეიროდა. დაყრუებულებული წყება აჭილებია, ბუსტიერთად ემზადებოდა. გადმოჰქონდათ ტყავი და ქათბი დიბისა, ფარჩა და ატლასი, დარაია-ბაბთა, შალი ქაშმირისა, ყადიფა ყალამქარისა, მაუკრიტანა სალამანდრისა და კიდევ ათასი რამ—ზეთისხილი იერუსალიმის ბაღებიდან, თუ ბრიშუმი შორეული ინდოსტანიდან.

განუკის კარს გაუდგა სათარა და მწუხრში გაჰკრა. განუკის კარს გაუდგა კიდევ რამდენიმე ახალგაზრდა და მოსეირნეთა წელის ნაბიჯით კრწანისის ველისაკენ დაეშვა. ბილიკები ჩაუდიოდა სეიდასადის ბაღებს, გადადიოდა აჭმიან ორღობეში და ვაკეზე წყდებოდა.

შორს კიდევ მოსჩანდა გაკრცალი სილუეტი მეტეხის ცაბისა. შავნაბადა გადმომდგარიყო გაემძვ და მტკვარს დასცქეროდა. ნიავს ანაზღად მოჰქონდა მტკვრის ტბილი ხმა. ეს ხმა ნანატვით ესალბუნებოდა ნაბადშუამის ხმას და გარინდული უსმენდა თანშეზარილი მეგობარს.

ყმაწვილები ხმა ძირთან ჩამოსხდნენ და გაახედეს ველს, გორაკებით შემოფარგლულს. შორს, ცის ტატნობზე ამეარადებულ შუქს ცეკვლის ღვედუებით ამოპყავა მთვარე. ჩრდილები შეკრთა და შეირხა. ქვეყნით მტკვრის ზოლი ეერცხლის წყალივით აბზინდა. ღამის მწუხრი ქარვის შუქში გადაშალა და ჩადნა.

—საათო, გვითხარი რამე, — გაიწკრიალა ქალის სანდომიანმა ხმამ,—დიდი ხანია არ გვსმენია შენი სიმღერა.

მთვარის შუქზედ გაწოლილ ველს, ოდნავ დაფერილს შემოდგომის ყვავილებით, ბაიათის ხმა აეკვეთა. აეკვეთა ნელის რხევით, სევდაგოდებით. მთის ქალთები ჩამოიბურა. მტკვარი გაწვა და მიჯუნდა. ხმა მოედო ველებს და ბაღს, ბილიკს და გზას. ბაიათი ხან სტვრინდა, ხან ეიდუროდა ბედის ვარსკვლავს...

წამოიშალნენ ამრიდელები კრწანისის ველზე. მთაზე გადმოდგა შუბლრისხანე მოხუცი კაცი. იაიადები აწყობოდ დაეწყვნენ. ყიეინა და საომარი ეახილები ხარაბაიანი გრგვინეს გადაეკრა. აბზინდაზე გადატებილი ფოლადის ხმა გულმისულ კვნესას შეუერთდა. შემდეგ ერთბაშად აეოთქოთდა, გადაირიბა ეუფსკრულებში და გაჰკრა თვალთაგან.

თარიმ ხმა მისწყდა. მსმენელებს ოხვრა ალიოხდათ და ეს ოხვრაც გაიფანტა ქარვისფერ შუქში.

— ორმოცდა ექვსი შემოდგომა გადაიტირა ქართლის ბედმა ამ ველზე—წაილუღლუდა ვიღაცამ და ლოდზედ დაყრდნობილ, ჩაფიქრებულ ყმაწვილს გაჰხედა. ლოდს დაყრდნობილ შეტოკტმანდა, ცისკენ ალაპყრო შავი თვალები. მთვარის შუქი ობოლი ცრემლის წვეთში გალღვა.

— რას სჩადი, ტატო? წაიჩურჩულა გვერდზედ მდგომმა.

— არაფერია კოტე, ეს მიწა ლირსია ცრემლისა!—დაბეზღა ძან და ლოდზე დაეშო.

ახალგაზრდობა გაიფანტა კრწანისის ველზე. ზოგი დაეშვა ქვეეთ, ზოგი ბილიკებს გაჰყვა. ფლატოზე გაისმა სათარას ხმა, გადასულყო ბაღშიე და იქ კვნესოდა სევდით.

ქალაც ესხედა ფასეული. ტატო მშვილდვით წამოიჭრა. მთაუბლოდა მას. ხელი მოჰკიდა. მიიხედა.

— ხმა გამეც. გეთაყვა, მითხარი რამე — წაილუღლუღა მან.

— რას სჩადი, ტატო, ეგღა უნდათ ქალაქის ჭირისა.—ციცად მოუჭრა ვაჟს, გადაიხედა გვერდზე.

მთვარის შუქმა ბროლის ყელზე ოქროს ჯვაჭვი ააციაფა, მუშაბანის ოქროს ამბარჩითა და პატრასანის თვლებით. ყურებში ბაღახშანის ლალის საყურეებმა გაიელვეს ნიშაბურის ფირუზით. გიშრის თვალებში მრისხანება, თუ ორეჭიფობა ჩაწვა.

ტატო მოშორდა ქალს და ხეს მიეყრდნო.

— მეგობრობა დაგვიწყებია, ცისიერო, ალარა გინდა რა შენის მგოსნისა, დედოფალო მეგრელებისა.—ხმაში დაცინვა კრთოდა თუ საყვედური ქალს ვერ გაეგო.

— ბედმა გაგვთიშა, ტატო, მე მეუღლემ მთავრისა მეგრელიისამ, მონამ ბედისა, იავარ ყავ გული.—ქალის კერძი აიზიდა მძიმე სუნთქვით. ზარდაგის ფერი ოქრომკერდი ოდნავ შეირხა.

ვაჟის ტუჩებში სევდიანი ღიმილი ჩაწვა.

— მართალია, ეცატერინე, სად მეუღლე დადაინისა, დედოფალი სამეგრელოსი და სად მოხელე პალატისა...

ქალი შეაკრთო კილომ. ახლა თითონ მიუახლოვდა, ხელი მოჰკიდა, თვალებში ჩაჰხედა.

— ეგრე არ მითქვამს, ვეტო, შენ ვერ მიმახვედი ალბათ!

ტატო აეკრა ხეს, შეუნაწილდა მას, შტო გახდა მისი.

თაბარუ დაეხვა. უფერო მიეკრო ხეს. მის წვიმ ის იდგა, მთრთოლვარე და პეროვანი, მოსხივემფენარე და პირმცინარი. ანდამატივით იზიდავდა მიბნედილი თვალების კრთომა. იზიდავდა ეს მთრთოლვარე, ჩამოწეხილი ნაზი ხელები და ძალიც პგრძნობდა ამ ოკნების მიუწედომელ ამაოებას.

— ჩემი ბედი ხარ, ცისიერო, მე უმეწობა გამტეხავს და დამიეკნობს ფულს—წაიდუდუნეს ტუჩებმა და შეკრთნენ თითქოს.

— გული გაგტეხია, ტატო!

— გულგატეხილობა რას იქმს, სულის სიმშვიდე დაკარგვია ამ ქვეყანაზე.

— რაც არ ძინახეხარ, გამოცვლილხარ.

— რა გაეწყობა!

— მართალი უთქვამს მაიკოს, სევდა შეგიპარვია, მგოსანო.

— სევდაც და ობლობაც სულ შენი ბრალია.

— ობლობა რალად, ტატო, განა ცოტა გყავს ნაცნობ-ნათესავები?

— ნაცნობ-ნათესავი მოჩვენებითია მხოლოდ. საკმარისია ალიგაეო ამა ქვეყნიდან და მოსიყვარულენიც ამაოების მტვერივით გაიფანტებიან.

— ასეთია კანონი ქვეყნის. მარტოხელა იბადება ადამიანი, მარტოხელა კვდება.

— თუ ცოცხალი მკვდარსა ემსგავსოს. გულთამხილავო.

— ეგ შენი ლექსის ქართულია, პასუხიც იქვეა.

— შენს გარეშე არარა არის, ცისიერო!

— ტატო, მე მეუღლე ვარ ქმრის. დედა ორ შთამომავლობის, ეს უნდა გესმას.—სთქვა ქალმა და სიტყვა მოსწყვიტა.

დუმილი ძახილმა შეცხრა. ეცატერინე გაშორდა ჩრდილს. მისი ლანდი ფერდობებზე გადაეკრიხა და აჰყვა ბილიკს.

—ქალო, ქეკელო! აღმოხდა გულს და ეს გმინვა მიმავალი დედოფლის ლანდს კვლავ აკალ მიაყვა.

კიდევ დიდხანს ეძახდნენ ტატოს. შემდეგ ძახილიც მიეწყდა. ახალგაზრდობის ერიამული ჩაკვდა ღამეში. კრწანისის ველი, გასწვრივ მთები, დილუნა ბაღვარი—ყველ თავის ფიქრებს დაებარუნდნენ. მველიც მიეუჩდა, გაიწაბა. სამარისებური სიჩუმე ჩამოწვდა იალქნებგაშლილი მთვარე უსაზღვროებას აეიდევნა. სადღაც კაპუტმა შეჰკივლა, მაგრამ ვერა დაიკო რა შედეგებული ღამის მყუდროებას და უპასუხოდ უფსკრულებში გადაიჩეხა.

ტატო გამოერკვა. ბუდეშურს მარცვლისებური სევდით სავსე შავი თვალები მიაპყრო ცას, გაუღიმა თავის მეგობრებს, შეუქმიბინდულ მთვარეს, კამკამა ვარსკვლავებ და ფერმიხდილი, აზრმოცეცლად აპყეა ბილიკს.

სად მიილტვოდა—არ იცოდა, გული სტკიოდა მხოლოდ.

თხემზე ასული უამედოდ გადაჰყურებდა წინ გაშლილ ველს, ბაღებს გაჭრილ მთებს, ქარვისფერ მტკვარს—შშაგ უფსკრულებით დაკლაკნილს, ღრიალითა და ღელვებით დასერილ ზღასს, შუაში შეკრულ სარანგებით დადუმებულ შორეულ ტაძარს.

ლოდზე ჩამოჯდა. რა იქნებოდა მასაც ეპოვა ეს ტაძარი ნეტარებისა!

გარეკაცი ნაზად შეეხო წაბლისფერ თმებს. ღელას სიო შუბლის ნაოჭს მიესალბუნა.

ფიფატრული სექტემბრის ღამე მიიწურა.

ქარმა მოპბერა ზარების ხმა. აგუგუნდნენ სამრეკლოები. კრწანისის ველი გალობით აივსო.

ზარების ხმა ძლიერდებოდა გალობდა მთა. გალობდა ველი და ეს ხმები ვარსკვლავთ ერთობას უერთდებოდა.

ტატო შეკრთა. ლოდს მიეკრო. გულს უცნაური ცეცხლი მოჰხვდა. გული აენთო.

ფერ-გარეცხილ ღილის ლანდებში სადღაც ტატნობის უდაბნოში, ცადაწვდილ ტაძრის სვეტები აისახა. მთრთოლვარე შუქი ღამბრეგბის მარგალიტებად აციმციმდა მარმარილოს სისპეტაკეში. ტატო მუხლებზედ დაეცა.

„ვპოვე ტაძარი, შესაფარი, უდაბნოს მდგარი"...

ჩაიმწუხარლოკვეს ბაგეებმა და ნეტარების მოედო გული. ფეხზედ წამოდგა. ისინი თავზედ ათი იდგა. მგოსნის გული განბანილ ხედებოდა მზეს.

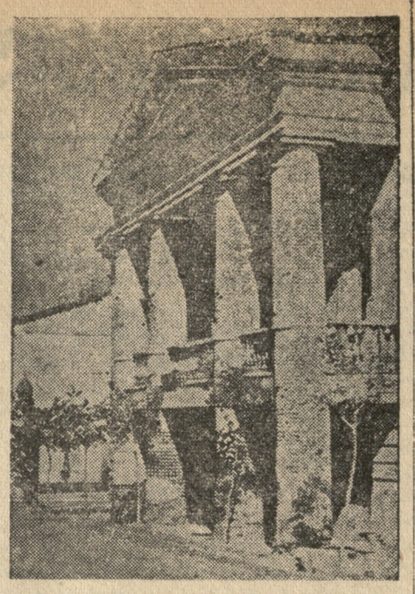

სასამართლოს და განჩინების ექსპედიცია თბილისში, სადაც მსახურობდა ნ. ბარათაშვილი.

მცირე ცნობა ნ. ბარათაშვილის საფლავზე

პოეტს ვანო ბარათოვს (ივანე ზაალის-ძე ბარათაშვილი, 1842–1871, პეესა „რევაზ და ნინოს", „სამართლე თავისას გაიტანდა" და სხვ. ავტორი), რომელიც დიდხანს იყო ცურ. „ცისკრის" თანამშრომლად, განუკაში მოუხსენებია ნ. ბარათაშვილის საფლავი და ამასთან დაკავშირებით დაუწერია ლექსი „ეპიტაფია თ. ნიკოლოზ ბარათაშვილის საფლავზე ნათქვამის": ამ ლექსის დაბეჭდვა განუზრახავს „საქართველოს მოამბეში". ილია ჭავჭავაძეს „ეპიტაფია" არ დაუბეჭდია ვანო ბარათოვისათვის (ასე აწერდა ეს პოეტი ხელს თავის ლექსებს „ცისკარში"). ილია ჭავჭავაძეზე გულმოსულს „ეპიტაფია" ივ. კერესელიძისათვის გაუგზავნია. „უფალო ცისკრის რედაქტორო, — მიმართავდა ბარაოოვი კერესელიძეს,—ამ წლის (1863) მარტის თვეში გაგეგზავნე ჩემს მიერ შედგენილი ეპიტაფია ნ. ბარათაშვილის საფლავზე ნათქვამი უფალს რედაქტორს საქართველოს მოამბისას. რომ დაებეჭდათ თავიანთ ეურნალში. მაგრამ არ ვიცი. რა მიზეზით არ აღასრულეს ჩემი თხოვნა", და საყვედურს გამოსთქვამდა ილიას მიმართ, რომ პასუხი არ მომცაო. წერილთან ერთად გაუგზავნა ის ლექსიც, რაც დაიბეჭდა კიდეც 1863 წლის აგვისის „ცისკარში". ამ ლექსიდან:

„მირბის დროება და მწუხარება,
შენი ლექსები არ გვაეიწყებენ.
უნდა შემეტყო ვის დაბერდა, რომელსაც
გვარსა,
საფლავს მივუდი, უბრალო ქვაზე ვნახე
წერილი:
„აქა მარხია საწყალი ნიკო ბარათაშვილი",
რომ წავიკითხე გული დამეწო და დაზიარებული
ქვას ვეხვეოდი, ბევრსა ვსტიროდი, როგორც
ყმაწვილი".

ასეთ თხზულებას ილია, რასაკვირველია, არ დაბეჭდავდა.

ვანო ბარათოვის ლექსში საინტერესოა მხოლოდ ის, რომ 60-იანი წლებისთვის ნ. ბარათაშვილის საფლავი ჯერ კიდევ მიწასთან არ ყოფილა გასწორებული, საფლავზე დებული ქვა, თუმცა უბრალო და წარწერითაც. როგორც ცნობილია, ნ. ბარათაშვილის საფლავი განკუის ციხის რუსული ეკლესიის გალავანში იყო. 1884 წელს, როცა ი. მეუნარგია წავიდა საფლავის სანახავად, არავითარი ნიშანი მას აღარ დახვდა. ქვის ის ნაწილი, რომელზედაც წარწერა ყოფილა, სასაფლაოს ბაღად გადაკეთების შემდეგ, ეკლესიაში ინახებოდა თურმე. ამავე ხანებში გამოქვეყნებული ცნობა კ. მამაცაშვილისა „დროებაში" ნ. ბარათაშვილის საფლავის ნიშნად მარად მწვანე კვიპაროსის ხეს აჩვენებდა.

ს. ხუციშვილი

რომანსები ბარათაშვილის ჯექსეებზე

საქართველოს სპეშოთა კომპოზიტორების კავშირის თავმჯდომარის მოადგილემ, გრ. ჩხიკვაძემ ჩვენს თანამშრომელს აცნობა:

— კომპოზიტორთა კავშირს ნიკოლოზ ბარათაშვილის იუბილეს აღსანიშნავად თავის დროზე გამოცხადებული ჰქონდა კონკურსი ბარათაშვილის ტექსტზე საუკეთესო რომანსების დასაწერად.

კონკურსის ეიურიმ (გრ. ჩხიკვაძის თავმჯდომარეობით და დ. ანდღულაძის, შ. ასლანიშვილის, ლ. დოხაძის, ა. მშვილაძის, ეკ. სიხარულიძის, ნ. ჩიგოგიძის და თ. ზურაშვილის შემადგენლობით) 9 ოქტომბერს განიხილა კონკურსზე წარმოდგენილი ნაწარმოებები. ორ ნაწარმოებს მიეკუთვნა მეორე პრემია, ორსაც—მესამე პრემია. მეორე პრემია მიეკუთვნა სანდრო მირიანაშვილის სიმღერას „შევიშრობ ცრემლსა" და ვალერიან ცაგარეიშვილის სიმღერას „სატრფოვ, გაბსოვარ"; მე-3 პრემია მიეკუთვნა კომპოზიტორ დიმიტრი არაყიშვილს სიმღერისათვის — „შევიშრობ ცრემლსა" და ნიკოლოზ გუდიაშვილს: „ფიქრი მტკვრის პირას".

გარდა აღნიშნულ ტექსტებისა მუსიკალური პიესები დაწერილი იყო შემდეგ ლექსებზე: „როს ბედნიერ ვარ", „მერანი", „საყურე", „ჩინარი", „სულო ობოლო", „შენნი დალანი", „ჩონგური", „არ დაიჯერებ" და სხვ. ნაწარმოებებზე.

კომპოზიტორმა ლეო ფალავანდიშვილმა დასწერა მთელი ციკლი რომანსებისა ბარათაშვილის ლექსების ტექსტზე, გარდა ამისა მანვე დასწერა ვოკალური ტრიო ქალთა ხმებისათვის ტექსტზე: „ჩვენო". დიმიტრი არაყიშვილმა და შალვა თაქთაქიშვილმა გაამეორეს ორსტრუმენტალურ ტრიოდ (ფორტეპიანო, ვიოლინო, ჩელო) ცნობილი კიკლო „სულ პოროტო".

სახლი თბილისში, სადაც ცხოვრობდა ნ. ბარათაშვილი.

ბარათაშვილის ნაკვალევზე ნახჭევანში

1844 წლის ნოემბრის დამლევს ნიკოლოზ ბარათაშვილმა გადასწყვიტა თავისი წუნარი სამსახური „სამართლისა და განჩინების ექსპედიციაში" გაეცვალა თანამდებობაზე, რომელიც მოითხოვდა დიდ დროს, დიდ ენერგიას, ავრეთვე ტაქტს და სიფრთხილეს სახელგანთქმული დაკავშირებული საქმეების გადაწყვეტის დროს. ეს იყო მაზრის უფროსის თანაშემწის თანამდებობა ნახჭევანში. ცხადია, ეს არჩევანი იმითაც იყო გამოწვეული, რომ ნახჭევანის მაზრის უფროსად დანიშნულ იქნა პოეტის ყველაზე ერთგული მეგობარი ლევან მელიქიშვილი, რომელთანაც ერთად ბარათაშვილმა გაატარა ახალგაზრდობის საუკეთესო წლები.

ოდესღაც დიდებული სახანოს დედაქალაქს, ნახჭევანს ბარათაშვილის დროს საბოლოოდ დაკარგული ჰქონდა თავისი წინანდელი მნიშვნელობა; ეს იყო ჩვეულებრივი, პატარა სამაზრო ქალაქი, რომელიც წვრილმან ინტერესებისა და კონკლაობის სარბიელს წარმოადგენდა. მხოლოდ ხანის დიადი სასახლე და მის გვერდით აღმართული უზარმაზარი კოშკი, რომელიც ხალხში „თამბეგის გუმბაზის" სახელით იყო ცნობილი,—ამ ყველაფერი ის. რაც ამ ქალაქის სახელოვან წარსულს მოგაგონებდათ.

უკანასკნელი მფლობელი ხანის ექსანის სიკვდილის შემდეგ ყოველგვარ ეკონომიურ სახსრებს მოკლებული ხანის ოჯახი ძლივს-ძლივობით ინარჩუნებდა არისტოკრატიულ სახლის ძველ ტრადიციებს. ამ სახლში ბარათაშვილმა მოახერხა ენახა უჩვეულოდ ხანის მშვენიერი ასული გონჭა-ბეგუმი. რომელიც, პოეტს ერთ-ერთ მის თბილისელ ნაცნობ ქალს მოაგონებდა. იმჟამად ახალგაზრდა, ლამაზი ქალი დიდ სულიერ ტანჯვას განიცდიდა, მამას ძალით გაეთხოვებია ერთ უცხო კაცზე, რომელიც ქალს არ უყვარდა; გონჭა-ბეგუმს თავის მძიმე და მწვავე ხვედრზე თავათვე შეუთხზავს სიმღერა, რომელიც შემდეგი სტროფით თავდება:

„ჩემო მშვენიერო ბაბჩაო, მინდა მოვიდე,
ვითუსაიფო შენს შადრევანთან, შენს ყვავილებთან, მაგრამ მეშინიან, რომ ჩემი ქმარი
იქ არ იყოსო".

გონჭას სიმღერა ძალიან მოსწონებიათ ნახჭევანელებს, რომლებსაც მისთვის ცნობილი ლამაზი მელოდია შეუფარებიათ. ბარათაშვილმა ხელი მოჰკიდა ლექსის ქართულად თარგმნას იმ განზრახვით, რომ თბილისში გაეგზავნა ცნობილ მომღერალ სათარისთვის შესასრულებლად; თავადაც პოეტი ძალიან გიტაცა ხანის ულამაზესმა შვილთან ასულმა, უმღერდა მას, უბრალო, მაგრამ მგზნებარე ლექსით ეშუდარებოდა:

„დედოსერთა ვარ, ნუ მომკლავ,
ნუ დამანანებ სოფელსა"

ამ ლექსების გამო ავი მაიკო ორბელიანსაც სწერდა, მასვე გაუგზავნა ისინი ერთი თვის შემდეგ, როცა თვით პოეტი დაინტერესდა ამ ლექსებით. ამასთან პოეტმა მიუთითა თუ რა სასიმღერო მელოდია შეეფარდებიათ მათთვის.

ბარათაშვილის ერთფეროვან ცხოვრებას ნახჭევანში, სადაც თითქმის ერთად-ერთ ჯარითობას ბანქოს თამაში წარმოადგენდა, სასიამოვნო სურპრიზად მოეელინა შეძის უკანასკნელი მფლობელი ხანის სენიმის შვილის—სულეიმანის ჩამოსვლა თავრიზიდან, სადაც იგი შვებულებაში იმყოფებოდა. სულეიმანთან ერთად ნახჭევანში ჩავიდა მომღერალ ჯაფარა, რომელსაც სამშობლოში ბევრჯელ გაეგონა თუ რა დიდათ აფასებდნენ ქარგ მომღერალს თბილისში. მას სურვილი აღძროდა პირადათ დარწმუნებულიყო ამ ხმების სამართლეში.

ორი დღე გაატარეს სტუმრებმა ბარათაშვილთან, რომელიც მელიქიშვილთან ერთად ცხოვრობდა, და თავიანთი სიმღერით აუწყარელი სიამოვნება განაცდევნეს მასპინძლებს.

ნახჭევანის სხვა პატრონებთა შორის ბარათაშვილი იცნობდა შვედ პოლკოვნიკ ქარლ ფორსტენს. პოეტს მასთან ახლო ნაცნობობა ჰქონდა და ძალიან დადარდიანდა, როცა ფორსტენი ნახჭევანიდან წავიდა. პოეტი დადიოდა ავრეთვე ექიმ ლუნკევიჩის ოჯახში.

მაგრამ საეჭვოა ბარათაშვილს ჰყოლოდა ნახჭევანში სხვა უფრო ახლობელი და ერთგული მეგობარი, ვიდრე იყო მასთან ხანგრძლივი მეგობრობით დაკავშირებული ლევან მელიქიშვილი. როგორც ვიცით, ბარათაშვილის და მელიქიშვილის ურთიერთობა ჯერ კიდევ გიმნაზიის სასკოლო სკამიდან იწყება, ისინი შეეიდნენ ერთსა და იმავე გიმნაზიაში თითქმის ერთად (მელიქიშვილი ერთი წლით ადრე), ისინი იყვნენ არა მარტო ახლო ნაცნობები, არამედ როგორც ახლა ირკვევა, ნათესავებიც, ამას ცხადყოფს ახლახან ჩვენ მიერ აღმოჩენილი დოკუმენტი (საარქ. აღწ. № 9262, ფონდ. 8 საქ. სახ. ცენტ. არქივი).

თავისი ღრმა სიყვარული მეგობრისა და ნათესავის, ნიკოლოზ ბარათაშვილისადმი, ლ. მელიქიშვილმა ყველაზე უკეთ გრიგოლ ორბელიანისადმი გაგზავნილ ბარათში გამოსთქვა; ლევანი ვერ შერიგებია პოეტის უდროოდ სიკვდილს და დიდხანს განიცდის ამ მძიმე დანაკლისს: შესაძლოა,—სწერს იგი გრ. ორბელიანს,—მე ვსცოდავ, მაგრამ არ შემძლია არა ვსთქვა, სად არის ეს ზეცის სამარადალი, რომელზედაც ყოველ დღე ლაპარაკობენ, რატომ უნდა წაერთმია განგებას, ასე უდროოდ ადამიანებისათვის მეგობარი. სამშობლოსათვის — ერთგული და მოყვარული შვილი, ბრწყინვალე ნიჭ-მიმადლებული, მშობლებისათვის—მოწიფული შვილი და უკანასკნელი დასაყრდენი, მითხარი სად არის აქ სამართალი?"

***

ბარათაშვილის საიუბილეო კომიტეტის დავალებით ამ ზაფხულზე რამოდენიმე დღე დავჰყავი ნახჭევანში იმ მიზნით, რომ შეგროვებია ბარათაშვილის შესახებ დარჩენილი ცნობები. სამწუხაროდ ხანდაზმულობის გამო არ დარჩენილა კვალი ბარათაშვილის ყოფნისა ნახჭევანში. ხდგებასა და დაცვას აჯარობენ ის ადგილები და ძეგლები, რომლებიც ბარათაშვილის დროს ნახჭევანის მშვენებას წარმოადგენდნენ. 582 წელს (პიჯრით) სახელგანთქმული ნახჭევანელი ხუროთმოძღვრის აჯამის—აბუბექრის შვილის მიერ აშენებული სახელგანთქმული კოშკი ათაბაგიას დღეს დღითდღე ნგრევას გადარჩენილა, მაგრამ ძალიან ცუდ მდგომარეობაშია. უკვე აღარ არსებობს ხანის დიდებული სასახლე, არც ის კოშკისკენ გასასვლელი მშვენიერი ალაყაფი, რომლის სტილსაც ძალიან დიდხანს ჰბაძავდნენ მთელს აზერბაიჯანში.

მეტად საავტორ შთაბეჭდილებას სტოვებს ამჟამად ნახჭევანის მთავარი ქუჩა—ევროპიული შენობებით, ნახჭევანი დღეს თავს იწონებს არა მარტო ახალი სახლებით, არამედ რამდენიმე ახალი უმაღლესი სასწავლებლით, რომელთაგან განსაკუთრებით აღსანიშნავია ჯერ კიდევ ნორჩი პედაგოგიური ინსტიტუტი; ამ ინსტიტუტის მეცნიერი თანამშრომლები დიდი გულმოდგინებით, ენტუზიაზმით და სიყვარულით სწავლობენ თავიანთ სამშობლო ქალაქის წარსულს მათი ენერგიისა და მონდომების მეოხებით შესაძლებელია მოინახოს თანამრძნობით გამსჭვალული პასუხი გონჭა ბეგუმისა ბარათაშვილის სატრფიალო სტროფებზე.

ი. ენაკოლოფაშვილი

ახალი შრომა ნ. ბარათაშვილზე

სტალინის სახელობის თბილისის სახელმწიფო უნივერსიტეტის დოცენტი გოორგი აბზიანიძე მუშაობს ვრცელ მონოგრაფიულ ნაშრომზე „ნიკოლოზ ბარათაშვილის ცხოვრება და შემოქმედება".

ავტორმა უკვე დაასრულა თავისი შრომის პირველი ნაწილი—ბარათაშვილის ცხოვრება. პირველი ნაწილი რვა ნაბეჭდი თაბახია მოცულობისაა და შესდგება 18 თავისგან. წიგნში გამოყენებულია მრავალი ახალი მასალა.

შრომის მეორე ნაწილი მოიცავს პოეტის შემოქმედების მხატვრულ-იდეურ ანალიზს. მეორე ნაწილს ავტორი ახლო ხანში დაასრულებს.

სარედაქციო კოლეგია:
ო. ეგაძე, ვ. ნატროშვილი (პ.-მ. რედაქტორი), შ. რადიანი, გ. ქიქოძე, ს. ჩიქოვანი, ვ. წულუკიძე, მ. ჭიაურელი.

რედაქციის მისამართი: თბილისი, მაჩაბლის ქუჩა, № 13. ტელეფონი 8-47-10.

გამომცემლობა „საბჭოთა მწერალი".

ლ. პ. ბერიას სახელობის პოლიგრაფიული კომბინატი „კომუნისტი", თბილისი, ლენინის ქ. № 28.

უე 07373