ივერია

„მარად და ყველგან, საქართველოვ, მე კარ შენთანა, მე კარი შენი თანამდევი უკუდავ სულო!"

№ 28, 1991 წლის 12 მაისი

გაზეთი "ივერია" დააარსა ილია ჭავჭავაძემ. აღადგინა ზურაბ ჭავჭავაძემ. აღდგენილი გაზეთის პირველი ნომერი გამოვიდა 1989 წლის 20 თებერვალს.

ეროვნული ბიბლიოთეკა

მიშა + ბორია = იმპერიას!

(ანუ პოლიტიკური ვითარებისათვის საქართველოში)

ძველი და ბედნიერ საქართველოს თავისუფლება, ზნეობა და სიმრთელე სჭირდება, რასაც დღეს, სამწუხაროდ, მოკლებული ვარო. ჩვენი საზოგადოებრივი ცნობიერება გაორებულია. ახალ ხელისუფლება ერთის მხრივ რატომღაც ცდილობს მუდმივ ეიფორიაში ამყოფოს ისედაც გადაღლილ ქართველები, რისთვისაც წარმატებით იყენებს ე.წ. პოლიტიკურ დღესწავლებს (31 მარტის რეფერენდუმი, 9 აპრილის სახელმწიფო დამოუკიდებლობის აქტი, 14 აპრილის პრეზიდენტობის შემოღება და ეროვნული დაუმორჩილებლობის დადგენა, 26 მაისის საპრეზიდენტო არჩევნები და სხვა); მეორეს მხრივ, ასეთი აღგზნებული ყოფის ფონზე სახეზეა მწვავე ეკონომიკური კრიზისი, დეფიციტი, ფასებისა და ადამიანთა გაჭირვების განუხრელი ზრდა, ინფლაცია, იმი შიდა ქართში, სისხლის სამართლის დანაშაულებათა ზრდა, საქართველოს ისტორიულ მიწა-წყლის დაკარგვა და სხვა. ამას თან დაერთო მიწისძვრით გამოწვეული უღიმღამო ტრაგედია. ასეთი ანომალიური მდგომარეობა ბადებს ადეკვატურად ეროვნულ-განმათავისუფლებელ მოძრაობასა და მთლიანად ერს, გზას უხსნის სოციალურ მოძრაობას. ამის ნათელ დასტურია "მრეწველი მაგიდის". თავგამოდებული მოძრაობა (პრაქტიკა გავლენისათვის, თანამდებობებისათვის, მატერიალური კეთილდღეობისათვის და სხვა).'

შრავალთასწლოვანი ქართული სახელმწიფოებრიობა, პოლიტიკური ტრადიციები, უმდიდრესი ისტორია, კულტურა და თავდაუზოგავი სწრაფვა დამოუკიდებლობისაკენ – ყველაზე ნათელი მოწმობაა ჩვენში მიმდინარე ისტორიულად გარდაუვალი პროცესებისა, რაც საბედნიეროდ ირაციონალური ძალით უნდა დასრულდეს. 31 მარტის რეფერენდუმმა კვლავაც ცხადყო დაარწმუნა ამ ჭეშმარიტებაში. უსიამოვნო მხოლოდ ისაა, რომ მისი შედეგები უფლოვანი პოლიტიკური ძალების საფექვლად იქცა.

უთუოდ ბევრი დასწრებია მასობრივი პიპნოზის სეანსს, როდესაც პიპნოზიორი სეანსზე შემოსულ კაცს პიპნოზურ ძილში შთაიგონებს, რომ იგი საუფლო პერსონალისა მივლენილი და შეუძლია მიირეკას კეთილშობილი, რაც ესიამოვნებას. ხალხ პიპნოზში მყოფი დიდი სიამოვნებით შეეძლება არარსებულს და ეროვიულად იმედნად კმაყოფილია, რომ "ნაღიმის" ბოლო სიმღერასაც შემოსძახებს. ასეთი წარმოდგენის მხიარულ პიპნოზში მყოფის მიმართ აღბათ ერთადერთად გაოცებისა და სიბრალულის გრძნობა დაეუფლება. საუბედუროდ, დღეს ქართველია ერთი დიდი ნაწილის მდგომარეობა, გარკვეულად, მასობრივ პიპნოზში ჩავარდნილების ყოფას ემსგავსება. ამის მეტად ნათელ ილუსტრაცია იყო ა.წ. 9 აპრილს საგანგებო სესიის ამზებთან დაკავშირებული მოვლენები ბრილსში, როდესაც დამოუკიდებლობის აქტის გამოცხადებისთანავე მთავრობის სახლის წინ უამრავი მოსეიმე ხალხი გამოცვივდა, ისინი ერთმანეთს უილოცავდნენ, ყვირობდნენ, ტირობდნენ, ყვავილებს ისროდნენ, ღრიმებს აფრიალებდნენ. მოეწყო მიტინგები, მსვლელობები, ღამითნურამირკულად ხეალიმარა მუშტები, გაჩაღდა უსაგნო ბაქი-ბუქი, "კრემლის აგენტთა" მოიღება,ბაისმა "მოღალატეთა" დასჯის მოწოდებანი და სხვა მრავალი... ასე ჩატარდა საქართველოს არარსებული დამოუკიდებლობის ზეიმი, რასაც ქართველ კაცისათვის რეალურად არანაირი შეღავათის მხარა არ შეუძლია. პირიქით, ამ ტკივილს სხვაც მოაყვა და ასე ნელ-ნელა იქსოვება სიცრუეთა ის ბადე, რომელმაც კვლავ იმპერიას უნდა მიაკუთვნოს საქართველო. თუ რეალურად მარდა რაიმე დამოუკიდებლობა გვაქვს, ნუთუ ეკონომიკაზე და ხალხის კეთილდღეობაზე არ უნდა აისახოს ეს? განა სახარება არ გვასწავლის,რომ ცრუწინასწარმეტყველებას აყოლილი მარტო პიროვნება კი არა, მთელი ერი შეიძლება დაიღუპოს? როგორ უნდა შეამოწმონ ქართველებმა ამ ბოლო 6 თვეში მათ მიერ გაელილი გზის შეშლარიება – მართლა დამოუკიდებლობისკენ მივყვებარ "მრწვალ მაგიდას" თუ ღალუპისაკენ? ქრისტე გვასწავლის: "მათი ნაყოფით იცნობთ მათ. განა ეკლიდან ყურძენს კრეფენ ან ბარკავიდან ლეღვს?" იხილეთ ნაყოფი ცრუწინასწარმეტყველებისა – ბორტება, სისხლისღვრა, უღიმღამო ტრაგედიები და უბედურება, რაც საქართველს თავს დაატყდა და ადვილად დარწმუნდებით, თუ როგორი ხის ნაყოფით ვსარგებლობთ ჩვენ.'

საყოველთაოდ გაერცელებულ თვალსაზრისი იმის შესახებ, რომ თითქოს იმპერია საბოლოდ დაიშალა, ჩვენ მავნედ და არასწორად მიგვაჩნია, რადგან სრულიად აშკარაა, რომ დღეს მხოლოდ მისი გამაუბუნებელ მოდერნიზაცია მიმდინარეობს – იმპერია კანს იცვლის და ამიტომაა შეღარებით ნაკლებად მობილური. თუმცა შეცდომა იქნება იმის თქმაც, რომ ცენტრი უშუალოდ მართავს იმპერიას. პირიქით, დატყვევებულ ერთა მიმართ იგი საკმაოდ წარმატებით იყენებს მართებისა და შოკოლადის პოლიტიკას. ამდენად, იმპერიის არარსებობის მცდარი დებულება ისევ ცენტრს უმართავს ხელს და ჩვენ სამუალებას გვისპობს რეალურად შევაფასოთ იმპერიაში და კოლონიებში, მათ შორის საქართველოში მიმდინარე პროცესები, რაც გზიდან აცდენს შეშშარიტ ეროვნულ-განმათავისუფლებელ ბრძოლას, ეთნოკრატიზებში სბირავს მას. იმპერიამ უკვე შეძლო ჩვენი ჩათრევა შიდა ქართლის პერმანენტული ომის ჭაობში და აღნაო სამომავლოდ მას უფრო ვერაგული გეგმები აქვს.'

სამწუხაროდ, ამ საქმეში თავის "ვაშა პატრიოტული", ხალხის ეიფორიების ტონუზე აწყობილი პოლიტიკით, ნებსით თუ უნებლიეთ, ცენტრს უღიმღამოს დახმარებას უწევს რესპუბლიკის ახალი ხელისუფლება. მაგალითად, ყოფილ სამხრეთ ოსეთში სსრკ შსს ჯარების დამატებითი კონტიგენტის შეყვანის შემდეგ, რაც შესაძლოა დაემთხვა რეფერენდუმისა და დამოუკიდებლობის აქტის გამოცხადებას, შიდა ქართლს ვაქტიურად მოსწყვიტეს ეს ტერიტორია. პატარა ერის წინამძღოლებს აღბათ უფრო მეტი სიმრთე, სიფრთხილე და ზნეობა მართებდა, რადგან დიდ პოლიტიკაში დამვეღები შეცდომები შეიძლება სავალალო გახდეს ქართველებისათვის. შექმნილი პოლიტიკური ვითარების არასწორი ანალიზიდან (თუ უარესი არა!) გამომდინარე, საქართველოს პეღსრჩის კავშირი სრულიად საფრინაელმდეგოს გვთავაზობს: "ჩრდა პაულეა ზაზარებს მის ერთ მეექვსეღზე მიმდინარე გლობალური ქაოსის გამო, ფრთხილ პოლიტიკოსთვის დრო აღარ რჩება. ღღეს სიფრთხილის რისკი უფრო ჭამგებიანია, ვიდრე მოქმედების რისკი." (საქართველოს რესპუბლიკა", 5.04.91). ამ "საპროგრამო დებულების" შემდეგ ოფიციალურ პრესაში უკვე გამოჩნდა ამკარად პროვოკაციული მოწოდებანი, რომელნიც ქართველებს კბილებამდე შეიარაღებულ წითელ არმიასთან შეტაკებისაკენ მოუწოდებდნენ. მაგალითად ასეთი: "ფაფარაშლილი საქართველო წითელ ურჩხულთან ომს ესწრაფვის, თავს ბღვს იკავებს!"

როგორც ჩანს, ზემოაღნიშნულ მოწოდებათა ავტორები თვლიან, რომ გაერთიანებული გერმანია საქართველზე ბევრად უფრო სუსტი და თან სულელებით დასახლებული კვეყანაა. გერმანელები ხომ საბჭოთა არმიასთან დაპირიქებებში ბევრად უფრო ფრთხილად იქცევიან, ვიდრე ქართველები. "ლელუმა" გერმანელებმა 8 მილიარი მარკად კი გაიღეს თავის კვეყნიდან რუსის ჯარის გასაყვანად და სსრკ-ს ტერიტორიაზე მათვის ყაზარმებისა და ბინების ასამენებლად. სხვათა შორის, წითელარმიელები გერმანიაში ღღესაც ისე თავხედურად იქცევიან, რომ ბუნდესვერის ოფიცრების ღარნევაზეც არ აპრობენ უარს, ხოლო საბჭოთა მილიტარიზაციის მინისტრი ისე ჩაღის და დასეირნობს გერმანიაში, რომ ამის შესახებ ინფორმირების ღირსადაც არა თქვას გაერთიანებული გერმანიის ხელისუფალთ. ჩვენ, ქართველები კი, როგორც ჩანს, გერმანელებზე უფრო "მაგრები" ვართ.

ზემოთმოტანილი "ვაჟკაცური" მოწოდებების ავტორები, ვერც ბაღტიისპირეთში შექმნილ ვითარებას აფასებენ. ეს რეგიონი ხომ დასავლეთის ყველაზე აქტიური მხარდაჭერით სარგებლობს. ამას წინათ, აშშ-ს სახელმწიფო მდივანმა ჯ.ბეიკერმა სრულიად არაორაზროვნად განაცხადა: "ბალტიისპირეთსა და სსრკ-ს სხვა რესპუბლიკებს შორის ჩვენი თვალსაზრისით არსებობს განსხვავება... აშშ 1933 წლიდან სცნობს სსრკ-ს ტერიტორიულ მთლიანობას – ბალტიისპირეთის ქვეყნების გამოკლებით." მაშასადამე, სამწუხაროდ, ამ სამნიელ "მთლიანობას" ამერიკის აღნინისტრაცია საქართველოდან უნდა დაგვენახა, რომ დამოუკიდებლობის დეკლარაციის მოუხედავად, ღიტკვლებს არავითარი შეღავათი არ მლიცემიათ, პირიქით, კიდეც უფრო დაუმძიმდათ მოკმარება. შიდნიუსი მუდის ჯარებმა ხელახლა დაიპყრეს. დატვიში დამოუკიდებლობის აქტის გაუთანაბრების წესისადმი საბჭოთა ხელისუფლების ნეგატიური დამოკიდებულების ფონზე ბალტიისპირეთის ქვეყნების ხელმძღვანელობა ცდილობს ეკონომიკური ბლოკადის ორგანიზებით აიძულოს ცენტრი ცნოს მათი დამოუკიდებლობა. ამ ბლოკადის ორგანიზატორები ამტკიცებენ, რომ ეკონომიკური ბლოკადა ომი არ არის და ამიტომ ის ნებადართულია. ეს ასეა, მაგრამ ეკონომიკური ბლოკადა ომზე უარესია, რადგან ომის დროს ადამიანები ერთმანეთს ხედავენ, ეკონომიკური ბლოკადის დროს კი ადამიანები ერთმანეთს ვერ ხედავენ, ისინი ერთმანეთს ეკონომიკური ბლოკადის ავტორებს ხედავენ. ამიტომ ბალტიისპირეთის ქვეყნების ხელმძღვანელობა ცდილობს ეკონომიკური ბლოკადის ორგანიზებით ცენტრის ბრალდებულ სკამზე დასმას

ქაჭი ჩვენი დაშეშვიდებისა თუ შლეგვაკრებისა?

ეროვნული მოძრაობა

როგორც იქნა საქართველოში არჩეულ იქნა ახალი უზენაესი საბჭო, შეიკენა ახალი მთავრობა, მაღე ჩატარებულ უნდა იქნეს ადგილობრივი ხელისუფლების არჩევნები. ფიქრობდა ყველაფერი ნაღელია: რა გვაქვს დასაეშვებელი ან საგანგაშო? ოფიციალური პრობაგანდაც ღელინდაც ამტკიცებს ამგვარ განწყობილებას. ერთი სიტყვით, ქართველობის ფართო მასებში იქმნება დამშვიდებული განწყობილება, ამით დაძლეულებულია კრიტიკული აზროვნების უნარი. ხშირად გვესმის: ვაცალოთ ახალ ხელმძღვანელობას, ვაცალოთ (ვარდამ არავიბის სიტყვების პერიფრაზი!). პირადად მე გულმხურვალე მომხრე გახლდით უზენაესი საბჭოს არჩევნებისა. მეტსაც ვიტყვი: არჩევნები უნდა ჩაგვეტარებინა ჯერ კიდევ გასული წლის 25 მარტს. აქ შემომდგომიან იმის თაობაზე, რომ განა შეიძლებოდა მრავალპარტიული დემოკრატიული არჩევნებიო? მოდი, გავთავისუფლდეთ განსაზღვრული ვიწროპარტიული აზროვნებისაგან, თუნდაც ერთი და იგივეს განმეორებისაგან და დავფიქრდეთ – განა გასული წლის 25 მარტის არჩევნები ჩვენებრივი ტრადიციით იყო? მოგვეცა შესაძლებლობა კომპარტიასთან ერად არჩევნებში მონაწილეობა მიეღო სახალხო ფრონტსაც, ხოლო ამ უკანასკნელის მეშვეობით – სხვადასხვა პოლიტიკურ ძალებს. კერძოდ, ასე გაეღიათ ღიტვაში, ლატვიასა და ესტონეთში. გულზე ხელ დავიდოთ და პასუხი გავცეთ კითხვაზე: განა ახლანდელ ჩვენი უზენაესი საბჭო თავისი ინტელექტუალური და ზნეობრივი პოტენციალით რაიმეით აღემატება ბალტიისპირეთის რესპუბლიკების ანალოგიურ დაწესებულებებს, განა ჩვენმა "პარლამენტმა" შესძლო რამე ისეთი გაეკეთებინა, რაც ვერ გააკეთეს ლატვის, ლატვიასა და ესტონეთის უზენაესმა საბჭოებმა? ვეშვიო, რომ ამ საკითხში რაიმე საორჭოფო იყოს.

ასე რომ, ჩვენ დავკარგეთ რვა თვე, რაც ღელინდელი დაჩქარებული ისტორიული ტემპის პირობებში დიდ დანაკარგად შეიძლება ჩაითვალოს. მაგრამ, ჩვენთვა სამწუხაროდ, სახალხო ფრონტმა, რომელიც მოწოდებული იყო ახალ არჩევნებში გაემარჯვა, ვერ გაამართლა თავისი მისია. ამის მიზეზები შემდეგია: ჯერ ერთი, ოპოზიციის უმეტესმა და თანაც უფრო ენერგიულმა ძალებმა პოკოტი გამოუცხადეს აღნიშნულ არჩევნებს და მთელი ძალისხმევა წარმართეს სავსებით არასაბჭოურ ორგანოს – ეროვნული კონგრესის არჩევნებისაკენ. ეს არსწორი პოზიცია გახლდათ, რისი გაგებაც დროის ახლანდელ გადასახედიდან არაა ძნელი. მეორე, თვითონ საქართველოს სახალხო ფრონტის შიგნით არსებობდა მნიშვნელოვანი ნაწილი, რომელიც არ იყო შემართული არჩევნების ჩასატარებლად და იყურებოდა ოპოზიციის მხარეს, თუ რას გააკეთებდა ეს უკანასკნელი. აქედან გამომდინარე, ხალხის საკმაოდ ფართო მასები "კონგრესისტების" პროპაგანდის გავლენის ქვეშ მოექცნენ. 25 მარტის არჩევნების ჩაშლით, ცხადია, კიდევ უფრო გაღავდა ადგილობრივი საბჭოების არჩევნები, ასევე უმაღესი საბჭოს არჩევნები აფხაზეთში, რითაც გახანგრძლივდა ეკონომიკური ბატონობა ამ რეგიონში. მაგრამ ეს ყველაფერი უკვე წარსულს ჩაბარდა და ამჟამად დავანებთ თავი მის გახსენებას. 28 ოქტომბრისა და 11 ნოემბრის არჩევნებმა შეცრა დიდი სიხარული მოგვგვარა, ვინაიდან კომუნისტურმა პარტიამ თვალსაჩინო მარცხი განიცადა. ამდენად, ჩვენ აღმოვჩნდით საბჭოთა კავშირის იმ რესპუბლიკათა რიგში, სადაც ხელისუფლების სათავეში ოპოზიციური ძალები მოვიდნენ. მაგრამ იმავდროულად სხვა გარემოებამაც დაგვალონა – სახელდობ, ამომრჩევლად ფართო ფენების ორიენტირებამ არა საარჩევნო პლატფორმასა და პროგრამაზე, არამედ ერთ, თანაც ბევრის მხრივ წარმოსახულ, პიროვნებაზე. ხშირად დეპუტატობის კანდიდატის ინტელექტი, დამსახურება და ზნეობაც კი იგნორირებული იყო. მთავარი გახლდათ, ვიმეორებ, "მრგვალი მაგიდისადმი" კუთვნილება, რომელსაც პიროვნულად ზვიად გამსახურდია განასახიერებდა. ამიტომაც მოხდა, რომ ძალიშვილი საარჩევნო ბლოკიდან ბევრი უფროსი პიროვნება გავიდა. ერთი სიტყვით, საგანგაშო და დამაფიქრებელი მოვლენა ჩვენი უზენაესი საბჭოს არჩევისას იმთავითვე ჩაისახა.

მიუხედავად აღნიშნულისა, მე მაინც იმედიანად განვეწყვე და ველოდებოდი ახლადდაბადებული უზენაესი საბჭოს პირველ ნაბიჯებს. ვიმეორებ: არავითარი წინასწარი ახირება არ მჭონია, რადა ჩვენი უზენაესი ხელისუფლება უარყოფითად აღმექვა. მაგრამ, სამწუხაროდ, პირველი სესიის მეორე დღესვე გამოიკვეთა აგრესიული მორჩილი უმრავლესობა და ერთი პიროვნების დიქტატი.' ორას ორმოცდაექვსი დეპუტატიდან ხუთიოდე თუ აღმოჩნდა ისეთი, რომელიც შეეწინააღმდეგებოდნენ დიქტატისა და მორჩილების მძლავრ ტენდენციებს. სხვა სიტყვებით რომ ვთქვათ, შიდასაპარლამენტო ოპოზიცია უსუსური აღმოჩნდა. მე შორსა ვარ იმ აზრისაგან, რომ ოპოზიცია ოღენ ოპოზიციობისათვის არსებობდეს და ყველა შემთხვევაში კრიჭაში ედგეს ხელისუფლებისა და მმართველობის ორგანოებს.' არავითარ შემთხვევაში! ოპოზიცია კონსტრუქციული უნდა იყოს, ამაღლებული ვიწროპარტიული ინტერესებისაგან. მოგეხსენებათ, ასეა ყოველ ცივილიზებულ ქვეყანაში, სადაც ოპოზიცია პარლამენტში და მის გარეთ ნორმალურ მოვლენად ითვლება და, რაც მთავარია, სასიკეთო წაადგება ხოლმე ქვეყნის პოლიტიკურ ცხოვრებას.'

ჩვენთა სავალალოდ, საქართველოს უზენაესი საბჭოს ღელინდელ შემადგენლობის უმეტესი ნაწილის მხრივ აღნიშნული გარემოების გაცნობიერებას ვერ ვამჩნევთ.' იგი საოცრად მონოლითურია და, როგორც წესი, ორიენტირებულია უზენაესი საბჭოს თავმჯდომარისაღმი. უზენაესი საბჭოს ბოლო სხდომებს, როგორც ვიცით, აღარ გვაჩვენებენ (არ გეუფიშვიან, მაგრამ მოგვი ჩვენთვის ნაღელია), მაგრამ რის მოწმენიც ჩვენ, რიგითი მოკვდავნი, ტელემაყურებელნი, ვყოფილვართ, შემაძრწუნებელია.' საოცარი შეუწყნარებლობა განსხვავებული შეხედულებისადმი! მარტო ნოდარ ნათაძის გამოსვლებისადმი რეაქციები რად ღირს! გნებავთ, ის სკანდალი მოვიგონოთ, რომელიც მოპყვა დეპუტატ ალექსანდრე კავსაძის გამოსვლას. მაგრამ ყველაზე დიდი უბედურება ზემოაღნიშნული როდია. მთავარია ქართველობის ფართო მასების დღევანდელი განწყობილება, რომელიც ასევე ვერ აენიშნებიდებს ოპოზიციის საქმიანობას, შეესაბამისად, ოპოზიციის გამოკვლინებებს. თუ, ვთქვათ, ინგლისელსავით უეცველია პარლამენტში და მის გარეთ, თუ ვთქვათ, კონსერვატიული პარტიის გამარჯვებიდან ღეიბორისტები მის ოვალში უფუნქციოდ არ რჩებიან, ჩვენი მასების ერთ ნაწილში მსგავსი მიდგომა გამორიცხულია. ზოგჯერ მიუთითებენ საქართველოს რუულ საშინაო და საგარეო ვითარებას. არანაკლებ რუული ვითარება სუფევდა 1918–21 წლების საქართველოში, მაგრამ ოპოზიციის არსებობის მიზანშეწონილება არავის არ დაუყენებია ეჭვქვეშ.' ქართველი სოციალ-დემოკრატი დეპუტატები ამომრჩეველთა უფრო მეტმა ნაწილმა აირჩია, ვიდრე "მრგვალი მაგიდის" წარმომადგენლები 28 ოქტომბრისა და 11 ნოემბრის არჩევნებში, მაგრამ პირველნი ამას წარამარა რიდი გაიძახოდნენ.' მცირერიცხოვანი ოპოზიცია წარმატებით მოქმედებდა საქართველოს დამფუძნებელ კრებაში.'

ხშირად რიგითი და საშუალო ქართველის ცნობიერება ამაოდებს ჩვენს ახალგაზრდა სიტუაციაში დიქტატორისა და მორჩილების თავჩენილ მძლავრ ტენდენციებს.' ეს ცნობიერება, რასაკვირველია, არ აღშფოთებება მაშინაც, როცა აღნიშნული ტენდენციები ჩამოყალიბდება, დასრულებული სახით იქნება.' თითქოს მიზეზი ნათელი უნდა იყოს: რუსეთის იმპერიაში ასჩვიდმეტწლოვან მონობასა და ბოლშევიკური (კომუნისტური) რეჟიმის ქვეშ სამოცდაათიანი წლის ყოფას უკვალოდ არ უნდა ჩაევლო და მან მძიმე, მონური დალი დაასვა ჩვენს ეროვნულ ცნობიერებას. მაგრამ მოვლენის მიზეზის ახსნა დიდი ნუგეში ვერ გახდება.' ძნელია შეგუება იმ აზრთან, რომ ქართველობის მნიშვნელოვანი ნაწილი ტოტალიტარიზმის სინდრომითაა მოცული. თუ ასე გაგრძელდა და გაიმარჯვა შესაბამისმა ტენდენციამ, მაშინ ჩვენი ბედი დაიმსგავსება აღმოსავლეთ გერმანელებისას, რომლებმაც ტოტალიტარიზმში ამოყვეს თავი. ოღონდ ჩვენ, ცხადია, შებრუნებითი მიმართულებით ვიღლით, რაც ვერაფერი ნუგეში იქნება.

თუ აღნიშნულმა გარემოებამ გაიმარჯვა, მაშინ სხვა მხრივაც უნდა შევბრწუნდეთ. თავის დროზე, ჯერ კიდევ გასული საუკუნის ოთხმოცდაათიან წლებში, ტოტალიტარისტულმა ტენდენციებმა საქართველოში მძლავრად იჩინა თავი. სწორედ ამ საფუძველზე აღზევდა ჩვენში სოციალ-დემოკრატია და ამან იმსხვერპლა იმ ხანის ქართველობის ნამდვილი გონება და სინდისი იღია ჭავჭავაძე. ჩვენ არ ვიცით კონკრეტულად როგორ განვითარებულა საქართველოს დემოკრატიული რესპუბლიკის ისტორია, ბოლშევიკების მხრივ ოკუპაციასა და ანექსიას რომ არ ჰქონოდა ადგილი, მაგრამ ერთი რამ აშკარად შეინიშნებოდა: ნოე ჟორდანიას კულტს დანერგვა ქართველობას, როგორც დემოკრატიული შეგნებით გამსჭვალულ, მნიშვნელოვან ნაწილში. ისტორიულ მდინარებაში საქართველოს დემოკრატიული რესპუბლიკა საქართველოს "საბჭოთა სოციალისტურმა რესპუბლიკამ" შეცვალა, ნუ ვიქნებით გულუბრყვილონი და ნუ ვარწმუნდებით მთელს ქართველობას, როგორც დემოკრატიული შეგნებით გამსჭვალულ. მნიშვნელოვან ნაწილში ფართოდ დაინერგა სტალინის კულტი, მეტიც – ადგილობრივი სტალინების კულტებიც. მეოცე საუკუნის უდიდესი ტირანის სიკვდილის შემდგომ და საბჭოთა სისტემის ღრმა კრიზისის კვალობაზე სტალინის კულტს ჩვენში, როგორც იქნა, წყალი შეუდგა. (ერთ ნაწილში ეს კულტი, როგორც ცნობილია, ისევ ბოგინობს). ნუთუ, ამოდენა ისტორიული გამოცდილების შემდეგ პიროვნების (ვინც არ უნდა იყოს იგი) კულტს კვლავ რეანიმაცია სჭირდება? ბისმარკი ამბობდა, რომ ჭკვიანები სხვათა შეცდომებზე სწავლობენ, ხოლო უგნურნი თავისზეო. რა კატეგორიის ხალხს მივკუთვნებით ქართველები, თუ აღნიშნული მიმართულებით ჩადენილ შეცდომებს კვლავ გავიმეორებთ?

ისტორია ადამიანთა შემოქმედებაა, მას ქმნიან თვითონ ადამიანები, ცხადია, არსებული წინამძღვრების პირობებში. საბჭოური იდეოლოგიიდან გამომდინარე, ჩვენ დავკარგეთ აღნიშნული შეშპარიტების გაგება. უმთავრეს მამოძრავებელ ძალებად "იქცნენ" ბაბისი, ზედნაშენი, საწარმოო ძალები და წარმოებითი ურთიერთობანი. ამ აბსტრაქტებმა, ვიმეორებ, სავსებით დაირდილეს ადამიანის ფაქტორიო. ამჟერად მე აღნიშნული თეზისის მორალი მაინტერესებს: ღელინდელ ისტორიაში ბევრი რამ ჩვენზეა დამოკიდებული და იგი წარიმართება ისე, როგორც ჩვენ ვიაზროვნებთ და ვიმოქმედებთ. თუ აღმოჩნდება, რომ ღელინდელ ჩვენს საზოგადოებაში ღემოკრატიული შეგნება და მოქმედებანი სუსტია, მაშინ უეჭი არ შეგეპაროს, რომ გაიმარჯვებს ტოტალიტარული ტენდენცია. ნუ ვიქნებით იმის იმედად, რომ მსოფლიო ისტორიის ტენდენცია თავისუფლებისკენ სწრაფვის განვითარება იყო, რომ ადამიანი, თავისი არსია, თავისუფალია. ჯერ ერთი, მეოცე საუკუნემ ჰეგელისეულ წარმოდგენაში მსოფლიო ისტორიის განვითარების შესახებ ღიდი კორექტივი შეიტანა, რაც თავის დროზე ნიცშემ იწინასწარმეტყველა და გააცნობიერეს მპენგლერმა და სხვებმა. მეორე, თუ ადამიანთა ერთი ნაწილი ცდილობს მიიღწიოდეს თავისუფლებისაკენ, მეორე ნაწილისათვის იგი (ეს თავისუფლება) არავის მაქნელია, შესაბამისად, არავითარი ფასეულობა არ არის. მთავარი, გადამწყვეტია, თუ როგორი იქნება თანაფარდობა დემოკრატიულად და ტოტალიტარულ განწყობილებათა შორის. თუ საქართველოში დემოკრატიული შეგნებით ადამიანები მცირერიცხოვანნი იქნებიან, მაშინ ჩვენში დემოკრატია ვერ გაიმარჯვებს. თუ პოლიტიკურ (კომუნისტურ) ტოტალიტარიზმს წყალი შეუდგა და იგი სულ დაფავს, ეს იმიტომ, რომ გაკოტრდა საზოგადოების მოწყობის კომუნისტური იდეა, მაგრამ იქმნება შესაძლებლობა ახალი ტოტალიტარიზმის დამყარებისა, ამჯერად ეროვნული თავისუფლების სახელით. ამრიგად, საქართველოს უახლესი ისტორია გამდიდრდება ტოტალიტარიზმის უწყვეტელით.

დიდებულია სწრაფვა ეროვნული თავისუფლების მოსაპოვებლად, მაგრამ მხოლოდ ეს არ კმარა. მეოცე საუკუნის მსოფლიო ისტორიამ რამდენი მაგალითი მოგვცა ეროვნული განთავისუფლებისა, მაგრამ რიგი ქვეყნები (ცენტრალური აფრიკის "იმპერია", უგანდა, კამბუჩია, ახლახან ერაყი და ა.შ.) თავისუფლების მოპოვების შემდგომ არანაკლებ ბიდაში აღმოჩნდნენ, ვიდრე კოლონიალიზმის პირობებში. მაშასადამე, საჭიროა ეროვნულად განთავისუფლებულ საზოგადოებაში დემოკრატიული საზოგადოების იდეალების მყარად დაფუძნება. ეს ამოცანა მთელი სიმძიმე-სიგანით დგას ჩვენს წინაშეც.

ერთი სიტყვით, ჩვენი საზოგადოება არჩევანის წინაშე დგას: რაკი ავირჩიეთ უზენაესი მთავრობა, როგორც იქნა, ჩამოყალიბდა მთავრობა, აირჩეცა ადგილობრივი თვითმმართველობა – ყველაფერი გარკვეულია და, შესაბამისად, ყოველივის, ყოველ შემთხვევაში, მორჩილად, შეესტყვებების გარეშე მივყვეთ ქვეყნის ხელმძღვანელობას; უზენაესი საბჭოსა და მთავრობის შემადგენლობის მნიშვნელოვანი ნაწილი, ღღევანდელი პოლიტიკური ქმედებანი დიდ დაეჭვებასა და კრიტიკულ შეფასებას იწვევს. პირადად მე ძალზე მაეშვება პრეფექტურის ინსტიტუტის შემოღება. ბევრ ღემოკრატიულ ქვეყანაში იგი საერთო არ ყოფილა, ხოლო სადაც იყო, ღემოკრატიის თვალსაჩინოებით სულაც არ ყოფილა გამარჯვებული. დიდია შესაძლებლობა იმისა, რომ პრეფექტის ძალაუფლების სახით აღორძინდება რაიკომისა და ქალაქკომის მდივნების ყოფილიშემდეგობა.' ასე ფიქრის საფუძველს მაძლევს ხალხის დიდი ნაწილის შესაბამისი შეგნება და განწყობილებანი.'

ჩემი აზრით, "სამხრეთ ოსეთის" ავტონომიური ოლქის გაუქმებით საქართველოს უზენაესმა საბჭომ დიდი შეცდომა დაუშვა. რაკი მიღებულ იქნა ასეთი გადაწყვეტილება, გვეგონა, რომ ამაზე შეთანხმებული იყვნენ ჩვენი უზენაესი საბჭოს თავმჯდომარე და მიხეილ გორბაჩოვი. მხოლოდ გაჩნდა შიში, თუ რის ფასად მოხდა ეს გარიგება. აღმოჩნდა, რომ მსგავსი შეთანხმება არ ყოფილა. მით უარესი ჩვენთვის. როგორც ჩანს, ცენტრს, იმპერიას ერთი სული აქონდა, ჩვენს ხელმძღვანელობას ეს ნაბიჯი გადაედგა. ამით გასჩენოდა ის კონორი, რომლითაც საქართველოს პიმუღებადა სამოკავშირეო ხელშეკრულებაზე ხელის მოწერას. ასე ადვილჩნდით ხაფანგში, საიდანაც სათანადო გამოსავალს ვერ ვხედავ. რა თქმა უნდა, ცნობილია ყველაზე საუკეთესო გამოსავალი, მაგრამ არცერთ სიტუაციაში მისი განხორციელება შეუძლებელია. თუ გარემოებანი გვაიძულებენ, ადგილნიც იქნეს "სტატუს ქვო" (ავტონომიური ოლქის სახით). მაშინ კითხვა ისმის: რა საჭირო იყო ამდენი მსხვერპლი რაიმე ხელშესახები შედეგის გარეშე? ღღევანდელი უზენაესი საბჭოს პირობებში ე.წ. სამხრეთ ოსეთში ვითარების მოწესრიგება მე არარეალურად მიმაჩნია. ვნახოთ, როგორ "ინებებს" ისტორია. ყოველ შემთხვევაში, ღღევანდელ ვითარებაზე მეტი და მეტი ქართველობა უნდა დავიტრეტს.

აღნიშნული ორი არჩევანისაგან რომელს ვამჯობინებთ, ეს დამოკიდებული იქნება თითოეულ ჩვენგანზე. მაგრამ არის სხვა "არჩევანიც": გავდგეთ განზე და ვცდილობთ არსებული ტენდენციების გამოკვეთას, ჯერეს შემთხვევაში, ჩვენი აქტიურობა შემოვფარგლოთ ვირო წრეში. საუბარია, სამწუხაროდ, ამგვარი განწყობილების ადამიანები ჩვენს საზოგადოებრიობაში, განსაკუთრებით ინტელიგენციაში, მრავლად არიან. ამით მტკიცდება, რომ ფეიქრას ხელისათვის მრავლად ყაყაჩოს მოამთავლობა ღღევანდელ საქართველოში.

ღღევანდელი ისტორიული სიტუაცია საქართველოში ძალზე რთულია და იგი ჩვენგან დიდ პასუხისმგებლობას მოითხოვს. ამასთანავე, გაბედულებასაც, რადგან, რისკის თვალსაზრისით, აღნიშნულ პოზიციებზე დადგომა ერთგვარი როდია. როგორც არ უნდა იყოს თითეული ქართველისა და საზოგადოების ცალკეული ნაწილების არჩევანი, საბოლო აზრით, სასურველია ჩვენმა საზოგადოებრიობამ გაბატონებული ისტორიული ტენდენციის სახით დაამტკიცოს, რომ ღირსია ჩვენი წარსული ისტორიული პროცესისა, დიდი ისტორიული პიროვნებებისა და ცივილიზებულ ხალხთა ოჯახში ყოფნისა. ჩვენ უნდა ვუჩვენოთ ქვეყნიერებას, რომ ეროვნული თავისუფლება ჩვენთვის ისევე ძვირფასია, როგორც დემოკრატია, აღამიანის უფლებები, რომ, თუ საჭირო გახდა, დემოკრატიისათვის არანაკლებ მსხვერპლს გავიღებთ, ვიდრე ეროვნული თავისუფლებისათვის.

გუჩუა ჩრდანაშვილი

24.02.91

ქართულ-აფხაზური ურთიერთობანი: სად შეგვეშალა?

დღეს, როდესაც ყოველ ქართველს აწუხებს უსიამოვნო წინათგრძნობა, რომ სამაჩაბლოს შემდეგ შეიძლება აფხაზეთს ეშუქრებოდეს საქართველოდან გამოყოფა (თუნდაც საბურწყაყანის გარეშე), აუცილებელი ხდება კიდევ ერთხელ გადავაანთვალიეროთ ქართულ-აფხაზურ ურთიერთობებს. მაგრამ უწინარეს ყოვლისა – ჩვენ ყოველთვის ვიმეორებდით საკუთარ კაპარიზებულ პრეტენზიებს. ბაგრატიონთა ეროვნულად არ დავინტერესებულვართ თუ რა ჯაჭაბაყოფილებდა პირნაკლებად მხარეს და მშვიდობიანად აალებიებდა ხელს სეპარატიზმზე, რამდენად ფანტასტიკურადაც არ უნდა მოგვეჩვენოს ასეთი მიდგომა.

ქართულ-აფხაზური კონფლიქტი ქართული საზოგადოებრიობის თვალში წამოტივტივდა 80-იან წლებში. როდესაც ცხადი გახდა აფხაზ კომუნისტ ხელისუფალთა მიერ აფხაზეთის ქართული მოსახლეობის სერიოზული დისკრიმინაცია. მაგრამ წინა წლებშიც, ოფიციალური დისკრიმინაციის დაწყებამდეც აფხაზთა დამოკიდებულება ჩვენს მიმართ არ იყო იდეალური, ისეთი. როგორიც კლასიკური ლიტერატურიდან ვიცით. ასე რომ 1978 წელი არავითარ შემთხვევაში არ შეიძლება ჩაითვალოს კონფლიქტის დასაწყისად, რასაც სისტემატურად აკეთებენ პოლიტიკოსი გაუთვითცნობიერებელი ხალხი.

ჯერ ყველა მოაზროვნე ქართველ პატრიოტს ბუნებრივია უნდა დაებადოს კითხვა, თუ რატომ მოეკიდნენ აფხაზები ანტი-ქართული სეპარატისტების გაღვიძების ქვეშ: ჩვენ ვიცით, თუ რატომ ვართ ჩვენ ბაწყენი აფხაზ კომუნისტ ხელისუფალთა მიმართ. ასევე გვაქვს გამართლებული პასუხიც "შესამე ძალის" მიერ წაქეზების შესახებაც, მაგრამ არაფერი ეს არ ხსნის მთავარს, თუ რატომ აღყვნენ აფხაზები ამ გარეთა ჩაქეზებას. ხომ ყველასათვის ცხადია, რომ რიღესაც არავითარი ხელისმოსაკიდი მიზეზი არ არის, ეროვნული "შესამე ძალა" ასეთ კონფლიქტს ვერ გააჩაღებს. ხოლო ჩვენი კონფლიქტი დაიწყო გაცილებით ადრე, ვიდრე საქართველოს დამოუკიდებლობაზე იქნებოდა რამე სერიოზული ლაპარაკი.

აფხაზ სეპარატისტთა პოზიციების დეტალური შესწავლის შემდეგ პირობითად შეიძლება გამოვყო მათი პრეტენზიები სუბიექტურ და ობიექტურ დონეზე. სუბიექტურ დონეზე წინ სდგებან ემოციები, რომლებიც სამწუხაროდ საკმაო რილს თამაშობენ ჩვენს ურთიერთობებში.

ამ ეთნი-კონფლიქტში ემოციურ დონეზე მთავარი არის ე.წ. "ინგიროყვას თეორია". პროფესორი პ.ინგიროყვა ფართო ინტერესების მქონე ქართველი მკვლევარი გახლდათ და პატივისცემით სარგებლობდა სამეცნიერო წრეებში. მაგრამ ფართო მასებისათვის პ.ინგიროყვა ცნობილია რაციონალ მხილიც ერთი კონკრეტული იდეის ჩამომყალიბებელი აფხაზთა ეთნო-გენეზის შესახებ. სხვა ნაკლებად დაბეჭდილ სპეციალისტებში საწინააღმდეგო კრძნობებს იწვევს, მაგრამ სამწუხაროდ, ფართო საზოგადოებრიობას არაპროფესიონალებმა იგი მიაწოდეს როგორც დამტკიცებული წყალგაუვალი ფაქტი. რაც იგი არაიყოს არ ყოფილა და რითაც საბილიო ჯამში მკვეთრად დაზიანდა ქართულ-აფხაზური ურთიერთობანი.

ამ პიროთეზის არსი ყველასათვის ცნობილია – რომ ღღევანდელი აფხაზნი (აფსუა – როგორც თვითონ უწოდებენ თავიანთ თავს) აფხაზეთის ტერიტორიაზე ჩრდილოეთიდან მოვიდნენ მხოლოდ მე-17 საუკუნისათვის და მითითებულს ამ ტერიტორიაზე და მასზე მანამდე მცხოვრები ქართული ტომის სახელი. აქ მე არ შევუდგები იმის გაბნილვას, თუ რამდენად მეცნიერულია ეს თეორია, ვინიდან ამის ადგილია აკადემიური ეურნალების ფურცლები ან მეცნიერებათა აკადემიის კედლებში ამ ჯარის სპეციალისტთა შეკრება. ჩემთვის, ერთა-შორისი ურთიერთობათა სპეციალისტისათვის მთავარია ამ თეორიის ზემოქმედება ღღევანდელ ქართულ-აფხაზურ ურთიერთობებზე – აქ კი შეიდება მხოლოდ უარყოფითია. რასაც ალბათ უკვე ბევრი ქართველი ხვდება.

პირველ ყოვლისა ეს თეორია შეურაცხმყოფელია აფხაზებისათვის, ლაბავს ამ ხალხის ეროვნულ თავმოყვარეობას. ვინაიდან ისტორიას არამცვეს მათ – საბჭოთა ადამიანები შეეჩვივნენ ერის ისტორიის შეფასებას მისი სიგრძით და არა მისი შინაარსით! ამასთან ეს თეორია ბევრმა ისე გაიგო, რომ აფხაზები ღაბის ქუდები იყვნენ, რომელთაც "სხვისი ჰიჭა მითითესა". აქვე დავძენ, რომ ასეთ პრეტენზიებს არავინ არ უყენებს, ეთვალთ, თანაბედროვე ეგეპტელებთან არაფერი აქვთ საერთი გარდა იმ მიწის სახელისა, რომელზეც ცხოვრობენ. ასე რომ, თუნდაც ერთი წუთით ინგიროყვას თეორია სიმართლეც რომ ვთქვათ, საერთაშორისო სამართლით სამი საუკუნე საკმაოდ დიდ ვრით ითვლება და დემოკრატიის ლიზუნგებმა მხილიც აფხაზეთის ქართველების ნაწილი შეიყვანა შეცდომაში. ხოლო საბოლოო ჯამში მთელი საქართველო დააზიანა!

ეგეპტელების მაგალითი უნიკალური არაა – სინამდვილეში მსოფლიოში ძალიან ცოტაა ხალხები, რომლებიც ერთ ტერიტორიაზე ცხოვრობენ მთელი თავისი ისტორიის განმავლობაში. ხალხთა გადაბაცვლება – ეს არის ნორმალური ისტორიული პროცესი, რომელიც საბჭოთა ისტორიოგრაფიათაც პილიტიური მიზეზების გამო არასასურველი თემა იყო. ამიტომ რიღესაც ზიგი ჩვენი უცილებლად სამი საუკუნე ცხოვრობენო', აბურიელებისაგან, რომლებიც თავიანთ მიწაზე კიდევ უფრო ნაკლები ხანია რაც მოვიდნენ, მხილიც დამეწინა ბურანს იღებდნენ.

ინგიროყვას ეს საკმაოდ მოვიწყებული პიროთეზა ეღეაცამ ამ ორიოდე წლის წინ ამთატიტივა გარკვეული პილიტიური კაპიტალის დასაგროვებლად. იგი აიტაცეს "პერესტროიკის" გამო სიკოტინით მომრავლებულმა "პილტიკოსებმა". რომლებმაც ამ პიროთეზის სისტემატური გამეორებით შეცდომაში შეიყვანეს და არარეალური წარმოდგენა შეუქმნეს აფხაზეთის ქართულ მოსახლეობას – რომ მათ ეროვნულ დისკრიმინაციის ბილი მოეღებოდა ე.წ. "სტუმრების" რიღილეთ კავკასიაში "დაბრუნების" შემდეგ. რეალობა სულ სხვა აღმოჩნდა...

ასევე ჩვენს ყველაზე ძლიერ არგუმენტს, რომ ქართველები და აფხაზები საუკუნეების განმავლობაში ერთად, ამჯერად ცხოვრიბდნენ ერთიან საქართველოში – ეწინააღმდეგება სწორედ ეს თეორია: თუ ისინი, ინგიროყვას მტკიცებით, მართლა მე-17 საუკუნეში დასახლდნენ იქ, მაშინ აფხაზეთი უკვე აღარ იყო საქართველოს შემადგენლობაში. ეიანადან ერთიანი საქართველო აღარ არსებობდა. ასევე იყო მე-18 საუკუნეში: მე-19 საუკუნიდან აფხაზეთი ცალკე კუბერნიის სახით შედის რუსეთის იმპერიაში, ისევ მოკიდის ჩვენს, ხილი მე-20 საუკუნეში იწყება ყველაზე მტკივნეული პერიოდი და ჭაობ პრეტენზიები იბრეტენზიად ვიქცევა.

სრავით არ იმსაღურებს აფხაზი ერის ისეთ სიძულვილს, როგორც მის მიწაზე დაბადებული ქართველი ბოლშევიკი – ლ.ბერია, რომელმაც მათი აზრით "გენიალი" მოუწყო აფხაზ ერს. ჩვენ რამდენიც არ უნდა მოვუყვანოთ მათ ფაქტები (რასაც მე სისტემატურად ვაკეთებდი თავისუფალ საბყარის გასაგებად), რომ ბერიამ გაბედნიერად მეტი ქართველი მისცა და გაცილებით უფრო ღიდი ზიანი მოაყენა ქართველ ერს, ისინი ამ პიროვნებას ისეთი ემოციური სიძულვილით უყურებ, რომ ძნელია ახსნა.

მათი პოზიციაა, რომ ბერია და მისი ბამყოფები აფხაზეთის ელიტის ფიზიკურად მოსპობის შემდეგ შეუდგნენ აფხაზური ენისა და კულტურის მოსპობას. გაბსაკუთრებით 1930-40-იან წლებში. მათ ეს ამბავი მთელ მსოფლიოს აცნობეს და ყოველი ქართველი ინტელიგენტი, რომელიც ცდილობდა ეჭვს ქვეშ დაეყენებინა ამ ვერსიის თუნდაც მცირეი დეტალი (ეს კი სისტემატურად კეთდებოდა და კეთდება), ბერიას თანამოაზრედ ცაცხვებოდა. აფხაზი სეპარატისტები იმასაც კი აცხადებენ, რომ ბევრი ქართველი ღღესაც გულში ამართლებს ბერიას მიერ იმ ღროს ჩატარებული აფხაზი ერის გაქართველების ცდას. მიუხედავად ქართველების მიერ სხვა ერების გაკართველებისადმი მკვეთრად გაპროტესტო უარყოფითი დამოკიდებულებისა (საკმარისია ვსახოთ ისტორიის ინსტიტუტი ჯერ ის საათზე!)

ღღეს ბევრი ქართველი ინტელიგენტი იმაზეც კი ფიქრობს, რომ 40-იან წლებში აღგილი ჰქონდა აფხაზური ენის გაძიდევნას და მის შეცვლას ქართულით. მეუხედავად იმისა, რომ იმ ღროს მცირე ერების ენების მისაბაძი იყო ოფიციალური საბჭოთა პილიტიკა ჯა მას აღგილი ჰქონდა მთელი საბჭოთა კავშირის ტერიტორიაზე – ეს ჩვენი, ქამინებული საქართველოს გამოგონება არ კაალდათ და არაფერი გვაქვს სასირცხილი. არ უნდა ვაგვიჭყდეს. რომ საბჭოთა პერიოდში რუსეთმა "ჩაყლაპა", ანუ ასიმილაცია გაუკეთა ათობით მცირე ერს, ე.ი. რუსეთის საიცრად სწრაფი ღემოგრაფიული ზრდა ხდებოდა მცირე ერების ასიმილაციის ხარჯზე. უმეტეს შემთხვევაში ამ მცირე ერების ენებს პირდაპირ რუსულით ცვლიდნენ. მაგრამ ზოგიერთ კონკრეტულ შემთხვევაში (აფხაზეთი ერთერთი მათგანი იყო) თვალისწინებებდნენ გეოპილიტიკასაც და კარკეული პერიოდის განმავლობაში ამ იმპერიული მისიის შესრულება ღრიებით ვეალებოდა იმ ტერიტორიაზე ისტორიულად გაბატონებულ ენას.

ეს პერიოდი აფხაზეთში დამთავრდა 1954 წელს, როდესაც აფხაზეთის ჯერიც დადგა და ყველაფერი გადაყვანილი იქნა რუსულ ენაზე – დაიწყო ჯაჭარებული რუსიფიკაცია. აბას კი ხელი შეუწყო იმან, რომ 40-წლებში ბოლშევიკებმა ნაძალადევი "გაქართველების" ცდით აფხაზთა დიდ ნაწილს ისე შეაჯავრეს ქართველები. რომ რუსიფიკაცია მათ "ნაკლებ ჭირად" მიიჩნიეს. ეს იყო ცენტრის წინასწარ განზრახული ვერაგი გეგმა. რომელმაც იმპერიისათვის სასურველი შედეგები გამოიღო.

რა შეიძლება გეკითქვა "ბერიას მიერ მოწყობილ აფხაზი ერის გენოციდზე"? ჩვენ შეგვიძლია გავთავისებად გვეფიქა ღეტალების შესახებ. ჯასაც სისტემატურად ვაკეთებდით ღა... საბილი ჯამში ვავაგეთ კიდეც! ასევე შეგვეძლი ეკ არ გვეღიქა გენოციდის ფაქტის შესახებ. არამედ ხბილიც ღავეუზუსტებინა. რომ ამაზე შეთანხმებული იყვნენ ჩვენი უჩანაესი საბჭოს თავმჯდომარე და მიხეილ გორბაჩოვი. მხოლოდ გაჩნდა შიში, თუ რის ფასად მოხდა ეს გარიგება. აღმოჩნდა, რომ მსგავსი შეთანხმება არ ყოფილა. მით უარესი ჩვენთვის. როგორც ჩანს, ცენტრს, იმპერიას ერთი სული აქონდა, ჩვენს ხელმძღვანელობას ეს ნაბიჯი გადაედგა. ამით გასჩენოდა ის კონორი, რომლითაც საქართველოს მიეცეთ საშუალება ეწყვა ქვეშ დაეყენებინათ ჩვენთან ერთად ცხოვრების შესაძლებლობაც კი! არის კიდევ ერთი ფაქტორიც – სახჭოთა სინ

ეროვნული ბიბლიოთეკა

ბატონი აკაკის საპირველისპრილო ოხუნჯობანი

პატივცემულ მკითხველს ალბათ უნდა მოვახსენო, რომ აქ დასაპარაკი იქნება არა ჩვენს სულნაზ მეზობელზე, რომლის ენამოსწრებულობაზე ლეგენდები დადის, არამედ ბ-ნ აკაკი ასათიანზე და მის "ენამოსწრებულობაზე" მიმდინარე წლის 1 აპრილს სასტუმრო "მეტეხში" გამართულ პრესკონფერენციაზე, რომელიც მიძღვნილი იყო საქართველოში ა.წ. 31 მარტს ჩატარებული რეფერენდუმისადმი. მან უპასუხა უცხოელისა და საქართველოს პრესის წარმომადგენელთა მიერ დასმულ შეკითხვებს. ამავე დროს მან განმარტა, თუ რას ნიშნავს ოპოზიცია. სწორედ ეს იყო პირველი ოხუნჯობა: მონობაში და დიქტატურაში გაზრდილმა კაცმა თავისუფალი სამყაროს შეიღებს დაუწყო სწავლება იმისა, თუ რა არის ოპოზიცია, რომ არსებობს საპარლამენტო ოპოზიცია, პარლამენტს გარეთ მყოფი ოპოზიცია და კიდევ ის ასეთი ოპოზიციაო, და მან ხელი გაიშვირა სასტუმროს გარეთ მყოფი დემონსტრანტებისაკენ, რომლებიც იმღერდნენ "გაგადნიერდნენ", რომ სასტუმროს ფანჯრებს გარედან პლაკატები მოაფინეს – "პირს დიქტატურა" და "პლებისციტმრებს დაუყოვნებლივ განთავისუფლება" (ინგლისურ ენაზე). ბ-ნმა აკაკიმ აქვე იხუმრა, რომ სწორედ ეს ფაქტი კიდევ ერახელ ამტკიცებს, ჩვენ დიქტატორები კი არა, ნამდვილი დემოკრატები ვართო. მაგრამ ეს ხუმრობა მწარე ირონიად გადაიქცა, როდესაც ფანჯრებს მიღმა "ერთნული" მოვიდა და "ერთნული" სუკ-ი უხეშად შეეცადა გარედან მომდგარი მოპიკეტების დაშლას.

ბ-ნ იჩაკი ქალაქშეიდის შეკითხვაზე პასუხის გაცემის დროს ბ-ნმა აკაკიმ აღნიშნა, რომ მას ეროვნული კონგრესი მიაჩნია არა როგორც ერის მიერ მინიშვნული უფლებით აღჭურვილი ორგანო, არამედ აღიქვამს მას, როგორც პოლიტიკურ ორგანიზაციას. ესეც კარგია. ბ-ნ ზვ. გამსახურდიას ხომ კონგრესი კრიმინალურ ორგანიზაციათა გაერთიანებად მიაჩნია!

ჩემი პირველი შეკითხვა, რომელმაც მის ოხუნჯობას ფრთები შეასხა, ასეთი იყო: აქვენ ახლახან განაცხადეთ, რომ საქართველოს ეროვნული კონგრესი მიგაჩნიათ პოლიტიკურ ორგანიზაციად (რაზეც მადლობას მოგახსენებთ), ამავე დროს დღესდღეობით საქართველოში 70-მდე პოლიტპატიმარია, მათ შორის კონგრესში გაერთიანებული პარტიების წევრები. რამდენად დემოკრატიულად მიგაჩნიათ ეს ფაქტი?

პასუხი: ისინი პოლიტპატიმრები არ არიან, ისინი კრიმინალები არიან.

– ბ-ნო აკაკი, აქვენ ამის ოქმის უფლება არა გაქვთ, ვიდრე სასამართლოს არ დაუდგენია მათი დანაშაული.

პასუხი: ჩვენ თუ გვადანაშაულებთ, პოლიტპატიმრები გყავთო, ჩვენს მიმართაც ხომ უნდა იყოს დაცული უდანაშაულობის პრეზუმპცია.

აი, ასე გაწირწმატდა და უხეიროდ ოხუნჯა ბატონმა აკაკიმ. იქ პოლიციას მოვერიდე, ეხლა კი მოგახსენებთ, ბატონო აკაკი, რომ პოლიტიკური ორგანიზაციის წევრების დაშერა, იმ პოლიტიკური ორგანიზაციისა, რომელსაც ოპოზიციად აღიარებთ, დემოკრატიის თვალსაზრისით პოლიტიკური დანაშაულია. თქვენი დანაშაული სახეზეა, ამას მტკიცება არ სჭირდება და, ამდენად, უდანაშაულობის პრეზუმპცია თქვენზე არ ვრცელდება. პოლიტიკური პატიმრების კრიმინალებად და გიჟებად გამოცხადება დიქტატორული რეჟიმის პირველი ნიშანია. კომუნისტებიც ასევე იუწოდნენ გრძნობის გარეშე აცხადებდნენ, რომ მათ არ შეყავთ პოლიტპატიმრები. ხოლო უზენაესი საბჭოს თავმჯდომარის პირველი მოადგილე (დღეს უკვე თავმჯდომარეს!) არა აქვს უფლება პატარა ბიჭივით გაჯავრდეს – აი, შენ რომ ამას მაპარიებ, მე ამას დაგაბრალებო. ლოგიკა რაღაც მეცნიერებაა და ის განსაკუთრებით პოლიტიკურ სარბიელზე შემღარ კაცს სჭირდება დიდი ღრმად. აქ ოხუნჯობით ირიდან ვერ გავალ.

მეორე შეკითხვამ სადაო გახადა, ვინ ოხუნჯობდა, – ზვიად გამსახურდია, ბორის ელცინი თუ საბჭოთა არმია. შეკითხვა ასეთი იყო: რას ნიშნავს ბორის ელცინისა და ზვიად გამსახურდიას ყაზბეგის შეხვედრაზე მიღებულ ოქმში ჩაწერილი – ყოფილ სამხრეთ ოსეთის ტერიტორიაზე აღგილობრივი ხელისუფლების კანონიერი ორგანოების აღდგენა? რა იგულისხმება მასში? (არ დაგავიწყდეთ, მეგობრებო, რომ პრესკონფერენცია მიმდინარეობს პირველი აპრილის საღამოს, ხოლო იმავე ღამეს საბჭოთა არმიის დამატებითი კონტიგენტი შევიდა ცხინვალში!).

პასუხი ასეთი იყო: ამჟამად იქ არავითარი ხელისუფლება არ არის. საჭიროა პრეჯედტის ხელისუფლების შექმნა.

ჩემი რეპლიკა: მაშინ უნდა ჩავთვალოთ, რომ ყოფილ ხელისუფლებად, რომელიც ოქმშია მოყვანილი, არაზუსტია და მოძველებულ განმარტებას.

პასუხი: გეთანხმებით, მაგრამ ოქმი კანონი არ არის, ის შეიცვლება.

ბ-ნ აკაკის შეიძლება შეეფერებოდეს ეს პასუხი, მაგრამ არა უზენაესი საბჭოს თავმჯდომარის პირველ მოადგილეს (ახლა თავმჯდომარეს!). გამოდის, რომ არ ვიცოდით, რას ვაწერდით ხელს. და ეს რომ ასეა, მომდევნო ამბებმა დაამტკიცა – რესპუბლიკის ფედერაციის უზენაესი საბჭოს ყრილობის გადაწყვეტილებამ სამხრეთ ოსეთის თაობაზე და საქართველოში დამატებითი სამხედრო ძალების შემოყვანამ. ეს ხომ არ იგულისხმებოდა სიტყვა "აღდგენაში"? სამწუხაროა, რომ ასეთ "ოხუნჯობებს" მრავალი ადამიანის სიცოცხლე მიაქვს.

საფარ წინააღმდეგობაში ვარდება ზემოთხსენებული ოქმის ქართული მხარე, როდესაც ოქმის მე-4 პუნქტით მოითხოვს ყოფილი ოლქის ტერიტორიაზე დისლოცირებული საბჭოთა არმიის ნაწილების გაყვანას. აქვე დაღლეულები, ამოღლილი საგანგებო მდგომარეობის კანონის მე-11 მუხლიდან ის უფლება, რაც აქვენ დაგაკისრეთ საკავშირო შინაგან საქმეთა შეიარაღებულ ძალებს, რათა მათ არეგულირონ სანგანგებო მდგომარეობა. საკუთარი ყელის გამოსაჭრელი დანა აუღიც და მტრის გადაუღიც, ეხლა ეუბნები დანა გააგდე ხელიდანო? არ იცი, ვისთან გვაქვს საქმე? ისტორიამ არაფერი არ უნდა გვასწავლოს? მოდით, ხუმრობა იქით იყოს და ვაღიაროთ, რომ არ გვყო არც პრინციპულობა, არც ზნეობა, არც დიპლომატია, არც გამოცდილება (აბა საიდან?) – ამას ერთი სიტყვით არაკომპეტენტურობა ჰქვია. მოდით, ყური ვათხოვოთ ოპოზიციასაც, არა მარტო იმ ოპოზიციას, ბ-ნ ნიქსონს რომ შეახვედრეთ. ჭეშმარიტი ეროვნული ოპოზიცია (დიახ, ეროვნული ოპოზიცია) გაერთიანდა "დემოკრატიული ტრიბუნის" სახელით. მოდით, ბატონო, და ერთად ვიფიქროთ ეროვნულმა პარლამენტმა და ეროვნულმა ოპოზიციამ, როგორ ვუშველოთ და მოვკაროთ საქართველოს.

აქვე არ შემიძლია პასუხი არ გავცე უ-ნ ნინო კვინტაძეს წერილზე "გაცსადებული ნება" ("ლიტ.საქართველო", 5.04.91), სადაც მან ოპოზიციის 1 აპრილის მოქმედებას უწოდა "უადგილო და არაფრისმთქმელი". აქვე დაგეწუნა დრო და გამოხატვის საშუალებანი.

"უადგილო"? – ვერ ვიტყვით, რომ უადგილო იყო, ვინაიდან ოპოზიციას თავისი პოზიციის გამოსახატავად და მისი რეკლამისათვის სხვა საშუალებები მოუსპო ნეიმოლშევიკურმა დიქტატურამ.

"არაფრისმთქმელი"? – ესეც მცდარი აზრია, ვინაიდან ყველაფერი ვერა, მაგრამ საოქმელის ნაწილი ოქმად და გამშვინდ გაიგო.

"დრო"? – მე თუ მკითხავთ, ეროვნული ინტერესებიდან გამომდინარე, დრო სწორად იყო შერჩეული, რადგან რეფერენდუმში წარმატებამ ქართველი ერი ეიფორიაში არ უნდა ჩააგდოს.

"გამოხატვის საშუალებანი"? – რას იზამ, ჩვენც არ მოგვწონს, მაგრამ როგორც ვიცით, ისე გიქნიდნენ, ნათქვამია.

ასე რომ, საქმე სახუმაროდ აღარ გვაქვს, ბატონებო!

ლადო გუდავა

8.04.91

კუკური ფერცელაძე

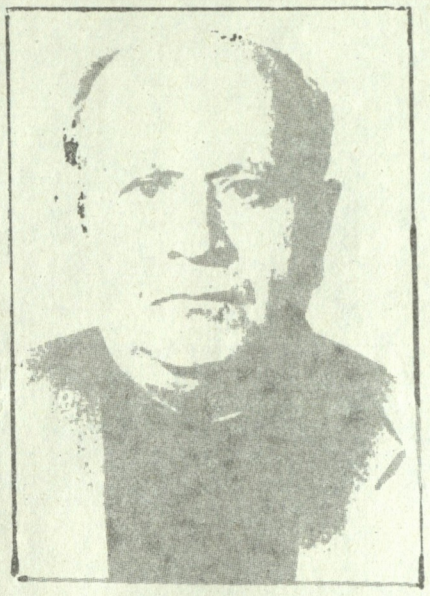

კიდევ ერთი შესანიშნავი პიროვნება დაკარგა ილია ჭავჭავაძის საზოგადოებამ. 55 წლის ასაკში გარდაიცვალა ილია ჭავჭავაძის საზოგადოების ქარელის განყოფილების ხელმძღვანელი ბ-ნი კუკური ფერცელაძე.

ბ-ნი კუკური ჩვენს სულნაფიც ზურაბ ჭავჭავაძეს მისმა უახლოესმა მეგობარმა ბორის კუპრაშვილმა გააცნო. ბ-ნი კუკური მისმე ტრამვის შემდეგ ობიდისიდან მწობიერ სოფელ კეხიჭვარში იყო გადმოსული, რადა იქ ყოველდღიური ვარჯიშით აღედგინა ჯანმრთელობა. ზურაბიც ხშირად ჩადიოდა კეხიჭვარში, იქ ხვდებოდნენ ერთმანეთს სამიევნი და საქეყნო ჭირ-ვარამზე საუბრობდნენ კეთილი მასპინძლის ოჯახში... მერე ბორის კუპრაშვილი გარდაიცვალა... მერე ზურაბიც დაილუპა... რაოდენ მწარე იყო ყოველივე ეს ბ-ნი კუკურისათვის!.. ახლა ბ-ნი კუკურიც შეუერთდა მათ ზეციურ საქართველოში...

გამჭრიახი გონების, ძლიერი სულის პატრონი იყო ბ-ნი კუკური. ავტორიტეტიც დიდი პქონდა. ეკითხებოდნენ, უსმენდნენ, სჯეროდა მისი. ძნელ განიცდიდა დღევანდელ მძიმე პოლიტიკურ ვითარებას საქართველოში, განსაკუთრებით ხელოვნურად გამწვავებულ ეთნოკონფლიქტს ქართველებსა და ოსებს შორის. დიდად ამაყობდა განსვენებული ზურაბ ჭავჭავაძის კეთილშობილურ და, ამასთან, უალრესად საჭირო მოღვაწეობას ამ კონფლიქტის პოლიტიკური მოწესრიგებისათვის. ქარელის რაიონშიც ხომ ბლომად ცხოვრობენ ოსები, რომელთა უმეტესობა გაქართველებულია, ქართულ პოზიციაზე დგანან, შერეული ოჯახები აქვთ. ბ-ნი კუკური ხელავდა, თუ როგორი თავგამოდებით ცდილობდა ქართველების ერთი უგნური და, სამწუხაროდ, გავლენიანი ნაწილი მაინც გაეღვივებინა ეთნიკური შუღლი, ნაცვლად იმისა რომ მტრულად განწყობილი ოსები მოეყვანა გონზე, დაენახვებინათ მათთვის ნამდვილი მტერი და ამუდამინათ ორივე მხარისათვის სასიცოცხლოდ აუცილებელი ჯანსაღი, მშვიდობიანი ურთიერთობა. ამ საკითხთან დაკავშირებით ბევრი უსიამოვნებაც შეხვდა ბ-ნ კუკურის, ვინ იცის, იქნებ სწორედ ამ უსიამოვნებათა ლოგიკური შედეგი იყო მისი ინფარქტი...

საერთოდ, ბ-ნი კუკური მძიმედ განიცდიდა ზნეობრივი კრიტერიუმების გაუფასურებას, ძალზე შეშფოთებული იყო დღევანდელ გაპოლიტიკანებულ საქართველოში შემმარიტი სათნოების, სიყვარულის, ერთგულების, მადლიერების მწვავე დეფიციტით; საქართველოში, სადაც ღამის ზენიტს მიაღწიოს მასიურმა ფსიქოზმა და მის საფუძველზე წარმოშობილმა, უახლოეს წარსულში კარგად ცნობილმა ფსიქოსიცვრულმა, ფსევდოერთგულებამ, ფსევდოსათნოებამ... მაგრამ ისიც სჯეროდა, რომ ყოველივეგარ "ფსევდოს" ბოლოს და ბოლოს შეცვლიდა ყოველივე ჭეშმარიტი, რისი გვირგვინიც იქნებოდა ეროვნული და პიროვნული თავისუფლება...

ვეღარ მოესწრო...

ღმერთმა სასუფეველი დაუმკვიდროს მის ნათელ სულს!

ანზორ ადეიშვილი

მაგალითად – საქარეთველო

მარტის მიწურულს თბილისში უკვე იგრძნობა საგაზაფხულო განწყობა. პა-და პა, დაუბერავს გაზაფხულის მაუწყებელი ქარი. ქალაქის მთავარ ქუჩაზე, რუსთაველის გამზირზე, ზედ უზენაესი საბჭოსა და ოპოზიციური პარტიის შენობების წინ ბლომად ხალხს მოეყრია თავი. ღრიალდრო კამათი მწვავდება – ჩანს, რომელიღაც მოკამათე ამბობენ მთავრობის პოზიციას ამპარტყებს, მაგრამ მთავარი ახლა ისაა, რომ საკუთარი აზრის გამოხატვისა აღარავის ეშინია. მიღია (ქართული) და ჯარი (საბჭოთა) არსად ჩანს. ბტერ, პრეზიდენტ გამსახურდიას მიერ შექმნილი ეროვნული გვარდიის სამმა მეომარმა ჩაიარა. უხეშ მუნდირებში გამწყობილ ახალგაზრდებს მხოლოდ პისტოლეტები პკიდიათ. სამორგიდან გამოსულებს არ პგვანან, ღვინის დასალევად მიმავალი ყმაწვილკაცები უფრო გეგონებათ. გამვლელები მათ დამცინავად ესალმებიან, გესლიან სიტყვებს ესვრიან.

სკვერში, ძეგლის წინ, კარავი გაუშლიათ. აქ თავი მოუყრია ორგანიზაცია "მხედრიონის" წევრებს, რომელთა ბანაკსაც კომკავშირის ყოფილ ცენტრში თავს დაესხა საბჭოთა ჯარის ნაწილები. "მხედრიონის" წევრები არც ერთ პარტიას არ მიეკუთვნებიან. ისინი მხოლოდ საქართველოს ემსახურებიან და ოპოზიციის, დემოკრატიული წესით არჩეული სახალხო კონგრესის დამცველის როლს ასრულებენ. მისი ექვსი წევრი თავდასხმისას დაჭრეს (ოპერაციაში 40 ჯავშნოსანი მანქანა მონაწილეობდა), რამდენიმე ადეული კი დაიჭირეს. მათ შორისაა მეთაური – 60 წლის დრამატურგი და თეატრალური ინსტიტუტის პროფესორი ჯაბა ითსელიანი. მის წასაყვანად 60 კაციანაგან შემდგარი ნაწილი მისულა. ეს უჩვეული კაცი, თავის დროზე, მაჟის "ნათლიმამად" ითვლებოდა, ოხუთმეტი წელი სატიმროსა და ბანაკებში გაატარა, იქიდან გამოსვლის შემდეგ შესანიშნავი დისერტაცია დაწერა და სისტემასთან ბრძოლის მეთოდი შეიმუშავა. დღეს იგი ერა-ერთ სახალხო გმირად ითვლება.

უზენაესი საბჭოს შენობის წინ, ორი სხვა კარავია გაშლილი. აქ, ისევე როგორც სხვაგან სასტუმროებში, სამხრეთ ოსეთიდან ლტოლვილ ქართველებს მოუთაბარებიათ. აქ არის ასეთი ლოზუნგი: "გვთხოვენ ოსი ბანდიტებისაგან". მათ საკმაოდ გულგრილად უყურებენ ხელისუფლება ოსეთის საკმეს აღვიებს; ოპოზიცია მას დივერსიად მიიჩნევს, რათა დამოუკიდებლობისათვის ბრძოლის ნაცვლად მთელ გულისყური მისკენ იქნეს მიპყრობილი და საბჭოთა ჯარის იქ ყოფნაც ამით იქნეს გამართლებული. იმასაც ამბობენ, რომ შეიარაღებული ოსური ბანდები ჯარის ნაწილად გაანაკიდან მოქმედებენო.

საქართველოს ეროვნულ-დემოკრატიულ პარტიის, უძლიერესი ოპოზიციური პარტიის შენობაში ამ პარტიის ლიდერთან გიორგი ჭანტურიასთან ერთად ჭაობაღირებ დამეულ თავდასხმის შეღეგს. კარი აჭტომატის ჭრილობა დაებრილი, ნატყვიარები ემჩნევა კედლებსა და ჭერს. ჩანს, საბუთებს ეძებდნენ. შენობაში მყოფი ორი ახალგაზრდა კაცი სასტიკად უცემიათ. მან დაუნახავთ ვისი მეთაურობითაც მოქმედებდნენ თავდამსხმელები. იგი უზენაესი საბჭოს მაჟრიელმსჯულების კომისიის თავმჯდომარეა. ახალგაზრდა კაცებს უმტკნარესად შაგი ტყავის ქურთუკები ატვიათ, წიწილი შარვლები ჰდა. შავი სათვალეები უკეთიათ. ისინი საბაციანი წლების იტალიური ფილმის გმირებს მოგაგონებენ. ნუთუ მხოლოდ ამიტომ მახსენდება სიცილია?

24 თებერვალს XII საუკუნის ქართველი პოეტის შოთა რუსთაველის სარესტავრაციოდ საბურველანამოყარებულ ძეგლთან მოეწყო საქართველოში საბჭოთა ჯარების ყოფნის საპროტესტო გამოსვლა. ოფიცერთა თანხლებით აქ ამიერკავკასიის სამხედრო ოლქის ჯარების მთავარსარდალი, გენერალი სკორი მივიდა. თავისი სიტყვა მან "ამხანაგებო"-ით დაიწყო. "ამხანაგებო" კი არა, "ბატონებო"-ო, შეუსწორებს გენერალი კოპებშეკრული კიბიულს ქალალზე დაწერილ სიტყვას, ხელები უთრთის, საბჭოთა ჯარების აქ ყოფნას თურქეთის მხრიდან მოსალოდნელი თავდასხმით ხსნის და შემაღლებული ადგილიდან ჩამოსულს ხალხის ხარხარი მიაგებებს. ეს სრულიად ახალი რამ არის. მოგვიანებით ათიათასკაციანი მსვლელობა იწყება. უზენაესი საბჭოს შენობის წინ პრეზიდენტ გამსახურდიას მოხსრება დაახლებით ორიათასკაციანი ჯგუფი დგას. მათ უკან საპარადო ფორმაში გამოწყობილი მილიციელები ჩამწკრივებულან. საბჭოს მოპირდაპირე შენობის აივნიდან მრისხანე შეძახილები ისმის. ხალი პოლიტპატიმრების განთავისუფლებას მოითხოვს (დაახლებით 70 პოლიტპატიმრისას). პრეზიდენტის მისამართით გაისმის შეძახილები: "ჩაუმესკუ, ჩაუმესკუ!" ორივე მხრიდან ისმის სტვენა და ღაბძღა-ტინება, მაგრამ საქმე ხელჩართულ შეტაკებამდე არ მიდის. ოპოზიცია ბრძოლის პოლიტიკურ მეთოდს ამჯობინებს. რა იქნება შემდეგ? ნუთუ შესაძლებელი იქნება სრული თავისუფლების მოპოვება მშვიდობიანი გზით? ხომ არ არსებობს საშიშროება, რომ საქართველო მოსკოვზე დამოკიდებულ ავტოკრატიულ დესპოტად იქცევა? მეტროქნი ერომაენთს კრემლის აგენტებად ნათლავენ. პრეზიდენტი გამსახურდია და მისი პარტია "მრგვალი მაგიდა" ოპოზიციას კინკლაობასა და კრიმინალურ საქმიანობაში სდებს ბრალს. "მაგიოზური ჯგუფები წაგებულ. პოლიტკოსებს შეუერთდნენ და თავისუფლებისათვის ბრძოლის დროსაც გამოიღან", – თქვა მან "კომსომოლსკაია პრავდის" კორესპონდენტისათვის მიცემულ ინტერვიუში.

ოპოზიცია თვლის, რომ ამჟამინდელი ვალიუტები ზედაპირულ ხასიათს ატარებს. ალგა პიმნი, ღერი და დროშა, "საბჭოთა" მილიციას "ეროვნული" დაარქვეს, სუკ-ს სახელი გამოუცვალეს, რაიკომის მდივნების ნაცვლად "პრეზიდენტები" დანიშნეს. დარჩა საბჭოთა ჯარი და ძველი კონსტიტუცია. მოქმედებს "გამყოფი ხაზი" და ნომენკლატურა თავისუფალ ინვისებს სახალხო ქონებას. არც საკლასო ბრძოლა დაურიგებიათ გულუხვისათვის. ფიქრობთ ვიღაცამ განახორციელა პრინციპი: ბევრი რამე უნდა შეცვალო, რომ ყველაფერი ძველებურად დარჩეს.

ლეო იერიკი

(პოლიტური ყოველკვირეული ჟურნალი "სპექტრი", № 12-13, 1991 წ.)

ერთგული მრჩევლები?

პრეზიდენტ მ. გორბაჩოვის მრჩეველმა, მარშალმა ოხრამეევმა განაცხადა, რომ ერაყთან ბრძოლაში აშშ-ს წარმატებას დიდად შეუწყო ხელი სსრკ-მ. იგი მოკავშირეებს სისტემატურად აწვდიდა ყველა საჭირო ინფორმაციას და მონაცემებს ერაყის სამხედრო ძლიერების შესახებ. მაგალითად, ჩვენ დავარწმუნეთ აშშ იმაში, რომ სადამ ჰუსეინის სახმელეთო ჯარების განადგურება პირდაპირ შეტეეით დიდ რისკთან იყო დაკავშირებული – შენიშნა საბჭოთა მარშალმა. სწორედ ამის შემდეგ გადაწყვიტეს მოკავშირეებმა, რომ მხოლოდ მასირებული დაბომბვების შემდეგ განეხორციელებინათ სახმელეთო შეტევა ერაყეთებზე.

საერთოდ ძნელია ირწმუნო მარშალ ოხრამეევის გულწრფელობა ამ საკითხში, მაგრამ ისიც ფაქტია, რომ სსრკ-ს ნეიტრალიტეტმა ანუ მხეთარე მხარდაჭერამ ბევრად განაპირობა მოკავშირეთა საბოლოო გამარჯვება. ძაღაგამოლული ურჩხული იძულებული გახდა ასე მოქცეულიყო იმის მიუხედავად, რომ ერაყის არმია მისი ტექნიკით იყო აღჭურვილი, ხოლო როგორც ოხრამეევი ამბობს, საბჭოთა რჩევით წარმოებულ დაბომბვებში ერაყში მომსახურე მრავალი სამხედრო და სპეციალისტიც მოჰყვებოდა უუფოდ, ისინი ხომ დღემდე რჩებიან სადამ ჰუსეინის სისხლიანი რეჟიმის მხარდამჭერებად მახლობელ აღმოსავლეთში.

სუკ-ის ხელდასხმით?

საინტერესოა, რომ ქართველ რადიომსმენელთათვის ყოველდღიური და უკვე შინაური "პიკის საათის" დამაარსებელი ამ თეორმეტიოდე წლის წინ საქართველოს სუკ-ი და ინაური ყოფილა. სხვათა შორის, ეს ფაქტი "პიკის საათის" ვეტერანმა წამყვანმა ბ-ნმა ვახტანგ ნანიტაშვილმა დაადასტურა საიუბილეო დღეს ეთერში გასვლისას. ცხადია, უშიშროების კომიტეტი მაშინ ქართველ მსმენელზე და საინფორმაციო გადაცემების გაუმჯობესებაზე კი არ ზრუნავდა, არამედ მას სურდა, რომ "პიკის საათის" დროში "ამერიკის ხმის" ქართული გადაცემები გადაეფარა. ასე შეიქმნა მაშინ საქართველოს რადიოსათვის ესოდენ უჩვეულო საინფორმაციო-მუსიკალური გადაცემა.

რა როლს ასრულებდა და ასრულებს ეს სამსახური ქართველი საზოგადოებრიობის სწორად ინფორმირების (თუ დეზინფორმირების) საქმეში, ეს უკვე მომავალში გაირკვევა. ერთი კი ფაქტია, "პიკის საათი" ახალ ხელისუფლებასაც ისეთივე ხალისით ემსახურება, როგორც მის შემქმნელებს ემსახურებოდა.

ი უ მ ო რ ი

ახალი მესია

შიმშილობა შიმშილისა დამძრგუნველი...

მეგობრობაზე

იყო:

"მრგვალი მაგიდა – თავისუფალი საქართველო".

არის:

თავისუფალი მაგიდა – მრგვალი საქართველო.

ეროვნული ბიბლიოთეკა

ვინ ისაძრა საქართველოში

29 აპრილს, ორშაბათს, 13 საათსა და 13 წუთზე დიდი უბედურება დაატყდა თავს საქართველოს. ძლიერმა მიწისძვრამ გველშაპივით წამებში შთანთქა ასობით ადამიანის სიცოცხლე, დაასახიჩრა და უსახლკარად დატოვა ათიათასობით კაცი. თვითმხილველთა თქმით, მიწის ზედაპირი ალეღვებულ ზღვას დაემსგავსა, სცენებია, ღუნდა და ბობღავდა დედამიწა. გაჩხუხულია და სიცოცხლით ავსებული რაჭა-იმერეთი უცებ იქცა ჯოჯოხეთად. ფეხზე დგას დამწუხრებული ქართველობა, დახმარების ხელ გვიწვიან კეთილი მეზობლები, მსოფლიოს ღვთისნიერი საზოგადოებრობა. ქართველი ერი ჭირში შემარულია და ეს იმედს აღვციძრავს სამომავლოდ.

როგორც სპეციალისტები აღნიშნავენ, დასავლეთ საქართველოში მოხდა ტექტონიკური ხასიათის, რიხტერის შკალით 7,2 ბალი სიმძლავრის მიწისძვრა. სპიტაკში იგი 6,8 ბალს, ხოლო სან-ფრანცისკოში ბასედ წელს 7,1 ბალს აღწევდა. იმერეთში მიწის კერქის მოძრაობამ არნახულ მასშტაბებს მიაღწია.

არ ვიცით, რით ვანუგეშოთ ჩვენი მკიმეხველი. ვიტყვით მხოლოდ იმას, რომ ასეთი სტიქიური უბედურების შემთხვევებში ჩვენი წინაპრები დაახლებით ასეთი მინაარსის ტექსტს იძღეროდნენ ხოლმე: "მაშინ იქმნა გლოვა და ჭუხილი ყოველსა ზედა ქართველსა და იტყოდეს: განვამრავლეთ ცოდვა ღმრთისა მიმართ, და არა კეთილად ვიპყარით სჯული ქრისტესი და წესი იოვანეს მცნებისა: სამართლად მოგვია ღმერთმან ჩუენ ზედა ესე რისხვა..."

ღმერთმა გაანათლოს დალუპულთა სულები და აკმაროს ქართველ ერს მის თავს დატეხილი ეს უდიდესი განსაცდელი, რამეთუ დიდ განსაცდელს იგი იმ ერს მოუვლენს, რომელსაც გამორჩეული მისია ეკისრება დედამიწაზე.

ილია ჭავჭავაძის საზოგადოება და გაზ. "ივერიის" რედაქცია სამებიმარს უცხადებს დალუპულთა ოჯახებს და მთელ ქართველ ერს მომხდარი ტრაგედიის გამო. ჩვენც მრავალთა მსგავსად ყველაფერს ვილონებთ საიმისოდ, რათა ცოტათი მაინც შევუმსუბუქოთ ჩვენს ხალხს ეს დიდი ტკივილი.

ღვთისმშობელი ჰფარავდეს მის ჭირსდეერ საქართველოს.

ილია ჭავჭავაძის საზოგადოება დაჭორწინებას უღოცავს
ბედნიერ წყვილებს:
გიზო თავაძეს და თამთა კვიმსაძეს,
ზაზა ღვალაძეს და ეკა დავითაშვილს.

საოცარია, მაგრამ ფაქტია

ამ ბოლო დროს საკავშირო მასობრივი ინფორმაციის საშუალებებმა გააქტიურეს თავდასხმები რადიო "თავისუფლებაზე". მაგალითად, აღდგომა დღეს, 7 აპრილს ცენტრალური ტელევიზიით ეთერში გავიდა სუკ-ის მიერ საგანგებოდ მომზადებული 45 წუთიანი ფილმი. ეს იყო ტრადიციული "ცივი ომის" კურსის გაგრძელება, რასაც ვითომდა დემოკრატიის გზაზე შემდგარ კეთილგანწყობილ ადგილს არ უნდა ჰპონოდა. აღბათ ძნელია მოიძებნოს იმპერიაში ფუნქციონერი ასეთი ნორმალურად მოაზროვნე ადამიანი, რომელიც სწორად არ აფასებდეს. რადიო "თავისუფლების" უდიდეს წვლილს მართალი ინფორმაციის გავრცელების საქმეში, რასაც ფასდაუდებელი მნიშვნელობა აქვს პროგრესისათვის. 7 აპრილს კი საკავშირო ტელევიზიამ აქცენტი ძველებურად იმაზე გადაიტანა, რომ "თავისუფლება" ცრუ-ს რეპორტიორია და, ამდენად, იგი ხელს უშლის საბჭოთა ძმურ ოჯახს ბედნიერ ცხოვრებაში. ამ "ჭეშმარიტების" დასამტკიცებლად სუკ-მა მეტად "დამაჯერებელ" არგუმენტს მიმართა, – ეს რომ მართალი ასე არ იყოს, განა ჯორჯ ბუში 1990 წლის ბოლოს თავის სეხე-სიტყვაში ესოდენ მაღალ შეფასებას მისცემდა რადიო "თავისუფლების" მუშაობას, ან აშშ-ს კონგრესი მის დაფინანსებას 216 მილიონ დოლარამდე გაზრდიდა? ამ შემთხვევაში სუკ-ი გარკვეულად მართალიაა, – "თავისუფლება" საბჭოთა იმპერიის არსებობის მოწინააღმდეგეა და ნამდვილად არ უწყობს ხელს მის მოდერნიზაციას. აი, რატომაა გაჩაღებული აღვირახსნილი კამპანია მის წინააღმდეგ. ასეთია საბჭოთა ხელისუფლების დამოკიდებულება პერესტროიკის შეთანხმებასთან, რაც ინფორმაციის თავისუფალ გავრცელებას უკავშირდება. ამასთან დაკავშირებით თავისი გულისწყრომა დემოკრატიულად განწყობილმა რესპუბლიკამაც ვერ დამალეს. ისინი თვლიან, რომ "თავისუფლების" ღანძღვა-გინება პარანოიდალური მსოფლმხედველობის ალორძინების ცდას წარმოადგენს, რის წინააღმდეგაც იმპერიაში არსებულმა დემოკრატიულმა ძალებმა ერთად უნდა გაიღამჭრონ. განა შეიძლება არ დაეთანხმო ამ თვალსაზრისს? მაგრამ, როგორც ირკვევა, რადიო "თავისუფლების" წინააღმდეგ ცენტრის მხარდამხარ ე.წ. სუვერენულ რესპუბლიკათა ზოგიერთი მესვეურიც თავგამოდებით იბრძვის. საკუთარ, ამ მხრივ "მოწინავეთა" რიგებშია ჩვენი რესპუბლიკის ხელმძღვანელობაც, რომელმაც რატომღაც დაივიწყა პეღსინკიც, დემოკრატიაც და ის დიდი ამაგიც, რაც "თავისუფლებას" საქართველოში ადამიანისა და ერის უფლებათა დაცვის საქმეში მიუძღვის. როგორც ჩანს, ახლად აღზევებულებს, მვედთა მსგავსად, ხელს არ აძლევთ საერთაშორისო ასპარეზზე მართალ ინფორმაციის გატანა. ეს კი ადრე თუ გვიან ტრაგედიაა. ამ მხრივ განსაკუთრებული დამნაშავეობით ბ-ნ ზ.გამსახურდიას გამოსვლები გამოირჩევა. იგი ხელიდან არ უშვებს შემთხვევას, რომ არ შეურაცხყოს ან უდიერად არ მოიხსენიოს რადიო "თავისუფლების" ქართული რედაქციის თანამშრომლები, რომლებსაც მუდამ "კრემლის აგენტების" ტიტულებით ამკობს; ხშირად მოიხსენიებს მისი კორესპონდენტების საქართველოდან გასახლებას და ა.შ.

როგორ შეიძლება შეფასდეს რადიო "თავისუფლების" გაქიქების სფეროში ცენტრისა და პერიფერიის ხელისუფალთა ასეთი თანხვედრილობა? ხომ არ მიგვანიშნებს ეს გარემება ცენტრის პოლიტიკური კურსისადმი შეფარული მხარდაჭერაზე? აღბათ ამასაც მოწმობს ჩვენში ტოტალიტარული ელემენტების აქტიური შენარჩუნების ფაქტი. მარტო საინფორმაციო საშუალებათა მონოპოლიზრება რად ღირს!

"თავისუფლება" ამ შემთხვევაში დაკმუსად იქცა, რომელთან მიმართებაშიც შესანიშნავად ვლინდება ამა თუ იმ ხელისუფლებისა და სისტემის რეალური სახე. ვფიქრობთ, რომ აშშ-ს პრეზიდენტის ავტორიტეტი სრულად საკმარისია რადიო "თავისუფლების" დასახასიათებლად. ყოველ შემთხვევაში, საიმისოდ მაინც, რომ მის ქართულ რედაქციას "კრემლის აგენტობა" არ დავაბრალოთ.

კარლო კაშაყი

ვაჩოლაცდა, ვინ ვინ არის?

გაზეთმა "საქართველოს რესპუბლიკამ" ა.წ. 27 აპრილს რუბრიკით "ვინ ვინ არის" გამოაქვეყნა ქართველი ინტელიგენციის 2 თვის წინათ გავრცელებული მიმართვა პრეზიდენტ ჯაბა ივსელიანის დაპატიმრებასა და "მხედრიონის" დარბევასთან დაკავშირებით, რასაც ხელს აწერენ საქვეყნოდ ცნობილი და აღიარებული პიროვნებები ბ-ნ აკაკი ბაქრაძის მეთაურობით...

ამ მიმართვასთან ერთად გაზეთი აქვეყნებს უნივერსიტეტის ორი სტუდენტის ფოტოსურათებს, რომლებიც ა.წ. 19 აპრილს მოკლეს ტყვიის ჭურვების გამო...

აქვეა ბ-ნ ზვიად გამსახურდიას გამონაბექვამები იმის შესახებ, რომ თითქოს უნივერსიტეტის ზოგიერთი ლექტორის მიზანია "ჩვენი ახალგაზრდების კრიმინალებად და ნარკომანებად ქცევა"...

ყოველივე ეს გვირგვინდება სარედაქციო მინაწერით ბანდიტიზმის მავნეობის შესახებ...

ცხადია, კომენტარს არ საჭიროებს გაზეთისა და ხელისუფლების ეს უბადრუკი, პრიმიტიული ჯაბირი ბ-ნ ჯაბა ივსელიანის და მისი დამცველი ინტელიგენციის გასაშავებლად (აქამდე, ინტელიგენცია "ბანდიტს" იცავს, ბანდიტობა კი, ნაადრ, რა საშინელებაა, ორი ახალგაზრდის სიცოცხლე შეიწირაო!). როგორი ბანდიტებისა და ნარკომანების "დამცველნი", ვფიქრობ, ბ-ნი აკაკი ბაქრაძეა, ისეთივე "ბანდიტია" ბ-ნი ჯაბა ივსელიანი.

ჩვენ არ გვაოცებს ამ "მოსტატის" შემოქმედება უზნეობა. ჩვენ მხოლოდ ეს გვაოცებს და გვანცვიფრებს: ნუთუ ასეთი, უკაცრავად პასუხია, "ლოგიკია", "სიბრძნეა" და "პოლიტიკა" ეპირებს ჩვენი ხელისუფლება დამოუკიდებელი საქართველოს აშენებას???

მართლაც და საკითხავია: ვინ ვინ არის?..

* * *

4 მაისს იმავე გაზეთმა გამოაქვეყნა პასუხი ზემოთხსენებულ უსირცხვილო პუბლიკაციაზე, რასაც, ჩვეულებისამებრ, დაურთო სარედაქციო მინაწერი (როგორც წესი, ასეთი, ხელისუფალთათვის არც თუ ისე სასიამოვნო მასალები, ლვარძლიანი სარედაქციო მინაწერების თანხლებით ქვეყნდება ხოლმე ამ გაზეთში). როგორც მოსალოდნელი იყო, ეს მინაწერიც ზემოხსენებული პუბლიკაციის მსგავსად უბადრუკ და პრიმიტიულ თავისმართლებას წარმოადგენს...

ოქიოდე სტრიქონით

● საქართველოს უზენაესი საბჭოს სესიის სხდომებს კვლავ არ გადასცემენ ტელევიზიით (განსხვავებით მოსკოვში ჩატარებული სესიებისაგან!), რისი მიზეზიც აშკარაა: არ სურთ ხალხს დაანახონ, რა "დემოკრატიული" სხდომები ტარდება ჩვენს "მრავალპარტიულ" უზენაეს საბჭოში.

● კონსტანტინე გამსახურდიას მემორიალური დაფების გახსნა პრესამ დამის ისე წარმოადგინა, თითქოს ამ დიდ მწერალს კომუნისტები სდევნიდნენ და ახლაღა მოხდა მისი დაფასება. ამ პროპაგანდის მიზანი ნათელია, მაგრამ საკითხავია, მაშინ რალას ნიშნავს კომუნისტთა დროს დადგმული მისი ძეგლი, ან სქელი, დიდტირაჟიანი მრავალტომეულები, ან თუნდაც 1956 წელს (!) წამოჭიმული კოლური კომკი?..

● პრესაში დამოუკიდებლობის აქტის ორი ვარიანტი გამოქვეყნდა. ერთზე ხელს აწერს პრეზიდენტის მეუღლე ქ-ნი მანანა არჩვაძე-გამსახურდია, მეორეზე – არა. საინტერესოა, რომელია "ნამდვილი" დოკუმენტი, ან საერთოდ რატომ აწერს ხელს ქ-ნი მანანა, რა თანამდებობა უჭირავს მას საქართველოს რესპუბლიკის პოლიტიკურ სტრუქტურაში?.. ისიც საინტერესოა, წაუკითხავს თუ არა მას პუშკინის "მეჯადური და ოქროს თევზი"?..

● გაზ. "საქართველოს რესპუბლიკაში" (2.05.91) სწერია, რომ ზ.გამსახურდიას ოურნე პერეის ბამაკეებში (!) გაეტარებია რაღენიმე წელი (!). (იხ.სტატია "გამოხმაურება საქართველოში მიმდინარე პროცესებზე).

● გაზ. "ერში" (8.05.91) ბ-ნმა ზ.გამსახურდიამ უარყო თავისი "მესსიობა"...

ღიქტატორის დაბადების დღეს

28 აპრილი ერაყის დიქტატორის სადამ ჰუსეინის დაბადების დღეა. მიუხედავად იმისა, რომ ბაღდადელი ჯალათი მოკავშირეებმა წელში გაბატეხეს – მგელი მგლობას მაინც არ იშლის!.. ერაყის მთავრობის პრძანებით ამ ღისათვის ქვეყნის მთელ ტერიტორიაზე ტრადიციულად დიდი მზადება გამოცხადდა: მშრომელები წერილებით და დეპეშებით ულოცავენ ბეღადს ბედნიერ ღღეს; მასიურად გამოდიან შაბათობებზე – აღაგებენ ტუჩებს, ეზოებსა და სახლებს; ყველგან ფენენ ჰუსეინის სურათებს, შეკაკებსა და ლუნგებს. მოკლედ, არაბები შეშფოთების მიუხედავად დიდი ენთუზიაზმით შრომობდნენ და ეს მაშინ, როდესაც ერაყელი პარანოიკის პათოლოგიურად აგრესიულ პოლიტიკას ათასობით ადამიანის სიცოცხლე შეეწირა. დანგრეულია სახლები, მოშლილა კომუნიკაციები, დაწყებულია მიშმილი, ეპიდემიები, სასეზეა სხვა უამრავი გაჭირვება. აი, სადმდე შეიძლება ცრიყვანოს ხალხი განუკითხავმა ავტორიტარიზმმა! მაგრამ ყველაზე დიდი უბედურება მაინც ისაა, რომ საკონტროლო ქცეული ადამიანები ვეღარც კი ამჩნევენ, თუ როგორ გააპარტახა და გაანადგურა ქვეყანა ერთი ადამიანის შეურაცხყოფამ, ისინი არ ადანაშაულებენ, არ ასამართლებენ მას ერის მომავლის მოსპობისათვის. მათ დაკარგეს კეთილსინდისიერების უნარი – სწორედ ეს არის ერის გადაშენების წინაპირობა!

მართალია, ჰუსეინის დაბადების ღისათვის არაბები საგულდაგულოდ მოემზადნენ, მაგრამ თავგორის ტრიბუნაზე, რომლის წინაც მაღლიერმა მშრომელებმა ჩაიარეს, სადამ ჰუსეინი არ მდგარა. მას არც სხვა საზეიმო ღონისძიებებში მიუღია მონაწილეობა. როგორც ჩანს, იგი თავისი პირუტყვული ინტუიციით უკვე ხედავს, რომ საქმე საზეიმოდ აღარა აქვს, თუმცა მას ეს ხელს არ უშლის, რომ უდიდესი სიამოვნებით გამოასალმოს სიცოცხლეს ადასტამიად ქურთი, და თუ დასჭირდა, მათ ის ტანჯული თანამემამულეებიც მიაყოლოს, რომლებიც ასე ცდილობდნენ გაეღამაზებინათ დიქტატორის დაბადების ღღე.

ნაწყვეტი კონსტანტინე გამსახურდიას მემუარული ნაწარმოებიდან
"ღანდებთან ლაციცი"

"ექვსი წლის ბავშვმა ერთხელ ქვა ვესროლე გაპრიალებულ ტბას. შეეხეთ შიმიბრუნდა და მომახალა: დაწყევლილი გვარის შვილი ამა რას იზამდიო უცნაურს.

დედაჩემს გამოკვლიახე და მან ასეთი რამ მიამბო:

ოურმე ჭყონდიდის ეპისკოპოსს ძღვენი გაუგზავნია დიღიანისათვის, მეძღვენე გამსახურდიების მამულზე გამოუვლია. ჩვენს წინაპარს ორი დაუჭერია, ძღვენი წაურთმევია, მის შიშველ ტანზე დაგებული ცხელი ლორი მაღლებია თავის უჭმევია. ჭყონდიდელი შებრძოლებია ჩემს შორეულ პაპას და დაუმარცხებია იგი.

სოფელი საგამსახურდიო გადაუწვავს და დაუწყევლია.

მე და ჩემმა ძმამ აღექსანდრემ ვწახეთ ერთხელ ძველ ეკლესიის ეზოში ერთი ქვევრი, გამონალული ფლერები ეყარა შიგ.

ჩვენი გვარის შვილებიდან ორი თავაწყვეტილი ფეხდაფეხ იყო ცნობილი – ორსტომი და მანუჩარი. ეს უკანასკნელი უშოწყალოდ მუსრავდა გლეხებს და მანუჩარ გამსახურდიას, რომელიც უღვთოებს აგდებდა ნაყმევებსა და მათ შვილებს, თავის ცოლს ცხვირი მოსჭრა თურმე და მერმე წისქვილის ღარში ჩააგდო.

მანუჩარის მამული მე და ჩემმა ძმებმა ვიპოვნეთ მფინარე ზანას პირად უამრავი ჩონჩხი; როგორც ხალხი ამბობდა, ეს ადამიანები მანუჩარს დაუხოცნია და მფინარის პირად დაუმარხივებია თურმე.

ვინა სძღვა, ავკაცს კარგი შვილი არ ეყოლებაო..."

კ. გამსახურდია. ბათუმი, 7III ჯოში.

სარედაქციო კოლეგია: ანზორ აბჟანდაძე, გუგა აფაქიძე, კახაბერ კახაძე, ზურაბ კიკნაძე, გურამ ყორანაშვილი, თამარ ჩხეიძე, ნიკო ჭავჭავაძე. მხატვარი – ზურაბ მშვილდაძე.

საზოგადოების მისამართი: რევაზ ღალიბის ქ.№2, IIIსართ. ტელ. 93-39-32

რა ხდება ვილნიუსში?

ოთხი თვე გავიდა მას შემდეგ, რაც საბჭოთა არმიამ ვილნიუსშიც დაღვარა უდანაშაულო ლტოლვილთა სისხლი. სხვათა შორის, დიდი საერთაშორისო საქმიანობის მიუხედავად, მედესანტეებს დღემდე არ დაუფიცებიათ "სუვერენული" სახელმწიფოს დარბეული ტერიტორია. უფრო მეტიც, მათ გააძლიერეს კიდეც თავისი რიგები და ლიტვის სახელმწიფო ტელევიზიის შენობა ფაქტიურად ყაზარმად აქციეს. ლტოლვილთა ყველა ცდა, აეღგმათ ეს უსამართლობა (პეტიციები, გაფიცვები, მიტინგები) უშედეგო აღმოჩნდა. ამჟამად აღნიშნული შენობის წინ მიმდინარეობს პერმანენტული შიმშილობის აქცია, მაგრამ ჭრელხალათიანი მედესანტეები, რომ იტყვიან, ყურებსაც არ აბარტყუნებენ და სულაც არ ჩქარობენ ლიტველი ხალხის კუთვნილი შენობის დაბრუნებას.

გადაიდება არა მარტო ქართველი და არაქართველი მოსახლეობისა, არამედ ქართველებისაც კი... როდენ საჭირო საქმეს გააკეთებდა დღეს ფუნდაც "მამველთა კორპუსი", რომელმაც მიწისძვრის შედეგების ლიკვიდაციასას ირანშიც კი გამოიჩინა თავი, ჩვენმა დღევანდელმა ხელისუფლებამ კი პოლიტიკური მოტივებით დაარია და ხელ-ფეხი შეუკრა...

ამ დიდმა მწუხარებამ მაინც უნდა გამოაფხიზლოს პოლიტიკური ფსიქოზით შეპყრობილი, უგზო-უკვლოდ დაბნეული ქართველი ხალხი, რაღა საქართველომ ჭეშმარიტად შეძლოს ჭირსა მიგან გამაგრება...

საბჭოთა მეგადურები და "ოქროს" თევზები

სხვა ქვეყნების მებაღურთა შორის საბჭოთა მებაღურები მაშინაც დიდად უბედურები არიან, როდესაც მათ ბაღს ზღმად თევზი მოჰყვება. ერთ მშვენიერ ღღეს მათაც გადაწყვიტეს, რომ მეტი აღარ ეცქირნათ დანგრეული ქოხისა და გახეხილი ვარღისათვის და ოქროს თევზი დაეჭირათ. ამ მხრივ ყველაზე მეტად მურმანსკის პორტზე მიწერილმა თევზმჭერებმა გამოიჩინეს თავი. როგორც საბჭოთა მართლწესრიგის დამცველები ამბობენ, სწორედ ეს ქალაქია უთხოური კონტრაბანდის ცენტრი. მაგალითად, ამას წინათ ერთ-ერთი თევზმჭერი გემის გაღატაკებულმა მებაღურებმა გადაწყვიტეს თევზი გაეყიდათ და უცხოეთში პირველი მოხმარების საქონელი შეეძინათ. მართლაც, მათ ატლანტიკაში დაჭერილი 4 ტონა თევზი გაყიდეს ესპანეთის ერთერთ ბედნიერ ნავსადგურში. ამ ბიზნესიდან კაპიტანსა და მის ორ თანამემწეს 40 ათასი პესო შეხვდათ, ხოლო ეკიპაჟის დანარჩენ წევრებს 5-5 ათასი. მაგრამ საბჭოური წესრიგის დამცველებმა ღიღხანს არ აცალეს "ოქროს თევზიათა" და, მაშასადამე, ადამიანური ცხოვრებით ტკბობა მებაღურებს და საბჭოთა ჩვეულებისამებრ საეთაღებს გახვრეტილი ვარცლიც სანატრელი გაუხდეს.

ნაღვიძი ჭრეზიღენტი ბრძანებით?

ოქვენ ნამდვილი პრეზიდენტი ბრძანებით? – ასეთი შეკითხვით მიმართა მესამეკლასელმა ბიჭუნამ აშშ-ს პრეზიდენტ ჯორჯ ბუშს, ვირჯინიის შტატის ერთ-ერთი სკოლის დათვალიერებისას. მოსწავლე რომ თავის პრეზიდენტობაში დაერწმუნებინა, ბ-ნი ბუში იძულებული შეიქნა ჯიბეები კარგად მოეშრიტა და რადგან მას, ისევე, როგორც აშშ-ს არც ერთ სხვა პრეზიდენტს, პირადობის დამადასტურებელი მოწმობა არ გააჩნდა, იძულებული შეიქნა საკუთარი პირნვება მბღოლობის ნებართვითა და ფირმა "ამერიკენ ექსპრესის" საკრედიტო ბარათით დაედასტურებინა. ურწმუნო ბიჭუნასათვის. ძნელია ამ შემთხვევაში წინასწარგანწირახულ რეკლამაზე იფქვას რაიმე, მაგრამ როგორც "იუპის" კორესპონდენტები იტყობინებიან, ამ შემთხვევამ პრეზიდენტის პირადი დაცვის სამსახური აიძულა, რომ აშშ-ს პრეზიდენტისათვის პირადობის დამადასტურებელი სპეციალური მოწმობა დაემზადებინა.

საინტერესოა, საქართველოშიც დასჭირდება პრეზიდენტს ჯიბეების მოქექვა?

თუ კვლავაც ამ ტემპებით გაგრძელდა ავტორიტარული რეჟიმის შენების პროცესი, იმედია, რომ დაწყებითი კლასებიდანვე შეასწავლიან ბავშვებს ბეღადის ბავშვობას, გამომაქვამებისა და სიბრძნის ფრაგმენტებს. აღბათ მადე მაღიკიდებენ ჩვენს შვილებს ბაგა-ბაღებში და საკლასო ოთახებში ბეღადის სურათებს, რაცა უკვე ჩაებეჭდოთ მათ ეს "ღიდებული სახე" გონებაში. ამიტომ ვფიქრობთ, რომ საქართველოში პრეზიდენტს სპეციალური პირადობის მოწმობის დამზადება არ დასჭირდება.