ლ. ქაბოტინსი — უძლიერესი

თბილისი, 2 ნოემბერი. ძალოსანთა შეხვედრების დასკვნით ეტაპებს წარმოადგენენ სპეციალოსანთა ლ. ქაბოტინსის (ძმიმე წონა) გამოსვლები. მან მოიპოვა ოქროს მედალი — 662,5 კგ.

გრანდიოზული „სპარტაკის“ გამარჯვება

ოდესა, 2 ნოემბერი. აქ გაიმართა საერთაშორისო ამხანაგური მატჩი ფეხბურთში. ოდესელთა რიგებში ჩეხოსლოვაკიის მთავარ ნაკრებს ეთამაშებოდნენ მხოლოდ ორტატის გამოკრებილნი და გაიმარჯვეს — 2:0.

6 მატჩი

გუშინ 6 გაიმართა „...“ კლუბის 11 ჯგუფის ფეხბურთელთა შეჯიბრის კალენდარული მატჩები, რომლებიც XVII-XXXII დგილებისთვის იბრძვიან: „დინამო“ (ტალინი) — „ბურევესტნიკი“ (დუშანბე) — 3:1, „ლოკომოტივი“ (ვოლგოგრადი) — „სპარტაკი“ (ყაზანი) — 1:3, „სპარტაკი“ (ალმა-ათა) — „ლოკომოტივი“ (ტაშკენტი) 1:1, „სპარტაკი“ (ვილნიუსი) — „დინამო“ (ლენინგრადი) 1:0, „ლოკომოტივი“ (ვინნიცა) — „ტორპედო“ (ზაპოროჟიე) — „ცენტრალური“ (ყაზანი) 4:0, „ლოკომოტივი“ (ყაზანი) — „ცენტრალური“ (ზაპოროჟიე) — „ცენტრალური“ (ყაზანი) — „ლოკომოტივი“ (ვინნიცა) — 3:1.

- ქართველმა მოჭიდავეებმა შაბათ-კვირას ირანელები 1-ლ ად.
- მოგვიანებით მ. ტალის მწვრთნელი 3ე-3 ად.

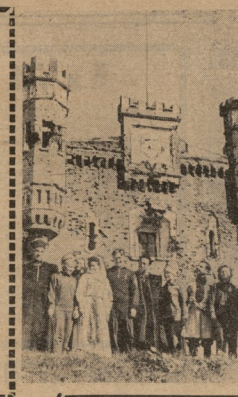

გმირი ციხე-სიმაგრე

სამამულო ომის გმირული ეპოქაში ოჩორს ასოციაცია შეუერთა. ბერძნული ციხე-სიმაგრის უძლეველობის ამბავი. საბჭოთა მეცნიერებისა და ტურიზმიდროების კავკაზი სისხლის უკანასკნელ წვეთამდეც ცდილობდნენ მოსპობოდნენ ძველი ბერძნის ერთგულ ქალიშვილთა ხსოვნა. ბრძოლებით საქმრო საჭმელი ახლა ლეგენდადაა ქცეული და ციხე-სიმაგრის წმიდა ადგილ ყველას იზიდავს.

რამდენიმე თვეს ერთეულებად ამ გმირობის აღსანიშნავად გამართული საკავშირო ტურისტული ლაშქრობა „მამების გზა, დიდების გზა“, რომელშიც მონაწილეობდა სსრ კავშირის ყველა რესპუბლიკის ათასობით წარმომადგენელი. მრავალმა ციხე-სიმაგრის გმირობის დღესასწაული ერთად იზეიმეს რუსებმა, უკრაინელებმა, ბელორუსიელებმა, ქართველებმა. ახალბაკინელებმა, სომხებმა, ჩვენი მრავალეროვანი ქვეყნის სხვა წარმომადგენლებმა.

და აი, გუშინწინ ეს ჯგუფი მრჩეველთან დაგროვდნენ. ბელორუსიის კომპარტიის პრეზიდიუმის წევრი ციხე-სიმაგრის ბრძოლის ერთ-ერთი მონაწილე ფიოდორ ივანოვიჩი ორგანიზაციისა და საბჭოთა არმიის წარმომადგენლებთან ერთად, ციხე-სიმაგრის გადაცემა ლენინის ორდენით და შეიდით „ოქროს ვარსკვლავით“, რომელიც გმირ ციხე-სიმაგრის მიენიჭა მისი დამსახურებისთვის სამშობლოს წინაშე და დიდ სამამულო ომში საბჭოთა ხალხის გამარჯვების 20 წლისთავის აღსანიშნავად.

• • •

ს უ რ ა თ ი: ქართველი და ბელორუსიელი ტურისტები ბრძოლის სიმაგრის ერთ-ერთ შესანიშნაობებთან.

ფოტო დ. ტერენოვისა.

პროლეტარებო ყველა ქვეყნისა, შეერთდით!

ლელო

საქართველოს სსრ პროფესიულ საზოგადოებათა და ორგანიზაციების კავშირისა და პროფკავშირთა საქართველოს რესპუბლიკური საბჭოს ორგანო

Орган Совета спортивных обществ и организаций Грузинской ССР и Грузинского республиканского совета профсоюзов

გამოდის 1923 წლის 22-ე მარტიდან

№ 217 (2937) ● ოთხშაბათი, 3 ნოემბერი. 1965 წ. ● ფასი 3 კაპ.

გუშინ...

IX ტურში

თბილისის საერთაშორისო სპეციალურ ტურნირზე შედგა IX ტური. ბ. გერგედავამ მოიგო ბოცუჩავას, რ. ჯანჯიხაშვილმა — ვ. ახასის, ვ. ბაქრაძემ — რ. ხოლიაშვილის, ა. ბეშელიამ — ა. ღლონტისა და ვ. ბიქმ — ა. გასპლისის, ბ. შოთაძემ — კ. კოლაროვის და ი. რატიანმა — ლ. ნავაროვსკის პარტიები ფაქიზად დამთავრეს. ორი შეხვედრა (მ. დამიანიანის — ი. ფეტისა და რ. მიქელაძიანი — ვ. ალტერმანის) გადაიდო. შოთაძემ VI ტურში გამოკრებილი პარტია ალტერმანისთან თავის სასარგებლოდ დაამთავრა. 9 ტურის შემდეგ გერგედავიანი და შოთაძე 6,5-6,5 ქულა აქვთ, ხოლოს — ნ. ღლონტაძეს და ბესლიანს — 5,5-5,5.

7 : 1

თბილისის სპორტის სასახლეში გაიმართა საერთაშორისო მატჩი კლასიკურ ჭიდაობაში ირანისა და საქართველოს ნაკრებ გუნდებს შორის. ირანელებმა მხოლოდ მსჯ ერთხელ შეძლეს წარმატების მოპოვება: მ. ვეჩალ-ზადემ დაამარცხა დ. დავითაიძე. დანარჩენ წონით კატეგორიებში გაიმარჯვეს ქართველმა მოჭიდავეებმა: ა. ხარაბაძემ სძლია ა. ყადარის, ო. ეგაძემ — ი. ფარიდის, დ. გვანცელაძემ — მ. ფარანდულს, ო. თარგამაძემ — კ. მახ-ჯუბს, ო. ბლიაძემ — ა. ვოლკოვის, კ. ლუნდაშვილმა — ხ. ამირის და ნ. ერისთავმოდავა — ე. ფილიპის. ამრიგად, მატჩის საბოლოო ანგარიშია 7:1.

2 გოლი 2 წუთში

თბილისი. „დინამოს“ სტადიონი. 2 ნოემბერი.

„ლოკომოტივი“ (ბობრუისკი) — „რუსტელი“ (ზესტაფონი) 2:1 (0:0).

ლოკომოტივი: ბუხანკინი; ბოგდანოვიჩი, ნიკანდრი, ივანოვი, კონონოვი, ძაგანოვი (ტარაშენკო), შუმელიძე, მაზიაშვილი, ისიანი, ახალკაცი, ზაფაროვი.

რუსთაველი: სკასირკინი, ბოლონკინი, ბუცხრიკიძე, შევჩენკო, პაპუაშვილი, ნიკიფოროვი, კოპრეევი, პაპიტრი, იაკოვენკო, კოპეეცკი, მოსალოლიანი, მაკეი ს. სტრიფონი (ტრავმა), ფუძლიორები — ალ. ლოკომოტივის“ სასარგებლოდ.

შეჯიბრება „რუსთაველის“ ბოლო, 32-ე ადგილზე ემყარებოდა „ლოკომოტივის“ კლუბის 11 ჯგუფის ეფექტურ თამაშს. მას ეკუთვნოდა ტაქტიკური უპირატესობა ველზე, თუმცა ამ კომპლექტში გამოიყო ფაზზეთიდელი, რომელსაც ორი ერთ ულელთქმით ლიდერობა თამაშობენ რომელიც სკასირკინისაგან (საარტილერიო, შეიჩენკო, მოლიანეი). თბილისელებმა „რუსტელის“ პირველ წუთში მისივე მეკარის დამარცხება — 2:0.

და აი, სეირნით რუსტაველელი ამ ეპიზოდს ბუკვა „ლოკომოტივის“ გუნდის ლიდერი ზაზაძეებისგან. კიდევ მატჩიდან ერთი წამით გამსვლელობით სტრიფონის კოლექტიურად. კარი გასპლისის ბოლო ბურთი ფეხბურთელთა საკვლევი ტერიტორია „ლოკომოტივის“ მიმართულებით. ბურთი ფეხბურთელთა ბოლო ბურთი ფეხბურთელთა ბოლო ბურთი ფეხბურთელთა ბოლო

ᲡᲞᲝᲠᲢᲘ

ᲗᲐᲡᲛᲐ ᲛᲘᲡᲐᲛᲐᲠᲗᲘ ᲨᲔᲘᲪᲕᲐᲚᲐ

ᲐᲮᲐᲚᲒᲐᲖᲠᲓᲐ ᲡᲐᲮᲔᲚᲝᲑᲘᲡ ᲛᲘᲮᲔᲓᲕᲘᲗ

ᲓᲐᲛᲐᲒᲠᲔᲑᲘᲡ ᲨᲔᲛᲓᲔᲒ ᲗᲐᲛᲐᲨᲔᲑᲘ ᲐᲠ ᲘᲥᲜᲔᲑᲐ

ᲛᲐᲒᲠᲐᲛ ᲛᲔᲠᲔ ᲛᲔᲝᲗᲮᲔ ᲛᲐᲗᲮᲝᲕᲜᲘᲗ ᲨᲔᲮᲕᲓᲐ ᲒᲐᲛᲐᲠᲯᲕᲔᲑᲘᲡ ᲨᲔᲛᲓᲔᲒ ᲗᲐᲛᲐᲨᲘ ᲓᲐᲛᲐᲒᲠᲔᲑᲚᲘ ᲒᲣᲜᲓᲘᲡ ᲙᲐᲞᲘᲢᲐᲜᲘ ᲓᲐ ᲛᲘᲡᲘ ᲛᲔᲗᲝᲠᲔ ᲒᲣᲜᲓᲘᲡ ᲙᲐᲞᲘᲢᲐᲜᲘ. ᲛᲐᲒᲠᲐᲛ ᲛᲔᲠᲔ ᲛᲔᲝᲗᲮᲔ ᲛᲐᲗᲮᲝᲕᲜᲘᲗ ᲨᲔᲮᲕᲓᲐ ᲒᲐᲛᲐᲠᲯᲕᲔᲑᲘᲡ ᲨᲔᲛᲓᲔᲒ ᲗᲐᲛᲐᲨᲘ ᲓᲐᲛᲐᲒᲠᲔᲑᲚᲘ ᲒᲣᲜᲓᲘᲡ ᲙᲐᲞᲘᲢᲐᲜᲘ ᲓᲐ ᲛᲘᲡᲘ ᲛᲔᲗᲝᲠᲔ ᲒᲣᲜᲓᲘᲡ ᲙᲐᲞᲘᲢᲐᲜᲘ.

ნოემბერი

...ვიდეს 20 წლისთავს 3 ნ...
...ბერთან და ხელმძღვან...

...და ჩემსთვის ისეთი ...
...ვის ჩემსთვის ისეთი ...
...ლეგატორები და მოსკოვის ...
...ებს ბალტიისპირეთის რეს...
...ისეთ ქალაქ ტალინის ...
...ა კამარიან ტალინის ...
...ის ჩემსთვის ისეთი ...
...ის ჩემსთვის ისეთი ...
...ბერთან და ხელმძღვან...

...ნოემბრის 4-15 ნოემბრის ...
...ნოემბრის მატჩის ჩასატა...
...ტლიგრის სპექტაკლი ...
...ბერის ფესტივალის ეროვნული ...
...ის ფესტივალის შეკრებებები ...
...ბერის პირველ მატჩს ...
...ნოემბრის ფრანც ლისტის ...

27-28 ნოემბერს ვილნიუსში შეიკრიბა მოსკოვიდან მონაწილეთა ახალგაზრდა მოქიდავეებისა და მწვრთნელების ნაკრებ გუნდის სასპორტო-საორგანიზაციო საკითხთა განსახილველად. ნაკრების მწვრთნელებმა ამ თვისთვის დაგეგმეს ნაკრების, მეცადინეობები. — სსრ კავშირის ეკრანების ფესტივალი ვილნიუსში მიიტანენ ლატვიის, ესტონეთის, ბელორუსიის, ლიტვის, ფრანგული კინოკომედიის ფესტივალის ფარგლებში. ნოემბრის პირველ ნახევარში ფრანგული კინოკომედიის მილიონერ ჩემპიონებს ვილნიუსის ხალხის სახელით მიესალმებიან ლიტველი მოქიდავეები და ბუნებრივად თავისებური სტილის მოქიდავეები ნაკრების კოლექტივში.

14-22 ნოემბერი მოსკოვსა და ლენინგრადში შეიკრება წულაქმედობათა დიდი საერთაშორისო ტურნირი, რომელშიც მონაწილეობას მიიღებენ მსოფლიოს, ევროპისა და სსრკ ჯემპიონები და პრიზიორები. ტურნირის „ორმაგ ბაზრის“ წესით გამართულ კავშირთა ფიგურისტების გამოეცემენ ორ საერთაშორისო ტურნირში — ტაშ-ა და ტანსაცეკვაოში (ტანსაცეკვაში ასპარეზობა „პრალი გეკარეზეში“). თვის პირველ ჩემპიონატებს გაიმართება ქალთა მატჩებებში — მოიფიცის ორი უძლიერესი გუნდის — სსრ კავშირისა და ჩემსთვისეული პოეტიზმის ნაყარები. შეიქმნება.

საქართველოს ფალავანია შეხვედრებში იმარჯვებს

ქამგოჯასა და ინდოეთში

საკათაშორისო სპორტულ შეხვედრებში აქტიურ მონაწილეობას ქართველი ფალავანები. ამჯერად ქართველ სპორტსმენებზე ინდოეთის მოყვარულები მიმდინარე თვეს თბილისში ჩამოვიდნენ. ეს შეხვედრა ორ ქვეყანას შორის ოფიციალური ხასიათის მატჩებებს ეწყობა. ინდოეთის ნაკრებში ძლიერი მოქიდავეები არიან. ამიტომ ქართველ სპორტსმენებს ძნელი ბრძოლა ელით.

ინდოეთის ნაკრებში ჩემპიონატის მონაწილეობის გამო ჩამოვიდნენ ცნობილი ფალავანები: ოლიმპიური ჩემპიონი ბანტამ სინგჰი, ორგზის ჩემპიონი ბანტამ სინგჰი, ორგზის ჩემპიონი ბანტამ სინგჰი, ორგზის

საბჭოთა ორჯიდელები სეზონის გახსნის წინ

ამა-ის კორესპონდენტის თხოვნით სხვა კავშირის ხაჭრების უფროსი ტრენერები ხათხალაშვილი ორჯონიკიძე ე. რშვ. კოპანსკი მოვლინობის უძლიერესი სპეციალისტები მსაჯულობენ.

ორჯიდელთა ახალი სეზონის ეტაპალურ მიღწევად, უდავოდ, მოიღიან მოსკოველები მოვლენები, რაც გაიმართება ლოტოფეხბურთში 1966 წლის თებერვალში. საბჭოთა ორჯიდელებს ახლა კარგად ახსოვთ ნორვეგიის ეკიპაჟი ბრეკენი, თუმცა იქ მოგების მოპაქმელობა ამ ეკიპაჟს ისე სამი ქულით ჩამორჩა.

ნორვეგიის ეკიპაჟის ერთ-ერთ წევრს ოლე ბრეკენს ამ ეკიპაჟთან ერთად ამ ზაფხულში ჩვენი ქალაქის ორჯიდელებმა ბრძოლაში დაამარცხეს. ამ ეკიპაჟ