მოსკოვი. კრემლის ყრილობათა სასახლის დარბაზი. საკავშირო ალბომ XVI ყრილობა.

სურათზე: საქართველოს სსრ დელეგატები. პირველ პრეგში ბარეგნივ — მსოფლიო ჩემპიონი ნონა გაფრინდაშვილი.

საკდესის ფოტო (მიღებულია საკდესის ფოტოტელეგრაფით.)

პროლეტარეთო ყველა ქვეყნისა, შეერთდით!

სპორტული

№ 104 (4098)

1970 წ. 30 მაისი. შაბათი. ფასი 3 კაპ.

საქ. სსრ მინისტრთა საბჭოსთან არსებული ფიზიკური კულტურისა და სპორტის კომიტეტისა და პროფკავშირთა რესპუბლიკური საბჭოს ორგანო

ЛЕЛО Орган Комитета по физической культуре и спорту при Совете Министров ГССР и республиканского Совета профсоюзов

გაზეთი გამოდის 1934 წლის 13 აპრილიდან

მეხიკო, მეხიკო...

მეხიკო, 28 მაისი. თუმცა მსოფლიოს IX საფეხბურთო ჩემპიონატის ორგანიზატორებმა მიიღეს ზომები ჟურნალისტთა „შემოსევისგან" მწვრთნელთა და მოთამაშეთა დასაცავად, მაგრამ ეს ხშირად არ შველის ხაქმეს. მაგალითად, უცხოეთის საინფორმაციო რეპორტიორებმა შეძლეს ინტერვიუს აღება სსრ კავშირის ნაკრების მთავარი მწვრთნელის გ. კაჩალინისგან. მაგრამ მან ვერ დააკმაყოფილა პრესის წარმომადგენელთა ცნობისმოყვარეობა: ჩემპიონატის პირველ მატჩში მექსიკასთან საბჭოთა გუნდის საბოლოო შემადგენლობას თამაშის დაწყებამდე 15 წუთით ადრე მოგახსენებთო.

ჟურნალისტებმა ბოლოს და ბოლოს იხილეს სახელგანთქმული მეკარის ლ. იაშინის თამაში: მათ საბჭოთა ნაკრების ერთ-ერთ წვრთნაზე დასწრების ნებართვა მიიღეს. იაშინი, ისე როგორც მისი სხვა კოლეგები, ჩიოდა, რომ მაღალმთიანეთის პირობებში ბურთის ფრენის სისწრაფემ ერთობ იმატა და ამას ალღო უნდა ავიღოთო.

* * *

ფეხბურთის ათასობით გულშემატკივარს, რომლებმაც მსოფლიო ჩემპიონატის პირველი მატჩის ბილეთები ვერ იშოვნეს, საშუალება ექნებათ თამაშს უყურონ სპეციალურ სატელევიზიო თეატრებში, სადაც უზარმაზარი ეკრანები დაიდგმება. მატჩის საჩვენებლად მექსიკის დედაქალაქის ცენტრში გადაკეთდება გიგანტური არენა — აქ ამონტაჟებენ ეკრანს, რომლის ზომაც 10×14 მეტრია.

* * *

საწვრთნელ მატჩებში ყველაზე შედეგიან ფეხბურთელად ჩვენებურობით თავი გამოიჩინა იტალიელმა ლ. რივამ, რომელმაც მექსიკის პირველი ლიგის გუნდის „ამერიკის" კარში �isრ ბურთი გაიტანა. კიიმარჯვეს იტალიელებმა — 8:1.

* * *

ტემპერამენტიანი მექსიკელი გულშემატკივრები ერთობ დალონებული არიან: ერთ-ერთი ბოლო საწვრთნელი ვარჯიშის დროს მათი კერპი — ნახევარმცველი ა. ონოფრე დაშავდა და ალბათ ვერ ითამაშებს. ტრავმა იმდენად სერიოზული აღმოჩნდა, რომ მექსიკელი ფეხბურთელი ჰოსპიტალში წაიყვანეს.

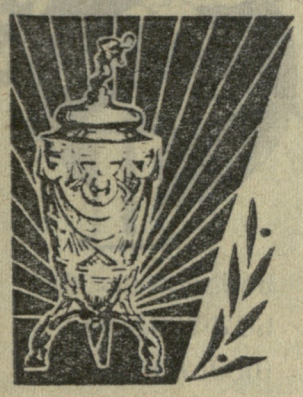

ზემარათონი დამთავრდა

ლონდონ — მეხიკოს ზემარათონული რალის მონაწილეთა შესახვედრად მექსიკის პატარა ქალაქის ფორტენ დელას ფლორესის თითქმის 10 ათასი მაყურებელი გამოეფინა.

27 მაისს აქ მოეწყო ტექნიკური ფინიში. სამ საბჭოთა „მოსკვიჩს", რომლებმაც წარმატებით ჩააბარეს ეს ურთულესი გამოცდა, ამ ქალაქში ელოდა აღტაცების შეძახილები, ტრადიციული მექსიკური ორკესტრების „მარიაჩუსების" ხმამაღალი მუსიკა.

ამ შეჯიბრებაში, რომლის ფინიშამდეც მხოლოდ 22 ავტომანქანამ მიაღწია, გამარჯვება მოიპოვა 27 წლის ფინელი მრბოლელის ხ. მიკოლას უკიპაკმა. მასთან ერთად 25000-კილომეტრიანი გზა გადალახა შვედმა გ. პალმმა.

პირველი ეტაპის შემდეგ ბევრმა ჟურნალისტმა სუომის ქვეყნის მრბოლელს „მფრინავი ფინელი" უწოდა. ბოლო ფინიშთან იგი თავის თანამგზავრულ აალტონენზე ნახევარი საათით გვიან მივიდა. სამაგიეროდ... მიკოლა და პალმი საგულდაგულოდ დაუთოებულ კოსტუმებში იყვნენ გამოწყობილი, წვერი გაეპარსათ. ერთი სიტყვით, ისე გამოცსადდნენ, როგორც წვეულებაზე. როცა მათი „ფორდ-ესკორტის" ბორბლებმა ფინიშის ხაზი გადაკვეთა, გამარჯვებულები მანქანიდან გადმოხტნენ და ერთმანეთი გადაკოცნეს. დაასლოებით წუთი ისე გავიდა, რომ მათ ხმის ამოღება ვერ შეძლეს, მერე კი ბონს მოეგენ და მსაჯებისკენ გავარდნენ, რათა მათთვის სამგზავრო ფურცლები გადაეცათ.

წინასწარი მონაცემებით, ყველა კლასის მანქანების საერთო ჩათვლაში „ზოსკვიჩებს" ასეთი ადგილები ხვდათ: ლ. პოტაპჩიკის ეკიპაჟს — XII, გ. ხოლმისას — XVII, ხ. ტენიშვილისას — XX.

ქალთა შეჯიბრებაში ყველას აჯობა ინგლისელმა რ. სმითმა.

ბოლო ეტაპს — თავისებურ „სპატიო წრეს" მეხიკოს „აცტეკის" სტადიონამდე 22 მანქანა ერთ კოლონად გაივლის დაკავებული ადგილების პიხედვით და ესკორტის თანხლებით. (საკდესი).

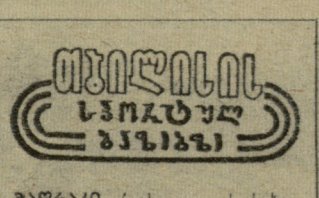

მაღრაკი. რუსთაველის სახელობის თეატრის მცირე დარბაზი. ქალთა VI საერთაშორისო ტურნირი. **დღეს:** VII ტური. დასაწყისი 16 ს. 30 წ.

სპიდვეი. „ლოკომოტივის" სტადიონი. საკლუბო გუნდების საკავშირო პირველობა. **დღეს:** „თბილისი" — „ტურბინა" (ბალაკოვო). დასაწყისი 18 ს.

წყალბურთი. ფიზკულტურის რესპუბლიკური კომიტეტის აუზი. საერთაშორისო შეჯიბრება. **დღეს:** სსრ კავშირი—უნგრეთი. დასაწყისი 19 ს.

მძლეოსნობა. „ლოკომოტივის" სტადიონი. 31 მაისი. რესპუბლიკური პირადი შეჯიბრება — „მორბენლის დღე". დასაწყისი 17 ს.

ფეხბურთი. ახკ-ს სტადიონი. 31 მაისი. საქართველოს პირველობა. ასკ (თბილისი) — „სინათლე" (თბილისი). დასაწყისი 17 ს.

ᲥᲔᲠᲚᲘ ᲥᲐᲜᲐᲚᲘ

● **ლიუბლიანა**, 27 მაისი. აქ გამართულ შეჯიბრებაში წლეულს პირველად აიღო სტარტი 800 მეტრზე რბენაში მსოფლიოს ექს-რეკორდსმენმა ვერა ნიკოლიჩმა (იუგოსლავია). „დებიუტი" წარმატებით დამთავრდა: ნიკოლიჩი პირველი იყო ფინიშთან — 2.09,0. ი. ზიგჰარტმა (ჯფრ) 212 სმ სიმაღლეზე გადებული თამასა გადალახა, ხოლო მარია ვიდაშმა (უნგრეთი) შუბი 54,02 მეტრზე ტყორცნა.

● **მინსკი**, 27 მაისი. სსრ კავშირის ტანმოვარჯიშეთა პირად-გუნდურ ჩემპიონატში დიდ წარმატებას მიაღწიეს საბჭოთა არმიის წარმომადგენლებმა: ვაჟთა ნაკრებმა I ადგილი დაიკავა გუნდურ ჩათვლაში.

● **ლესელიძე**, 27 მაისი. სსრ კავშირის უძლიერესმა მძლეოსნებმა აქ ტყორცნებში იასპარეზეს. შესანიშნავად კამოვიდა მსოფლიო რეკორდსმენი, უკრაინელი ა. ბონდარჩუკი. ეროს ტყორცნაში მისი შედეგი (75,04 მ) საუკეთესოა წლეულს მსოფლიოში. აღსანიშნავია 22 წლის ვ. სმელიოვსკის (სტავროპოლი) წარმატებაც — 70,24 მ. ბირთვის კვრაში გაიმარჯვა ლენინგრადელმა ვ. ვოიკინმა — 19,21 მ. ბაღროს ტყორცნის სექტორში საინტერესო ბრძოლა გაიმართა ევროპის ჩემპიონ თ. დანილოვასა (ლენინგრადი) და სსრ კავშირის რეკორდსმენ ი. სოლონცოვას (მოსკოვი) შორის. იმარჯვა მოსკოველმა — 58,10 მ. დანილოვას შედეგი 56,22 მ

● **მოდესტო**, 27 მაისი. ტრადიციულ „კალიფორნიულ ესტაფეტებში" ამერიკელმა კ. ჯალბმა 20.19 მეტრზე ჭერა ბირთვი, ხოლო მისმა თანამემამულე ჯ. ჰაინსმა გაიმარჯვა სიგრძეზე ხტომაში — 8 მ.

● **ბუქარესტი**, 27 მაისი. რუმინეთის დედაქალაქის მიდამოებში გაიმართა საერთაშორისო შეჯიბრება სპორტულ სიარულში. 20-კილომეტრიანი დისტანციის ფინიში ზუსტად ერთდროულად — 1 საათში, 28 წუთსა და 26 წამში გადაკვეთეს გდრ-ის გუნდის წარმომადგენლებმა ჰ. ფრენკელმა და ჰ. რაიმანმა. ასეთი შედეგისთვის წლეულს მსოფლიოში ჯერ არავის მიუღწევია.

● **ბარსელონა**, 27 მაისი ესპანეთის ამ ქალაქის სტადიონზე მსოფლიო რეკორდსმენმა ლ. ვესტერმანმა (გფრ) 62,02 მეტრზე ტყორცნა ბაღრო.

გაღანყვიტა... კენჭისყრამ

შოტლანდიაში დამთავრდა უეფა-ს ტრადიციული საფეხბურთო ტურნირი ჭაბუკთა გუნდებისთვის, მაგრამ ისევე, როგორც შარშან, გამარჯვებული გამოვლინდა... კენჭისყრით.

ევროპის არაოფიციალური ჩემპიონატის ფინალური შეხვედრა გდრ-ისა და პოლანდიის გუნდებს შორის დამთავრდა ფრედ — 1:1. კენჭისყრის შემდეგ გამოირკვა, რომ გამარჯვებული გამოვიდნენ გდრ-ის ფეხბურთელები (შარშან მათ სწორედ კენჭისყრამ არგუნა II ადგილი ბულგარელებთან ფრედ დამთავრებული მატჩის მერე).

III ადგილისთვის ბრძოლაში შოტლანდიელებმა დაამარცხეს საფრანგეთის ნაკრები — 2:0.

მატჩი ქუთაისში

ქუთაისი. ცენტრალური სტადიონი. 28 მაისი.

„ტორპედო" (ქუთაისი) — „დინამო" (თბილისი) 1:1 (0:1).

„ტორპედო": გოგია (გრძელიშვილი), ჩხაიძე, წვერავა, ჭოხონელიძე, შერგელაშვილი, ოქროპირაშვილი, ანფიმიადი, ერქომაიშვილი, ვეკუა, ხერხაძე, ქორიძე.

„დინამო": ურუშაძე, ჩიტაური, კანთელაძე, პეტრიაშვილი, ხინჩაგაშვილი, მაჩაიძე, კუტივაძე, ილიადი, ბურჯანაძე (მჭედლიშვილი), გავაშელი, ლ. ნოდია.

მსაჯი გ. ბაქანიძე (თბილისი).

ქუთაისელები საბრძოლოდ იყენენ განწყობილი თავიდანვე, მაგრამ გოგიამ მიუტევებელი შეცდომა დაუშვა და ხელიდან გაუშვა კუტივაძის მიერ დარტყმული ბურთი.

შესვენების შემდეგ ოქროპირაშვილმა ანგარიში გაათანაბრა.

შ. ნიჟარაძე.

(ტელეფონით, ჩვენი კორ.).

20 45

◆ **მოსკოვი**, 29 მაისი (ტელეფონით, ჩვენი კორ.). აქ ცხობილი გახდა, რომ მსოფლიოს IX საფეხბურთო ჩემპიონატის პირველ მატჩს (სსრ კავშირი — მექსიკა) იმსაჯებს კ. ჩენჩერი (გფრ). მას დაეხმარებიან ინგლისელები ჯ. ტეილორი და ჩ. დანსდენი.

ᲔᲡᲔᲪ ᲗᲥᲕᲔᲜᲘ „ᲙᲘᲠᲙᲐᲢᲘ"!

ბრაზილიის ქალაქ სან-პაულუს „პალმეირასის" ფეხბურთელებმა დაამთავრეს ტურნე სსრ კავშირში. 28 მაისს ბრაზილიელებს ბოლო შეხვედრა ჰქონდათ ლვოვში, სსრ კავშირის თასის შარშანდელ მფლობელ „კირპატისთან".

ლვოველმა ფეხბურთელებმა დიდი აღმავლობით ითამაშეს და გაიმარჯვეს — 1:0. ბურთი გაიტანა გამოვლამ.

უნივერსიადა II

საქართველოს სტუდენტთა თამაშები

მერი ჩიხლაძე — უძლიერესი

მხატვრულ ტანვარჯიშში სრული გუნდებით მხოლოდ სამმა უმაღლესმა სასწავლებელმა იასპარეზა.

გუნდურ ჩათვლაში საპრიზო ადგილები ასე განაწილდა: 1. ფიზკულტურის ინსტიტუტი, 2. უნივერსიტეტი, 3. პოლიტექნიკური ინსტიტუტი.

შეჯიბრების მეოთხე მონაწილემ — სამედიცინო ინსტიტუტმა სულ 2 ტანმოვარჯიშე გამოიყვანა. მოსპარეზეთა რაოდენობა ერთობ მცირე იყო: სულ 20 ტანმოვარჯიშე.

პირად ჩათვლაში ყველას აჯობა მ. ჩიხლაძემ (სპი) — 53,6 ქულა. II ადგილზეა ლ. ზინკოვა (ფიზკულტურის ინსტიტუტი), რომელიც უნივერსიადის ჩემპიონს ნახევარი ქულით ჩამორჩა. III საპრიზო ადგილი ერგო ე. როყვას (უნივერსიტეტი) — 53,1.

(მოსპარეზეთა დიდი ნაწილი ერთობ უხეიროდ გამოვიდა. მაგალითად, ე. ბაიკეევამ (სპი) და ი. მდივანმა (სამედიცინო ინსტიტუტი) რგოლებით ვარჯიშში მხოლოდ 2,65-2,65 ქულა დააგროვეს.

ვ. ბუკინი.

* * *

სურათზე: მ. ჩიხლაძე შეჯიბრების შემდეგ.

ავტორის ფოტო.

2 ქულით აჯობეს

აკრობატთა შეჯიბრებაში უნივერსიტეტის, პოლიტექნიკური, ფიზკულტურისა და გორის პედაგოგიური ინსტიტუტების 24 სპორტსმენი მონაწილეობდა. უკვე ეს ფაქტი მოწმობს, რომ ჩვენს უმაღლეს სასწავლებლებში სათანადოდ არ სცემენ პატივს სპორტის ამ სახეობას. როგორც შეჯიბრების მთავარმა მსაჯმა ო. კაკიაშვილმა თქვა, შეიძლება ეს იმის ბრალიცაა, რომ აკრობატიკა რესპუბლიკური და სსრ კავშირის ხალხთა სპარტაკიადების პროგრამაში არ შედის. მაგრამ ეს ფიზკულტურისა და სპორტის მესვეურებს როდი აძლევს უფლებას, რომ აკრობატიკით დაინტერესებულ ახალგაზრდობას ხელი არ შეუწყონ.

რაც შეეხება შეჯიბრებას, იგი ორგანიზებულად ჩატარდა. დაძაბულ ბრძოლაში ყველას აჯობა უნივერსიტეტის გუნდმა, რომელმაც 33 ქულით პირველობა მოიპოვა. გამარჯვებულს სულ 2 ქულით ჩამორჩა ფიზკულტურის ინსტიტუტის კოლექტივი. III ადგილი წილად ხვდა პოლიტექნიკურ ინსტიტუტს — 26 ქულა.

პირად პირველობაში გამარჯვებულები: **ქალები. ხტომები** — უ. კალმიკოვა (უნივერსიტეტი), **ხტომები ბატუტზე** — ლ. გერგეშელიძე (ფიზკულტურის ინსტიტუტი); **ვაჟები. ხტომები** — ს. პანკინი (ფიზკულტურის ინსტიტუტი), **წყვილთა ვარჯიში** — თ. ლომთაძე და თ. ხუდოევი (ორივე — უნივერსიტეტი), **ხტომები ბატუტზე** — გ. ფუტკარაძე (ფიზკულტურის ინსტიტუტი), **შერეულ წყვილთა ვარჯიში**— ე. ნიაზაშვილი და ფ. ვოლჩენკო (ორივე — უნივერსიტეტი). ჯგუფურ ვარჯიშში პირადი პირველობა არ ჩატარებულა.

თ. რევია.

კრიზი — „ვოდნიკს“

„განთიადის“ საცურაო აუზში სამ დღეს გაგრძელდა ბათუმის ფიზკულტურის კომიტეტის პრიზის გათამაშება წყალბურთში, რომელიც ფაშისტურ გერმანიასთან გამარჯვების 25 წლისთავს მიეძღვნა. ასპარეზობაში მონაწილეობდნენ „ვოდნიკის“, „დინამოს“, „განთიადისა“ და ბავშვთა სპორტული სკოლის გუნდები.

ნახევრიფინალში 4-4 ქულით ერთმანეთს შეხვდნენ „დინამოსა“ და „ვოდნიკის“ კოლექტივები. პაექრობამ გამარჯვებული ვერ გამოავლინა (6:6) — ორივე გუნდმა 5-5 ქულით დაამთავრა ჩემპიონატი. I ადგილი ბედი ბურთების ბალანსით გადაწყდა. იგი უკეთესი აღმოჩნდა „ვოდნიკს“, რომელსაც გადაეცა კიდეც პრიზი.

ო. მურვანიძე.

ბათუმი.

რაიონული ინფორმაციები

✦ გალი

რაიონის მოსწავლეთა პირველობა თავისუფალ ჭიდაობაში მოიგო ქვემო ბარღების საშუალო სკოლის კოლექტივმა. II ადგილზე გავიდა ოტობაიის საშუალო სკოლის გუნდი, III — ჟუბურხინჯელთა ნაკრები.

გ. ჯეჯელია.

იმპარჯვეს პოლიტექნიკოსებმა

თბილისში გაიმართა უმაღლესი და საშუალო სპეციალური განათლების სამინისტროს ტექნიკუმების VI რესპუბლიკური სპარტაკიადა. ასპარეზობის პროგრამაში შედიოდა კალათბურთი, ფრენბურთი, მძლეოსნობა, ტანვარჯიში, ველოსპორტი, ცურვა და ქართული ჭიდაობა.

ფრენბურთელ ვაჟთა შეჯიბრების ფინალში ერთმანეთს შეხვდნენ თბილისის პოლიტექნიკური და რუსთავის ქიმიურ-მეტალურგიული ტექნიკუმების გუნდები. ანგარიშით 3:1 გაიმარჯვეს თბილისელებმა. მაგრამ უნდა ითქვას, რომ ორივე მეტოქემ ძალიან სუსტად ითამაშა. მარტო წესების ცოდნა შორს არ წაგვიყვანს, მთავარი ტექნიკური ოსტატობაა.

ქალთა გუნდების ფინალურ შეჯიბრებაში თბილისის მანქანათმშენებლობის ტექნიკუმის კოლექტივმა დაამარცხა პოლიტექნიკური ტექნიკუმის წარმომადგენლები — 3:1.

კურიოზული იყო თბილისის ვაჭრობისა და ქუთაისის სატყეო ტექნიკუმების კალათბურთელ ვაჟთა შეხვედრა. თბილისელთა გუნდი ძალიან უხეშად თამაშობდა და ტაიმის ბოლოსთვის მასპინძლებს მოედანზე შემორჩათ... ერთი კაცი. ბუნებრივია, გამარჯვება ქუთაისელებს დარჩათ.

ვაჟებში ჩემპიონები გახდნენ თბილისის მანქანათმშენებლობის ტექნიკუმის წარმომადგენლები, ქალებში — თბილისის პოლიტექნიკური ტექნიკუმის სპორტსმენები.

გუნდური პირველობა მოიპოვეს პოლიტექნიკური ტექნიკუმის მძლეოსანმა ვაჟებმა და ქალებმა. ტანმოვარჯიშეში ვაჟებში გაიმარჯვეს პოლიტექნიკური, ხოლო ქალებში — მანქანათმშენებლობის ტექნიკუმის წარმომადგენლებმა.

ველოსპორტში ყველას აჯობეს პოლიტექნიკური (ვაჟები) და მანქანათმშენებლობის (ქალები) ტექნიკუმების გუნდებმა.

ქართულ ჭიდაობაში პირველნი იყვნენ პოლიტექნიკური ტექნიკუმის წარმომადგენლები, ცურვაში — მანქანათმშენებლობის ტექნიკუმის სპორტსმენები.

კომპლექსურ ჩათვლაში გაიმარჯვა პოლიტექნიკური ტექნიკუმის ნაკრებმა კოლექტივმა.

ვ. ბუკია.

რაიონული ინფორმაციები

✦ გულრიფში

დამთავრდა რაიონის მოსწავლეთა სპარტაკიადის პროგრამით გათვალისწინებული შეჯიბრებები ფრენბურთსა და კალათბურთში. ფრენბურთში პირველობა მოიპოვეს გულრიფშის საშუალო სკოლის გოგონათა და ვაჟბუკთა გუნდებმა. კალათბურთში ყველას აჯობეს დრანდის რუსული საშუალო სკოლის წარმომადგენლებმა.

შ. ჯალალონია.

ჩოგბურთის ბოლო ამბები

პარიზში...

...„როლან გაროს“ კორტებზე დაიწყო საფრანგეთის ღია ჩემპიონატი. სასპარეზოდ ბევრმა ძლიერმა ჩოგბურთელმა მოიყარა თავი. და ეს არცაა გასაკვირი: „როლან გაროს“ ტურნირი ხომ ეგრეთ წოდებული „დიდი მუშარადის“ 4 შეჯიბრების რიცხვში შედის. მაგრამ ამჯერად პარიზში ყველა ძლიერი ჩოგბურთელი არ ჩასულა. საქმე ისაა, რომ ჩემპიონატს ბოიკოტი გამოუცხადა პროფესიონალთა უმრავლესობამ. თავის დროზე სწორედ პროფესიონალებმა დაიწყეს ბრძოლა, რათა მოყვარულებთან ერთად გამოსულიყვნენ სარბიელზე, მაგრამ ამჯერად მათ თავიანთი გადაწყვეტილება შეცვალეს, რადგან ტურნირის ორგანიზატორებისგან გარანტირებულ გასამრჯელოზე უარი მიიღეს.

და მაინც, შეჯიბრების მონაწილეთა შემადგენლობა ერთობ ძლიერია. პირველ წრეში თბილისელმა ა. მეტრეველმა დაამარცხა იტალიელი მ. დი დომენიკო (6:4, 6:1, 8:6), მეორე წრეში კი ავსტრალიელი ჯ. მასტერსი (7:5, 6:3, 6:2).

პირველ წრეში გამარჯვება მიეკუთვნა თბილისელ თ. კაკულიას, როშლის მეტოქეც არ გამოცხადდა. პირველივე წრეში დამარცხდნენ მოსკოველი ა. ვოლკოვი (ფრანგ პ. ბიოსტთან — 4:6, 4:6, 7:9) და ბაკოელი ს. ლიხაჩოვი (იტალიელ ნ. პიეტრანჯელისთან — 7:5, 1:6, 3:6, 1:6).

იმარჯვა მოსკოველმა ო. მოროზოვამ, რომელმაც მოუგო ახალგაზრდა იაპონელ გ. სავამაცუს — 4:6, 6:0, 8:6. ტალინელმა ტ. კივიმ დაამარცხა იუგოსლავიელი ი. სკული — 9:7, 6.3.

კივი და მოროზოვა ქალთა ჭყვილების ასპარეზობის მესამე წრეში ვავიდნენ. მეორე წრეში მათ დაამარცხეს ძლიერი დუეტი: პ. აუსტინი (აშშ) — ჯ. კუპერი (ინგლისი) — 5:7, 6:4, 6:4.

კიევში...

...დამთავრდა სოციალისტური ქვეყნების მოზარდ ჩოგბურთელთა VI საერთაშორისო ტურნირი. 17 წლის მ. კროშინამ აბსოლუტური ჩემპიონის წოდება მოიპოვა. მან ერთიანთა შეჯიბრების ფინალში დაამარცხა როგაჩოვა, გოგონათა წყვილებში ბირიუკოვასთან ერთად იმარჯვა, ხოლო მერეულ წყვილებში პირველობა მოიპოვა რუდთან მსარდამსარ (ყველა — სსრ კავშირი).

ჭაბუკთა შორის პირველობა არავის დაუთმო 17 წლის ტ. ემერიჰმა (გდრ). ფინალში მან დაამარცხა საბჭოთა ჩოგბურთელი ა. კოლიასკინი — 6:4, 2.6, 5:7, 10:8, 6:4. ემერიჰი თანაგუნდელ შნაიდერთან ერთად ფინალში შეხვდა ჩეხოსლოვაკიელებს იანკოვსკისა და მუსილს. გაიმარჯვეს ჩეხოსლოვაკიელებმა — 6:2, 6:3.

ფრაიბურგში...

...გერმანიის ფედერაციული რესპუბლიკის ამ ქალაქში ავსტრალიის ქალთა გუნდმა მეოთხედ მოიპოვა ჩოგბურთის საერთაშორისო ფედერაციის (ილტფ) თასი. აღსანიშნავია, რომ ეს შეჯიბრება ქალთა გუნდების არაოფიციალურ მსოფლიო ჩემპიონატად ითვლება.

აი, როგორ წარიმართა ასპარეზობა: ნახევარფინალში ეფრ-ის ნაკრებმა ანგარიშით 2:1 მოუგო შეხვედრა თასის მარშანდელ მფლობელს — აშშ-ს გუნდს. დასავლეთგერმანელებიდან გაიმარჯვეს ნისენმა (ჰელდმენთან — 6:0, 8:6), აგრეთვე, ნისენმა და ჰიოზელმა (ჰელდმენთან და კიორტისთან — 7:5, 4:6, 6:0). ამერიკელთაგან შეხვედრა მოიგო ბარტკოვიჩმა (ჰიოზელ-შულცესთან — 6:2, 6:2).

ავსტრალიელებმა ნახევარფინალში სძლიეს დიდი ბრიტანეთის გუნდს — 3:0. კრანტცემ მოუგო უილიამსს (5:4, 7:5), დელტონ-ტეგარტმა — უეიდს (6:4, 4:6, 7:5), კრანტცემ და დელტონ-ტეგარტმა — უეიდსა და შოუს (6:3, 6:3).

ავსტრალიელების უპირატესობა ფინალშიც აშკარა იყო: კრანტცემ დაამარცხა ჰიოზელი (6:2, 6:3), დელტონ-ტეგარტმა — ნისენი (4:6, 6:3 6:3). შემდეგ ამ ოთხივე ჩოგბურთელმა წყვილთა ფინალურ შეხვედრაში მიიღო მონაწილეობა. გაიმარჯვეს ავსტრალიელებმა — 6:2, 7:5.

ამსტერდამში...

...დამთავრდა საერთაშორისო ტურნირი, სადაც ყველას აჯობა არაბეთის გაერთიანებული რესპუბლიკის სპორტსმენმა ელ შაფეიმ. მან დაამარცხა ცნობილი ჩოგბურთელები — ჰოლანდიელი ოკერი (6:2, 2:6, 6:4) და იუგოსლავიელი პილიჩი (2:6, 6:4, 7:5). III ადგილისთვის გამართულ შეჯიბრებაში იმარჯვა ოკერმა, რომელმაც მოუგო ამერიკელ რისენს — 6:3, 6:2.

ჩვენს მაძიებლებში

ქარის დევნაში

ალმა-ათა, 27 მაისი. დღეს აქტიუბინსკის ნახევრად უდაბნოში სტარტი აიღო უჩვეულო გადარბენამ: მძლავრი ირტიშის ნაპირებისკენ 3000-კილომეტრიან გზას დაადგნენ სახმელეთო... იახტები. ეკიპაჟებს განზრახული აქვთ დასავლეთიდან აღმოსავლეთისკენ აფრებით გადალახონ ყაზახეთის ყამირი, ჩავიდნენ ეკიბასტუზის რაიონში, ეწვიონ ირტიშ — ყარაგანდის არხს. ფინიში სემიპალატინსკში მოეწყობა.

სტეპის მძლავრი ქარის დევნაში აფრინან-ბორბლებიანი იახტებით რვა ალმა-ათელი სპორტსმენი ჩაება. იახტები მათ თავიანთი ხელით ააგეს, ხოლო შარშან გამოსცადეს კიდეც მდინარე ურალსა და უსტიურტის უწყლო ფერდობებს. შუა გაჭიმულ მშრალ ველებზე და ნახევრად უდაბნოებში. მაშინ სამი ასეთი იახტით ყაზახეთის დედაქალაქის სპორტსმენებმა 1600 კმ გადალახეს. ძლიერ ქარში ისინი საათში 50-60 კმ სისწრაფით მიდიოდნენ.

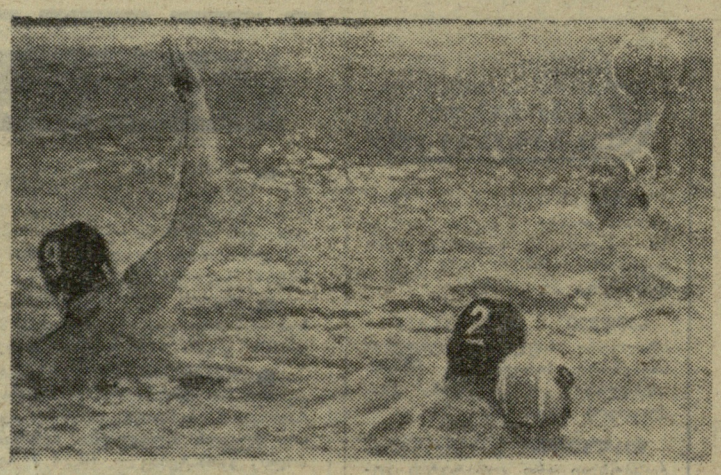

გუშინწინ თბილისში, ფიზკულტურის რესპუბლიკური კომიტეტის დახურულ აუზში, დაიწყო წყალბურთელთა საერთაშორისო შეჯიბრება რომელშიც მონაწილეობენ XV, XVI და XVIII ოლიმპიური თამაშების ჩემპიონი — უნგრეთია ეროვნული გუნდი, ევროპის ჩემპიონი და XVII, XVIII და XIX ოლიმპიური თამაშების პრიზიორი — სსრ კავშირის ნაკრები და საბჭოთა კავშირის ხალხთა სპარტაკიადების არაერთგზის პრიზიორი — საქართველოს გუნდი.

პირველ მატჩში ერთმანეთს შეხვდნენ სსრ კავშირისა და უნგრეთის ნაკრები გუნდები. თამაში უაღრესად მწვავე და საინტერესო იყო. შეხვედრის არბიტრმა — საერთაშორისო კატეგორიის მსაჯმა ფუქსმა (ბელგია) საბჭოთა გუნდის გამარჯვება აღნიშნა — 9:6 (4:1, 0:1, 2:2, 3:2).

გუშინ უნგრეთის ნაკრებმა დაამარცხა საქართველოს გუნდი — 7:2.

* * *

სურათზე: გუშინწინდელი შეხვედრის მომენტი.

მ. ზარგარიანის ფოტო.

ეროვნული ბიბლიოთეკა

საკალათბურთო ანგარიშით

სპიდვეიში საკლუბო გუნდების საკავშირო პირველობის მორიგი შეხვედრა „თბილისს“ ლვოვის „კარპატისთან“ ჰქონდა. ვინაიდან ე. ნონიკაშვილმა კადიევკის „ავტომობილისტთან“ სუსტად ითამაშა, იგი გუნდის მწვრთნელმა, სპორტის ოსტატმა ს. ლიომინიდმ შეცვალა, ხოლო თ. ნოზაძესა და ტ. ხუჯაძეს პირველ მატჩში დამშვებულ შეცდომებზე მიუთითეს...

შეჯიბრების მეორე კალენდარულმა დღემ 26 მაისს „ლოკომოტივის“ სტადიონზე გაცილებით მეტი მაყურებელი მიიზიდა. წიდოვანი ბილიკები ამ დღეს შესანიშნავად იყო მოწყობილი, რაც მოტოციკლისტებს მაქსიმალური სისწრაფით უხიფათოდ რბოლის საშუალებას აძლევდა.

სტუმრები სტარტამდე შეურიგდნენ იმას, რომ მე-4 და მე-8 სერიებში მხოლოდ თითო სპორტსმენი უნდა გამოეყვანათ (გუნდს მეშვიდე წევრი არ ჰყავდა). მიუხედავად ამისა, ლვოველთა მწვრთნელი, სპორტის ოსტატი ს. ლიატოსინსკი გამარჯვების იმედს არ კარგავდა. სტარტამდე მან ჩვენთან საუბარში გულახდილად განაცხადა:

— ახლა „თბილისი“ სსრ კავშირში ერთ-ერთი საუკეთესო კოლექტივია, რომელსაც ჩემპიონობისთვის ბრძოლა შეუძლია, მაგრამ იმედს არ ვკარგავკო, რადგან ჯაბანნი არც ჩვენი ბიჭები არიან.

ეტყობა, ლიატოსინსკის „თბილისის“ გუნდის წევრების — ნოზაძისა და ხუჯაძის წარუმატებლობის იმედი ჰქონდა, რადგან „ავტომობილისტთან“ შეხვედრაში მათ მხოლოდ 2-2 ქულა მოიპოვეს.

პირველ სერიაში თბილისელების — საერთაშორისო კლასის სპორტის ოსტატ ვ. კლიმენტიევისა და სპორტის ოსტატ ა. სტასკევიჩის წინააღმდეგ ლიატოსინსკი და ოსტატობის კანდიდატი ა. ძიადიკი გამოვიდნენ. თავიდან მასპინძლები დაწინაურდნენ, მაგრამ ბოლო წრეზე სტასკევიჩ ლიატოსინსკიმ გაასწრო და ქულა გადაარჩინა. თბილისელებმა სერია მოიგეს — 4:2.

მეორე სერიაში ჩვენები კიდევ უფრო დაწინაურდნენ: თბილისელმა ვ. გორდეევმა 3 ქულა მოიპოვა, ნოზაძემ — 2, სტუმრებმა კი მხოლოდ 1 (ა. წამჩუკი) ქულა მიიღეს. საერთო ანგარიში 9:3 გახდა.

დარჩენილი 11 სერიიდან სტუმრებმა ვერც ერთი ვერ მოიგეს და მხოლოდ ხუთი დაამთავრეს ფრედ. ყველაზე საინტერესო იყო მე-3, მე-7 და მე-13 სერიები. მე-3 სერიაში თბილისელი ოსტატობის კანდიდატი პ. ზელენსკი სტარტზე ჩამორჩა. სამაგიეროდ, ლიომინიდი დაწინაურდა, მაგრამ მეორე წრის ბოლო ვირაჟზე დაეცა და რბოლას გამოეთიშა. სტუმრებს — ოსტატობის კანდიდატს ო. ძიადიკსა და პირველთანრიგოსან ი. გრინჩუკს გამარჯვება და 5 ქულა თითქოს განაღდებული ჰქონდათ, მაგრამ... ზელენსკიმ თავბრუდამხვევი სისწრაფე განავითარა და ფინიშამდე ორივე მეტოქეს გაასწრო. მე-7 სერიაში ისევ ზელენსკი იყო სენსაციის ავტორი. ლიატოსინსკი მას 50 მეტრს მაინც უგებდა, საბოლოოდ კი სტუმარი II ადგილს დასჯერდა.

ბოლო სერია იმითაა აღსანიშნავი, რომ „თბილისმა“ სტარტზე მარჯვენა გორდეევი გაიყვანა. მაგრამ ესეც საკმარისი აღმოჩნდა, რათა მასპინძლებს გაემარჯვათ — 3:2 (თბილისელმა გრინჩუკს მოუგო, ა. ძიადიკმა კი რბოლა შეწყვიტა).

საბოლოოდ მატჩი მოიგო „თბილისმა“ — 50:27. ამ წარმატებაში ნოზაძემ და ხუჯაძემ 9 ქულით შეიტანეს წვლილი, მაგრამ ყველას მაინც ისევ კლიმენტიევმა და გორდეევმა (12-12 ქულა) აჯობეს. „კარპატიდან“ ყველაზე შედეგიანი აღმოჩნდა სამჩუკი — 7 ქულა.

„თბილისის“ მორიგი მეტოქეა ბალაკოვოს „ტურბინა“.

ო. გელაშვილი.

* * *

სურათზე: შეჯიბრების მოზენტი.

ავტორის ფოტო.

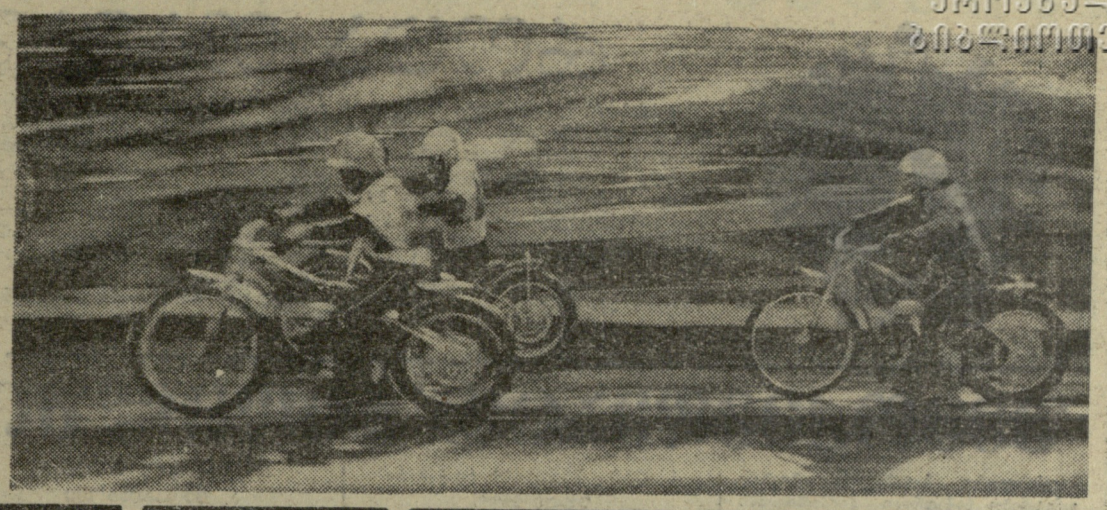

მრავალდღიანი რესპუბლიკური...

დამთავრდა საქართველოს ჩემპიონატი მრავალდღიან ველორბოლაში.

ასპარეზობის ბოლო ორი ეტაპი: თბილისი — ლაგოდეხი და ლაგოდეხი — თბილისი ყველაზე გრძელი და, შეიძლება ითქვას, ტექნიკური თვალსაზრისით ყველაზე რთული იყო. მონაწილეებს უნდა გადაელახათ 320 კილომეტრი ლაგოდეხამდე და უკან, გზატკეცილი კი მეტისმეტად მოუვლელი აღმოჩნდა არა მარტო ველოსიპედისტთა შეჯიბრების ჩატარებისთვის, არამედ ავტომანქანების მოძრაობისთვისაც, განსაკუთრებით, საგარეჯოს რაიონში და წნორიდან ალაზნის ხიდამდე.

მიუხედავად ამისა, ბევრმა ველოსიპედისტმა ისევ მზარდი ოსტატობა გამოავლინა წინააღმდეგობათა დაძლევის დროს. ეს დაბრკოლებები ლაგოდეხამდე ყველაზე მარჯვედ გადალახა განთიადელმა ი. კრასავცევმა (4:01.10), რომელმაც ბოლო ეტაპის წინ ლიდერის ყვითელი მაისური ჩაიცვა. ეტაპზე მეორე იყო საქართველოს პოლიტექნიკური ინსტიტუტის სტუდენტი დ. კობაიძე — 4:05.40. ასეთივე შედეგით III ადგილზე გავიდა ვ. მალავანიკი („დინამო“).

ბოლო ეტაპზე ლაგოდეხიდან თბილისამდე ყველა მონაწილე ერთად მიდიოდა და მხოლოდ ფინიშთან დაწინაურდა ო. ნიშნიანიძე. მეორე იყო შეჯიბრების ყველაზე ახალგაზრდა მონაწილე, განთიადელი ა. ხომუტოვი, მესამე — ვ. მალცევი („დინამო“). მათ ერთნაირი შედეგი (4:40.00) აჩვენეს.

ორივე ბოლო ეტაპი „განთიადის“ გუნდმა მოიგო.

ამგვარად, საქართველოს ჩემპიონის წოდება წლევანდელ მრავალდღიან ველორბოლაში, როგორც შარშან, დაისაკუთრა რუსთავის ქარხანა „საქელექტრომონტაჟის“ ზეინკალმა კრასავცევმა. II ადგილზეა მალიგანიკი. უსდა აღინიშნოს, რომ ეს უკანასკნელი ტრეკზე ოსტატდება. მან ერთხელ კიდევ დაგვიმტკიცა, რომ, თუ გიჟდა ტრეკზე წარმატება მოიპოვო, გზატკეცილზეც კარგად უნდა დადიოდე. მესამე იყო ს. გრიშკევიჩი („განთიადი“).

საქართველოს სსრ მინისტრთა საბჭოსთან არსებული ფიზიკური კულტურისა და სპორტის კომიტეტის გარდამავალი პრიზი „განთიადის“ მეგობრულმა კოლექტივმა დაისაკუთრა.

გთავაზობთ შეჯიბრების ტექნიკურ შედეგებს.

პირადი პირველობა: 1. ი. კრასავცევი — 21:59.20; 2. ვ. მალიგანიკი — 21:59.44; 3. ს. გრიშკევიჩი — 22:00,37; 4. ო. სუჯაშვილი („ბურევესტნიკი“) — 22:03.18; 5. ვ. კუსბა („განთიადი“) — 22:08.06; 6. შ. დაიური („სპარტაკი“) — 22:08.41.

გუნდური პირველობა: 1. „განთიადი“ — 89:58.51; 2. „ბურევესტნიკი“ — 91:00.16; 3. „დინამო“ — 91:37.15; 4. „სპარტაკი“ — 91:57.29, 5. „კოლმეურნე“ — 92:38.09; 6. „ლოკომოტივი“ — 94:43.30.

ასპარეზობამ გვიჩვენა, რომ მუშაობა რესპუბლიკის ნაკრები გუნდის კანდიდატთა მომზადებისთვის ძირითადად სწორად ტარდება. სპორტსმენთა უმეტესობამ მაღალი შედეგები აჩვენა. გამოვლინდა ბევრი ახალგაზრდა პერსპექტიული ველოსიპედისტი, რომლებმაც შეავიწროვეს გამოცდილი ოსტატები, რესპუბლიკის ნაკრების წევრები. ესენი არიან, პირველ ყოვლისა, განთიადელები ა. ხომუტოვი, რ. დილეგაშვილი, სპარტაკელი მ. იმნაძე...

უნდა აღინიშნოს ისიც, რომ საქართველოს ნაკრების წევრები — სპორტის ოსტატი ა. ჩერნოუსოვი („ბურევესტნიკი“) და ა. სიდანოვი („კოლმეურნე“) რატომღაც არ გამოვიდნენ სარბიელზე, რამაც უარყოფითად იმოქმედა მათი გუნდების შედეგებზე.

ასპარეზობამ ისიც გვიჩვენა, რომ საგზატკეცილო ველოსპორტის განვითარების დღევანდელი დონე ჩვენს რესპუბლიკაში ჯერ კიდევ არ დგას სათანადო სიმაღლეზე. ეს პირველ ყოვლისა ითქმის აფხაზეთის, აჭარის, ქუთაისის მსხვილ სპორტულ ორგანიზაციებზე. აფხაზეთისა და აჭარის წარმომადგენლები მხოლოდ „კოლმეურნის“ გუნდში გამოდიოდნენ, ქუთაისელები კი საერთოდ მრავალი წელია არ გვინახავს სპორტსაზოგადოებათა გუნდებში. ვფიქრობთ, ამ საკითხით უნდა დაინტერესდნენ ადგილობრივი პარტიული და საზოგადოებრივი ორგანიზაციების ხელმძღვანელებიც.

დასასრულ, გვინდა აღვნიშნოთ, რომ სახელმწიფო ავტოინსპექციის მუშაკებმა პოდპოლკოვნიკ მ. ბობოხიძის მეთაურობით შესანიშნავად უზრუნველყვეს უსაფრთხოება ტრასაზე. შეჯიბრების მონაწილეებს კარგად მომზადებული შეხვდნენ ფოთისა და ლაგოდეხის მესვეურები.

შ. სალარეიშვილი,
საქართველოს ფიზკულტურისა და სპორტის კომიტეტის მთავარი მწვრთნელი ველოსპორტში.

საქართველოს ჯიჩველიჯა

ბათამაშების ცხრილები

II ჯგუფი

I ზონა

	თ.	მ.	ფ.	წ.	ბ.	ქ.
„სპარტაკი“ (რუსთავი)	9	6	1	2	14—12	13
„ბარეჯი“ (საგარეჯო)	7	6	0	1	26—7	12
„ჰერეთი“ (ლაგოდეხი)	8	3	5	0	15—9	11
„მშენებელი“ (წალკა)	8	4	2	2	12—9	10
„მევენახე“ (ვაზისუბანი)	7	4	1	2	18—11	9
„ვარძია“ (ასპინძა)	7	4	1	2	11—6	9
„შევარდენი“ (თბილისი)	7	4	1	2	12—9	9
„მევენახე“ (ბოლნისი)	8	3	3	2	14—13	9
„დურუჯი“ (ყვარელი)	7	4	0	3	12—7	8
„აბული“ (ახალქალაქი)	8	3	1	4	15—12	7
„შირაქი“ (წითელი წყარო)	8	2	1	5	3—14	5
„ბახტრიონი“ (ახმეტა)	7	1	2	4	6—11	4
„ბარისი“ (თეთრი წყარო)	8	1	1	6	7—16	3
„არაგვი“ (მცხეთა)	8	1	1	6	12—29	3
„არაგვი“ (დუშეთი)	7	0	2	5	5—17	2

II ზონა

„ბორჯომი“ (ბათუმი)	7	5	0	2	12—4	10
„კოლხეთი“ (ხობი)	6	3	3	0	7—2	9
„სამეგრელო“ (ზუგდიდი)	6	4	1	1	8—4	9
„კოლმეურნე“ (ჩხოროწყუ)	7	2	5	0	7—4	9
„ბანახლება“ (ადიგენი)	8	4	1	3	5—8	9
„ივერია“ (ხაშური)	6	3	2	1	6—2	8
„განთიადი“ (აბაშა)	8	3	2	3	6—8	8
„დინამო“ (ქუთაისი)	7	3	1	3	3—3	7
„სპირმე“ (მაიაკოვსკი)	7	3	1	3	5—6	7
„კოლმეურნე“ (ქედა)	6	2	2	2	7—6	6
„სამგურალი“ (წყალტუბო)	7	2	1	4	9—10	5
„ჩიხურა“ (საჩხერე)	7	2	1	4	7—8	5
„მექანიკოსი“ (სამტრედია)	5	1	0	4	2—9	2
„მერცხალი“ (ზესტაფონი)	7	0	0	7	1—11	0

ერთი ერთზე

● **კელსინკი**, 27 მაისი. პ. კახამ ფინეთის ახალი რეკორდი დაამყარა ბადროს ტყორცნაში — 61,52 მ. ეს შედეგი ერთ-ერთი საუკეთესოა წლეულს მსოფლიოში.

● **ნაგოია**, 28 მაისი. თავისი იაპონური ტურნეს მეოთხე მატჩი საბჭოთა კავშირის ფრენბურთელ ვაჟთა გუნდმა აქ გამართა. მან ანგარიშით 3:1 (17:15, 17:15, 11:15, 15:9) დამარცხა მასპინძელი ქვეყნის ეროვნული გუნდი. იაპონიისა და სსრ კავშირის ფრენბურთელ ქალთა შეხვედრაც სტუმრების გამარჯვებით დამთავრდა — 3:1 (5:15,15:2, 15:7, 15:11).

● **მადრიდი**, 28 მაისი. იუნიორთა შორის ამ დღეებში პარიზში დამაყარებულ თავისივე ევროპულ რეკორდს 20 წლის ფრანგმა ფ. ტრაკანელმა აქ კიდევ 4 სმ წაუმატა — 520 სმ სიმაღლე დაძლია.

● **პადუა**, 28 მაისი. იტალიელ მძლეოსანთა შეჯიბრებაში 17 წლის ს. სიმეონიმ 171 სმ სიმაღლე დაძლია და 1 სანტიმეტრით გაუმჯობესა ქვეყნის რეკორდი.

● **ოტავა**, 28 მაისი. დ. ბრილი, რომელიც „ფოსბიურის“ უიდიან ტება და შარშანდელი სეზონი 175 სმ-ის გადალახვით დაამთავრა, აქ გამართულ შეჯიბრებაში 184 სანტიმეტრზე გადებულ თამასას გადაეცალა. ამ შედეგით მან კანადის ახალი რეკორდი დაამყარა.

● **ერფურტი**, 28 მაისი. გდრ-ის მძლეოსანთა შეჯიბრებაში მსოფლიო რეკორდსმენმა კ. ბალცერმა 100 მეტრზე თარჯრმეში ტარტანის ბილიკზე მაღალი შედეგით (13,3) გაიმარჯვა. ხუთჭიდში მ. პერბერგმა 4883 ქულა მოაგროვა, ათჭიდში კი ჰ. მიხალეკმა იმარჯვა — 7910. 17 წლის ჭაბუკმა ჰ. ცენკიმ 100 მ 10,3, ხოლო 200 მ — 21 წამში გაირბინა.

● **კიშინიოვი**, 28 მაისი. ქალაქის მძლეოსანთა პირველობაში ვ. ბოლშოვმა 215 სმ სიმაღლე დაძლია. ტურნირში მოლდავეთის 2 რეკორდი გაუმჯობესდა: ათჭიდში ახალი მიღწევის ავტორია ა. არჩაკოვი — 7223 ქულა, 10000 მეტრზე რბენაში — ა. გოლუბი — 30.27,4.

● **ტოკიო**, 28 მაისი. ხ. ტომიძავამ სიმაღლეზე ხტომაში იაპონიის რეკორდის ჭერი ერთბაშად 3 სანტიმეტრით აამაღლა — 218 სმ სიმაღლეზე გადებულ თამასას გადაეცალა. სიჩქარეზე ხტომა საერთაშორისო კლასის შედეგით მოიგო ხ. იამადამ — 793 სმ.

სპორტსმენი მოკვდა, დაიგადა საქმოსანი

ჟან-კლოდ კილი... ეს სახელი კარგადაა ცნობილი მილიონობით სპორტის მოყვარულისთვის. რომელ მათგანს არ ახსოვს კილის ტრიუმფი 1968 წელს გრენობლის ოლიმპიურ თამაშებში, სადაც ამ 24 წლის სპორტსმენმა ოქროს 3 მედალი დაისაკუთრა სამთოსათხილამურო შეჯიბრებაში: სწრაფდამვეებში, სპეციალურ და გიგანტურ სლალომში. მასზე წერდა ყველა გაზეთი, ჟურნალები ბეჭდავდნენ უხვად ილუსტრირებულ რეპორტაჟებს, მას სიმდერაც კი მიუძღვნეს...

გავიდა სულ ორი წელი, კილის სახელი კი უკვე აღარ ჩანს სპორტული გაზეთების ფურცლებზე. სამაგიეროდ, იგი ახლა კომერციულ ბიულეტენებში და ეკონომიურ ჟურნალებში იბეჭდება. „კილი-სპორტსმენი მოკვდა, დაიბადა კილი-საქმოსანი“, — წერდა პარიზის ერთ-ერთი გაზეთი.

საქმოსანთა ბრჭყალებში კილი ჯერ კიდევ მანამდე მოხვდა, ვიდრე ოლიმპიადის გმირი გახდებოდა. როცა მან მსოფლიო ჩემპიონატში გაიმარჯვა, ხოლო შემდეგ მსოფლიო თასიც მოიგო, კილით ამერიკის შეერთებული შტატები დაინტერესდნენ. სპორტსმენმა დოლარებზე მიჰყიდა მათ თავისი სახელი სარეკლამოდ. შემდეგ მას უკვე აღარ აინტერესებდა თვით შეჯიბრება, მიმზიდველი, პატიოსნური ასპარეზობა მთებში. იგი, ჯერ კიდევ სრულიად ახალგაზრდა სპორტსმენი, ახლა სხვა ბრძოლაში ჩაება: სამთოსათხილამურო ინვენტარის დამამზადებელი ფირმების კონკურენციაში.

„სამთოსათხილამურო სპორტის საუყაროში აუარებელი ფული ტრიალებს“, — ამბობს თვითონ კილი.

დიახ, კაპიტალისტურ ქვეყნებში ფირმები გვარიანად ითბობენ ხელს სამთოსათხილამურო ინვენტარის წარმოებით. ამ ფირმების მეპატრონენი ყველაფერზე მზად არიან, ოღონდ კი თავიანთი პროდუქცია რაც შეიძლება სარფიანად გაასაღონ. კილი ამ თამაშში გამოიყენეს.

გრენობლის ოლიმპიადის შემდეგ სპორტულ მაღაზიებში იყიდებოდა კილის „მარკის“ არა მარტო თხილამურები, არამედ ქურთუკები, შარვლები. შემდეგ იარლიყი „კილი“ გაჩნდა მამაკაცის წინდებზე, კოვბოური ქუდებზე და... მურაბის ქილებზეც კი.

ამერიკის ეს ნაწარმი საფრანგეთამდეც მივიდა. პარიზისა და გრენობლის. კლერმონ-ფერანისა და სტრასბურგის მაღაზიებში გაჩნდა ამერიკაში დამზადებული თხილამურები, რომლებსაც ფრანგების კერპის სახელი ეწერა. თავად სპორტსმენი კი მაინცდამაინც კმაყოფილი არ არის: საფრანგეთში ერთ წელიწადში 3000 წყვილზე ნაკლები თხილამური გაიყიდა, ამერიკის ფირმა „ჰედი“ კი, რომელთანაც მას ხელშეკრულება აქვს დადებული, 220000 წყვილს უშვებს...

სინდისის ქენჯნას ან რაიმე უხერხულობას ხომ არ გრძნობს ოლიმპიური მედლების მფლობელი სახელოვანი სპორტსმენი? ამ შეკითხვას ხშირად აძლევენ ჩემპიონ-საქმოსანს. „საქნე ისაა, რომ მე უკვე აღარ მაინტერესებს სპორტული დიდება და თავად სპორტი, — ამბობს კილი. — მოთხილამურის კარიერამ ფულის მოხვეჭის საშუალება მომცა“.

ამაზე დიდი გულახდილობა უკვე აღარ შეიძლება.

ა. ზვანცოვი.
(საკდესის კორ.).

პარიზი.

ეროვნული ბიბლიოთეკა

როცა თამაში განახლდა

VI 70 — ფიზიკურ-მათემატიკური სკოლა — თბილისი — გორი

ოთხშაბათს, გადადებული პარტიების დამთავრების დღეს, რუსთაველის სახელობის თეატრის მცირე დარბაზის სცენაზე მხოლოდ ორი წყვილი თამაშობდა, თუმცა სამი გადადებული და ორი გამოტოვებული პარტია უნდა გათამაშებულიყო. ო. ანდრეევა (ხარკოვი) ო. რუბცოვასთან (მოსკოვი) აგრძელებდა დაუმთავრებელ შეხვედრას, ხოლო ნ. ალექსანდრია და ც. კახაბრიშვილი თამაშობდნენ... VI ტურის პარტიას: საქართველოს კომკავშირის ცენტრალური კომიტეტის წევრი, სსრ კავშირის ჩემპიონი ნ. ალექსანდრია, კომკავშირის XVI ყრილობაზე მიეწვიეს მოსკოვს და VI ტურის შეხვედრა რომ არ გაეცდინა, მსაჯთა კოლეგიამ იგი წინასწარ ათამაშა. ხუთსაათიანი ბრძოლა მოიგო ალექსანდრიამ. გაიმარჯვა ანდრეევამაც.

ხუთშაბათს მონაწილენი ისვენებდნენ (მხოლოდ კახაბრიშვილმა და კობაიძემ ითამაშეს IV ტურის გამოტოვებული პარტია, რომელიც გადაიდო). ძათ მთელი დღე ჯვრის მონასტრისა და სვეტიცხოვლის გაცნობა-დათვალიერებაში გაატარეს.

— ჯვრის მონასტრიდან მტკვრისა და არაგვის შეერთების პეიზაჟი დიდებული სანახაობაა. მან დიდი რუსი პოეტის ლერმონტოვის პოემა „მწირი" გამახსენა,— ამბობდა ექსკურსიით კმაყოფილი პოლონეთის ჩემპიონი რაძიკოვსკა.

ამრიგად, 5 ტურის შემდეგ ლიდერთა ჯგუფში არიან: ე. რუბცოვა (მოსკოვი), ა. ნიკოლაუ (რუმინეთი) — 4,5-4,5 ქულა, თ. ხუციშვილი — 3,5, ა. გეორგიევა (ბულგარეთი) — 3, ნ. ალექსანდრია — 3 ქულა და 1 გადადებული პარტია (6-დან).

თ. გიორგაძე.

შემოქმედებით ჭიდილში გამარჯვებულნი

ვასრულებთ მკითხველთა თხოვნას: ვაქვეყნებთ საჭადრაკო კომპოზიციაში ვ. ქარსლაძის სსოვნისადმი მიძღვნილი, გორის ფიზკულტურისა და სპორტის საქალაქო კომიტეტის საკავშირო კონკურსის ყველა დანარჩენ დაჯილდოვებულ ნაწარმოებს (კონკურსის შედეგები და ქართველ კომპოზიტორთა ნაწარმოებები იხ. „ლელო" № 51).

სამსვლიანი ამოცანები

I-II პრიზები გაიყვეს ა. მოლდავანსკი — ვ. რუდენკოს (ორივე — უკრაინა) და ი. ვლადიმიროვის (მოსკოვი) ამოცანებმა.

ა. მოლდავანსკი, ვ. რუდენკო

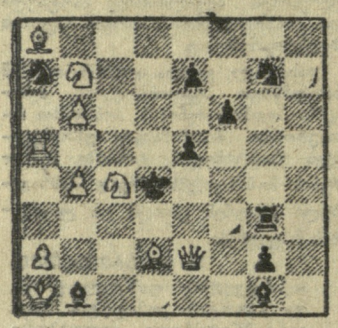

შამათი 3 სვლაში

ამოხსნა: 1. ge5 მუქარით 2. ₥d6. 1. ... ₥b3 2. ₥:e5! თუ 1. ... ₥h7, მაშინ 2. ₥a3.

ი. ვლადიმიროვი

თეთრები: ₥g4, ₤g7, ₤f6, ₥c4, ₥f8, ₥d5, ₥e4, ♙a5, b3, d2, f3 g2.

შავები: ₥d4, ₤a7, ₤a8, ₥b7, ₥b8, ₥d3, ₥f7, ♙a6, b6, c7.

შამათი 3 სვლაში

ამოხსნა: 1. ₥g3 c5+ 2. ₥c7! 1. ... ₥e5 2. ₥c3! 1. ... ₥de5 2. ₥c3! 1. ... ₥c8 2. ₥b4! 1. ... ₥c6 2. ₥b4!

III პრიზი

ი. სუშკოვი (ლენინგრადი)

თეთრები: ₥a5, ₤e8, ₤g3, ₥d4, ₥f5, ₥h4, ♙a6, b4, c6, e5, e6, f3, g7, h6.

შავები: ₥f4, ₥g8, ₥a7, ₥f2, ♙b5, c7, d5, f6, h7.

შამათი 3 სვლაში

ამოხსნა: თეთრებს შავების ყოველ სვლაზე შამათი აქვთ გამზადებული, მაგრამ სვლა მათია. ამიტომ თამაშს ცვლიან: 1. ₥d7 ₥f7 2. ₥g2+, 1. ... ₥:e6 2. ₥e3+, 1. ... ₥c8 2. ₥:d5.

I საპატიო შეფასება

ნ. გროძენსკი, ა. ფეოკტისტოვი (ორივე — მოსკოვი)

თეთრები: ₥f8, ₤c8, ₤e8, ₥d7, ₥e2, ♙a3, a3, c2, d2, g2.

შავები: ₥d5, ₤b2, ₤h3, ₥b3, ₥h2, ♙a4, b6, c3, d6, e3, f5, h6.

შამათი 3 სვლაში

ამოხსნა: 1. ₤c7 (მუქარით 2. ₥c8). 1. ... ₤g3 2. ₥f4+; 1. ... ₤h4 2. ₥:c3+.

II საპატიო შეფასება

ვ. ტიმონინი (ტამბოვის ოლქი)

თეთრები: ₥b8, ₤c8, ₤e1, ₤h5, ₥c7, ₥f6, ♙a3. c5, e6, f2, g2.

შავები: ₥f4, ₤a3, ₤c4, ₥d2, ₥h3, ₥h6, ₥d6, ♙a7, b7.

შამათი 3 სვლაში

ამოხსნა: 1. ₤g8 (მუქარით 2. ₤g6). 1. ... ₤d3 2. ₥d5+.

IV საპატიო შეფასება

ლ. ულანოვი (საბჭოთა არმია)

თეთრები: ₥g5, ₤f2, ₤a2, ₤e3, ₥f8, ₥h1, ₥c3, ₥d3 ♙a3. b3, d7.

შავები: ₥d4, ₤c7, ₤a7, ₥f1, ₥h1, ₥e3, ♙b4, d5, e6, f4.

შამათი 3 სვლაში

ამოხსნა: 1. ₥e1. 1. ... ₥c5 2. ₥:d5+.

საქმები შეფასება (თანაბარი უფლებებით)

ვ. კარპოვი (ყაზანი)

თეთრები: ₥g6, ₤f6, ₤h5, ₥c4, ₥a3, ♙a2, a4, b2, d5, e2, f4, h2.

შავები: ₥d4, ₥e5, ₥g6, ♙a7, c5, e4, e7, h4.

შამათი 3 სვლაში

ამოხსნა: 1. ₤e6 ₥d3+ 2. ₥d2!; 1. ... ₥f3+ 2. ₥f2.

ვ. ანტიკოვი (ვორონეჟი)

თეთრები: ₥e8, ₤f7, ₤e1, ₥b3, ₥c8, ♙c4, d3, d7, e6, f3, g2, h4.

შავები: ₥e5, ₤e3, ₥c4, ₥e2, ₥g3, ♙h5.

შამათი 3 სვლაში

ამოხსნა: 1. ₥e7 (მუქარით 2. ₤g7+). 1. ... ₤:f3 2. d4+.

მრავალსვლიანი ამოცანები

I პრიზი

ი. ვლადიმიროვი

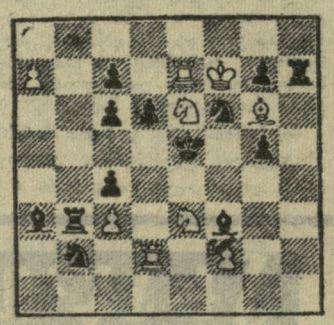

შამათი 5 სვლაში

ამოხსნა: 1. ₤e2 მუქარით — 2. ₥:g5+ ₥f4 3. ₥e6+ ₥e5 4. ₥g2+ ₥d5 5. ₥f4×. 1. ... ₤h4 2. ₥:g7+ ₥f4 3. ₥e6+ ₥e5 4. ₥g4+ ₥d5 5. ₥f6×. 1. ... ₤:c3 2. ₥:c7+ ₥f4 3. ₥e6+ ₥e5 4. ₥:c4+ ₥d5 5. ₥b6×. 1. ... ₥d3 ბრძოლას მეორე ბატარეა იწყებს — 2. ₥:c4+ ₥d5 3. ₥e3+ ₥e5 4. ₥c5+ ₥f4 5. ₥:d3×.

II პრიზი

ვ. დედიოშვინი, ა. კოკნინი (ორივე — ჩელიაბინსკი)

თეთრები: ₥h6, ₤b8, ₤c8, ₤f2, ₥d5, ₥e4, ♙d6, f4, h7.

შავები: ₥h8, ₤a2, ₤b2, ₤a1, ₤b1, ₥a6, ♙b4, b7, d2, f6, g2.

შამათი 4 სვლაში

ამოხსნა: 1. ₤d4 ₤c2 2. ₥g5 ₤c7 3. ₤d7+ და 4. ₥f7×, თუ 2. ... ₤:d5 3. ₤e6+. 1. ... ₤b3 2. ₥e7 ₤:e4 3. ₤f5+. 1. ... ₤g3 2. ₤g4+

III პრიზი

ა. კალინინი (საბჭოთა არმია)

თეთრები: ₥h7, ₤e1, ₤e6, ₤c8, ₥c4, ♙b3. b3, b4, c3.

შავები: ₥d5, ₤a8, ₤e3, ₥h2, ♙a2, a7, e2, f3, f4, g5, g7.

შამათი 4 სვლაში

ამოხსნა: ვერ ხსნის 1. ₥g6, 1. ... f2-ის გამო, ვერც 1. ₤d7, 1. ... ₥g4-ის გამო. 1. ₤g1! ₤:g1 2. ₥g5 f2 3. ₤e5+ ₥g6 4. ₤c5×. 1. ... g4 2. ₤d7 ₤d4 3. ₤d6+ ₥e4 4. ₤:d4×.

I საპატიო შეფასება

ა. კოპაინდოგულო (ლენინგრადი)

თეთრები: ₥h4, ₤g6, ₥d3, ♙c2, d2, g2.

შავები: ₥e4, ₤e5, ₤f5, ₤f8, ₥h5, ♙c6, c7, d4, d5, e6, e7, g7.

შამათი 20 სვლაში

ამოხსნა: 1. ₥g4 ₥f6+ 2. ₥g3 ₥h5+ 3. ₥h4 c5 4. ₥:c5+ ₥f4 5. ₥d3+ ₥e4 6. ₥g4 ₥f6+ 7. ₥g3 ₥h5+ 8. ₥h4 c6 9. ₥g4 ₥f6+ 10. ₥g3 ₥h5+ 11. ₥h4 c5 12. ₥:c5+ ₥f4 13. ₥d3+ ₥e4 14. ₥g4 ₥f6+ 15. ₥g3 ₥h5+ 16. ₥h4 ₥f6 17. ₥f2+ ₥f4 18. ₥h3+ ₥e4 19. ₥g5+ ₥f4 20. g3×.

III საპატიო შეფასება

ა. ფეოკტისტოვი

თეთრები: ₥a2, ₤c6, ₤e1, ₤f3, ₥d8, ♙b4, d2, g5, h3.

შავები: ₥d4, ₤c8, ₤b7, ₥h8, ♙a4, b6, c7, d3, f7, g3, g7.

შამათი 6 სვლაში

ამოხსნა: 1. ₤g2 ₤a6 2. ₤e4+ ₥d5 3. ₤g4+ ₥e5 4. ₤e6+ ₥e 5. ₥c6+ ₥f5 6. ₤e4×. 1. ... ₤:d8 2. ₤e4+ ₥d5 3. ₤e8+ ₥d4 4. ₤:d8+.

IV საპატიო შეფასება

ნ. ანდრეევი (მოსკოვის ოლქი)

თეთრები: ₥e8, ₤e5, ₤g5, ₤b3, ₤c8, ₥h4, ♙a4, e6, e7.

შავები: ₥f6, ₤h3, ₤g1, ₤c1, ₤f1, ₥g3, ₥h8, ♙b6, c6, e3, e4, h3, h5.

შამათი 4 სვლაში

ამოხსნა: 1. ₤g8 e2 2. ₤d5 cd 3. ₥d7. 1. ... ₤b5 2. ₤c5 bc 3. ₥f8.

V საპატიო შეფასება

ი. გაქიმოვუ (ლატვია)

თეთრები: ₥a7, ₤e8, ₤e5, ₤f5, ₥b7, ♙b4, c2, d5, e5, f2, f3, g3, g5.

შავები: ₥d4, ₤h6, ₤d1, ₤h8, ₤c1, ₤f1, ₥b1, ♙c6, d7, e7.

შამათი 4 სვლაში

ამოხსნა: 1. ₥a5 ₥d2 2. ₤f4 ₥:e5 3. ₤:e7+. 1. ... ₤d3 2. ₤c4 ₥:d5 3. ₤:d7+.

საქმები შეფასება (თანაბარი უფლებებით)

ი. ბელიაკინი (სვერდლოვსკი)

თეთრები: ₥h2, ₤g4, ₥c6, ₥d5, ♙b5, c2, c4, d3.

შავები: ₥c5, ₤g5, ₥d1, ♙a3, a7, d6, f4.

შამათი 10 სვლაში

ამოხსნა: 1—8. ₥a5 — b3 — d2 — f3 — g5 — e6 — c6+ 9. ₤e2 და 10. d4×. თუ შავ ₤-ს d2-ზე გადავსვამთ, მაშინ შამათი ცხადდება ასე: 1. ₥d8—e6 და ა. შ.

ნ. ივანოვსკი (არხანგელსკი)

თეთრები: ₥h2, ₤d2, ₤h1, ₥f8, ♙c3, d4, g6, h3.

შავები: ₥f5, ♙d3, d5, f6, g7, h4, h5.

შამათი 7 სვლაში

ამოხსნა: 1. ₥g2 ₥e4 2. ₥f2+ ₥f5 3. ₥e3 ₥g5 4. ₥:d3+ ₥f5 5. ₤e4+ de+ 6. ₥e3.

ვ. კარპოვი

თეთრები: ₥b1, ₤b5, ₤g5, ₥c2, ₥e4, ♙a2, a4, d7, f4.

შავები: ₥a5, ₤g3, ₤g7, ₤d8, ₤g2, ₥f6, ♙h6, d5, f3.

შამათი 7 სვლაში

ამოხსნა: 1. ₥d4 ₥b4 2. ₥c6+ ₥a3 3. f5 ₤:g5 4. ₥d4 ₥b4 5. ₥c2+ ₥a5 6. ₥d2.

ა. იაროსლავცევი (კურსკი)

თეთრები: ₥h6, ₤b7, ₤f6, ₤c6, ₤g3, ₥e8.

შავები: ₥d8, ₤d1, ₤a8, ₤h8, ₥c1, ♙a4, e3, e5, h7.

შამათი 4 სვლაში

ამოხსნა: 1. ₤h4 ₥g2 2. ₤f3+ ₥:h4 3. ₥d6+. 1. ... ₤h5+ 2. ₥:h5 ₥:e8 3. ₤f5×.

ეტიუდები

I პრიზი

ა. ალექსეევი (ომსკი)

(იხ. დიაგრამა)

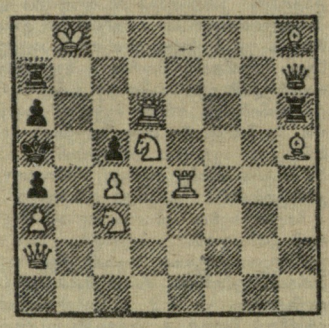

თეთრები იგებენ

1. ₤b1 ₤a8+ 2. ₥:a8 ₤b7+ 3. ₥:b7 (3. ₤:b7 ₤:h8+ 5. ₤d8 ₤:d8+ 6. ₤b8 ₤:b8+ 7. ₥a7 ₤b7+ 8. ₥a8 ₤b8+ 9. ₥:b8 — პატი) 3. ... ₤h7+ (ეტლი „გაცოცთა") 4. ₤g7! ₤:g7+ 5. ₤f7! ₤:f7+ 6. ₤e7! ₤:e7+ 7. ₤d7 ₤:d7+ 8. ₥c7 ₤:c7+ 9. ₥a8 (9. ₥b8 ₤c8+ 10. ₥a7 ₤a8+ 11. ₥b7 ₤b8+ 12. ₥a7 ₤:b1 13. ₥:b1 — პატი) 9. ... ₤a7+ 10. ₥b8 ₤b7+ 11. ₥c8 ₤e7+ 12. ₥d8 ₤d7+ 13. ₥e8 ₤e7+ 14. ₥f8 ₤f7+ 15. ₥g8 ₤g7+ 16. ₥h8 (მე-4 სვლამ მიაკა თეთრებს h8 უჯრა) 16. ... ₤g8+

თუ 16. ... ₤h7+ 17. ₤:h7 და პატი აღარ არის. ამით აიხსნება რატომაც 1. ₤b1, ისე ფიგურების შეწირვები: გაიხსნა დიაგონალი b1-h7 და გათავისუფლდა უჯრა b6.

17. ₥h7 ₤g7+ 18. ₥h6 ₤g6+ 19. ₥h5 ₤g5+ 20. ₥h4 ₤g4+ 21. ₥h3 ₤g3+ 22. ₥h2 ₤g2+ 23. ₥h1 ₤h2+

არ შეიძლება 23. ... ₤g1+ 24. ₤:g1-ის გამო. თეთრებს რომ 8 ₥g6 ეთამაშათ, მაშინ 8. ... ₤d6+ 9. ₥:c5 ₤:d5+ 10. ₥c6 ₤d6+ 11. ₥b7 ₤d7+ 12. ₥a8 ₤a7+ და შემდეგ — თეთრი მეფე h1-ზე შავი ეტლი g2-ზე რომ ყოფილიყო შესაძლებელი იქნებოდა 23. ... ₤g1+, რაკი 24. ₤:g1 შემდეგ პარტია.

24. ₥g1 ₤g2+ 25. ₥f1 ₤f2+ 26. ₥e1 ₤e2+ 27. ₥d1 ₤d2+ 28. ₥c1 ₤d1+ 20. ₥b2 და თეთრები ადვილად იგებენ.

II პრიზი

ე. პოლოსიანცი (მოსკოვი)

თეთრები: ₥g6, ₤f3, ₤f4, ₥c6, ♙b3. g2, g7.

შავები: ₥g4, ₤e4, ₤f7, ₤b4, ₤c4, ♙c3, f6.

თეთრები იგებენ

1. g8₤ ₤f8 (1. ... ₤f8 2. ₤g3+ ₥:f4 3. ₥h5 ₤h7+ 4. ₤:h7 ₥:g3 5. ₤g6+ ₥f2 6. ₤f5+ ₥g1 7. ₤:e4 e2 8. ₥d4) 2. ₥e5+ fe 3. ₤g3+ ₥:f4 4. ₥h5 ₤f5+ 5. ₥h4 ₤e7+ 6. ₤g5+ ₤:g5 (6. ... ₤:g5 7. ₤f3×) 7. ₥h3 ₤e2 8. ₤f3+ ₤:f3 9. g3×.

ძალიან ეფექტური ნაწარმოებია იმვიათი ფინალიით!

I საპატიო შეფასება

ა. ვალინინი

თეთრები იგებენ

... ₤a7+ 10. ₥h8 ₤b7+ 11. ₥g8 ₤e7+ 12. ₥d8 ₤d7+ 13. ₥e8 ₤e7+ 14. ₥f8 ₤f7+ 15. ₥g8 ₤g7+ 16. ₥h8 (მე-4 სვლამ მიაკა თეთრებს h8 უჯრა) 16. ... ₤g8+

თუ 16. ... ₤h7+ 17. ₤:h7 და პატი აღარ არის. ამით აიხსნება რატომაც 1. ₤b1, ისე ფიგურების შეწირვები: გაიხსნა დიაგონალი b1-h7 და გათავისუფლდა უჯრა b6.

17. ₥h7 ₤g7+ 18. ₥h6 ₤g6+ 19. ₥h5 ₤g5+ 20. ₥h4 ₤g4+ 21. ₥h3 ₤g3+ 22. ₥h2 ₤g2+ 23. ₥h1 ₤h2+

არ შეიძლება 23. ... ₤g1+ 24. ₤:g1-ის გამო. თეთრებს რომ 8 ₥g6 ეთამაშათ, მაშინ 8. ... ₤d6+ 9. ₥:c5 ₤:d5+ 10. ₥c6 ₤d6+ 11. ₥b7 ₤d7+ 12. ₥a8 ₤a7+ და შემდეგ — თეთრი მეფე h1-ზე შავი ეტლი g2-ზე რომ ყოფილიყო შესაძლებელი იქნებოდა 23. ... ₤g1+, რაკი 24. ₤:g1 შემდეგ პარტია.

24. ₥g1 ₤g2+ 25. ₥f1 ₤f2+ 26. ₥e1 ₤e2+ 27. ₥d1 ₤d2+ 28. ₥c1 ₤d1+ 20. ₥b2 და თეთრები ადვილად იგებენ.

II საპატიო შეფასება

ბ. ბრონი (სვერდლოვსკი)

თეთრები იგებენ

1. ₥g1 ₤g2+ 2. ₥f1 ₤f2+ 3. ₥e1 ₤e2+ 4. ₥d1 ₤d2+ 5. ₥c1 ₤c2+ 6. ₥b1 ₤b2+ 7. ₥a1 ₤a2+ 8. ₥b1 ₤b2+ 9. ₥a1 ₤a2+ 10. ₥b1 ₤b2+ 11. ₥a1 ₤a2+ 12. ₥b1 ₤b2+ 13. ₥a1 ₤a2+ 14. ₥b1 ₤b2+ 15. ₥a1 ₤a2+ 16. ₥b1 ₤b2+ 17. ₥a1 ₤a2+ 18. ₥b1 ₤b2+ 19. ₥a1 ₤a2+ 20. ₥b1 ₤b2+ 21. ₥a1 ₤a2+ 22. ₥b1 ₤b2+ 23. ₥a1 ₤a2+ 24. ₥b1 ₤b2+ 25. ₥a1 ₤a2+ 26. ₥b1 ₤b2+ 27. ₥a1 ₤a2+ 28. ₥b1 ₤b2+ 29. ₥a1 ₤a2+ 30. ₥b1 ₤b2+ 31. ₥a1 ₤a2+ 32. ₥b1 ₤b2+ 33. ₥a1 ₤a2+ 34. ₥b1 ₤b2+ 35. ₥a1 ₤a2+ 36. ₥b1 ₤b2+ 37. ₥a1 ₤a2+ 38. ₥b1 ₤b2+ 39. ₥a1 ₤a2+ 40. ₥b1 ₤b2+ 41. ₥a1 ₤a2+ 42. ₥b1 ₤b2+ 43. ₥a1 ₤a2+ 44. ₥b1 ₤b2+ 45. ₥a1 ₤a2+ 46. ₥b1 ₤b2+ 47. ₥a1 ₤a2+ 48. ₥b1 ₤b2+ 49. ₥a1 ₤a2+ 50. ₥b1 ₤b2+ 51. ₥a1 ₤a2+ 52. ₥b1 ₤b2+ 53. ₥a1 ₤a2+ 54. ₥b1 ₤b2+ 55. ₥a1 ₤a2+ 56. ₥b1 ₤b2+ 57. ₥a1 ₤a2+ 58. ₥b1 ₤b2+ 59. ₥a1 ₤a2+ 60. ₥b1 ₤b2+ 61. ₥a1 ₤a2+ 62. ₥b1 ₤b2+ 63. ₥a1 ₤a2+ 64. ₥b1 ₤b2+ 65. ₥a1 ₤a2+ 66. ₥b1 ₤b2+ 67. ₥a1 ₤a2+ 68. ₥b1 ₤b2+ 69. ₥a1 ₤a2+ 70. ₥b1 ₤b2+ 71. ₥a1 ₤a2+ 72. ₥b1 ₤b2+ 73. ₥a1 ₤a2+ 74. ₥b1 ₤b2+ 75. ₥a1 ₤a2+ 76. ₥b1 ₤b2+ 77. ₥a1 ₤a2+ 78. ₥b1 ₤b2+ 79. ₥a1 ₤a2+ 80. ₥b1 ₤b2+ 81. ₥a1 ₤a2+ 82. ₥b1 ₤b2+ 83. ₥a1 ₤a2+ 84. ₥b1 ₤b2+ 85. ₥a1 ₤a2+ 86. ₥b1 ₤b2+ 87. ₥a1 ₤a2+ 88. ₥b1 ₤b2+ 89. ₥a1 ₤a2+ 90. ₥b1 ₤b2+ 91. ₥a1 ₤a2+ 92. ₥b1 ₤b2+ 93. ₥a1 ₤a2+ 94. ₥b1 ₤b2+ 95. ₥a1 ₤a2+ 96. ₥b1 ₤b2+ 97. ₥a1 ₤a2+ 98. ₥b1 ₤b2+ 99. ₥a1 ₤a2+ 100. ₥b1 ₤b2+ 101. ₥a1 ₤a2+ 102. ₥b1 ₤b2+ 103. ₥a1 ₤a2+ 104. ₥b1 ₤b2+ 105. ₥a1 ₤a2+ 106. ₥b1 ₤b2+ 107. ₥a1 ₤a2+ 108. ₥b1 ₤b2+ 109. ₥a1 ₤a2+ 110. ₥b1 ₤b2+ 111. ₥a1 ₤a2+ 112. ₥b1 ₤b2+ 113. ₥a1 ₤a2+ 114. ₥b1 ₤b2+ 115. ₥a1 ₤a2+ 116. ₥b1 ₤b2+ 117. ₥a1 ₤a2+ 118. ₥b1 ₤b2+ 119. ₥a1 ₤a2+ 120. ₥b1 ₤b2+ 121. ₥a1 ₤a2+ 122. ₥b1 ₤b2+ 123. ₥a1 ₤a2+ 124. ₥b1 ₤b2+ 125. ₥a1 ₤a2+ 126. ₥b1 ₤b2+ 127. ₥a1 ₤a2+ 128. ₥b1 ₤b2+ 129. ₥a1 ₤a2+ 130. ₥b1 ₤b2+ 131. ₥a1 ₤a2+ 132. ₥b1 ₤b2+ 133. ₥a1 ₤a2+ 134. ₥b1 ₤b2+ 135. ₥a1 ₤a2+ 136. ₥b1 ₤b2+ 137. ₥a1 ₤a2+ 138. ₥b1 ₤b2+ 139. ₥a1 ₤a2+ 140. ₥b1 ₤b2+ 141. ₥a1 ₤a2+ 142. ₥b1 ₤b2+ 143. ₥a1 ₤a2+ 144. ₥b1 ₤b2+ 145. ₥a1 ₤a2+ 146. ₥b1 ₤b2+ 147. ₥a1 ₤a2+ 148. ₥b1 ₤b2+ 149. ₥a1 ₤a2+ 150. ₥b1 ₤b2+ 151. ₥a1 ₤a2+ 152. ₥b1 ₤b2+ 153. ₥a1 ₤a2+ 154. ₥b1 ₤b2+ 155. ₥a1 ₤a2+ 156. ₥b1 ₤b2+ 157. ₥a1 ₤a2+ 158. ₥b1 ₤b2+ 159. ₥a1 ₤a2+ 160. ₥b1 ₤b2+ 161. ₥a1 ₤a2+ 162. ₥b1 ₤b2+ 163. ₥a1 ₤a2+ 164. ₥b1 ₤b2+ 165. ₥a1 ₤a2+ 166. ₥b1 ₤b2+ 167. ₥a1 ₤a2+ 168. ₥b1 ₤b2+ 169. ₥a1 ₤a2+ 170. ₥b1 ₤b2+ 171. ₥a1 ₤a2+ 172. ₥b1 ₤b2+ 173. ₥a1 ₤a2+ 174. ₥b1 ₤b2+ 175. ₥a1 ₤a2+ 176. ₥b1 ₤b2+ 177. ₥a1 ₤a2+ 178. ₥b1 ₤b2+ 179. ₥a1 ₤a2+ 180. ₥b1 ₤b2+ 181. ₥a1 ₤a2+ 182. ₥b1 ₤b2+ 183. ₥a1 ₤a2+ 184. ₥b1 ₤b2+ 185. ₥a1 ₤a2+ 186. ₥b1 ₤b2+ 187. ₥a1 ₤a2+ 188. ₥b1 ₤b2+ 189. ₥a1 ₤a2+ 190. ₥b1 ₤b2+ 191. ₥a1 ₤a2+ 192. ₥b1 ₤b2+ 193. ₥a1 ₤a2+ 194. ₥b1 ₤b2+ 195. ₥a1 ₤a2+ 196. ₥b1 ₤b2+ 197. ₥a1 ₤a2+ 198. ₥b1 ₤b2+ 199. ₥a1 ₤a2+ 200. ₥b1 ₤b2+ 201. ₥a1 ₤a2+ 202. ₥b1 ₤b2+ 203. ₥a1 ₤a2+ 204. ₥b1 ₤b2+ 205. ₥a1 ₤a2+ 206. ₥b1 ₤b2+ 207. ₥a1 ₤a2+ 208. ₥b1 ₤b2+ 209. ₥a1 ₤a2+ 210. ₥b1 ₤b2+ 211. ₥a1 ₤a2+ 212. ₥b1 ₤b2+ 213. ₥a1 ₤a2+ 214. ₥b1 ₤b2+ 215. ₥a1 ₤a2+ 216. ₥b1 ₤b2+ 217. ₥a1 ₤a2+ 218. ₥b1 ₤b2+ 219. ₥a1 ₤a2+ 220. ₥b1 ₤b2+ 221. ₥a1 ₤a2+ 222. ₥b1 ₤b2+ 223. ₥a1 ₤a2+ 224. ₥b1 ₤b2+ 225. ₥a1 ₤a2+ 226. ₥b1 ₤b2+ 227. ₥a1 ₤a2+ 228. ₥b1 ₤b2+ 229. ₥a1 ₤a2+ 230. ₥b1 ₤b2+ 231. ₥a1 ₤a2+ 232. ₥b1 ₤b2+ 233. ₥a1 ₤a2+ 234. ₥b1 ₤b2+ 235. ₥a1 ₤a2+ 236. ₥b1 ₤b2+ 237. ₥a1 ₤a2+ 238. ₥b1 ₤b2+ 239. ₥a1 ₤a2+ 240. ₥b1 ₤b2+ 241. ₥a1 ₤a2+ 242. ₥b1 ₤b2+ 243. ₥a1 ₤a2+ 244. ₥b1 ₤b2+ 245. ₥a1 ₤a2+ 246. ₥b1 ₤b2+ 247. ₥a1 ₤a2+ 248. ₥b1 ₤b2+ 249. ₥a1 ₤a2+ 250. ₥b1 ₤b2+ 251. ₥a1 ₤a2+ 252. ₥b1 ₤b2+ 253. ₥a1 ₤a2+ 254. ₥b1 ₤b2+ 255. ₥a1 ₤a2+ 256. ₥b1 ₤b2+ 257. ₥a1 ₤a2+ 258. ₥b1 ₤b2+ 259. ₥a1 ₤a2+ 260. ₥b1 ₤b2+ 261. ₥a1 ₤a2+ 262. ₥b1 ₤b2+ 263. ₥a1 ₤a2+ 264. ₥b1 ₤b2+ 265. ₥a1 ₤a2+ 266. ₥b1 ₤b2+ 267. ₥a1 ₤a2+ 268. ₥b1 ₤b2+ 269. ₥a1 ₤a2+ 270. ₥b1 ₤b2+ 271. ₥a1 ₤a2+ 272. ₥b1 ₤b2+ 273. ₥a1 ₤a2+ 274. ₥b1 ₤b2+ 275. ₥a1 ₤a2+ 276. ₥b1 ₤b2+ 277. ₥a1 ₤a2+ 278. ₥b1 ₤b2+ 279. ₥a1 ₤a2+ 280. ₥b1 ₤b2+ 281. ₥a1 ₤a2+ 282. ₥b1 ₤b2+ 283. ₥a1 ₤a2+ 284. ₥b1 ₤b2+ 285. ₥a1 ₤a2+ 286. ₥b1 ₤b2+ 287. ₥a1 ₤a2+ 288. ₥b1 ₤b2+ 289. ₥a1 ₤a2+ 290. ₥b1 ₤b2+ 291. ₥a1 ₤a2+ 292. ₥b1 ₤b2+ 293. ₥a1 ₤a2+ 294. ₥b1 ₤b2+ 295. ₥a1 ₤a2+ 296. ₥b1 ₤b2+ 297. ₥a1 ₤a2+ 298. ₥b1 ₤b2+ 299. ₥a1 ₤a2+ 300. ₥b1 ₤b2+ 301. ₥a1 ₤a2+ 302. ₥b1 ₤b2+ 303. ₥a1 ₤a2+ 304. ₥b1 ₤b2+ 305. ₥a1 ₤a2+ 306. ₥b1 ₤b2+ 307. ₥a1 ₤a2+ 308. ₥b1 ₤b2+ 309. ₥a1 ₤a2+ 310. ₥b1 ₤b2+ 311. ₥a1 ₤a2+ 312. ₥b1 ₤b2+ 313. ₥a1 ₤a2+ 314. ₥b1 ₤b2+ 315. ₥a1 ₤a2+ 316. ₥b1 ₤b2+ 317. ₥a1 ₤a2+ 318. ₥b1 ₤b2+ 319. ₥a1 ₤a2+ 320. ₥b1 ₤b2+ 321. ₥a1 ₤a2+ 322. ₥b1 ₤b2+ 323. ₥a1 ₤a2+ 324. ₥b1 ₤b2+ 325. ₥a1 ₤a2+ 326. ₥b1 ₤b2+ 327. ₥a1 ₤a2+ 328. ₥b1 ₤b2+ 329. ₥a1 ₤a2+ 330. ₥b1 ₤b2+ 331. ₥a1 ₤a2+ 332. ₥b1 ₤b2+ 333. ₥a1 ₤a2+ 334. ₥b1 ₤b2+ 335. ₥a1 ₤a2+ 336. ₥b1 ₤b2+ 337. ₥a1 ₤a2+ 338. ₥b1 ₤b2+ 339. ₥a1 ₤a2+ 340. ₥b1 ₤b2+ 341. ₥a1 ₤a2+ 342. ₥b1 ₤b2+ 343. ₥a1 ₤a2+ 344. ₥b1 ₤b2+ 345. ₥a1 ₤a2+ 346. ₥b1 ₤b2+ 347. ₥a1 ₤a2+ 348. ₥b1 ₤b2+ 349. ₥a1 ₤a2+ 350. ₥b1 ₤b2+ 351. ₥a1 ₤a2+ 352. ₥b1 ₤b2+ 353. ₥a1 ₤a2+ 354. ₥b1 ₤b2+ 355. ₥a1 ₤a2+ 356. ₥b1 ₤b2+ 357. ₥a1 ₤a2+ 358. ₥b1 ₤b2+ 359. ₥a1 ₤a2+ 360. ₥b1 ₤b2+ 361. ₥a1 ₤a2+ 362. ₥b1 ₤b2+ 363. ₥a1 ₤a2+ 364. ₥b1 ₤b2+ 365. ₥a1 ₤a2+ 366. ₥b1 ₤b2+ 367. ₥a1 ₤a2+ 368. ₥b1 ₤b2+ 369. ₥a1 ₤a2+ 370. ₥b1 ₤b2+ 371. ₥a1 ₤a2+ 372. ₥b1 ₤b2+ 373. ₥a1 ₤a2+ 374. ₥b1 ₤b2+ 375. ₥a1 ₤a2+ 376. ₥b1 ₤b2+ 377. ₥a1 ₤a2+ 378. ₥b1 ₤b2+ 379. ₥a1 ₤a2+ 380. ₥b1 ₤b2+ 381. ₥a1 ₤a2+ 382. ₥b1 ₤b2+ 383. ₥a1 ₤a2+ 384. ₥b1 ₤b2+ 385. ₥a1 ₤a2+ 386. ₥b1 ₤b2+ 387. ₥a1 ₤a2+ 388. ₥b1 ₤b2+ 389. ₥a1 ₤a2+ 390. ₥b1 ₤b2+ 391. ₥a1 ₤a2+ 392. ₥b1 ₤b2+ 393. ₥a1 ₤a2+ 394. ₥b1 ₤b2+ 395. ₥a1 ₤a2+ 396. ₥b1 ₤b2+ 397. ₥a1 ₤a2+ 398. ₥b1 ₤b2+ 399. ₥a1 ₤a2+ 400. ₥b1 ₤b2+ 401. ₥a1 ₤a2+ 402. ₥b1 ₤b2+ 403. ₥a1 ₤a2+ 404. ₥b1 ₤b2+ 405. ₥a1 ₤a2+ 406. ₥b1 ₤b2+ 407. ₥a1 ₤a2+ 408. ₥b1 ₤b2+ 409. ₥a1 ₤a2+ 410. ₥b1 ₤b2+ 411. ₥a1 ₤a2+ 412. ₥b1 ₤b2+ 413. ₥a1 ₤a2+ 414. ₥b1 ₤b2+ 415. ₥a1 ₤a2+ 416. ₥b1 ₤b2+ 417. ₥a1 ₤a2+ 418. ₥b1 ₤b2+ 419. ₥a1 ₤a2+ 420. ₥b1 ₤b2+ 421. ₥a1 ₤a2+ 422. ₥b1 ₤b2+ 423. ₥a1 ₤a2+ 424. ₥b1 ₤b2+ 425. ₥a1 ₤a2+ 426. ₥b1 ₤b2+ 427. ₥a1 ₤a2+ 428. ₥b1 ₤b2+ 429. ₥a1 ₤a2+ 430. ₥b1 ₤b2+ 431. ₥a1 ₤a2+ 432. ₥b1 ₤b2+ 433. ₥a1 ₤a2+ 434. ₥b1 ₤b2+ 435. ₥a1 ₤a2+ 436. ₥b1 ₤b2+ 437. ₥a1 ₤a2+ 438. ₥b1 ₤b2+ 439. ₥a1 ₤a2+ 440. ₥b1 ₤b2+ 441. ₥a1 ₤a2+ 442. ₥b1 ₤b2+ 443. ₥a1 ₤a2+ 444.