ჩვენი მაძე რესპუბლიკაში

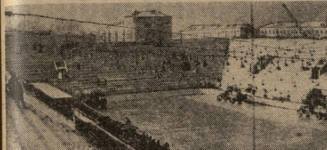

კვირაობის ღამე. ქალაქ ნოვოუზენსკში მოედნებზე პოეტის სტატიების პირველი ნომერი იყიდებოდა. ტირაჟი ორჯერ გაიზარდა და 12.500 ეგზემპლარს მიაღწია. ასეთი ვნებათაღელვა ჯერ არასოდეს ახლავს ლიტერატურულ ფესტივალს. ესაა უდიდესი პატივი, რაც ხალხმა პოეტს მიაგო.

ასეთი ამბავი ჯერ არავის მოსვლია. ამ ამბავმა ბედნიერი ყიჟინის გასაკეთებლად დაბედნიერი, რაც ხალხში ძალიან ხშირად გამართულ სანადიმოებზე გამოიხატება.

ამბავმა ეს ის იყო, რომ ნოვოუზენსკის ლიტერატურული ალმანახის ახალ ნომერში პოეტის ლექსების ციკლი დაიბეჭდა.

ეს ამბავი ნამდვილად ამბავია. ამ ამბავის ნამდვილობა ისაა, რომ ალმანახის ნომერი ნოვოუზენსკის ქარხნებში, ფაბრიკებში, სამთო მოპოვებით საწარმოებში, სასოფლო-სამეურნეო ბრიგადებში, ნავთობის ბურღვით ჯგუფებში, ნავსადგურებში, ნოვოუზენსკის ნავთობგადამამუშავებელ ქარხანა

საქართველოს IV საზაფხულო სპარტაკიად

ემიგანი და ემოცანები

საქართველოს IV საზაფხულო სპარტაკიადა ტრადიციის დიდი ოქტომბრის სოციალისტური რევოლუციის 50 წლისთავის პატივსაცემად და ფიზიკური კულტურის მოსაწინააღმდეგო ფიზკულტურისა და სპორტის ფართოდ დანერგვის, ფიზკულტურულ-ჯანმრთელობითი ღონისძიებების უწყვეტად და სისტემატიურად ჩატარების, სპორტსმენ-დემონსტრატორების, სამუშაო შეურნეობებსა და კოლექტიურ-საბრძოლო ფიზკულტურობის, სპორტის, ტექნიკურებსა და უმაღლეს სასწავლებლებში სპორტული ფიზკულტურის სპეციალობების მომზადის გამოფლენების ფართოდ განვითარების, ფიზკულტურისა და სპორტის, როგორც კომუნისტური აღზრდის მნიშვნელოვანი საშუალების პროპაგანდას.

საპარტაკიადის ჩატარების ვადები

სპარტაკიადა ტარდება სამ ეტაპად:

I ეტაპი—1966 წლის I იანვრიდან 31 მაისამდე ფიზკულტურულ-ჯანმრთელობითი ღონისძიებათა ფართოდ და მრავალფეროვნად ჩატარების, კოლექტიურობის, სამეცნიო შეურნეობების, დაწყებითი, ვიწრო და საწარმოო ასოციაციების, ტექნიკურებისა და უმაღლესი სასწავლებლების საზაფხულო სპორტული ბანაკების, ტურისტული ბაზების და ფიზკულტურული ბანაკების მოწყობის, პროფკავშირული ფიზკულტურის სისტემის სასწავლო დაწესებულებებში, ტანვარჯიშისა და უმაღლეს სასწავლებლებში.

II ეტაპი—1966 წლის ივნისი-სექტემბერი, რაიონული, საქალაქო, ავტონომიური ოლქის, ავტონომიური რესპუბლიკების სპარტაკიადები და შეჯიბრებები.

III ეტაპი—1966 წლის ოქტომბერი. რესპუბლიკური ზონალური სპარტაკიადები რაიონების სპორტ (ეფექტიანობის და მოსწრების) ნუნდების შორის.

IV ეტაპი—1967 წლის იანვარი. საქართველოს IV სპარტაკიადის ფინალური შეჯიბრებები თბილისში. მოსწრებების ზონების, პლატების, ოლქების და ავტონომიური რესპუბლიკების სპარტაკიადებში გამარჯვებული გუნდები.

ფიზკულტურის კოლექტივების, რაიონული, საქალაქო, ავტონომიური ოლქის, ავტონომიური რესპუბლიკების სპარტაკიადების ჩატარების დროს, პროგრამის და პირობების შეჯიბრების ფიზკულტურის კოლექტივების სპეციალობის მიხედვით განსაზღვრა.

სპარტაკიადის პროგრამის ნაწილი შეჯიბრებათა სახეობების მიხედვით

1. ათლეტიკა — 9—18, გუნდის მონაწილეობა 9 კაცი, 2. სპორტ-კვადრო — ყველანაირი ჯგუფი, გუნდი 2 ათლეტისა (ტრეკი) — 10—14, 18 კაცი; 4. თამაშები ფეხბურთი — 10—15, 6 კაცი; 5. კალათბურთი — 10—14, 24 კაცი; ქალები — 10—14, 11 კაცი; 6. ხელბურთი — 10—14, 35 კაცი; 8. ფარდული ნიჩბოსნობა — 10—13, 28 კაცი; 9. საბიდარო ნიჩბოსნობა — 10—15, 30 კაცი; 10. ჯეგუთი ხიდაო — 8—15, 39 კაცი; 11. ტანვარჯიში — 10—14, 11 კაცი; 12. ტანვარჯიში — 10—14, 19 კაცი; 13. ფარიკაობა — 9—16, 17 კაცი; 14. ფრენბურთი — 9—16, 9 კაცი; 15. ჩოგბურთი — 10—14, 22 კაცი; 16. ცურვა — 10—14, 30 კაცი; 17. ცხენოსნობა — 10—14, 14 კაცი; 18. ძიდინისტი — 10—13, 9 კაცი; 19. წყალჭიდაობა — 10—13, 12 კაცი; 20. წყალში ხტომა — 10—14, 9 კაცი; 21. ჭიდაობა — 10—16, 10 კაცი; 22. თავისუფალი ჭიდაობა — 10—14, 9 კაცი; 23. ქალაქური ჭიდაობა — 10—14, 9 კაცი; 24. ქართული ჭიდაობა — 10—14, 9 კაცი.

ფიზკულტურული კოლექტივების ფეხბურთის ფინალური საპარტაკიადის პროგრამა (ჩატარდება 1967 წლის ივნისში)

1. საზაჯაცეული ვეტორანთა — 5—7, ჯგუფის შემადგენლობა 6 კაცი; 2. კალათბურთი — 3—7, 22 კაცი; 3. ჭიდაობა — 3—7, 12 კაცი; 4. ხმლოსნობა — 3—7, 25 კაცი; 5. ხანაოსნობა ნაბიჯებით — 3—7, 8 კაცი; 6. ხანაოსნობა სხლით—3—7. 7 კაცი; 7. ტანვარჯიში—3—7, 15 კაცი, 8. ფარიკაობა — 1—8, 13 კაცი; 9. ფრენბურთი — 3—7, 20 კაცი; 10. ფეხბურთი — 1—8, 17 კაცი; 11. ხელბურთი — 3—7, 9 კაცი; 12. ცურვა — 3—7, 22 კაცი; 13. წყალბურთი — 3—7, 12 კაცი; 14. წყალში ხტომა — 3—7, 9 კაცი; 15. ძიდინგი — 2—8, 9 კაცი; 16. თავისუფალი ჭიდაობა — 3—7, 9 კაცი; ქალაქური ჭიდაობა — 3—7, 9 კაცი.

აღმოსავლეთ საპარტაკიადის რაიონების (I ზონა) ნაკრები გუნდების საბანაკაობის პროგრამა (ჩატარდება 1966 წლის ოქტომბერში)

1. საზაჯაცეული ვეტორანთა — 3-7, შეჯიბრ. შემადგენლობა 6 კაცი; 2. კალათბურთი — 3-7, 12 კაცი; 3. ჭიდაობა — 3-7, 12 კაცი; 4. ხმლოსნობა — 3-7, 25 კაცი; 5. ხანაოსნობა ნაბიჯებით — 3-7, 8 კაცი; 6. ხანაოსნობა სხლით—3-7. 7 კაცი; 7. ტანვარჯიში—3-7, 15 კაცი, 8. ფარიკაობა — 1-8, 13 კაცი; 9. ფრენბურთი — 3-7, 20 კაცი; 10. ფეხბურთი — 1-8, 17 კაცი; 11. ხელბურთი — 3-7, 9 კაცი; 12. ცურვა — 3-7, 22 კაცი; 13. წყალბურთი — 3-7, 12 კაცი; 14. წყალში ხტომა — 3-7, 9 კაცი; 15. ძიდინგი — 2-8, 9 კაცი; 16. თავისუფალი ჭიდაობა — 3-7, 9 კაცი; ქალაქური ჭიდაობა — 3-7, 9 კაცი.

აღმოსავლეთ საპარტაკიადის რაიონების (I ზონა) ნაკრები გუნდების საბანაკაობის პროგრამა (ჩატარდება 1966 წლის ოქტომბერში)

1. საზაჯაცეული ვეტორანთა — 3-7, შეჯიბრ. შემადგენლობა 6 კაცი; 2. კალათბურთი — 12-16, ქალები — 11-21, ვიწრო, 11-11 კაცი; 3. მძლეოსნობა — 1-4, ვიწრობი, 11 კაცი; 4. ტანვარჯიში — 8-11, პირველნი, 7 კაცი; 5. ფრენბურთი გუნდი — 12-16, ქალები — 17-21, ხანერი, 10-10 კაცი; 6. მძლეოსნობა — 1-3, ოთხკუთხა, 9 კაცი; 7. ოთხკუთხა ესტაფეტა 4 კაცი, 8 კაცი; 8. ქალაქური ჭიდაობა — 1-4, სავარჯიშო, 9 კაცი; 9. ქართული ჭიდაობა—8-11, ფეხშიშველ, 9 კაცი.

ზონალური საბანაკაობის რაიონების (II ზონა) ნაკრები გუნდების საბანაკაობის პროგრამა (ჩატარდება 1966 წლის ოქტომბერში)

1. საზაჯაცეული ვეტორანთა — 1-2, ამაბა, 2. კალათბურთი გუნდი — 1-5, ქალები — 6-10, ხანერი, 3. მძლეოსნობა — 11-14, ოთხკუთხა; 4. ტანვარჯიში — 1-4, ოთხკუთხა; 5. ფრენბურთი გუნდი — 1-5, ქალები — 6-10, ფარი, 6. ძიდინისტი — 6-8; ესტაფეტა, 7. თავისუფალი ჭიდაობა — 6-9, ჩიბარები; 8. ქართული ჭიდაობა — 1-4, ზამანაზე.

ფიზკულტურული კოლექტივების ფინალური საბანაკაობის პროგრამა (ჩატარდება 1967 წლის ოქტომბერში)

1. საზაჯაცეული ვეტორანთა — 8-9, შეჯიბრ. ჯგუფის შემადგენლობა 6 კაცი; 2. კალათბურთი — 1-5, ჯგუფები — 6-10, ვიწრო, 11-11 კაცი; 3. მძლეოსნობა — 5-8, ვეტერანები, 25 კაცი; 4. ტანვარჯიში — 12-15, პირველნი, 15 კაცი; 5. ფრენბურთი — 10-15, გუნდი, 13 კაცი; 6. ფრენბურთის ჭიდაობა — 1-5, გუნდები — 6-10, ხანერი, 10-10 კაცი; 7. ოთხკუთხა — 1 სექტანტრით — ოქტომბერი, საუღელო კოლექტივები — 1-5, გუნდები — 6-9, ოთხკუთხა, 9 კაცი; 9. თავისუფალი ჭიდაობა — 5-6, ქალები, 9 კაცი, 10. კალათური ჭიდაობა — 5-6, სავარჯიშო, 9 კაცი.

დასავლეთ საპარტაკიადის რაიონების (II ზონა) მოსწავლეთა ნაკრები გუნდების პროგრამა (ჩატარდება 1966 წლის ოქტომბერში)

1. საზაჯაცეული ვეტორანთა — 3-4, ამაბა; 2. კალათბურთი გუნდი — 12-16, ვიწრო, 11-11 კაცი; 3. მძლეოსნობა — 7-10, ხანერი; 4. ტანვარჯიში — 5-8, ოთხკუთხა; 5. ფარიკაობა — 1-5, ზეხტაფინი; 6. ფრენბურთის ჭიდაობა — 1-5, ხანერი; 7. ფრენბურთი — 1 სექტანტრით—15 ოქტომბერი, საუღელო კოლექტივები, 8. ჭიდაობა — 1-6 ოქტომბერი, ზეკიდინგი; 9. თავისუფალი ჭიდაობა — 10-13, ზეხტაფინი; 10. ქართული ჭიდაობა — 10-13, ზეხტაფინი, ფეხშიშველ ოსეთინი, ფეხშიშველ ოსეთინი, ფეხშიშველ ოსეთ

ფინიშს ყველა იმედის თვალით შეჰყურებს

ᲠᲩᲔᲣᲚᲘ ᲛᲐᲡᲚᲘᲡᲛᲔᲠᲘ

ᲛᲐᲡᲚᲘᲡᲛᲔᲠᲘ

ᲛᲘᲫᲦᲕᲜᲘᲚᲘ

ᲔᲑᲣᲚᲔᲑᲐ ᲞᲠᲝᲔᲥᲢᲘ

ᲛᲘᲣᲮᲔᲓᲐᲕᲐᲓ ᲛᲘᲜᲘᲛᲐᲚᲣᲠᲘ ᲒᲐᲜᲡᲮᲕᲐᲕᲔᲑᲘᲡᲐ, ᲛᲐᲒᲠᲐᲛ ᲓᲐᲛᲐᲯᲔᲠᲔᲑᲔᲚᲘ ᲐᲠᲘᲡ ᲛᲝᲜᲐᲪᲔᲛᲗᲐ ᲛᲝᲛᲖᲐᲓᲔᲑᲘᲡ ᲨᲔᲛᲓᲔᲒᲘ ᲡᲣᲠᲐᲗᲘ ᲒᲐᲛᲝᲥᲕᲔᲧᲜᲓᲐ ᲛᲔᲪᲜᲘᲔᲠᲔᲑᲐᲗᲐ ᲡᲐᲮᲚᲘᲡ ᲙᲔᲠᲫᲝ ᲞᲠᲝᲔᲥᲢᲘ, ᲠᲝᲛᲔᲚᲘᲪ ᲛᲘᲖᲜᲐᲓ ᲐᲥᲕᲡ ᲓᲐᲔᲮᲛᲐᲠᲝᲡ ᲥᲐᲚᲐᲥᲘᲡ ᲛᲝᲡᲐᲮᲚᲔᲝᲑᲘᲡ ᲒᲐᲜᲐᲕᲘᲗᲔᲠᲔᲑᲐᲡ ᲓᲐ ᲛᲝᲛᲐᲕᲐᲚᲨᲘ ᲛᲐᲗᲗᲕᲘᲡ ᲛᲝᲜᲐᲪᲔᲛᲗᲐ ᲡᲐᲠᲔᲒᲘᲡᲢᲠᲝ ᲙᲝᲛᲘᲡᲘᲐ ᲛᲣᲨᲐᲝᲑᲡ.

ᲛᲘᲜᲘᲛᲐᲚᲣᲠᲘ ᲒᲐᲜᲡᲮᲕᲐᲕᲔᲑᲘᲡ ᲞᲠᲝᲔᲥᲢᲘ ᲛᲘᲙᲠᲝᲠᲐᲘᲝᲜᲘᲡ ᲡᲐᲮᲔᲚᲘᲗ ᲛᲘᲙᲠᲝᲠᲐᲘᲝᲜᲘᲡ ᲛᲔᲨᲕᲔᲝᲑᲘᲗ ᲛᲝᲛᲖᲐᲓᲓᲔᲑᲐ ᲓᲐᲘᲬᲧᲝ ᲛᲔᲠᲕᲔ ᲡᲐᲣᲙᲣᲜᲘᲡ ᲒᲐᲜᲛᲐᲕᲚᲝᲑᲐᲨᲘ. ᲛᲘᲜᲘᲛᲐᲚᲣᲠᲘ ᲒᲐᲜᲡᲮᲕᲐᲕᲔᲑᲘᲡ ᲞᲠᲝᲔᲥᲢᲘ ᲛᲘᲙᲠᲝᲠᲐᲘᲝᲜᲘᲡ ᲡᲐᲮᲔᲚᲘᲗ ᲛᲘᲙᲠᲝᲠᲐᲘᲝᲜᲘᲡ ᲛᲔᲨᲕᲔᲝᲑᲘᲗ ᲛᲝᲛᲖᲐᲓᲓᲔᲑᲐ ᲓᲐᲘᲬᲧᲝ ᲛᲔᲠᲕᲔ ᲡᲐᲣᲙᲣᲜᲘᲡ ᲒᲐᲜᲛᲐᲕᲚᲝᲑᲐᲨᲘ.

ანელი გზის 24 კილომეტრი

გუშინწინ სოხუმის მიდამოებში, ლესპრომხოს ფურცლებებზე გაიმართა სხვა კოშრის ავტომგზავრების პირველობის ეტაპი. შეჯიბრებაში მონაწილეობდნენ მოსკოვისა და მიხეილ ასპარეზობის დაწყების წიაწინ. ველოსიპედისტებთან ერთად უმნელეს „ათი სტარტი“ 200-მეტრიანმა ცოცხალ ავტომობილმა მოასპორტებმა ივან ზუზენკომ. ველოსიპედოსნებისაგან განსხვავებით, ავტომობილებს ორი მონაკვეთის ნაცვლად მხოლოდ ერთი მანქანების ტრასა უნდა გაევლოთ.

63 სპორტსმენი მოეწყო სტარტზე. შეჯიბრების მთავარმა არბიტრმა, სსრკ სპორტის კანდიდატმა ა. გუნიამ ყველას ერთად მისცა ამპარეზობის დაწყების ნიშანი. ველოსიპედისტებთან ერთად უმნელეს „ათი სტარტი“ 200-მეტრიანმა ცოცხალ ავტომობილმა მოასპორტებმა ივან ზუზენკომ. ველოსიპედოსნებისაგან განსხვავებით, ავტომობილებს ორი მონაკვეთის ნაცვლად მხოლოდ ერთი მანქანების ტრასა უნდა გაევლოთ. პირველი წრე უველაზე ადრე „შეიხსნა“ სპორტის დამსახურებული ოსტატის ბ. ბებენაშვილის (ჩუგურეთი) მანქანამ. ბ. ბებენაშვილის მანქანა ბოლომდე ასე ადრე ვერავინ დაშორდა. ოსტატმა ბ. ბებენაშვილმა (ჩუგურეთი) მეგობრებთან ერთად ანელი გზის 24 კილომეტრი 1 საათში 1-25.22, რითაც ეფიციალურად მოიპოვა ჩვენი ქალაქის ჩემპიონის წოდება.

ჩემპიონში, სპორტის ოსტატი ა. ლუკონინი (ჩუგური).

გამოცდილებამ და კარგმა წრფოსნობამ ლუკონინს საშუალება მისცა მა-

სსრ კავშირის პირველობა ველოკროსში

ლე დაფინანსებულიყო და ლიდერობა ბოლომდე შეინარჩუნებინა. მ წრის განმავლობაში ლუკონინმა დაძლია 1-25.22, რითაც ეფიციალურად მოიპოვა ჩვენი ქალაქის ჩემპიონის წოდება.

II ადგილზე გავიდა ლიტველი სპორტის ოსტატი ე. გრაბაუსკასი, III — სპორტის ოსტატი ვ. ვერენკოვი (ვლადივოკი).

ქალაქის ჩემპიონატში მონაწილეობდნენ. მომდევნო სპორტში ადგილებზე არიან ზუნის და ლიტველი სპორტსმენები დაიკავეს: ა. გუნიამ — XXIV, ვ. ანთარიამ — XXVIII და ვ. ყაფლიშვილმა — XXXIII ადგილი...

ასპარეზობის შემდეგ მოეწყო გამარჯვებულთა სახელით დაყალიბებული ა. ლუკონინის მიიღო ჩემპიონის ოქროს მედალი და ღირებული საჩუქარი.

ბ. ბებენაშვილმა ველოსიპედი დაბრძანებული გვირგვინი.

გამეორებით „სოხუმის ოფიციალური ორგანოს „ლელოვნის“, „ლიტერატურის“, „განათლების“, საიუნო სპორტმა, ავიაბუფეთის ქალაქის, სპორტკლუბების და სხვ. ორგანიზაციების ღირებული საჩუქრები პრიზიანი. საერთოდაც ველოკროსში ქალაქის ჩემპიონატის სპეციალური ჯილდო მიენიჭა სპორტსმენის ერთ-ერთ ოქროს მედალი ასპარეზობის ორგანიზატორებს — სპორტის ოსტატ ა. გუნიას.

ვ. ყაფლიშვილი.
(ჩვენი კორ.).

სოხუმი.

ახალი გრაციოზა

ჩვენ უკვე ვეუბნებოდით, რომ მსოფლიოს ახალფეხებში ტაბუდო მხატვრულ ტანვარჯიშში ლ. სავინკოვას ჩამოარავა ჩემოსლოვაკეთის პირი მოეჩხრეპან. ამ სპორტსმენ წარუმატებლად გამოვიდა ბუქაოთი ნებისმიერი ვარჯიშში (მხოლოდ 9.5 ქულა მიიღო) და პრიზიორთა შორის მოხვედრის საფეხურიდან იყო ტ. ტარასენკო, რომელმაც 9 მრავალი ქულა დააგროვა და ვერცხლის მედალი მოიპოვა. ამასთან, მან უსაკრძო ვარჯიშში უველაზე მაღალი შეფასება აჩვენა და ამ სახეობაში მსოფლიოს ჩემპიონი გახდა, ხოლო საკნით ვარჯიშში „ვერცხლი“ დაიმაკვიდრა.

ახალი ახალგაზრდები ჩემპიონი ბ. მიჩეიკა. პირველ ეუველსა. უურადღებას იპყრობს ასეკვი. ეკი 19 წლისაა და მისმა გამოსვლებმა ოსტატის ხელწერით ასრულება ვარჯიშებს, რომლებშიც პირობნილებაა შერწყმული როგორც მხატვრულობა და გამოსახულობა, ისე სპორტულ ელემენტების სირთულე. ლიტერატურული ვარჯიშების კომპოზიციის ავტორია ცნობილი ბულგარელი ტრენერი ნ. ბონევი. ბ. მიჩეიკამ 39.865 ქულა დააგროვა და ვერცხლის მედალი მოიპოვა. ამასთან, მან უსაკრძო ვარჯიშში უველაზე მაღალი შეფასება აჩვენა და ამ სახეობაში ჩემპიონი გახდა, ხოლო საკნით ვარჯიშში „ვერცხლი“ დაიმაკვიდრა.

ახალი ახალგაზრდები ჩემპიონი ბ. მიჩეიკა. პირველ ეუველსა. უურადღებას იპყრობს ასეკვი. ეკი 19 წლისაა და მისმა გამოსვლებმა ოსტატის ხელწერით ასრულება ვარჯიშებს, რომლებშიც პირობნილებაა შერწყმული როგორც მხატვრულობა და გამოსახულობა, ისე სპორტულ ელემენტების სირთულე. დამსახსოვრებელია. რომ ბ. მიჩეიკამ, ახალფეხებში ტაბუდო ტანვარჯიშის ტრენერ ნ. ბონევის ხელმძღვანელობით ვარჯიშების