საქართველო უწინარეს ყოვლისა!

ქართული ერი

ქართველ ტრადიციონალისტთა კავშირის ორგანო 17 (21) სექტემბერი 1991 წელი ფასი 50 კაპ.

1991 წლის სექტემბერი თბილისში

2 სექტემბერს უოფილი „ძმური ოჯახის“ მრავალ რეგიონში ხასწავლო წელი დაიწყო. ძველ, ტრადიციულ სახელმწიფო სკოლებს, ახალდაარსებულ კოლეჯებსა თუ გიმნაზიებს ბავშვთა და მოზარდთა ახალი ნაკადი შეემატა. სექტემბრის დადგომას ყოველთვის ახლავს უკვე განვლილი არდადეგებისა თუ შვებულებების სევდანარევი ხიბლი და იმედი, რომ წელს ჩვენი პროფესიული საქმიანობა უფრო შედეგიანი იქნება. მაგრამ თბილისში ახალი სამუშაო და სასწავლო წლის დასაწყისი სხვაგვარი აღმოჩნდა.

1991 წლის 2 სექტემბერი თბილისისათვის საზოგადოებაში არსებული დაპირისპირების, დაუფარავი უთანხმოებულობის ახალი მაგალითის ზომტანი აღმოჩნდა.

ეროვნულ-დემოკრატიული პარტიის მიერ კინოს სახლთან მიტინგის ჩატარების მცდელობას მომიტინგეებსა, გამვლელებსა და სპეციალური ორგანოებიდან წარმომადგენლებს შორის ჯერ ხიტუვერი და შემდეგ კი ფიზიკური შეხლა-შემოხლა მოჰყვა.

სამწუხაროდ, სპეცნაწილმა საბედისწერო ნაბიჯი გადადგა: მომიტინგეთა მოგერიებისა და გაფანტვის მიზნით, ცეცხლსასროლი იარაღი გამოიყენა. ადამიანები, მათ შორის ქალები და ბავშვები, უმისამართოდ გარბოდნენ. დაიჭრა რამდენიმე ადამიანი.

მიტინგი კი მაინც ჩატარდა დანიშნული ადგილიდან 20-25 მეტრში.

მიტინგი, რომელიც ერთ-ერთი რიგითი, არცთუ მრავალრიცხოვანი და შეუმჩნეველი თავყრილობა იქნებოდა, სპეცნაწილთა „გულმოდგინე“ მოქმედების გამო საყოველთაო დაძაბულობის, ვნებათაღელვის ეს ესკალაციის მიზეზი გახდა. მომიტინგეთა რიცხვი სწრაფად გაიზარდა.

სპეცნაწილების მოქმედება დაგმო სახალხო ფრონტის თავმჯდომარემ, ნოდარ ნათაძემ. მოგვიანებით დაიწყო ტელევიზიის შენობის პიკეტირება. შეწყდა ტელეგადაცემები საქართველოს ტელევიზიით (ვიხილ ბრძანებით,

(გაგრძელება მე-2 გვ).

შინ და გარეთ

მოსკოვი. 2-5 სექტემბერს მოსკოვში, კრემლში მიმდინარეობდა საკავშირო დეპუტატთა ყრილობა. ყრილობამ მიიღო გადაწყვეტილება გარდამავალი პერიოდის გამოცხადების შესახებ და გარდამავალ პერიოდში სახელმწიფო სტრუქტურათა მართვის შესახებ. შეიქმნა ახალი წარმომადგენლობითი ორგანო — სახელმწიფო საბჭო. იგი წარმოადგენს ცენტრს გარდამავალი პერიოდის მანძილზე. ყრილობამ მიიღო ადამიანთა უფლებების დეკლარაცია. მიმომხილველები აღნიშნავენ, რომ ეს იყო საკავშირო დეპუტატთა ბოლო ყრილობა. როგორც საქართველოს რესპუბლიკის უზენაესი საბჭოს თავმჯდომარემ აკაკი ასათიანმა განაცხადა, დღეს სსრკ-ში მიმდინარე პროცესების მართვის ინიციატივა ბორბაჩოვ-ელცინ-ნაზარბაევის ჯგუფის ხელშია. ჩანს, მათი მიზანი სსრკ-ს კონფედერაციულ სახელმწიფოდ გარდაქმნაა. ეს ჯგუფი, ჯერჯერობით მაინც, გაგებით ეკიდება იმ რესპუბლიკათა პოზიციას, რომელთაც სრული დამოუკიდებლობა გამოაცხადეს.

რსფსრ-ს პრეზიდენტმა ბორის ელცინმა განაცხადა, რომ ატომური იარაღი რუსეთის ტერიტორიაზე უნდა განლაგდეს.

თბილისი. საქართველოს რესპუბლიკის მინისტრთა კაბინეტის გადაწყვეტილებით საქართველოს ტერიტორიაზე მუდმივმცხოვრებმა პირებმა, რომელთაც საზღვარგარეთ, კერძო თუ ტურისტული ვიზიტით გამგზავრება განუზრახავთ, რესპუბლიკის ბიუჯეტში 10 დოლარი უნდა ჩარიცხონ. რესპუბლიკის ტერიტორიაზე არამუდმივად მცხოვრებთათვის ეს გადასახადი 30 დოლარს შეადგენს.

ბაკო. 30 აგვისტოს აზერბაიჯანის უზენაესმა საბჭომ რესპუბლიკის დამოუკიდებლობა გამოაცხადა. გაუქმდა საგანგებო მდგომარეობა ბაქოში. ლენინის მოედანს თავისუფლების მოედანი ეწოდა.

ბაქოში დღემდე არ წყდება მიტინგები. სახალხო ფრონტი უზენაესი საბჭოს გადადგომასა და პრეზიდენტის საყოველთაო, დემოკრატიული არჩევნების ჩატარებას მოითხოვს. ამავე დროს მთიან ყარაბაღში გამოცხადდა ყარაბაღის სუვერენული რესპუბლიკის შექმნა. სტეფანაკერტსა და ყარაბაღის სხვა რაიონებში გრძელდება შეტაკებები აზერბაიჯანელებსა და სომხებს შორის.

პიშინიოვი. გრძელდება დაპირისპირება მოლდოვას რესპუბლიკაში. დნესტრის მარცხენა ნაპირისა და რესპუბლიკის სამხრეთი რეგიონის მოსახლეობა არ ემორჩილება რესპუბლიკის ხელმძღვანელობის გადაწყვეტილებებს და ახორციელებს საკონიგზო ქსელის ბლოკადას.

ჩეჩნეთ-ინგუშეთი. გრძელდება მიტინგი, რომლის ორგანიზატორია „ჩეჩენი ხალხის ეროვნული ყრილობა“. მომიტინგეები მოითხოვენ ავტონომიური რესპუბლიკის ხელმძღვანელობის გადადგომას. ჩეჩნეთ-ინგუშეთის უზენაესმა საბჭომ შემოიღო საგანგებო მდგომარეობა, მაგრამ მეორე დილით საგანგებო მდგომარეობა გაუქმდა.

მადრიდი. ესპანეთის ხელმძღვანელობამ განაცხადა, რომ იგი თავს შეიკავებს სსრკ-ესპანეთის ურთიერთშეგობრობისა და თანამშრომლობის ხელშეკრულების რატიფიკაციისგან ვანამდე, სანამ სსრკ-ში მიმდინარე პროცესები საბოლოოდ ნათელი არ გახდება.

იუგოსლავია. ხორვატიაში კვლავ გრძელდება სისხლიანი შეტაკებები ხორვატებსა და სერბებს შორის. 5 სექტემბერს დაიღვარა სისხლი ბოსნიაშიც. აქ ერთმანეთს დაუპირისპირდნენ სერბები და ბოსნიელი მუსლიმანები.

თბილისი. საქართველოს უზენაესი საბჭოს პრეზიდიუმის დადგენილებით, „რესპუბლიკაში შექმნილი ქაოსის მწვავე დეფიციტის გამო“ გაუქმდა გაზეთები: „საქართველოს რესპუბლიკა“, „სოფლის ცხოვრება“, „ახალგაზრდა ივერიელი“, „რესპუბლიკა“. აღნიშნული გაზეთების ბაზაზე შეიქმნება ერთი გაზეთი.

არგენტინა. ბუენოს-აირესში დასრულდა 1990 წლის დეკემბერში მომხდარი სამხედრო გადატრიალების მცდელობის ორგანიზატორთა სასამართლო პროცესი. მთავარ დამნაშავეს სამუდამო პატიმრობა მიესაჯა.

გერმანია. გფრ-ს ფინანსთა მინისტრმა ტ. ვაიგელმა განაცხადა, რომ აუცილებელია ახალი კანონების მიღება, რომლებიც შეზღუდავს იმიგრანტთა ნაკადს იუგოსლავიიდან და სსრკ-დან. მან თქვა, რომ გერმანიამ უნდა შეიფაროს მხოლოდ ის ადამიანები, რომელნიც თავიანთ ქვეყნებში შევიწროვებასა და დევნას განიცდიან.

მოსკოვი. სსრკ-ში მომხდარი სახელმწიფო გადატრიალების ორგანიზატორებს წაუყენეს ოფიციალური ბრალდება რსფსრ სისხლის სამართლის კოდექსის 64-ე მუხლის მიხედვით. ეს მუხლი სამშობლოს ღალატს ეხება და დამნაშავეს 10-დან 15 წლამდე პატიმრობით ან სიკვდილით დასჯით ემუქრება.

დღეს ნომერშია:

რაჭა დღეს

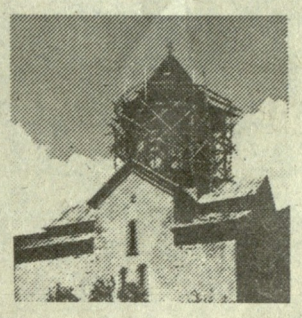

ბარაკონი.

მე-2 გვ.

ლიტერატურული სალონი:

„ზოგი რამ განჯინიდან“

„ფერადების ჯადოსანი“

ელენე ახვლედიანი.

მე-4-5 გვ.

იმერშალიმის ჟოლის აკლდამისა და წმინდა მიწის ორდენი

მე-6 გვ.

დღევანდელი პოლიტიკური კრიზისი და ქართველი ტრადიციონალისტები

მე-7 გვ.

1991 წლის სექტემბერი თბილისში

(ბაბაჩიძეზეა)

თუ სურველი გიკვლევია). მიტან. ვის დარბევა დავამ პოლიტიკურმა ბლიცმა. „ოცდაოთხედმა“, საკრთველის მწკრივებმა.

მოიკუმარილი ამ ფაქტის თვითმხილველებსა და მონაწილეებს, რომელთაც ვინმეკვანებენი პოლიტიკური მეფიდელებნი ვაარნეთ.

— მიტინგი ვერ ეწყო ოფიციალურად, როდესაც ეროვნულ სახლთან, კიბეებზე მდგარ ეროვნულ-დემოკრატიული პარტიის წევრებს შეეფიცნენ ჭრელი ეროვნული ბანდერებით ოქტომბრელები, ეს ოფიციალურად ეროვნული ფასეულობებია, ეროვნული ეროვნული ფასეულობებია, ეროვნული ეროვნული ფასეულობებია, ეროვნული

ლიტერატურული

სალონი

„ზოგი რამ განჯინიდან“

ირაკლი ლეონოვი

მე მაქვს ბანერა, რომელშიც ეიანაა ნიფოებს, რომლებიც ბასოვან ფიფოებს, ამბობენ, რომ ბაკოუშინებენ ზარსეფილან; ფანდაზეთან და ადგილებთან...

— ანდა პირიქით —

მე არ მაქვს ბანერა, რომელშიც არ ეიანაა ნიფოებს, რომლებიც არ ბასოვან და არ ბოკვარს, ფერარ ხერიან. ბოდვაუკარ და ფოვეიშეუ...

ბიდონი

...რაკომ უნდა მოსპეოდეთ ანეთი რად ანრა, ბულნერიდან არ ეხლოდა, ვერ ხვდებოდა — ბანაკთან ბდანარ ჩამოდიდან, (ა.ნ. ხელეკ. რუ) ბაკანა, ოინ. ეორე კეფლ. რომელსაც სამ ნერეთ ბაკვნი ბოკუბე ბოკუბე ბოკუბე ბა. ეკორეებისას და ცოცხალი, რო. ეორე ბაკვნის ოვალი. ოლიმდ ოდნავ ამდენიფერი. თოლოკ ეა. ერმოდენერა. ბოკუბი. ბოკუბი ეა ბოლოდ ეორეებელი ნუნეა. ბოკუბენერა, ბაზუნა...

ეკმაკეფილია ხასენი ნულის ერიბილაა ანუნებენა, უფრო ხნორად, ხასმელი ნულის ზიდეკიერების პრობლემაა; ბანაკოდან ეა.ანდოფანი ერონარეკან, ორ კილომეტრში, სრულიად უკაცრიელ ადგილას, მიწიდან ამოშვერილი დაფენაგებული ძალი, საიდანაც მიწაწყმენილ ხალხე, რომელიც, ბინა აშენო, ანადგური გასხვავდებოდა დაწუნებულისაგან ეა რიმელიც, რატომაც, ეოგოიმებმა ხასმელ ნულად გამოაცხადეს.

— ვინ მოიკმარს ნულის? — ალთა ჩიტაკერატორის.

ასუხად ეიიმპოთა სკა.ბაასა ბოროკეიანის დაწუნებაზეა. ცხენის დაკარაფებაზე და ა. შ. ლაპარაკი ორსოფილ ოთ ეეტრანეი, ოთ. ეორე ხერიან. ბოდვაკეკარ და ფოვეიშეკეთლის კითხვაზე — რა. ტომ ალარ ბრეკკან?

ბდეოდანერი ამდენად უკმეორად მოიეტანა, ბეჭონნი, ცოტაც და ხასმელოდ დამბადებულნი, ბინ. ეკლოვეკ ფლეს დაბამაღება ზაფხულსაც, ხამეოსაც და ალნენ ადოდეგან ბეკეოდეკ ეა ბოსეებოდეკ ლოინერიაკეკ, ამბიბოდეკ ოჭეკ:

— ბე.

თუმცა, ბოსეან ასუხს ინიკენ ელეოდ ფა ინა ბოლოოდეკ; ეა ბინ. ეკლოვეკ ბინ ბინ ლინერეკან ასეკ ეა ბინ. ბინ ბინ ბინ

ᲘᲔᲠᲣᲨᲐᲚᲔᲗᲘᲡ ᲨᲣᲜᲘᲡ ᲐᲙᲚᲓᲐᲛᲘᲡᲐ ᲓᲐ ᲬᲛᲘᲜᲓᲐ ᲛᲘᲬᲘᲡ ᲯᲘᲯᲒᲘᲜᲘ

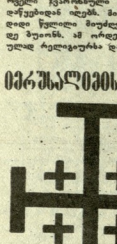

თავიდან წმინდა ბიბლია ამბობს. და — ეიზენშტეინიდან უფლისა ჩვენის იესუ ქრისტეს წმინდა ჯვრისა. ირმეფის ნაშაში — დიდი ჯვარი, რომელიც დამოლიანებულმა ამ ეკლესიის ფეოდმა აქეს, რომელშეც ჭაბუკ ქრისტე ქრისტეს (ლითონისგან T-ს ფორმის) და ხის ირმეფოდ კანონებენ. ოთხი ბაკანა ჯვარი — კანაში ეკლესიის ხმა ირმეფია ნაშინაბანაკ, ირმეფის ნაშაინ ხაშმოდიოდა ქრისტეს ხეთა ჯრილნაბა.

ქრისტეს ჯვარისაგანი ოფეიდიან მოიოლებენ დიდებულ. უფლის ანდლამა და ეზნაფა ბიეს ირმეფინ გაზეფრანის თავის ცეფლეშოსაგან — ალეგანაში ირმეფეთი ეზნაფი კერძოს დიდებას და მოკლაბაკრანიან. ირმეფეს დიდსა ხაკმიდ ალიფინა ბიეს ეზნაფ ბეფ რიანდ ალოდიანებს, ანეფილ 400 საფარანეფინ ეზნიერიან.

ᲗᲐᲠᲘᲦᲘ. 1990 წელს 8 სექტემბერს, ლიონში შეიკრიბა ირმეფის ირმოდიდიანმეფე ჩიანეი, რომელიც ფურეფრინ ბაკანა ეზნაფ ბეფ ბეფ ალოდიანებს ეზნიერეფ

თეორეტიკოსი პრაქტიკაზე

„დაზღვეული გაქვთ თუ არა სახლი მძარცველებისაგან?“ ასეთი სათაურით გამოსცა წიგნი ამერიკელმა რობერტ ბარნესმა, რომელშიც დაწვრილებით აღწერა სახლის გაძარცვის სხვადასხვა ხერხი და შესაბამისად, მკითხველს ქონების დაცვის შესაძლო და ეფექტური ვარიანტები შესთავაზა. წიგნს დიდი მოწონება ხვდა წილად და იმდენად სწრაფად გაიყიდა, რომ ავტორმა გადაწყვიტა, მეორე შევსებული და გადამუშავებული გამოცემის მომზადება. მაგრამ იგი უსიამოვნებამ აიძულა, დროებით შეეწყვიტა მუშაობა: ის დაკავებული იქნა ერთ-ერთი ბინის გაქურდვის მცდელობისას. ამაოდ ეცადა რობერტ ბარნესი დაემტკიცებინა, რომ ამ გაძარცვას „კვლევითი ხასიათი“ ჰქონდა და მიზნად ისახავდა მის მიერ თეორიულად შემუშავებული ვარიანტების პრაქტიკაში გამოყენების შესაძლებლობის დასაბუთებას.

„მკვლევარი“ აიძულეს „სამეცნიერო მოღვაწეობა“ ორნახევარი წლით შეეწყვიტა.

ჩვეულება რჯულზე უმტკიცესია

ტობიაშ ვეკსლერი 5-წლიან სასჯელს ვორვუდ სკრაბსის ციხეში იხდიდა. ეს ციხე ლონდონის დასავლეთ ნაწილში მდებარეობს. ვეკსლერი დაიჭირეს გიგანტურ მშენებლობებზე ფინანსური მაქინაციებისათვის, რომლებსაც იგი ფრიად მოხერხებულად ატრიალებდა, მაგრამ აქაც ვერ მოისვენა!.. გაითვალისწინა რა ციხის მდებარეობა და 8 ჰექტარი მიწა, რომელიც მას გარს აკრავდა, ტობიაშს ჭკუაში დაუჯდა დიდი მშენებლობის წამოწყება და შესთავაზა ხელისუფალთ, მისთვის ციხე... მიეყიდათ?!

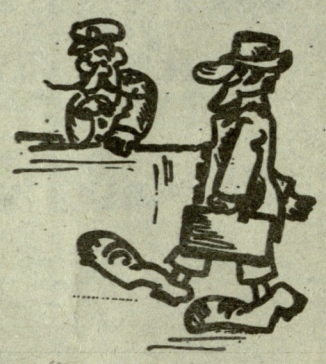

როცა ადამიანი ჩაცმულობით იცნობა...

სტამბულის მესაზღვრეთა ყურადღება მიიპყრო ერთმა ტანდაბალმა მგზავრმა, რომლის ფეხსაცმლის ზომა, მისი სიმაღლის მიხედვით თუ ვიმსჯელებდით, არ შეესატყვისებოდა რეალურად შესაძლებელს. ისინი დაინტერესდნენ მგზავრის ფეხსაცმლით სასამართლოზე მათი დანაშაული კვალიფიცირებული იქნებოდა, როგორც „საშსახურეობრივი“ და, რა თქმა უნდა, სასჯელიც უფრო მკაცრი მიეზღებოდათ, რომ არა მოხერხებული ადვოკატი, რომელმაც შეძლო განაჩენის შემსუბუქება იმ არგუმენტაციით, რომ დამნაშავენი მანქანებს არასამუშაო საათებში იტაცებდნენ და დანაშაულის ჩადენისას არასოდეს არ იყენებდნენ პოლიციელის მუნდირს.

სხვათაშორის

შვილები „ბაქირავებით“

ზოგიერთმა პარიზელმა მშობელმა მხოლოდ გზეთის მეშვეობით შეიტყო, რომ ერთი აფერისტი მათ შვილებს ბაგა-ბაღიდან ყოველდღე „თხოულობდა“. საბრალო, აცრემლებულ ბავშვებთან ერთად ქუჩა-ქუჩა დაეხეტებოდა და გამვლელთაგან მოწყალებას ითხოვდა. თანხა საკმაოდ სოლიდური უგროვდებოდა, ვინაიდან თითქმის არავინ რჩებოდა გულგრილი უბედური ახალგაზრდა კაცის მიმართ, რომელსაც სხვა გზა ვერ ეპოვა შვილების გამოსაკვებად.

ეს ამბავი კიდევ დიდხანს დარჩებოდა გაუხსნელი, რომ არა ერთი ახირებული ქალი. რომელმაც არაფერით არ მოინდომა იმის დაჯერება, რომ 22-23 წლის ახალგაზრდა კაცი შეიძლება ესოდენ მრავალშვილიანი და თანაც ქვრივი იყოს.

გადაუჭრელი პროგლემა

ტაილანდის სასამართლოს წინაშე წარსდგა ვინმე დამრონგ სუმპრადიტი, რომელსაც ბრალად ედებოდა აწლო მეგობრისათვის სხეულის მძიმე დაზიანების მიყენება. დამნაშავე, დაცოტა ხნის წინ, პოლიციამ დააკავა ავტომობილების ორი გამტაცებელი, რომელთა დაჭერას დიდხანს ვერ ახერხებდა. როგორც პირველივე დაკითხვის დროს გაირკვა, მათი დაჭერა იმიტომ გართულდა, რომ გამტაცებლები პოლიციელები იყვნენ და შესანიშნავად იცნობდნენ თავიანთი კოლეგების „სუსტ მხარეებს“.

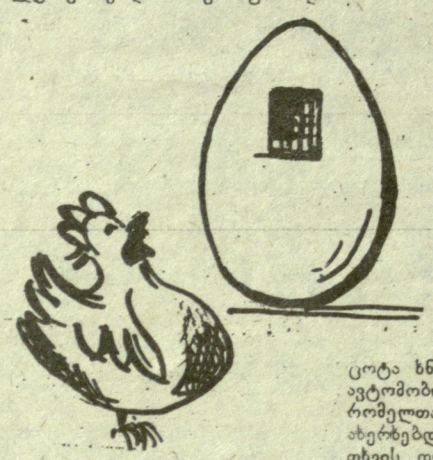

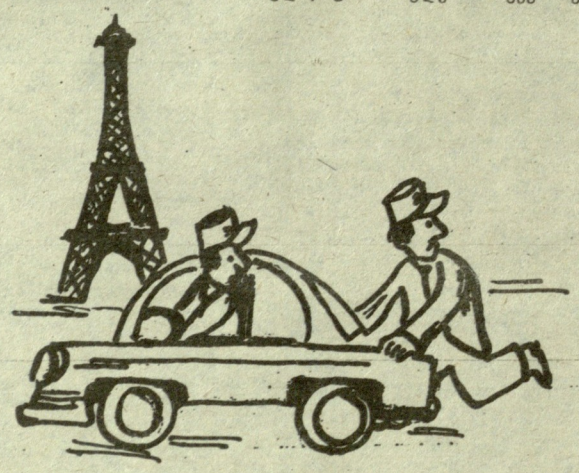

რა ღირს მოჩვენება?

ძველებურ ციხე-სიმაგრეებში რომ თითქოს მოჩვენებები ბინადრობენ, ყველასათვის ცნობილია, მაგრამ ის, რომ ციხე-სიმაგრე თავად შეიძლება

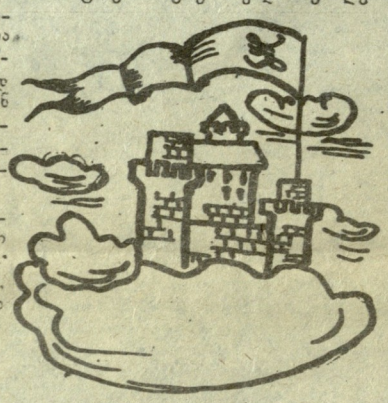

იყოს მოჩვენება, ეს, ალბათ, მხოლოდ ინგლისელებმა იციან. საქმე იმაშია, რომ ინგლისის მოსახლეობა უკვე სამასი წელია იხდის გადასახადს ფილინგჰემის სამეფო ციხე-სიმაგრის შესანახად, რომელსაც, სიმამდვილეში, არასოდეს უარსებია. ინგლისის მეფემ კარლოს II, თავის დროს ციხე-სიმაგრეცა და გადასახადიც გამოიგონა, რათა შემოსავალი „ჯიბის ფულად“ მდეხმარა.

თავისუფალ დროს კი...

ავტომობილების გატაცების შემთხვევები საფრანგეთშიც ხშირია. ამ

ლას, ვინც „მისი“ გზით სარგებლობდა. ამ ცოტა ხნის წინ იგი იძულებული შეიქმნა გამოსთხოვებოდა შემოსავლის ამ წყაროს: ერთმა კირკიტა სახელმწიფო მოხელემ ამოქექა ძველი სახელმწიფო აქტები და აღმოაჩინა 1806 წელს მიღებული კანონი, რომელიც უკრძალავდა მიწის მფლობელს გზით სარგებლობის საფასური გამოერთმია იმ პირთათვის, ვის ეტლშიც ან ურიკაშიც არ იყო შებმული მსხვილფეხა საქონელი.

ისტორიამ უღალატა

დიდ ბრიტანეთში, უელსში, მდებარეობს ლორდ ფიროუს მამული, რომელზეც გადის დიდი საავტომობილო გზა და ხიდი. სახრიანი ლორდი ოცი წლის განმავლობაში საკმაოდ დიდ საბაჟო გადასახადს ახდევინებდა ყველა

და მასში 250 გრამი ჰეროინი აღმოაჩინეს. იქვე ჩატარებულმა სხვა „მსხვილფეხა“ მგზავრების შემოწმებამ, თურქეთის პოლიციას საშუალება მისცა, ნარკოტიკული ნივთიერებებით მოვაჭრეთა მთელი ბანდა გამოეაშკარავებინა, რომელსაც საზღვარზე ჰეროინის ტრანსპორტირების ეს მეთოდი დიდი ხანია კარგად ჰქონდა ათვისებული.

ვულოცავთ!

ვულოცავ **მანანა ცხადაიას** დაბადების დღეს ჯანრთელობასა და ბედნიერებას.

მაია ფურცელაძე

ქ. ტ. კ. ულოცავს **ნოდარ კობაიძეს** მესამე შვილის — **დავითის** შეძენას.

ქ. ტ. კ. ულოცავს **მიხეილ მაყაშვილს** მესამე შვილის — **ელენეს** შეძენას.

ქ. ტ. კ. ულოცავს **სოსო ბარათაშვილსა** და **ლაურა გამსახურდიას** გაბედნიერებას.

ვულოცავთ **ლია ფურცელაძეს** და **მერაბ გუჩაშვილს** ქორწინების 10 წლისთავს.

ახლობლები

ეროვნული ბიბლიოთეკა

კროსვორდი

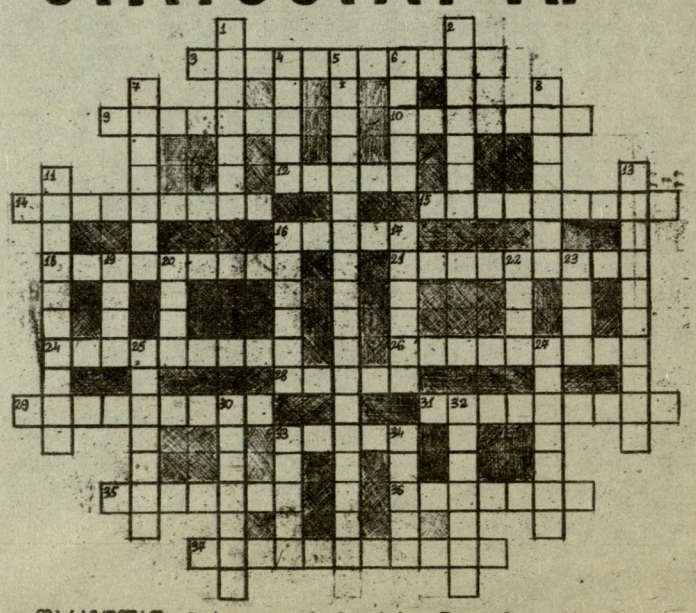

თარაზულად: 3. სოფელი ქვემო ქართლში, სიმონ I-სა და თურქებს შორის ბრძოლის ადგილი. 9. ხელოვნების განვითარების ადრინდელი საფეხური. 10. ინგლისის მეფეთა გვარი. 12. ქართული ხუროთმოძღვრების ძეგლი თორთომის ზეობაში. 14. მცირე აზიის ისტორიული ოლქი. 15. ქართული არისტოკრატიული გვარი. 16. გრიგოლ ხანძთელის მოწაფეთა მიერ დაარსებული სავანე ბორჯომის რაიონში. 18. ქართველი მოჭიდავე. 21. რომის იმპერატორი. 24. ჭაბუკების განდომის, დალოცვის ცერემონია პირველყოფილ საზოგადოებაში. 26. ქართველი ენათმეცნიერი. 28. ქედი კახეთში. 29. ბერძენი მწერლის არიანეს თხზულება, რომელშიც მოთხრობილია ალექსანდრე მაკედონელის ლაშქრობა. 31. ათენელი პოლიტიკური მოღვაწე და მხედართმთავარი. 33. თანამედროვე ქართული გაზეთი. 35. სულფიდების კლასის მინერალი. 36. თვითმფრინავის ფრთების ბოლოების მოძრავი ზედაპირი. 37. მსოფლიოს მოწინავე ქვეყნების თანამედროვე კულტურა, განათლება.

შვეულად: 1. ისტორიული მხარე სამხრეთ საქართველოში. 2. ღრუნანწლავანთა განვითარების ერთ-ერთი სტადია. 4. დავით გარეჯის არქიმანდრიტი, ერეკლე II-ს საეკლესიო კრების მონაწილე. 5. ქართული ხაზლაპრო-სათავგადასავლო თხზულება. 6. XIV ს-ის II ნახევრიდან ქართულ წერილობით წყაროებში მოხსენიებული ოქროს მონეტის აღმნიშვნელი ზოგადი ტერმინი. 7. რომის ლიტერატურული აკადემია. 8. ორგანული ნივთიერება, რომელიც გვხვდება ყველა ცოცხალ ორგანიზმში. 11. ნიკო ბერძენიშვილის მიერ შემოღებული ტერმინი, გაერთიანებული საქართველოს უკიდურესი სამხრეთ-აღმოსავლეთი პროვინციის აღსანიშნავად. 13. ნახევარკუნძული ჩრდილოეთ ავსტრალიაში. 16. ქართველი კალიგრაფი. 17. ლატვის დიდი მთავარი. 19. ნიკო ბაგრატიონის ფსევდონიმი. 20. მონარქის ტიტული მუსულმანურ ქვეყნებში. 22. ქართველი მეფის ზედწოდება. 23. საფრანგეთის მეფეთა სახელი. 25. ისტორიული მხარე შიდა ქართლში. 27. ზეთების მეფეთა ტიტული და სახელი. 30. მცენარე შაფწაშალახებრთა ოჯახისა. 32. კონსტანტინე გამსახურდიას რომანის „დავით აღმაშენებლის“ პერსონაჟი. 33. ხოფელი სვანეთში. 34. მწვერვალი და მყინვარი რაჭაში.

შემდგენელი ზ. ლორთქიფანიძე.

ჩვენი გაზეთის 16 (20) ნომერში გამოქვეყნებული კროსვორდის პასუხები

თარაზულად: 4. მლიქვნელი; 8. თორღვა; 9. ტირესია; 12. ხტა-ტია; 13. უბისა; 16. არმაზი; 18. სპილო; 19. ზაირა; 20. ლინგვისტიკა; 21. ელიბი; 23. ვეკშე; 25. ტკაცა; 26. გიგა; 28. ილიადა; 31. ტორონტო; 32. ისლამი; 33. დიზელი; 34. თითისტარი.

შვეულად: 1. ფლეიტა; 2. ზვიგენი; 3. ალათაუ; 5. მირიანი; 6. ავთრათი; 10. მითოლოგია; 11. ბრაზავილი; 12. ხისტემა; 14. ბურვილი; 15. ხამხენი; 17. იზაბელა; 22. იკარუსი; 24. ქვაბული; 27. „გლობუსი“; 29. სტიქია; 30. გოდორი.

გაზეთი დასაბეჭდად აიწყო 6 სექტემბერს.

რედაქტორი ზაზა ლაკიაშვილი

მისამართი: 380096. თბილისი — 96, კოსტავას ქ. № 14.
ტელეფონი — 95-98-99; ინდექსი 66420

გაზეთი იბეჭდება თვეში ორჯერ დამკვეთის ბაზაზე, ოფსეტური წესით, საგაზეთო კორპუსში, ხიშარაულის 29.