პროლეტარელო ყველა ქვეყნისა, შეერთდით!

ლელო

№ 71 (8301) 11 აპრილი. სამშაბათი. 1967 წ.

ფასი 3 კაპ.

საქართველოს სსრ პროფესიულ საბჭოებისა და პროფკავშირების ცენტრალური საბჭოს და პროფკავშირთა რესპუბლიკური საბჭოს ორგანო

LELO Organ Союза спортивных обществ и организаций Грузинской ССР и республиканского Совета профсоюзов

გამოდის 1918 წლიდან

რესპუბლიკის სპორტკავშირში

გიორგობა წასული ურჩხულისა

საქართველოს სპორტკავშირის საბჭოს პირის ხელმძღვანელობით ბათუმში ჩატარდა ავტომობილური სპორტკავშირების აქტივის სემინარი. სემინარზე განხილულ იქნა საქართველოს სსრ კავშირის საბჭოსა და საქართველოს სპორტკავშირის ბათუმის საბჭოების მუშაობის საკითხები.

ანგარიშებით გამოვიდნენ: ავტოსპორტის (ქ. ვეფხვაძე), კატარის (შ. მეფისაშვილი), საბჭოები ოსეთის (ა. ფიდია), ქუთაისის (ლ. ახვლედიანი) და რუსთავის (ო. ჩუბინიშვილი) სპორტკავშირების თავმჯდომარეები.

სემინარის მუშაობა შეაჯამა რესპუბლიკის სპორტკავშირის თავმჯდომარემ გ. სახარულიძემ. პირობამ სპორტკავშირებისა და ნებაყოფლობითი სპორტული საზოგადოება საბჭოების აქტივის ავტომობილურ სპორტში საქართველოს საბჭოს სახელმწიფოს დაარსების 50 წლისთავისადმი მიძღვნილი სპარტაკიადები.

საქართველოს სპარტაკიადა აფროსნებმა გახსნეს

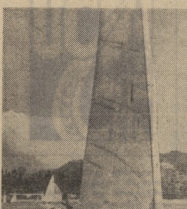

სურათებზე: ბეგიე — „ფინის“ ლასპი ფრენის დროს; ვ. ვარდოლიშვილი დისტანციაზე; ქვეყნით — „ბრძოლა პოლანდიელთან“ ჩხუბისა გამარჯვებული ი. ჯიბე და ვ. მგალობლიშვილი. ფოტო ა. ჯაბონიძის.

სულ ცალუა ერთი თვე გავიდა მას შემდეგ, რაც სოხუმის ფეშენ გაიხსნა სეზონის პირველი პრემიერა — რესპუბლიკის ზეგანზე. და აი, აქ კვლავ აღმართია თვითი აფრების ტყე: დაიწყო საქართველოს სპარტაკიადის პროგრამით გათვალისწინებული წინგადადგმა შეჯიბრებაში. ასპარეზობენენ აფხაზეთის, აჭარის, თბილისის, ფოთისა და რუსთავის გუნდები.

ვიდრე შეჯიბრების ტექნიკურ შედეგებს გავაგიმნობდეთ, უნდა აღვნიშნოთ, რომ მაყურა კოლეგიამ მონდომება არ დაიშურა ტურნირის მაღალ დონეზე გამართულობის უზრუნველსაყოფად. ასპარეზობა. ზუსტად პროგრამით მიმდინარეობა და სპორტსმენებსაც საკმაოდ კარგი შედეგები აჩვენეს: ბრძოლები ორთქლით (1-8 მილი) დისტანციებზე მოქმედ პირველობა გათამაშდა „ფინის“, „ზვიადეთი ალპინელებისა“ და „ვ ლელის“ ეკიპაჟებით. ჯერჯერ ჩაფრენა შეფიდა ფოთელ ბიჭებს 5-6 საკვალიფიკაციო შეჯიბრ პირველობის ბედ ეკ ნ რაღის ჯამი წყვეტდა.

თბილისელმა სპორტის ოსტატმა ვ. ვარდოლიშვილმა „ფინის“ ლასპის ფრენით შეჯიბრების დამთავრებამდე ვინაობა გაამაჟორა. II და III ადგილებისთვის ბრძოლა კი უფრო მწარე გამოდგა და მხოლოდ მოლ რამოდენიმე წამით. II ადგილი ზეგანზე ეკიპაჟისთვის ვ. ალექსანდრე (აჭარა). III ადგილზეც ა. სუკი (ფოთი).

„ფ ლასპის ეკიპაჟებით ასპარეზობა მოიცო ფოთის კლუბებმა (ვეიაჭვ— ვ. ლიტვინი, შეხვედრები — ნ. ბასანიშვილ, ვ. ბასანაშვილი). II ადგილი წილად ხვდათ თბილისელებს (ი. ფუარაძე, რ. დათუაშვილი და ი. ჩხაბრაშვილი), III — აჭარის სპორტსმენებს (ბ. დოლაქიძეს, გ. სალიდანი და ა. სიდენიდეს).

შეჯიბრებისთვის და დასაბუთებულად წარიმართა შეკიბრება „მფრინავი პოლანდიელებთან“. თბილისელთა ეკიპაჟს, რომელსაც ი. ზოიძე მართავდა (შეკაჭვ — ი. შალიაშვილი), ტურნირის დამთავრებამდე ერთი ღილით ადრე გამისვლა გაუჭირდა. II და III ადგილებისთვის ბრძოლაში ჩამოაგდა ფოთელებიც (მ. ქორძია და მ. ივანენკო) მაგრამ გადასახარ. თბილისელები და ვ. სამპაიე III ადგილზე გავიდნენ.

სპორტაკიადის გენერალ ჩამოვლინა პირველობა სპარსთვის ფიზკულტურის სპორტმედიცინის (შეკრთენი ვ. მაკაშვილი) დაისაკუთრეს. II იყო ფოთის კოლექტივი. III და IV ადგილების ზედა მონილ ვიდრე რესპის შემდეგ გაირკვა. III ადგილზე არიან აჭარის წარმომადგენლები, IV — ახმეტიშის ავტოსპორტი.

ტურნირმა გამოაკლინა რამდენიმე ნიჭიერი ახალგაზრდა სპორტსმენი. პირველ ყოვლისა უნდა მოვიხსენიოთ სოხუმელი ზ. ხუბუა, ბათუმელი ბ. დოლეციანი და „ფრინავი პოლანდიელის“ ეკიპაჟი. თბილისელი დუდი — ვ. ყიფიანი და ვ. ხარაძე.

ასპარეზობის დამთავრების შემდეგ დაკომპლექსდა საკრთენელთა ნაკრები, რომელიც მაისში შეხვედრებში ჩაებმება ფრენის ტექნიკაში. ბაღრატიონის, ოქროპირიძის და ა. ფიფიას ეკიპაჟებს შორის ტრენირებები ჩატარდება ბათუმში.

ვ. ხეთერელი,
საკავშირო კატეგორიის მსაჯი.
(ზეკრ კორ.).

სოხუმი.

◆ ბერლინი, 10 აპრილი. ბრძოლა ბერლინის ტრადიციულ საერთაშორისო ხუთდღიანზე დასრულდა. ბერლინელი ბოქსიორები ამ ტურნირში 4 ქულით ჩამორჩნენ ბულგარეთის ნაკრებს. ბულგარელებმა ტურნირის ბოლო დღეს ორი გამარჯვება მოიპოვეს. ბულგარეთის ნაკრებში ორი ოქროს მედლის მფლობელი ი. კოსტადინოვი, ორი ვერცხლის მედლის მფლობელი ნ. ნიკოლოვი და ორი ბრინჯაოს მედლის მფლობელი ნ. ნიკოლოვი.

◆ ბერლინი, 10 აპრილი. ბერლინში დასრულდა ევროპის ჩემპიონატის ფარგლებში ჩატარებული ორდღიანი ტურნირი. ტურნირში მონაწილეობდნენ ევროპის 8 ქვეყნის ბოქსიორები. ტურნირის ფინალურ შეხვედრებში ბულგარეთის ნაკრებმა 5:3 ანგარიშით აჯობა ბერლინელებს

საიუბილეო სპარტაკიადებს — ღირსეული შეხვედრა!

ცვლა სად არის?

საქართველოს ფიზკულტურის ინსტიტუტის დარბაზში ითის დიდი მიმდინარეობა „ბურევესტნიკის“ ცენტრალური საბჭოს სპორტკლუბებს შორის. მეკრიბრების საინტერესო ხასიათს განსაკუთრებით ხაზგასმულ ელფერს აძლევდა ის გარემოება, რომ ამ ტურნირში ერთმანეთს ეჯიბრებოდნენ ორი ასაკობრივი ჯგუფის წარმომადგენლები. ამიტომ ტურნირის ბოლო დღეს ყველა ყურადღებით ადევნებდა თვალს ახალგაზრდული ჯგუფის მებრძოლების ბრძოლას ტურნირის ლიდერობისათვის.

ეს ტურნირი ერთ-ერთი პირველი იყო ამ სეზონში, რომელშიც ახალგაზრდული ჯგუფის მებრძოლები ეჯიბრებოდნენ ზრდასრულთა ჯგუფის წარმომადგენლებს. ამ ტურნირის შედეგებმა ნათლად დაგვანახა, რომ ახალგაზრდული ჯგუფის მებრძოლები ტექნიკურად ბევრად უფრო მომზადებულნი არიან, ვიდრე ზრდასრული ჯგუფის მებრძოლები. ეს ფაქტი ბევრ ტრენერს აფიქრებინებს

საბჭოთა პოლტები — წინა ხაზზე

ᲚᲔᲜᲘᲜᲘᲡ ᲛᲔᲡᲐᲠᲗᲔᲑᲘ

ᲗᲑᲘᲚᲘᲡᲘ. ᲡᲐᲝᲜᲐᲪᲘᲝ ᲙᲝᲜᲙᲣᲠᲡᲘ. 7-9 ᲐᲞᲠᲘᲚᲘ. ᲐᲚᲔᲥᲡᲘᲡᲐᲓᲛᲘ ᲡᲐᲪᲐᲗᲐᲕᲡᲝᲠᲘᲡᲝ ᲨᲔᲯᲘᲓᲮᲔᲑᲘᲡ „ᲛᲔᲓᲘᲪᲘᲜᲝᲠᲘᲡ ᲗᲐᲡᲘᲡᲗᲕᲘᲡ“

ᲨᲕᲘᲓᲘ ᲤᲐᲕᲝᲠᲘᲢᲘ ᲔᲠᲗ ᲠᲝᲜᲐᲨᲘ

ᲐᲚᲔᲥᲡᲘᲡᲐᲓᲛᲘ — საბჭოთა კავშირის ერთ-ერთი ძველი ქალაქი. მას ჯერ კიდევ ათასი წლის წინათ ახსენებენ ისტორიული ქრონიკები. ამ ქალაქის ისტორიაში ბევრი საინტერესო ფურცელია. ალექსანდრე ნეველის ეპოქაში ალექსანდრეს ბრძოლები ამ ადგილებში ხდებოდა. ალექსანდრეს ბრძოლები ამ ადგილებში ხდებოდა. ალექსანდრეს ბრძოლები ამ ადგილებში ხდებოდა. ალექსანდრეს ბრძოლები ამ ადგილებში ხდებოდა.

ᲡᲣᲠᲐᲗᲔᲑᲖᲔ: ᲡᲐᲛᲔᲤᲝ ᲙᲚᲐᲡᲘᲡ ᲛᲝᲜᲐᲞᲝᲠᲔ ᲐᲚᲔᲥᲡᲘᲡᲐᲓᲛᲘᲡ ᲛᲔᲪᲜᲘᲔᲠᲗᲐ ᲡᲐᲖᲝᲒᲐᲓᲝᲔᲑᲘᲡ ᲛᲝᲡᲬᲐᲕᲔ ᲐᲚᲔᲥᲡᲘ ᲙᲝᲠᲝᲑᲝᲕᲘ ᲬᲘᲜᲐ ᲮᲐᲖᲖᲔ.

ᲐᲚᲔᲥᲡᲘᲡᲐᲓᲛᲘᲡ ᲡᲐᲮᲔᲚᲝᲑ

კრების პრავდა

ალპორენაგ გააგართლა

კურსის მ. მგალობლიშვილი (ფალიანის რაინდი) — 4.04.0.

პარტყვეტან მარცხენივით ერთ ფალიანურ ნაბეჭდავ ეიტ ქალებს გაიუმჯობესებს. ამ შედეგის გამოუსვლა ორ მსოფლიო მოთხილაურე მ. ბოლიშვილი, II და III ადგილებზე გავიდნენ ისინიც თანაგუნდელები, ფიზკულტურის ინსტიტუტის სტუდენტები ე. ალექსანიანი — 3.37.0 და ა. გაგნიძე (სამეფო — ორჯონიძის რაინდი) — 3.48.0.

ჯაჭვები 3 ეილიანურად პასარებდნენ. უძლიერესი მსოფლიო მერიც ჯერარის შეიყვარა გამოკვლევა. ყველა ლეკმის მოსულებს ეს სამეფო ალიან. 48-ე ალიანურსეული ნაბეჭდავ ლიანის მოსულებულ ზ. ფიცხელაური (ქირიანის რაინდი) — 9.32.0. მას 8 წამით ჩამორჩა ორჯონიძის რაინდის ვეფხვი ჭყონი, პილიტკნიკური ინსტიტუტის II კურსის სტუდენტი ა. სესანაძე. სხვათა შორის, სულიერად პირველად 2 წლის წინ სულ ძალა მოიზიდა ეიტ ქალებს ეიტ ქალებს ეიტ ქალებს