12 აპრილი მასობრივი კომუნისტური შაბათობის დღეა.
ფიზკულტურელებო და სპორტსმენებო, აქტიურად
მონაწილეობა მიიღეთ შაბათობაში!

ЛЕЛО

ОРГАН КОМИТЕТА ПО ФИЗИЧЕСКОЙ КУЛЬТУРЕ И СПОРТУ ПРИ СОВЕТЕ МИНИСТРОВ СССР И РЕСПУБЛИКАНСКОГО СОВЕТА ПРОФСОЮЗОВ

ЛЕЛО

საქ. სსრ მინისტრთა საბჭოსთან არსებული ფიზკულტურის და სპორტის კომიტეტის და პროფსაბჭოების რესპუბლიკური საბჭოს ორგანო

№ 72 (3811)

12 აპრილი, შაბათი. ფასი 2 კაპ.

1969 წ.

გამოცემის 43-ე წელი.

მეორე კარტია

ალიოზინის დაცვა

გაგრინდვაუეილი — კუზნეცოვი

1. e4 ♘f6 2. e5 ♘d5 3. d4 d6 4. ♘f3 ♗g4 5. ♗e2 c6 6. c4 ♘b6 7. e6 cd 8. ♗c8 ♕c7 9. 0—0 0—0 10. ♗f4 a6 11. b3 d4 12. c5 ♗f8 13. ♗f3 ♘c5 14. b4 ♘ce6 15. ♘b1 ♗f6 16. ♗e2 b5 17. ♗e6 ♕d7 18. ♗f4 ♗g7 19. ♗d1 ♖e7 20. a3 ♖ge8 21. ♗d6 ♗e7 22. ♗e7 ♕:e7 23. f4 ♕f6 24. g3 ♖ge7 25. ♔f2 ♕f6 26. ♖f3 ♘b6 27. ♖c3 ♕f4 28. ♕d8 ♕g4 29. ♕g8 h6 30. ♖g1? ♖g8! 31. ♘h3 ♖:g3 32. ♘:f4 g7 33. ♖g3 ♖g7 34. ♘h3 ♘a8! 35. ♘d1 ♗e6 36. ♖d3 ♘h5 37. ♘h2 ♘h3 38. ♖e2 f4 39. ♖c3 ♖g1? 40. ♘e2 g3. პარტია გაგრინდა.

* * *

როგორც ჩანს, კუზნეცოვმა ამ მაგრის თვის საკმაოდ კარგად იცოდა ალიოზინის დაცვა, რომელსაც ბევრჯერ ხმარობს არა მარტო ის, არამედ სხვა ცნობილი ოსტატებიც.

გაგრინდაშვილის მიერ პაიცის უპირატესობის ლიკვიდაციის ფრთაზე, რაც არა თქმა უნდა, კარგი მიმდინარე საწინდარია. მაგრამ მისი რეალიზება ამჟამად ადვილი არაა. საჭიროა, რომ კუზნეცოვის ფიგურებს ჩემპიონის ცენტრალურად პაიკი, რითაც შესაძლებელი შეშინა თეორი ფიგურები.

პარტიის ვირტუოზული ენით ბასილი: ჩემპიონი ეძებდა პაიცთა უპირატესობის გამოკვეთების გზას, ხოლო პაიცი დუმდა, არ ჭშვიდებოდა ცენტრალურ პაიკს.

ვირტუოზული პიზიცია შეიქმნა პავლიშის მე-13 სულის შემდეგ. გაგრინდაშვილის წინაღმა წამოვიდა კითხვა: როგორ ავამოიარის ლაზიერის ფრთის ა და ს პაიკები. ხოლოდაც მაგალითად, დიდისტანცი ა პაიკით: ♘b3—a5—b7—c5 ან ♘b3—a5—c4—b6, რომ კარი ეცხებოდა ჯერ შავთა რეზერვებით კუ გაეცვალა მხედრით, შემე პაიკები წაეცხა წინ. სხვები შემოშავდებ, რომ ძალთა დაცხრილვა მხოლოდ კუნძის შეშლისუქმებად დაცვას. გაგრინდაშვილის პირველად დაწყვა პაიკების წინსვლა.

კუზნეცოვმა მოხაზა შეეტყო ფიგურების გაწილვის კარგი გეგმა, რაშიც ღია საბრძოლო შეეშინა მის მეტად ხელს.

ყველამ საჭიროდ მიიჩნია კუზნეცოვის მე-15 სულა. არც პრაქტიკულმა მე-18 და მე-19 სულები მოეწონა ვიღრე, მაგრამ გაგრინდაშვილი არ გამოცდა მათ. ეს, როგორც ჩანს, არ იყო კუზნეცოვის შეცდომები.

შავთურიელის კეთა გაცდილი კუზნეცოვის, მართალია, მოხსნა დაწოლა ცენტრალურ პაიკზე, სამაგიეროდ, შეიშენება დაცდა და ენდშპილში გადასვლის ნაცადი მოიშნადა.

ენდშპილში თამაში კუზნეცოვისთვის უფრო ადვილი იქნებოდა. ამიტომ გაგრინდაშვილი თავს არიდებდა ლაზიერის გაცდას. სულაც გამორჩა კუზნეცოვი ეიდიმე თამაშის იყო. მსოფლიო ჩემპიონმა გაცდა ლაზიერები და თამაშიც ენდშპილში გადაიყვანა.

შემთქმელს ცილმერტი ქონდათ, ამიტომ ფიგურებს რაიმე მნიშვნელოვანი ალარაფერი მომხდარა, თუმცა კუზნეცოვმა პარტიის გადაღების წინ ათმოძრაც მეფის ერთის პაიკები.

ი. მეშვეობელი პიზიციაც:

თეთრები კვლავ ინიციატივებენ პაიკთა უკიდეს გამოვლებას, მაგრამ კონკრეტული მუქარები არ ჩანს.

თ. ბოიჩაკაძე.

ჭიდაობა...

ნ. გაგრინდაშვილი და ა. კუზნეცოვი თამაშის განსახილველად ეთმობენ შეთავსებულნი. ამრიგად, მატჩის ანგარიშია 1,5:0,5 პრეტენდენტის სასარგებლოდ. თოთოეული ჩაწერილი პარტიდან 41-ე ნახ.

თამაშის დროს ამოიწურა, მატჩის მსაჯი, საერთაშორისო არბიტრი თ. სტრანდსტრემი სთხოვს ნ. გაგრინდაშვილს ჩაწეროს თავისი 41-ე სვლა და პარტიის ჩანაწერი ფურცელს შეასხვიდ კონტროლის მეკვირეს — ა. კუზნეცოვს.

ფოტო ვ. ზახვაჩიანისა.

„რევანშიზმი“ უკან დარჩა

საქართველოს ჩემპიონატის ფინალური ეტაპის ორი ტურის შედეგებმა ცხადყო, რომ ფინალისტთა ნახევარი ვერ ინარჩუნებს ადრე მოპოვებულ პოზიციებს. ამ ორ ტურში ლიდერობა ორჯერ შეიცვალა. ამჟამად ლიდერობს ნ. ჩიქოვანი 6 ქულით, მას მოსდევენ ა. ბაქრაძე და ნ. ბერიძე 5-5 ქულით, ხოლო ლიდერობის ერთ-ერთი პრეტენდენტი ნ. ნაკაშიძე 4 ქულით მეოთხე ადგილზეა.

ამ ორ ტურში ყველაზე ნაყოფიერად ითამაშა ნ. ჩიქოვანმა, რომელმაც ორივე პარტიაში ხელსაყრელი პოზიციიდან ფრე მიიღო. ნ. ბერიძემ ორივე პარტიაში ორი ქულა მოიპოვა. ა. ბაქრაძემ ერთ პარტიაში ორი ქულა მოიპოვა, მეორეში კი ფრე მიიღო. ნ. ნაკაშიძემ ორივე პარტიაში ორი ქულა მოიპოვა

აჩადარის ბორცვებზე — ველოსიპედისტთა სარბიელი

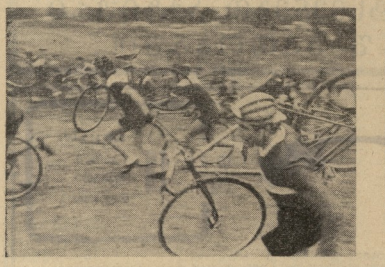

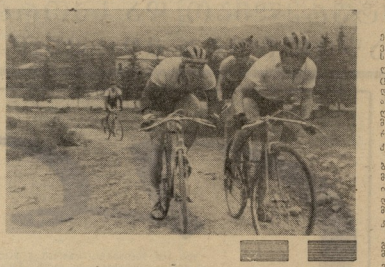

სპორტული ცხოვრების ამ მხრივ ცნობილია აჭარის სოფელი ჩაქვი. აქ ყოველწლიურად ტარდება ველოსიპედით სხვადასხვა შეჯიბრებები. ამ ადგილებში ველოსიპედით სიარული ბავშვობიდან ეუფლებათ ადგილობრივ ახალგაზრდებს. ამიტომ ველოსიპედისტთა სარბიელად ჩაქვის მახლობლად ბორცვიანი ადგილის არჩევა ბუნებრივი იყო.

ამ ადგილებში ველოსიპედით სიარული ბავშვობიდან ეუფლებათ ადგილობრივ ახალგაზრდებს. ამიტომ ველოსიპედისტთა სარბიელად ჩაქვის მახლობლად ბორცვიანი ადგილის არჩევა ბუნებრივი იყო.

სიმტკიცის კარგი მარკვით

მოსკოვი, 10 აპრილი. სიმტკიცეს კარგი მარკვით გამოხატება ცსკა-ს კალათბურთელთ ვადა გენდას ტოლი ბრძოლა „სპარტაკთან“ (ლენინგრადი) — 101:66 (49:42).

ეს იყო ამ გუნდების პირველი ხანგრძლივობრივი შეხვედრა ევროპის ჭეშმარიტის ჩემპიონთა თასის ნახევარფინალში.

ხანგრძლივობა მატჩი — 17 აპრილს ბრნინდა.

ნასვა'რშენაღვების ქამი

მოსკოვი, 10 აპრილი. ევროპის ქვეყნების ჩემპიონთა თასის გათამაშების პირველ ტაიმში ორმოცდაათ წუთში ორმოცდაათ ქულა ჩაიგდო. ეს ნიშნავს, რომ ყოველ წუთში საშუალოდ ერთი ქულა ჩაიგდო.

მაგრამ, 10 აპრილი, ევროპის ქვეყნების ჩემპიონთა თასის გათამაშების პირველ ხახევარფინალურ მატჩში ცსკა-ს კალათბურთელთ ვადა გენდას ტოლი ბრძოლა „სპარტაკთან“ (ლენინგრადი) — 101:66 (49:42).

ეს იყო ამ გუნდების პირველი ხანგრძლივობრივი შეხვედრა ევროპის ჭეშმარიტის ჩემპიონთა თასის ფინალურ ტურნირში.

ხანგრძლივობა მატჩი — 17 აპრილს გრძელდება.

ცსკა-ს ჩემპიონთა თასის ფინალში

მოსკოვი, 10 აპრილი. ევროპის ქვეყნების ჩემპიონთა თასის გათამაშების პირველ ხახევარფინალურ მატჩში ცსკა-ს კალათბურთელთ ვადა გენდას ტოლი ბრძოლა „სპარტაკთან“ (ლენინგრადი) — 101:66 (49:42). დაიწერა ისტორია „ტაბლიცა“ (ტელეგრაფი).

სოფია, 10 აპრილი. ქალთა შორის ამ გათამაშების ფინალში ცსკა-ს კალათბურთელთ ვადა გენდას ტოლი ბრძოლა „სპარტაკთან“ (ლენინგრადი) — 74:46 (33:21).

სპპრძო მატჩება 17 აპრილს გაიმართება.

სსრ კავშირის პირველობა

ქულა ქლიერ მეტოქესთან

თბილისი. „ლოკომოტივის“ სტადიონი. 9 აპრილი.

„ლოკომოტივი“ (თბილისი)— „სოელატერი“ (ტაშკენტის ოლქი) 0:0.

ლოკომოტივი: ნარსია, ონიანი (დვალიძე), პანოვი, ფრიდმანი, მინიაშვილი, ძანდია, ჩოხონელიძე, გაზიაშვილი, შუბითიძე, ხუციშვილი, ბერაძე.

„სოელატერი“: ჩაზნსაკი, მუმინქლიევი, სუხორუკოვი, ტიხონოვი, ალიმი, ჰოჭი, დორონინი (ვალევი), კონრატენი, რიაზანოვი, სოკოლოვსკი.

მსაჯი ა. ბალიანი (ბაქო).

ტაშკენტის ოლქის წარმომადგენელი — „სოელატერის“ კაპიტანი ვ. ვალევი 11 წელზეა ერთ-ერთი უძლიერესი წარმომადგენელი და თავის შემხვედრელობაში რამდენიმე გამოცდილი ოსტატის ცვლა (რაზიანი და დორონინი — ცხრა-ცხრა, რიაზანოვი — ცხრა მატჩი) თავიდანვე ბევრ ბრძოლას ითვალისწინებდა. ეს ეჭვები ნაწილობრივ გაქარწყლდა მატჩის პირველივე წუთებში. ორივე გუნდი ცდილობდა ბურთის ფლობის ხანგრძლივი პერიოდის მიღწევას. ამ ბრძოლაში ტექნიკურად უკეთესად მოთამაშე ადგილობრივი გუნდი ხშირად ხერხდებოდა ბურთის ფლობის ხანგრძლივი პერიოდის მიღწევას, მაგრამ ეს ვერ

ბ. მჭედლიანი — ლატვიის ჩემპიონი

ლატვიის ზამთრის თამაშები. ახე უწოდეს მასპინძლებმა ლატვიის ქალაქ ვენტსპილსში ჩატარებულ ჩემპიონატს, რომელიც ქალაქისავე ბატარეის ტბაზე გაიმართა. ლატვიაში ხომ ზამთარში ხშირად ლივლივებს ხოლმე ხოლმე ყინული, ამიტომ ადგილობრივი სპორტსმენები ხშირად ვარჯიშობენ ხოლმე ამ ტბაზე. ამ ტბაზე ჩატარდა ლატვიის ჩემპიონატის ბევრი შეჯიბრებაც.

ლატვიის ჩემპიონატში მონაწილეობა მიიღო 200-ზე მეტმა სპორტსმენმა. ისინი ოთხ ჯგუფად დაყვეს. ჩვენ ვიტყვით მხოლოდ ორი ჯგუფის შეჯიბრებაზე, რომელშიც ბ. მჭედლიანი გამოდიოდა.

ბ. მჭედლიანი ამ ჯგუფში ერთ-ერთი ფავორიტი იყო. ის ადრეც ხშირად ხდებოდა ლატვიის ჩემპიონი. ამ ჯერაც ყველა ფიქრობდა, რომ ბ. მჭედლიანი ადვილად მოიპოვებდა ჩემპიონის ტიტულს.

ბ. მჭედლიანი ამ ჯგუფში ოთხ სპორტსმენთან ერთად გამოვიდა. ისინი ერთმანეთს ეჯიბრებოდნენ ორ დისტანციაზე — 5 და 10 კილომეტრზე. ბ. მჭედლიანმა ორივე დისტანცია ადვილად გაიარა და ორივეში პირველი ადგილი დაიკავა.

ბ. მჭედლიანის გამარჯვება ლატვიის ჩემპიონატში ნამდვილი სენსაცია იყო. ამ გამარჯვებით ბ. მჭედლიანმა ლატვიის ჩემპიონის ტიტული მოიპოვა.

ტელეტაიპის ლენტიდან

მუშტი-კრივი ოსტატობის ნაცვლად

რიო-დე-ჟანეირო, 11 აპრილი. ცნობილი ბოქსიორი მაკარიო მაგნა ამბობს, რომ ის ბრაზილიის ნაკრებში აღარ ითამაშებს. მაკარიო მაგნა ამ გადაწყვეტილებას იმით ხსნის, რომ ის ვეღარ ახერხებს ფეხბურთსა და მუშტი-კრივში ერთნაირად კარგი ფორმის შენარჩუნებას.

„უცხო“ ნაკვი

ოლიმპიური ჩემპიონი, კოლეგა ვ. მანკინის სპეციალობით ათლეტი ვალერი ბორცოვი ამბობს, რომ ის ვერ შეძლებს ოლიმპიურ თამაშებში მონაწილეობის მიღებას. ბორცოვი ამ გადაწყვეტილებას იმით ხსნის, რომ ის ვერ ახერხებს ოლიმპიური ფორმის შენარჩუნებას.

მუსიკა და გრაცია ერევანში

ერევანი, 10 აპრილი. „დინამოს“ სპორტის სასახლეში დაიწყო სსრ კავშირის პირად გუნდური პირველობის მხედრული ტანვარჯიშში. სახეობა ადგილზე 12 სხვადასხვა სპორტსმენისაგან და ოთხ გუნდში 106 სპორტსმენი ქალი გამოვიდა. ამ ლამაზი სახეობის მოყვარულები გულთბილად მიეგებნენ მსოფლიოს 1967 წლის ვიცე-ჩემპიონს ნ. კარპუხინას (მოსკოვი), სსრ კავშირის ხელოვნების ოსტატს ნ. იოანნისიანს (ყაზანი), ქვეყნის მრავალგზის ჩემპიონს ნ. ლებედევას (ყაზანი), ქვეყნის ჩემპიონს ნ. ლებედევას (ლენინგრადი) და სხვებს. ქვეყნის ჩემპიონის ჯგუფის ვარჯიშებში ნ. კუტინსკაიას (ლენინგრადი) და სხვ.

ქალების ფინალურ სპორტულ ფარიკაობაში ოთხი დღის განმავლობაში ჩატარდა ორმეტრიანი ფარდული, სადაც ერთდროულად ორი შეჯიბრება მიმდინარეობდა. ფარიკაობის ეს სახეობა ძალიან ძნელია. ფეხების, ტანისა და ხელების მოძრაობა ელვისებურად სწრაფი უნდა იყოს, რომ მოწინააღმდეგის ზუსტად მოხვედრა შეიძლებოდეს. ამიტომ ფარიკაობა ყველაზე ტრავმატული სახეობაა. ამ სპორტსმენებს ხშირად ხელებზე, ფეხებზე, სახეზე ჰქონდათ ნაკაწრები და ჭრილობები.

ფარიკაობის ფინალურ ტურნირში ოთხი ქალი მონაწილეობდა. ისინი ერთმანეთს ეჯიბრებოდნენ ხმლით. ტურნირის ბოლოს ნ. ლებედევამ (ლენინგრადი) მოიპოვა გამარჯვება და ქალთა შორის ფარიკაობაში სსრ კავშირის ჩემპიონის ტიტული დაიმსახურა.

სპორტული ჟარსკვლავები პლეასების მხარეში

იაპონია, 11 აპრილი. აქ ჩატარდა თავისუფალი სტილის მოჭიდაობელთა ზიანალური შეკრიბები. პირველი ადგილისთვის პირველობაზე მონაწილეობა ხუთმა სტუდენტმა და თავისუფალი მსწრაფლოსნები იყვნენ აქ წამოსული სახელგანთქმული სპორტსმენებისგან — მსოფლიოს და ოლიმპიური თამაშების პრიზიორების ა. შელდვი და ა. ივანოვი, ასევე ამ ქვეყნის ნაკრების წევრი ნ. პრეობრაჟენსკი. ტურნირის შემდეგ მათ საჯარეზელი გამოსვლა და ჭიდაობის ელემენტები გააჩვენეს. ასევე ცნობილი ფეხბურთელი ვ. ბესკოვი ფეხბურთის თავისებურ გამართვას „სალდატიკობდა“.

ტურნირში, კი მასპინძლებმა, გაიმარჯვეს. შეკრიბებაში მონაწილე იაპონიის ათი გოლიათიდან შვიდმა პირველი ადგილი დაიკავა.

მგხარეები შეთანხმდნენ

ეკატერინბურგში ქვეყნების ჩემპიონთა თასის ნახევარფინალის მონაწილეობაში შეთანხმდნენ შეხვედრების ჩატარების ვადების შესახებ. ამხეტრდასხა „იაკესი“ და ტრანსკა „სპარტაკი“ თამაშობენ 12 აპრილს ამხეტრდაში და 24 აპრილს — ტრანსში.

ვილნიუსში უფრო ძლიერ ანტერესს იწვევს თასის მფლობელი მასწინტერ ფრუნზენელები“ და „მოლინის“ შეხვედრა. პირველი ბაქო გაიმართება მოლინის „სან-ნირის“ სტადიონზე 28 აპრილს. საასპარო შეხვედრა დანიშნულია 30 აპრილს მასწინტერის „ოლიმ ტრაიდრომე“.

სპორტული ცხოვრებიდან

◆ ჟენევა-პარიზი, 11 აპრილი. მიკვლევის ვადა აქ მიმდინარე საერთაშორისო ტურნირის დასკვნითი, X ტურის ერთ-ერთ შეხვედრას გამართული უნდა „დაშასხეტების“. ეს იყო პარტია სხვადასხვა ქორიანი ფიგურების ოდნავ დაშვებული ტაქტის ცნობილი ვარიანტი. წინა ტურში ლიდერების ყიბიცი და ფილიპოვიჩი შეხვედრნენ ერთმანეთს — ტურნირის (ბერი) პირველობა — პირველ (ჭადრაკის) ადგილზე გასვლისთვის. შედეგად მიმდინარეობის შესაძლებლობა უნდა მიიღოს, პირველის ეკონომიკური პარტნიორის ორ ადგილზე პირველ ადგილზე პირველ ადგილზე პირველ