ᲮᲐᲜᲒᲠᲗᲔᲚᲝᲒᲘᲡ ᲓᲐᲪᲕᲘᲡᲐ ᲓᲐ ᲕᲘᲖᲘᲙᲣᲠᲘ ᲙᲣᲚᲢᲣᲠᲘᲡ ᲛᲣᲨᲐᲙᲔᲑᲝ!

ᲒᲐᲐᲣᲛᲯᲝᲑᲔᲡᲔᲗ ᲛᲝᲡᲐᲮᲚᲔᲝᲑᲘᲡ ᲡᲐᲛᲔᲓᲘᲪᲘᲜᲝ ᲛᲝᲛᲡᲐᲮᲣᲠᲔᲑᲐ!

ᲒᲐᲜᲐᲕᲘᲗᲐᲠᲔᲗ ᲛᲐᲡᲝᲑᲠᲘᲕᲘ ᲤᲘᲖᲙᲣᲚᲢᲣᲠᲣᲚᲘ ᲛᲝᲫᲠᲐᲝᲑᲐ ᲩᲕᲔᲜᲡ ᲫᲕᲔᲚᲔᲑᲨᲘ!

ᲡᲙᲙ-ᲘᲡ ᲪᲔᲜᲢᲠᲐᲚᲣᲠᲘ ᲙᲝᲛᲘᲢᲔᲢᲘᲡ ᲡᲐᲮᲘᲠᲔᲑᲐᲗᲛᲝᲪᲕᲘᲡ ᲞᲠᲔᲖᲘᲓᲘᲣᲛᲘᲡ

ᲞᲐᲠᲢᲘᲣᲚᲘᲡᲢᲔᲑᲘᲡ ᲧᲕᲔᲚᲐ ᲥᲕᲔᲧᲜᲘᲡ, ᲨᲔᲣᲠᲗᲓᲘᲗ!

ᲚᲔᲚᲝ

ᲡᲐᲯ. ᲡᲙᲠ ᲛᲔᲪᲜᲘᲔᲠᲔᲑᲘᲗ ᲓᲐᲠᲒᲔᲑᲣᲚᲘ ᲤᲘᲖᲘᲙᲣᲠᲘ ᲙᲣᲚᲢᲣᲠᲘᲡ ᲓᲐ ᲡᲐᲞᲠᲝᲤᲡᲐᲮᲣᲠᲔᲑᲘᲡ ᲙᲝᲛᲘᲢᲔᲢᲘᲡᲗᲐᲜ ᲓᲐ ᲙᲐᲠᲗᲣᲚᲘᲡᲐᲮᲔᲚᲛᲬᲘᲤᲝ ᲡᲐᲯᲐᲠᲝ ᲞᲠᲐᲙᲢᲘᲙᲣᲚᲘ ᲟᲣᲠᲜᲐᲚᲘ

ЛЕЛО Орган Комитета по физической культуре и спорту при Совете Министров ГССР и республиканского Совета профсоюзов

№ 78 (3817)

20 ᲐᲞᲠᲘᲚᲘ. ᲙᲕᲘᲠᲐ. ᲤᲐᲡᲘ 3 ᲙᲐᲞ.

1969 წ.

ᲒᲐᲛᲝᲪᲔᲛᲘᲡ 25-Დ ᲬᲔᲚᲘ.

ᲞᲔᲜᲐᲚᲢᲘᲡ ᲛᲐᲒᲐᲠᲘ ᲐᲐᲣᲐᲚᲐ... ᲗᲕᲘᲗᲕᲔᲚᲐ

ᲚᲝᲜᲓᲝᲜᲘ, 19 ᲐᲞᲠᲘᲚᲘ. ᲒᲐᲜᲒᲠᲔᲜᲘᲡ ᲞᲠᲔᲛᲘᲔᲠ-ᲚᲘᲒᲐᲨᲘ ᲓᲦᲔᲡ ᲛᲔᲝᲗᲔ ᲗᲕᲘᲗᲛᲤᲠᲘᲜᲐᲕᲔᲑᲘᲡ ᲛᲔᲪᲘᲜᲐᲠᲔ ᲓᲐᲡᲠᲣᲚᲓᲐ ᲛᲐᲒᲐᲠᲘᲡ ᲡᲐᲮᲔᲚᲬᲘᲤᲝ ᲡᲐᲯᲐᲠᲝ ᲞᲠᲐᲙᲢᲘᲙᲣᲚᲘ ᲟᲣᲠᲜᲐᲚᲘᲡᲢᲔᲑᲘᲡ ᲙᲝᲜᲤᲔᲠᲔᲜᲪᲘᲐ. ᲛᲐᲡᲨᲘ ᲛᲝᲜᲐᲬᲘᲚᲔᲝᲑᲓᲜᲜ ᲛᲝᲡᲐᲮᲚᲔᲝᲑᲘᲡ ᲡᲮᲕᲐᲓᲐᲡᲮᲕᲐ ᲥᲐᲚᲐᲥᲔᲑᲘᲡᲐ ᲓᲐ ᲠᲔᲡᲞᲣᲑᲚᲘᲙᲔᲑᲘᲡ ᲛᲔᲪᲜᲘᲔᲠᲔᲑᲘᲡ ᲛᲣᲨᲐᲙᲔᲑᲘ ᲛᲝᲜᲐᲬᲘᲚᲔᲝᲑᲓᲜᲜ. ᲙᲝᲜᲤᲔᲠᲔᲜᲪᲘᲐᲡ ᲛᲣᲨᲐᲝᲑᲐᲨᲘ ᲛᲘᲘᲦᲝ ᲛᲝᲜᲐᲬᲘᲚᲔᲝᲑᲐ ᲡᲐᲮᲔᲚᲛᲬᲘᲤᲝ ᲓᲐᲡᲐᲮᲚᲔᲑᲣᲚᲛᲐ ᲛᲔᲪᲜᲘᲔᲠᲔᲑᲘᲡ ᲛᲣᲨᲐᲙᲔᲑᲛᲐᲪ ᲛᲘᲡᲐᲚᲛᲔᲑᲘᲗ ᲛᲘᲘᲦᲝᲡ ᲞᲐᲢᲐᲠᲐ ᲡᲐᲮᲔᲚᲛᲬᲘᲤᲝ ᲡᲐᲯᲐᲠᲝ ᲞᲠᲐᲙᲢᲘᲙᲣᲚᲘ ᲟᲣᲠᲜᲐᲚᲘᲡᲢᲔᲑᲘᲡ ᲙᲝᲜᲤᲔᲠᲔᲜᲪᲘᲘᲡ ᲬᲔᲠᲢᲘᲚᲘ.

ᲡᲐᲮᲔᲚᲛᲬᲘᲤᲝ ᲩᲔᲛᲞᲘᲝᲜᲗᲐ ᲒᲠᲣᲞᲘ

ᲡᲮᲕᲐ ᲙᲐᲜᲐᲓᲘᲡ ᲡᲐᲮᲔᲚᲛᲬᲘᲤᲝ ᲩᲔᲛᲞᲘᲝᲜᲗᲐ ᲒᲠᲣᲞᲘᲡ ᲬᲔᲠᲢᲘᲚᲘ ᲓᲦᲔᲡ ᲛᲘᲘᲦᲝ ᲛᲔᲝᲗᲔ ᲐᲓᲒᲘᲚᲘ. ᲛᲐᲡᲨᲘ ᲛᲝᲜᲐᲬᲘᲚᲔᲝᲑᲓᲜᲜ "ᲛᲐᲠᲗᲘᲜᲘ" (ᲥᲝᲚᲝᲜᲘᲙᲘ) — "ᲬᲘᲜᲐᲜᲝ" (ᲡᲣᲚᲘᲜᲘᲙᲘ) ᲒᲐᲛᲐᲠᲯᲕᲓᲐ ᲒᲣᲜᲓᲘᲡ ᲛᲐᲡᲐᲮᲚᲔᲔᲑᲘ ᲒᲠᲘᲒᲝᲚ ᲮᲘᲜᲙᲘᲡᲗᲐᲜ ᲓᲐᲛᲐᲢᲔᲑᲘᲗ ᲛᲘᲘᲦᲝ ᲛᲔᲠᲕᲔ ᲐᲓᲒᲘᲚᲘ. ᲛᲐᲡ ᲨᲔᲛᲓᲔᲒ ᲛᲔᲪᲘᲜᲐᲠᲔᲔᲑᲛᲐ ᲒᲐᲛᲐᲠᲯᲕᲔᲑᲣᲚᲘ "ᲛᲐᲠᲗᲘᲜᲘᲡ" ᲒᲣᲜᲓᲘᲡ ᲛᲔᲝᲠᲔ ᲐᲓᲒᲘᲚᲘ ᲓᲐᲙᲐᲕᲔᲑᲣᲚᲘᲐ ᲛᲔᲡᲐᲛᲔ ᲐᲓᲒᲘᲚᲖᲔ.

ᲡᲐᲕᲐᲠᲯᲘᲨᲝᲡᲘᲡᲗᲕᲘᲡ ᲒᲝᲚᲘᲐᲗᲨᲘ

ᲡᲮᲕᲐ ᲙᲐᲜᲐᲓᲘᲡ ᲡᲐᲮᲔᲚᲛᲬᲘᲤᲝ ᲩᲔᲛᲞᲘᲝᲜᲗᲐ ᲒᲠᲣᲞᲘᲡ ᲬᲔᲠᲢᲘᲚᲘ ᲓᲦᲔᲡ ᲛᲘᲘᲦᲝ ᲛᲔᲝᲗᲔ ᲐᲓᲒᲘᲚᲘ. ᲛᲐᲡᲨᲘ ᲛᲝᲜᲐᲬᲘᲚᲔᲝᲑᲓᲜᲜ "ᲛᲐᲠᲗᲘᲜᲘ" (ᲥᲝᲚᲝᲜᲘᲙᲘ) — "ᲬᲘᲜᲐᲜᲝ" (ᲡᲣᲚᲘᲜᲘᲙᲘ) ᲒᲐᲛᲐᲠᲯᲕᲓᲐ ᲒᲣᲜᲓᲘᲡ ᲛᲐᲡᲐᲮᲚᲔᲔᲑᲘ ᲒᲠᲘᲒᲝᲚ ᲮᲘᲜᲙᲘᲡᲗᲐᲜ ᲓᲐᲛᲐᲢᲔᲑᲘᲗ ᲛᲘᲘᲦᲝ ᲛᲔᲠᲕᲔ ᲐᲓᲒᲘᲚᲘ. ᲛᲐᲡ ᲨᲔᲛᲓᲔᲒ ᲛᲔᲪᲘᲜᲐᲠᲔᲔᲑᲛᲐ ᲒᲐᲛᲐᲠᲯᲕᲔᲑᲣᲚᲘ "ᲛᲐᲠᲗᲘᲜᲘᲡ" ᲒᲣᲜᲓᲘᲡ ᲛᲔᲝᲠᲔ ᲐᲓᲒᲘᲚᲘ ᲓᲐᲙᲐᲕᲔᲑᲣᲚᲘᲐ ᲛᲔᲡᲐᲛᲔ ᲐᲓᲒᲘᲚᲖᲔ.

ᲡᲐᲮᲔᲚᲛᲬᲘᲤᲝ ᲩᲔᲛᲞᲘᲝᲜᲗᲐ ᲒᲠᲣᲞ

უვარჯიშებლად... პირველ ადგილზე

„პრაღის“ პრიზზე მძლეთწინა კრისების ადონისული სავალალო შედეგების თაობაზე აცილების მიზნით ფიზკულტურის ფიზკულტურის კომიტეტის პრეზიდიუმმა განაფრთხილებად ვრცხებულების ფედერაციამ წყვეტილი ტურნირისგან სამსაფიდან ადრე დაიწყეს. შეკიბრებში დეპუტიების ყველა (63) ორგანიზაციის დროებად გვიჭირდა. მათ დიდალითაც მაღალ დონეზე ჩატარებისთვის თავიანთი მიზნები, რაიონების ტურნირები, შეკრძალი სიმპიონობის ბანაკრებიდან ფედერაციამ ვერ რეზერვირებულ ფიზკულტურის კომიტეტის პრეზიდიუმის კომიტეტის ტრენერებს ვერ დაიწყეს.

II ივნისში 8 ოლიმპიური (ზედიდი, ბოდიბარეთი, ჩალეკი, წულუკიძის, ლენინგორის, ჩოხატაურის, ცაგერის) და ტურნირის 5 სპორტკლუბი იბრძოდა. სად იყვნენ ხაზრის, მოჩარიბის, პარულის, ქობანის, მესხეთის, ვარციხის, მახარაძის, ოქუმარის, წყალტუბოს, ვანკლიურის, დუშეთის, ზესტაფონის, ახალციხის, ახალციხის და სხვა რაიონების კრისების? ფიზკულტურის და სპორტის კომიტეტები, ნებისყოფილობით სპორტკლუბების სპეციალი და რაიონული სამეურნეობისთვის სათანადო უურადღება არ მიაქციეს.

III ივნისში გადაბრალებენ თავიანთ უმოქმედობას: კრისს არც სავალებო ბანა უნდა და არც ინეიზარი. მზადება ეს სასჯელობით კომპეტენციურ-პროფესიონალური კრისის დამთავრებისთანავე უნდა დაიწყოთ.

მართალია, შეკიბრებების თითქმის ყველა პრეზიდიუმმა III ივნისის შედეგად აჩვენა (19-20 წლის გოგონებში III ადგილზე გასულან — ჭილეკი ა. ჯუნრანიანისა და ჯიქიძე მესამე პრიზიორის — თბილისელი რ. არმენიანის ვალის გარეშე), მაგრამ ბანა ნორმატიული რიგის, რომ 18 სპორტი აგდილებად 13 თანლისელების ფედერაციამ ამ ორთხელ ფიზკულტურის კომიტეტების გეგრაილის სპორტკლუბების დაიტანებან.

გეგიაცვის სპორტკლუბი პიროტექნიკური ინსტრუქტის ფიზკულტურის მასწავლებლის ი. მიხაილიჩკოს სპეციალური. მას უფლება აქვს იყოს „ელექტრიკის“ ცენტრალური სპორტის ჯუნიორ ჯუნრან, მაგრამ როგორ მოხდა, რომ ამ შეკიბრებაში იგი ჯუდოელის რაიონის ინტერესებისთვის იბრძოდა?! დასაბამისია ასევე რაიონის სპორტის მეცნიერების საქციელი. მათ ხელთებით დაადასტურეს, თითქოს მიხაილიჩკი მათი კლუბტების წევრია და... გეგიაის გასპრეზიდიუმს ლეგენდა: ამ მიხაილიჩკის შეკვეთ ჭუდოელის რაიონს, რა თქმა უნდა, არ ჩაუვლია. საკრავიელის მძლეთწინაობის ფედერაციის თავმჯდომარეობა ამ ფაქტებზე მკაცრად ვერ დაგვიჯდებს. ასეთი ფაქტები ხშირად ხდება ჩვენს ფიზკულტურულ ცხოვრებაში.

როგორც იყო შეიძინება, ისეთი გაიღებთ შეიდეგია: არც ერთი ახალი ვეყარა, არც ერთი მაიმეფთ მაჩვენებელი. საშუალო შედეგებით ფინიშთან პირველი რესპუბლიკის მძლეთწინაობის ჯუნრების ჯუნიორებ წყვეტილ ჯუნრებში ერთ ადგილზე ვერ ავიდა ვერანაირ ჯუნრებში. ასეთ ვითარება

ვიდრე საქმეყვარე ფარაზანზე

მე და ალექსანდრე მეფირიი «ფალავანთა კლუბში» ვართ და თოფურ-ფიქით ვთბობთ ოთხთანა ნაკრები ქვეყნის წევრობის დამტკიცებას ვცდილობთ. მეფირიი ცხონებული სპარტია ხოფერის, ქართული ბოქსის დიდი მეგობარი. ბევრ ძალიან უყვარს სპარტაული, ქართული პოეზია, გამხეპარებული, ჩვენი ლუბრა ტარდიფერები.

ჭიდაობა ერთ-ერთი ქართული ტრადიციაა და ყ ზრუნვ ამიტომაც აქ მეეროდა. მე და ალი ჯანდარი, რომ მსოფლიოს ვერც ერთი ქალაქის მოჭიდაკეები ვერ ხედავენ ისეთ ოფიციალურ ფონზე, როგორიც ჩვენ ვართ ალექსანდრე ოთხსართულიანი ოფიციალური ოთხ სახლიანში — თავიდან ბოლომდე და ალისიური ჭიდაობანში, სამანში, ძიუდოში. ობიოთხი კომპლექციური ხელიდან ხელიდან ყველა ქალაქს ეოლებს!

მუნებრივია, ჩვენი საქმანი შემდეგ-შიც ჭიდაობის არგელიც ჩარიანთან. იგი ეუბნებოდა ამ ეეკვალიური სპორტის ისეთ სახეობაზე, რომელიც ჯერ დემოკრატიას ამ საქმის, რადგან ამ-ხავე კიობეებს მოყვარულები ხშირად გაკლავენ ჩვენ, სპეციალისტებს.

— მოთხრობა, ეუბნებოდი ოფერმენ და ხაქიაზმენ ეუბნებოდი ოფერმენ და ხაქიაზმენ ეუბნებოდი ოფერმენ და ხაქიაზმენ

ჩვენი საკავშირო ცხოვრება

სპასკი სპასკის წინააღმდეგ

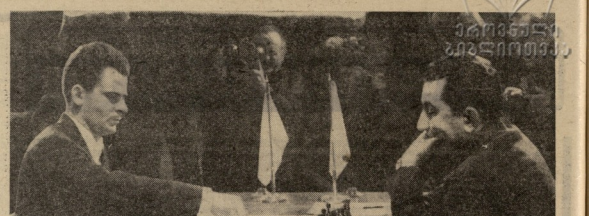

ერთიანობა ბიელორუსიაში

ახალი ამბების საიუბილეო გათავისების ინტერვიუ, რომელიც მისი სპეციალური კორესპონდენტი ა. ბირიუკოვიჩი ჩაწერია დიდოსტატ ბ. სპასსის ტ. ტერაოსთან ბატონ წინ.

ამ 1000 სახელი და ხერხები აკეთ უკვე ოცი წელია არ შორდება ვიოლინო-ვირტუოზის ფერსტებს და დიდოსტატის პოპულარობა აღამატურად მატრა. ამიტომ დღეს იგი სასტუმრო გულრულია, რომ ამბობს: მთელ ეკე, რომ თავს ის ვერაფრით, რადგან თავში ალვარიშები. დიდოსტატი გულწრფელად ამბობს ამას, თუმცა სულ 32 წლისაა. ამ ასაკისუნს იგი, როგორც აქმეთან, ვეულის წინააღმდეგ ბაასობს გამოსვლის, მაკრამ თან ძალიან ეს ტაშიდადეს ოქროსა და ვერცხლის ორდენ ამ ასაკისუნს მისაგებისთვის, რომ ამაღი ირჩიეს 14 ამრიელ დაიწყო.

ბასპი გულმოდგინედ ემზადებოდა ამ წლის ცვლისთვის. დღეს იქნებოდა ამბობს ისინ, რომელ ეს ბასპის წინა შეხვედრის დროს ამბობდეს, რა გინდათ, სცადის შედეგი. მოცე ფორმის ბასპის დაამტკიცა, რომ უსლოვრებია მსოფლიო ვირტუოზის პრეტენდენტებს შორის, დაამტკიცა ეს ტურნირებს და მაგრამ მოიპოვებული შედეგი გამარჯვებით.

● მკითხ, თქვით ბატონო ოყავით, — ვუთხარი მე და ვიგრძენი, როგორ სწრის უოველ-წამიწუთ ჩემი გულის ფიცრებს. ალბათ ეს ბატონებს ოყავით, რომ ამ პირველად გამეცდა ინტერვიუ ოყავით, რომელიც ბატონ ბ. სპასსის ოყავით. ბატონი ბ. სპასსი ცნობილია ოყავით, როგორც ერთ-ერთი ოყავით ოყავით ოყავით