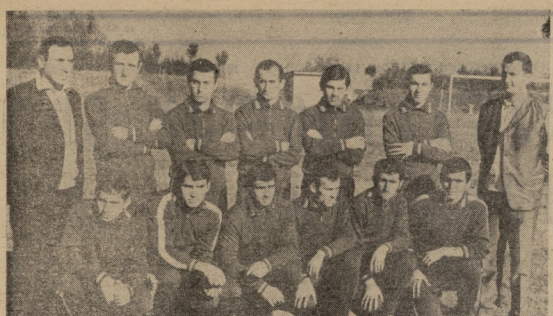

ვანის „სულორი“ — საქართველოს ჩემპიონი

თბილისის „ისანი“ და თერჯოლის „იმერეთი“ — II ქვეჯგუფში გამარჯვებულნი

ადრე გაზაფხულიდან მოყოლებული ყველა შემოგვთავაზებდ მამდანარობას საქართველოს პირველობის დამაბული ბატონი ფეხბურთში. პირველი ჯერული კოლექტივები რესპუბლიკის ჩემპიონის სპასტიო წოდებისთვის იბრძოდნენ. არანაკლებ დაძაბული თამაში იყო გამაკეთებელ მეორე ქირქვეფის ორ ზონაში მაღალ ჭაფუნის გადასწყვეტად.

წარმატებით ჩაატარეს გათამაშება ქანის „სულორის“ ფეხბურთელებმა (წყვრონელი — გრიგელი. ქუ). ჩათ 33 მატჩიდან 19 მოგებეს, 13 ფრედ დათამაშეს, მხოლოდ 6 წააგეს და 51 ქულით (ბურთების სხვაობა 43—29) დამსახურებულად მოიპოვეს რესპუბლიკის ჩემპიონის ტატულად. ამ ჯგუფში 2 ქულით გაუსწრეთ ისევ ძლევის მეტოქეებს, ოჯაურელ კოლექტივებს — ახალ ათონელებს „სინათლე“ და ცხაკაიას „კოლეხეთი“.

I ჭაფუნის 11 ქვეჯგუფის I ზონაში. მეტოქეებზე გაცილებით ძლიერი იყო თბილისის „ისანი“ (წყვრონელი — საქართველოს დამსახურებული მწვრთნელი ვ. რამიშვილი). თბილისის მიმტკრავის სახელობის კორპუსის ფეხბურთელებმა 30 მატჩში 48 ქულა დააგროვეს (22 მოგება, 4 ფრე, 4 წაგება, ბურთების სხვაობა 61—13) და 2 ქულით გაუსწრეს ახალგაზრდა „ვარძიასა“ და ახმეტის „ბატონიშს“.

შედარებით დაბალი იყო ბრძოლა II ზონაში, სადაც სამთვიანად წარმატება წილად ხვდა თერჯოლის „იმერეთის“ (წყვრონელი ლ. ახაიანი). გათამაშების 22 მატჩი „იმერეთმა“ მოიგო 15, 5 ფრედ დათმაშდა, 2 წააგო (ბურთების სხვაობა 46—19) და 35 ქულა დააგროვა. ეს 3 ქულით მეტია ახაშის „ვანიადის“ მიმდევნებელზე.

ოზურგეთის „ისანმა“ და თერჯოლის „იმერეთმა“ საკათხო უფლება მოიპოვეს რესპუბლიკის პირველობაზე I ჯგუფში თამაშისთვის.

* * *

საქართველოს 1968 წლის ჩემპიონი ვანის „სულორი“ (ზემოთ); ზონების ფინალისტები — „ისანი“ (მარცხნივ) და „იმერეთი“.

ფოტო ვ. ბარგანიანის.

ტალინის და ვლმა-ათაში

გუშინწინ დაიწყო ფრენბურთელ ქალთა საკავშირო ჩემპიონატის ტალინში ჩატარებული ტურნირის. „ალუქა“ ბაქართან 3:1 დაამარცხა ლენინგრადის „ბასტიონი“, ხოლო რიგას „რადიოტექნიკა“ — ისევ ტალინის „დინამო“ — 3:0.

ალმა-ათაში სპორტ კლუბის ჩემპიონი — ფარულობრივი ბურთელები ორიენტირებით თამაშობენ. მასპინძლები ვაიპარულ ალმა-ათელებს, — 3:0. თაშკენდი წარმატებით კიევის „ლოკომოტივის“ და რიგის „ბალტიკის“ მეტოქეს ამარცხებს ანალოგიურ ანგარიშით — 3:0. ლუგანსკის „ზვეზდამ“ პოლტავის „ავტომობილის“ ნაცნობი გუნდი — 3:1.

16 დეკემბერს

ხელოვნების მუზეუმის სახლში (პანტიუხის ქ. № 8) გაიმართება „პასპორტიზაციი“ ცენტრალური სააუდიო ლიტერატურის ფონდის ახალი ნაკრების პრეზენტაცია.

დღეს წესრიგში: „პრიმიტივები“, 14 საკითხიანი სპორტალიაში „ცხოვრების“ ფოტოლეტრეტი ორგანიზაციების მიწერწერების შედეგებში და მათ ამოცანები სრ კულების ხალხთა V სპარტაკიადისთვის მზადების პერიოდში“.

დასაწყისი 12 სთ.

ახალი ხიდოსტატი

სსრ კავშირის მინისტრთა საბჭოსთან არსებულმა ფიზიკური კულტურისა და სპორტის კომიტეტმა დოსტატის წოდება მიანიჭა ი. ალპანოვის. იგი აქ უმაღლეს საკლასო წოდების 32-ე ფეხბურთელია სპეციალური კავშირში.

* * *

კრებული ინვანური ი. ალატონიდი 32 წლისაა. დოსტატის პირველი ქულა მან 1967 წელს მიიღო, როცა სსრ კავშირის ჩემპიონატში III-ე ადგილები გაიტ ე. ვასიუკოვან და ვ. ტიმაშოვან, წინ კი მხილდა 2. ტალი და ლ. პილეტსკიი გუნდს (მათ ოქროს მედლები მოიპოვეს). წლევანდელ ულტრასად წარმატებული სეზონში პირველობაში ალატონიდს უკეთესი ქულა არ ჰქონია. მოიპოვა ლ. ბალაშოვის (ლენინგრადი) და ა. ალატონიდის (ბაქო) ტოლი ანგარიში (ორ-ორი ქულა). ამ ორ ოპონენტთან ალატონიდს ერთი გამარჯვება და ერთი ფრე აქვს.

ალატონიდის ტურნირის ბოლო ორ ტურში ერთმანეთს შეხვდნენ ლ. ბალაშოვი და ი. ალატონიდი. ეს ორი ოპონენტი ერთმანეთს ხვდებოდა ამ სეზონში მეორედ. პირველ შეხვედრაში ალატონიდმა ბალაშოვი ორ ქულად დაამარცხა. ამჯერად ბალაშოვმა ალატონიდის

„კოლმეურნის“ ცენტრალური საბჭოს II პლენუმი

სესიის გაძლიერებული მოქმედებაში

საქართველოს სოფლის სპორტსაზოგადოება „ლოკომოტივის“ ახლახან ჩატარებული II პლენუმი ასახავს საქართველოს სპორტული ორგანიზაციების ფართო მასების VII ყრილობის V სესიის დადგენილებათა დაკვალიანების სიღრმეს ფიზკულტურა-სპორტული ორგანიზაციული მუშაობის მეშვეობით გეგმაზომიერებისა და მისი მეშვეობით ფიზკულტურა-სპორტული ღონისძიებათა საკითხი. პლენუმის მუშაობის ანგარიშით ცენტრალური საბჭოს თავმჯდომარე პ. ჭილაძემ.

— ფიზიკური კულტურისა და სპორტისადმი, ჩვენი ახალგაზრდობისადმი დიდი ყურადღებისა და მზრუნველობის გამო, რომ ყველგან რესპუბლიკაში, პირველ რიგში სოფლად, ფიზკულტურისა და სპორტის მუშაობის განვითარებისათვის, დღეს-დღეობით სოფლის სპორტსაზოგადოება ფაქტობრივად ერთადერთი ორგანიზაციული ცენტრია, სადაც ფიზკულტურული და სპორტული მუშაობა ტარდება.

სოფლის სპორტსაზოგადოება ზოგ ქალაქს ქმნილით და საქმით დაშორება ბევრი რესპუბლიკის ფიზკულტურული და სპორტული ორგანიზაციის. ამის ნათელი დასტურია ის ფაქტი, რომ ფიზკულტურული და სპორტული კოლექტივების საერთო რაოდენობის ორ მეოთხედზე მეტი სოფლის სპორტსაზოგადოებაზე მოდის. ამ ორგანიზაციებში ჩაბმულია 270 ათასი ფიზკულტურული და სპორტული აქტივი. ნაწილი ამ ფიზკულტურულთა საერთო რაოდენობის ერთ მეოთხედზე მეტია. ასეც ბარემ ფიზკულტურულთა ის ნაწილი, რომელიც სოფლის სპორტსაზოგადოებაში მაინც ვერ ეწილება სოფლის სპორტული ცხოვრების მასშტაბების ფონეზე.

მომხსენებელმა ალექსანდრე ალანიამ ყურადღება მიაქცია იმ ფაქტს, რომ ზოგიერთ ადგილებში ფიზკულტურული და სპორტული ორგანიზაციების ხელმძღვანელები ფიზკულტურული და სპორტული მუშაობის ორგანიზაციულ ფორმებს ხშირად ხელოვნურად ქმნიან, ზოგჯერ ისინი ორგანიზაციულ ფორმებს ხელოვნურად ანგრევენ, ამ ფორმებს ხშირად ცვლიან, ამასთან, ხშირად ფიზკულტურული და სპორტული მუშაობის ორგანიზაციული ფორმების ხელოვნური ცვლილებები ხდება ფიზკულტურული და სპორტული მუშაობის ნამდვილი ინტერესების გათვალისწინების გარეშე.

ამ ორგანიზაციული ფორმების ხელოვნურ ცვლილებებს ხშირად ადგილობრივი ფიზკულტურული და სპორტული ორგანიზაციების ხელმძღვანელები ახორციელებენ ფიზკულტურული და სპორტული მუშაობის ნამდვილი ინტერესების გათვალისწინების გარეშე, ხშირად ისინი ფიზკულტურული და სპორტული მუშაობის ორგანიზაციულ ფორმებს ხელოვნურად ანგრევენ, ამ ფორმებს ხშირად ცვლიან, ამასთან, ხშირად ფიზკულტურული და სპორტული ორგანიზაციების ხელმძღვანელები ფიზკულტურული და სპორტული მუშაობის ორგანიზაციულ ფორმებს ხელოვნურად ქმნიან, ზოგჯერ ისინი ორგანიზაციულ ფორმებს ხელოვნურად ანგრევენ, ამ ფორმებს ხშირად ცვლიან, ამასთან, ხშირად ფიზკულტურული და სპორტული მუშაობის ორგანიზაციული ფორმების ხელოვნური ცვლილებები ხდება ფიზკულტურული და სპორტული მუშაობის ნამდვილი ინტერესების გათვალისწინების გარეშე.

ალექსანდრე ალანიამ ყურადღება მიაქცია იმ ფაქტს, რომ ზოგიერთ ადგილებში ფიზკულტურული და სპორტული მუშაობის ორგანიზაციული ფორმების ხელოვნური ცვლილებები ხდება ფიზკულტურული და სპორტული მუშაობის ნამდვილი ინტერესების გათვალისწინების გარეშე, ხშირად ისინი ფიზკულტურული და სპორტული მუშაობის ორგანიზაციულ ფორმებს ხელოვნურად ანგრევენ, ამ ფორმებს ხშირად ცვლიან, ამასთან, ხშირად ფიზკულტურული და სპორტული ორგანიზაციების ხელმძღვანელები ფიზკულტურული და სპორტული მუშაობის ორგანიზაციულ ფორმებს ხელოვნურად ქმნიან, ზოგჯერ ისინი ორგანიზაციულ ფორმებს ხელოვნურად ანგრევენ, ამ ფორმებს ხშირად ცვლიან, ამასთან, ხშირად ფიზკულტურული და სპორტული მუშაობის ორგანიზაციული ფორმების ხელოვნური ცვლილებები ხდება ფიზკულტურული და სპორტული მუშაობის ნამდვილი ინტერესების გათვალისწინების გარეშე.

ალექსანდრე ალანიამ ყურადღება მიაქცია იმ ფაქტს, რომ ზოგიერთ ადგილებში ფიზკულტურული და სპორტული მუშაობის ორგანიზაციული ფორმების ხელოვნური ცვლილებები ხდება ფიზკულტურული და სპორტული მუშაობის ნამდვილი ინტერესების გათვალისწინების გარეშე, ხშირად ისინი ფიზკულტურული და სპორტული მუშაობის ორგანიზაციულ ფორმებს ხელოვნურად ანგრევენ, ამ ფორმებს ხშირად ცვლიან, ამასთან, ხშირად ფიზკულტურული და სპორტული ორგანიზაციების ხელმძღვანელები ფიზკულტურული და სპორტული მუშაობის ორგანიზაციულ ფორმებს ხელოვნურად ქმნიან, ზოგჯერ ისინი ორგანიზაციულ ფორმებს ხელოვნურად ანგრევენ, ამ ფორმებს ხშირად ცვლიან, ამასთან, ხშირად ფიზკულტურული და სპორტული მუშაობის ორგანიზაციული ფორმების ხელოვნური ცვლილებები ხდება ფიზკულტურული და სპორტული მუშაობის ნამდვილი ინტერესების გათვალისწინების გარეშე.

ეროვნული ბიბლიოთეკა

საბჭოთაელების სოფლის სპორტსაზოგადოება „ლოკომოტივის“ ახლახან ჩატარებული II პლენუმი ასახავს საბჭოთა ხალხის VII ყრილობის V სესიის დადგენილებათა დაკვალიანების სიღრმეს ფიზკულტურა-სპორტული ორგანიზაციული მუშაობით გეგმაზომიერებისა და მისი მეშვეობით ფიზკულტურა-სპორტული ღონისძიებათა საკითხი. — ფიზიკური კულტურისა და სპორტისადმი, ჩვენი ახალგაზრდობისადმი დიდი ყურადღების და მზრუნველობის გამო, რომ ყველგან რესპუბლიკაში, პირველ რიგში სოფლად, ფიზკულტურისა და სპორტის მუშაობის განვითარებისათვის, დღეს-დღეობით სოფლის სპორტსაზოგადოება ფაქტობრივად ერთადერთი ორგანიზაციული ცენტრია, სადაც ფიზკულტურული და სპორტული მუშაობა ტარდება. მაგალითად, სოფლის სპორტსაზოგადოებაში ფიზკულტურულთა საერთო რაოდენობის ერთ მეოთხედზე მეტია. ასეც ბარემ ფიზკულტურულთა ის ნაწილი, რომელიც სოფლის სპორტსაზოგადოებაში მაინც ვერ ეწილება სოფლის სპორტული ცხოვრების მასშტაბების ფონეზე.

მომხსენებელმა ალექსანდრე ალანიამ ყურადღება მიაქცია იმ ფაქტს, რომ ზოგიერთ ადგილებში ფიზკულტურული და სპორტული ორგანიზაციების ხელმძღვანელები ფიზკულტურული და სპორტული მუშაობის ორგანიზაციულ ფორმებს ხელოვნურად ქმნიან, ზოგჯერ ისინი ორგანიზაციულ ფორმებს ხელოვნურად ანგრევენ, ამ ფორმებს ხშირად ცვლიან, ამასთან, ხშირად ფიზკულტურული და სპორტული მუშაობის ორგანიზაციული ფორმების ხელოვნური ცვლილებები ხდება ფიზკულტურული და სპორტული მუშაობის ნამდვილი ინტერესების გათვალისწინების გარეშე.

ალექსანდრე ალანიამ ყურადღება მიაქცია იმ ფაქტს, რომ ზოგიერთ ადგილებში ფიზკულტურული და სპორტული მუშაობის ორგანიზაციული ფორმების ხელოვნური ცვლილებები ხდება ფიზკულტურული და სპორტული მუშაობის ნამდვილი ინტერესების გათვალისწინების გარეშე, ხშირად ისინი ფიზკულტურული და სპორტული მუშაობის ორგანიზაციულ ფორმებს ხელოვნურად ანგრევენ, ამ ფორმებს ხშირად ცვლიან, ამასთან, ხშირად

სსრ კავშირის XXXVII ჩემპიონატი

- თორმეტიდან ერთადერთი
- გედისგან განწირული
- საერთო სენი
- მთავარი — ხარისხია

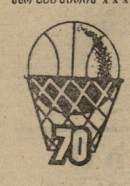

10 და 11 დეკემბერს გაიმართა მირიი ტურის მატჩები.

ლენინგრადი. ადგილ ღონისძიება „სპარტაკი" — ჩემპიონობის ნომინალურ მონაწილეობა, ვინაიდან ეს ჯერ არ გაბედავი მარჩხის ხიდწყრე. მეოთხე ტური ნოემბერში ჩატარებულ მატჩში ლენინგრადელმა შეხვედრაში ბორისოვის ანგარიშით 7 ქულით მოიგეს — 34:27. შეხვედრის წინ ორივე ანგარიშით ერთნაირი ქულები ჰქონდა. ამ მატჩში ლენინგრადელებმა ერთ ქულს ჩამოიშორეს. ტურნირის ცხრატურიანი შედეგებით მათ ხელში ოქროს ფარ ჩაუვარდათ. ლენინგრადელებმა ბრინჯაოს მედლები მიიღეს.

ბოლო ტურში ყველა ყურადღება მიმართული იყო ტალინის „სპარტაკისა" და ლენინგრადის „ავანგარდის" შეხვედრისაკენ. ორივე გუნდს ტოლი ანგარიში ჰქონდა. ამ მატჩის გამარჯვებული ტალინის „სპარტაკი" გახდებოდა. ამ მატჩში ლენინგრადელებმა ერთი ქულით დამარცხეს ტალინელები და ბრინჯაოს მედლები მიიღეს.

ტალინელებმა ამ მატჩში ვერ გამოავლინეს ის ფორმა, რომელიც ასე ახასიათებდათ ბოლო ტურნირებში. ლენინგრადელებმა ეს ისარგებლეს და ბრწყინვალე თამაში გამართეს. ტალინელებმა ვერ გაუძლეს ლენინგრადელების ნერვიულ ბრძოლას და ბრინჯაოს მედლები დაკარგეს.

ტალინის „სპარტაკის" ნაკრებში ერთადერთი ეროვნული ფიგურა ალექსანდრ ტიხონოვია. ის ამ სეზონში ნაკრების ძირითადი ცენტრია. ტალინელებს ამ სეზონში ბევრი ნიჭიერი ახალგაზრდა ჰყავთ, მაგრამ ისინი ჯერ ვერ ავლენენ ნამდვილ ფორმას. ამ ნაკრების ერთ-ერთი ლიდერი ალექსანდრ ტიხონოვია. ის ნაკრებში ყველაზე ხანგრძლივად თამაშობს. ამ სეზონში

ტალნის ქარხნის „ნორჩის“ სპორტულების წევრები ბევრ სამხედრო-პატრიოტულ შეჯიბრებებში მონაწილეობენ. ერთ-ერთი ამ სპორთაობათაგანია წყალქვეშა სპორტი, რომლის განვითარებასაც დიდ ძალას აძლევს სპორტული ბენზინალი მ. სამეფო. მასი ხელმძღვანელობით ბევრი ნიჭიერი პიონერ-ყმაწვილი აღიზარდა.

წლევანდელ საკავშირო შეჯიბრებაში ჭკვიანი და ენერგიული ვოლოდია ზორინა ამ ქარხნის კლუბებში I ადგილ დაიკავა. წარმატებულ პიონერს ჩვენც ვულოცავთ და ახალ წარმატებებს ვუსურვებთ.

ს ტ ე ფ ა ნ ე ბ უ რ ი ს ა ნ ი ს ა ნ ი ს ა ნ