ყოველდღიური გაზეთი

ახალი თაობა

Alkhali-Taoba

სამშაბათი, 28 აპრილი, 2015 | 196 (6716) | აფცბნ №) სტსპბ

28 აპრილიდან
ახალ თაობასთან“ ერთად
„ალდგომა“
წიგნი 2
აფცბ უფპტსსფყ ტპსფლ (კფპბ

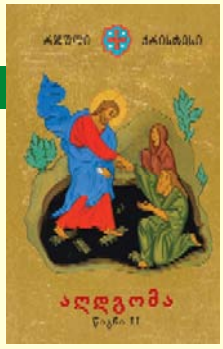

უსუფაშვილი და ხიდაშელი კიევში სააკაშვილს შეხვდნენ?

უკრაინული მედია სკანდალურ ჩანაწერს აქვეყნებს

გვ.2

სააკაშვილი: — თინა, შენ, როგორც ყოველთვის, მოვლენებს წინ უსწრებ. ამერიკელებმა თქვენ უკვე გაგაფრთხილეს და საელჩოც კონტაქტშია თქვენთან. იმ ანგარიშებზე, რომლებიც თქვენ გადმოგვეცით, პარასკევს შევაგდებ 100-ს და ყოველ თვე გამოვაგზავნი 30-ს, კიდევ 60 ათასს მიიღებთ თბილისში

აბა, რომელი მედია აიტაცებს ამ ბოდვას, არ გამომაბაროთ

ბუნებრივი გაზი შესაძლოა 1 ლარამდე გაძვირდეს

გვ.6

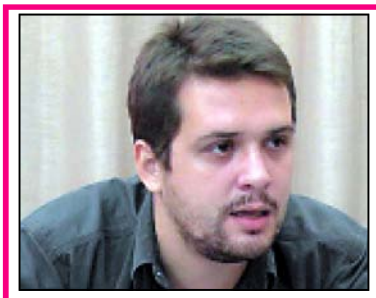

ნაციონალური მოძრაობა თავისუფალ თაობას“ 12.000 ლარის გადახდას სთხოვს

გვ.4

ლადო სადღობელაშვილი: „რისი ღირსებიც არიან, იმას დავუმსგავსებ მაგ საქათმეს“

მურმან დუმბაძე: პარლამენტი მთავრობას ნდობას აღარ გამოუცხადებს“

გვ.3

„ავთო ბერიძის გადაყენება ნებისმიერ მომენტშია შესაძლებელი“

2015 წლის იანვარ-მარტში დანაშაულმა 15.24%-ით იკლო

გვ.7

ISSN 1987-9385

თათა ვარდანაშვილი: მინდა, დემეტრე 96“ უკან გამოვისყიდო“

გვ.6

„ვთავაზობდი, რომ პირველ ჯერზე გადამეხადა 800.000 ლარი“

უსუფაშვილი და ხიდაშელი კიევში საპატიმროს შეხვდნენ?

უკრაინული მედია სკანდალურ ჩანაწერს აქვეყნებს

შორენა მარსაგიშვილი

ქართული მედია და სოციალური ქსელი უკრაინიდან ჩამოღწეულმა ინფორმაციამ შეძრა. უკრაინული მედიამ სკანდალური ჩანაწერი გამოაქვეყნა. იქაური ფურნალისტები ამტკიცებენ, რომ კიევში ვიზიტად მყოფი დავით უსუფაშვილი საქართველოს ექს-პრემიერ-მინისტრ ალეკო ელისაშვილთან უკრაინაში გამართული შეხვედრის შემდეგ მის პრეზიდენტის ადამატში მიყვანა სთხოვა.

კორნიეტის ცნობითაც, უსუფაშვილის თხოვნის შესაბამისად, ასანი საქართველოდან ჩახულ ოფიციალურ დელეგაციას გამოეყვნენ და დავით უსუფაშვილი, მეფლეფოთან ერთად, ლუტერანსკაიას ქუჩის 17 ნომერში მიხეილ საკაშვილის შეხვდა.

კორნიეტის განცხადებით, ადამიანისტრაციის შენობაში მათ ელოდათ საკაშვილი და დიბალი სიმაღლის, სპორტული აღნაგობის მამაკაცი. საკაშვილს გულმხურვალედ გადეკაცინა უსუფაშვილი და მისი თანამეცხედრე თანა ხიდაშელი. რომელიც სპიკერის კიევში დელეგაციის წევრის რანგში წამოვა.

კორნიეტის განცხადებით, მან უსუფაშვილის, მისი მეუღლისა და საკაშვილის საუბარი ჩაიწერა. ეს ჩანაწერი უკრაინულმა მედიამ გამოაქვეყნა.

„ახალი თაობა“ გთავაზობთ ამ ჩანაწერის, რომელიც, კორნიეტის მტკიცებით, საკაშვილისა და მის სტუმრის შორის გაიმართა.

საკაშვილი: — დათო, ახლა ეკვლაფერი კარგად ექნება, მე ჩავრთე სხვა ხალხი და ის შეცდომები, რომლებიც დებილებმა გიყამ და გიყამ დაუშვეს, აღარ განმეორდება. 50.000 არ იქნება პრობლემა, რეალურად გაცილებით მეტი იქნება. შენ ხომ ხედავ, ჩვენი პროექტი რეფორმებში უკვე მუშაობს, მოვალ ხალხს გამოვყვანო.

უსუფაშვილი: — ბატონო მიშა, თქვენ გეცხოთ, რომ ჩვენ ძალიან კარგ დამოკიდებულნი ბიძინას ფინანსებზე?

საკაშვილი: — დაიცადე, დაიცადე, დავით, მე ხომ ვოქვი, რომ ფინანსური საკითხები გადაწყვეტილი მაქვს და თქვენ რასაც შეეპარდით, გაკეკეთებ.

ხიდაშელი: — ბატონო მიხეილ, ჩვენ კონკრეტულად უნდა ვიცოდეთ, რისკი დაშვებულია და საერთაშორისო მხარდაჭერაა აუცილებელი.

საკაშვილი: — თინა, შენ, როგორც ყოველთვის, მოვლენებს წინ უსწრებ. ამერიკელებმა თქვენ უკვე გაგაფრთხილეს და საელჩოც კონტაქტშია თქვენთან. იმ ანგარიშებზე, რომლებიც თქვენ გადმოგვეცით, პარასკევს შეეგადებ 100-ს და ყოველ თვე გამოვაგზავნი 30-ს, კიდევ 60 ათასს მიიღებთ თბილისში. ჩანაფიქრის განხორციელების შემდეგ, დათო დარჩება პარლამენტის თავმჯდომარედ. ხოლო უფროსი სახამართლოს თავმჯდომარის პოსტი შენი იქნება, თინა.

ხიდაშელი: — კარგი, ეს ჩვენ გვაწყობს, მაგრამ თუ თქვენ ვერ გამოიყენთ ხალხს, ჩვენ არ ვიმოქმედებთ, არ ჩავრეოთ და ფულსაც არ შეეკუნებათ.

საკაშვილი: — დაიცადე, თინა! დათო, ეს რა კონიაკია? ასეთი არ მინახავს!

** САКАКАШВИЛИ: — თინა, შენ, როგორც ყოველთვის, მოვლენებს წინ უსწრებ. ამერიკელებმა თქვენ უკვე გაგაფრთხილეს და საელჩოც კონტაქტშია თქვენთან. იმ ანგარიშებზე, რომლებიც თქვენ გადმოგვეცით, პარასკევს შეეგადებ 100-ს და ყოველ თვე გამოვაგზავნი 30-ს, კიდევ 60 ათასს მიიღებთ თბილისში**

უსუფაშვილი: — ეს „ენისელის“ სპეციალური სასარეკლე ნაშოსნაა. თქვენთვის წამოვიღეთ.

საკაშვილი: — დიდი მადლობა, ძალიან სასინტერესოა, მაგრამ მოგვიანებით გაეცნობა. „ხახოლეს“ გაეკუსანძლდება, ალკოთოლი აქ მაღე თავდება.

უსუფაშვილი: — რა თქმა უნდა, კიდევ გამოგიგზავნით ღვინის და კოტაზეა, ერთობა თავისი ტულეტროგრამაც, ბატონო მიშა.

საკაშვილი: — ხო დავით, ეუფერებ და ბეჭის ვიცინი. მისმენთ, მოკლედ, ჩვენ მაღე გადავწყვეტთ! აქცია 26 მაისს გაიმართება თუ მოგვიანებით? 26-ში ბურჯანაძე და სხვები დაიწყებენ ლაპობას და შეიძენენ ხელი შეეგეშალონ, ჩვენ შეგატყობინებთ. მთავარია, ყველაფერი გავაკეთოთ ისე, როგორც მოველაპარაკეთ. თქვენ უნდა იყოთ ხალხთან და ხალხს ჩვენ წარეკმართავთ აქ, სადაც საჭიროა. ამ გაუნათლებელ დებილებს ცოტა დარჩათ! ყველა გაქცეულა, როგორც ვირთხები და ეს პანეკეანი ვერ გაფრინდება!

ამ ჩანაწერმა, როგორც უკვე გითხარით, სოციალური ქსელი შეძრა. ზოგმა ამ ამბავი ახალია, ზოგმაც ხიდაშელი-უსუფაშვილის წყვილი მოლიტიკურ მოუხალელეობა გაგაზავნა და თან ეთორგი მარგველაშვილიც მაყოლა.

ამ ამბავმა, ბუნებრივია, კიევმოელილი თინა ხიდაშელის ეურამდეც მიაღწია. უკრაინული მედიის ჩანაწერზე პარლამენტის სპიკერის მეუღლემ ბევრი ახალი. განსაკურთებით კონიაკის ამბავი მოსწონებია.

— ხომ არის უმაგრესი, კონიაკის თეში მომეწონა განსაკუთრებით და კიდევ ბატონთოი რომ ვეელაპარაკებით დაიდს. აბა, რომელი მედია აატაცებს ამ ბოდვას, არ გამომაპარონ, — წერს თინა ხიდაშელი სოციალურ ქსელში.

ქ-ნი ხიდაშელის მიერ ბოდვად შერაცხული ჩანაწერი გუშინ საქართველოში ვანხილეს მთავარი თეში იყო. ამის წყალობით, ხალხს გაქცეული და დაქცეული ლარიც კი დაუბრუნდა.

დავით უსუფაშვილი: მაჟორიტარები თვითმმართველობების ტვირთად არ უნდა იქცნენ“

პარლამენტის თავმჯდომარის დავით უსუფაშვილის განცხადებით, მაჟორიტარები საკუთარი ბიუროების განთავსებისთვის შენობებს არ ქირაობენ და ეს ადგილობრივ თვითმმართველობებს ტვირთად აწვეს, რაც არასწორია.

უსუფაშვილის თქმითაც, მისი მონაცემებით, მაჟორიტარები ბიუროების განსათავსებლად ფართებს უსახსოდლოდ იკავებენ, მაშინ, როდესაც მათი თფისებისთვის პარლამენტის ბიუჯეტიდან სოლიდური თანხებია გამოყოფილი.

ამ განცხადებით ბიუროს დღეკანდელ სხდომაზე, პარლამენტის თავმჯდომარე გურჯანაძნი 20-22 აპრილს მომხდარ ფაქტს გამოეხმაურა.

დავით უსუფაშვილი:

— წინასწარ მონაცემებით ირკვევა, რომ საკმაოდ ბევრ ადგილზე, შენობა-ნაგებობებში, პარლამენტის მაჟორიტარი წევრებისთვის, უსახსოდლო უზარფრუქტის წესით არის გადაცემული. ეს მაშინ როდესაც, თვითმმართველობისთვის ბიუჯეტის ყოველი თეთრი ძალიან მნიშვნელოვანია და ჩვენ, პარლამენტის წევრებს, პარლამენტის მიერ საკმარისი თანხა გვაქვს გამოყოფილი ამისთვის, რომ საკუთარი ბიუროების განთავსებისთვის შენობები ეიქმნოთ და ეს არა თვითმმართველობის ტვირთი არამედ, თვითმმართველობის ადგილობრივი შემოსავლების წყაროთ გახდეს.

ის მაჟორიტარი დეპუტატების ბიუროებთან დაკავშირებული საკითხის „უფრო ღრმა“ ანალიზს ამბობს.

მიმდინარე წლის 20-22 აპრილს, გურჯანაძნი გამეგეთისა და საკრებულოს თანამშრომლებმა, კოალიცია „ქართული ოცნების“ აქტივისტებთან ერთად, „ნაციონალური მოძრაობის“ წევრების დაუბარისბარდნენ.

მათ გურჯანაძის მაჟორიტარ დეპუტატს, ეთორგი ღვინიაშვილს საუბარი შენობის დატოვება აიძულეს. შემდეგ დღეებში კი მისი საუბარი კბინეტის კარი დალუქეს და შეურაცხმყოფელი წარწერებით გააფორმეს. კონფლიქტის შორეგი და შესაძე დღეს, სიტყვიერი შეურაცხყოფა ფიზიკურ დაპირისპირებებიც გადაიზარდა და „ქართული ოცნების“ წევრებმა „ნაციონალური მოძრაობის“ წარმომადგენლების ინკუბაციური პერიოდის კვერცხები ეხრეოლეს.

დაპირისპირება მას შემდეგ დაიწყო, რაც ღვინიაშვილმა გურჯანაძის გამგეობის კორეფციული საქმიანობის შემსწავლელი კომისიის შექმნა დააანონსა.

ნუსპრეფი

რომან რურუა: ბიზნესი თავისუფლების ნაცვლად, მარწუხებშია“

„ქართული ერთობის დარბაზის“ ერთ-ერთი დამფუძნებელის, სპორტსმენის, რომან რურუას განცხადებით, რეგიონებში მოსახლეობასთან შეხვედრისას, რამდენიმე მნიშვნელოვანი პრობლემა გამოიკვეთა, რომელიც გადაუდებლად უნდა გადაწყდეს.

მისი თქმით, ერთ-ერთი ასეთი პრობლემაა მოსახლეობის დახაქმება, რაც შეუძლებელია წარმატებით გადაიჭრას ბიზნესის ხელშეწყობის გარეშე.

— ბიზნესის ხელშეწყობისა და ადამიანების დახაქმების თვალსაზრისით, ხელისუფლების თვითმპყრობელება რეალურ მდგომარეობას აბსოლუტურად არ შეეხებამეტა. ბიზნესი თავისუფლების ნაცვლად, მარწუხებშია, წინა ხელისუფლების „პატრონობის“ სულისკვეთებისაგან ნოავი ვერ დავიხსენთ. ტრაგიკულია, რომ მეწარმეებს უდიდესი ენერგია ეხარჯებათ თავის დაცვაზე და ამაზე ფიქრში, როგორ მოიპოვონ ხელისუფალთა კეთილეწყობა, — განაცხადა რომან რურუამ.

გასულ კვირას „ქართული ერთობის დარბაზში“ თელავში, ვოლში, ქუთაისში, ზუგდიდში, ბათუმსა და ოზურგეთში გაიხეთ „ქართველის“ პრეზიდენტაცია გამართა. პრეზიდენტაციის პარალელურად ადგილობრივ მოსახლეობასთან შეხვედრები მოეწყო.

ნუსპრეფი

გუგული მაღრაძე: ვანოს შოუ“ ლექსებს მიძღვნის“

საპარლამენტო უმრავლესობის წევრის, გუგული მაღრაძის განცხადებით, მისი ინკლუზიურ ეოდნასთან დაკავშირებული საუბრები ტელეკომპანია □რუსთავი 2□-ის წამოწყებულია.

მან ეს განცხადება გუშინ, 27 აპრილს გამართულ ბრიეკოფფერენციაზე გაკეთა. მისი თქმით, სტრასბურგიდან გუშინ დაბრუნდა და აღმოაჩინა, რომ □რუსთავი 2□-ს მისი ინკლუზიის აქციენტზე დიდი ეურადღება გაუმახვილებია.

გუგული მაღრაძე:

— „ვანოს შოუს□ ლექსებიც კი მოუძღვნია ჩემთვის. ეს ქართული მხრიდან ბრეფანეციალიზმის კიდევ ერთი გამოვლინებაა. შეიძლება, ვიდაცებს ამაი ინკლუზიის არცოდნის გადიფარავ უნდათ, მაგრამ მთავარი ისაა, რომ ინკლუზიური ენა ჩვენთვის კომუნიკაციის ენაა. ხალხშიც და უნივერსიტეტშიც ფრანგულს ვსწავლობდა, თუმცა როდესაც ახმირანტურაში ჩავაბარე, აღმოვაჩინე, რომ ლიტერატურა ინკლუზიურნაირი იყო და ინკლუზიური ვისწავლე. დღეისთვის, როგორც საკომუნიკაციო ენის, ინსოლუტურად ვფლობ ინკლიზურს. გამოვდიგარ ინკლუზიურად მოხსენებით, შემიძლია წაკაკითხო ლიტერატურა, დისკუსიაში მონაწილეობისთვის მოვემზადო და ა.შ. სხვათა შორის, სტრასბურგში ჩემი გამოსვლა მოუმზადებელი იყო, რადგან სხვა რამეზე საუბარს ვაპირებდი. ისის გაში, რომ თაქოქაშვილი ჩვენ წინ ვამოვდი და კიდევ ერთხელ გეგვაკარტაცა ამის გამო, რომ ინოზიციის მოდვეწეები დღეს უსამართლოდ არიან ციხეებში, პასუხი გავეცი და შემდეგ გადავედი ამ საკითხზე, რომელზეც უნდა მუსაუბრა. ეს სიტუაციი ამ ბერიდან მახსენებს, როდესაც რუსული აქციენტის გამო აკრიტიკებდნენ ხალხს. ეს ენისმეცნიერ-ფილოლოგის სასაცილოა. მთავარია, რამდენად სწორად გამოთქვამ აზრს და აგებინებ თუ არა მოსაზრებას.

მისი თქმით, ტელეკომპანია □რუსთავი 2□-ის დირექტორი ნიკა გვარამია შეშფოთებულია და ზუსტად ამან გამოიწვია ის, რომ ეკონომარლამენტში მისმა გამოსვლამ ამხელა გაოცებაეგება მეთვა.

— გვარამია ძალიან შეშფოთებულია, რადგან □რუსთავი 2□-ის წინაადმდეგ სანიკარი მაქვს შეტანილი და ეურნალისტური ეთიკის სიბეშმ განსახილველ საკითხებში ეხება. საკმარისია, ნაციონალური მოძრაობის წინააღმდეგ რამე ვოქვა. მაშინვე აბრალდება ხალმე ეს პრობაგანდისტული მანქანა. □ვანოს შოუს□ მიდლობას ვეტყვი, რადგან მარტო ბინელი არხის იმედად რომ ვიყო, არც ეცოდინებოდა სიზოგადოებას, რომ ეკონომარლამენტის დეპუტატი ვარ და საერთოდ რაშეს ეკეკეთებ პარლამენტში. — აღნაშნა გუგული მაღრაძემ.

მედიანიუსი

ახალი თაობა
ეუბნებ ეუბნებ
!((№ ოკბე
№ ბდაბეგლლეფ
ლფვაეყტ,კტ,ბ5 ყბყჯ .ფრეკეფტ7 პეკეფ. .ტებტ7 ცჯიცჯ ეუჯეუბყეიდბკბ
ვსდდეკბ ჰტლეფმნჯბ 2 ცჯიცჯ ეუჯეუბყეიდბკბ
ჰტლეფმნჯბ 2 კეკბ ფცკეფბიდბკბ
ჰტლეფმნჯბც ვჯფლეფბკტ 2 ოჯჰტყფ ვეკჰცეუბიდბკბ
რჯყიიგნფტ,ბ
ჯსდვ ყბყეფიდბკბ7 ლეფდს ბაბეყბ
ცეაბყეყიჯ ცეფიეფბ 2 რკეკბ .ფკეფდეტ
ცეკბტრკფფჯ ცეფიეფბ 2 -(-)-
ეეფფეტ,ბ ცეფიეფბ 2 ვტბ. კეფტბიდბკბ
ლბჰტნჯბ 2 ბეკბ. .ტბტ
ლფრფფლეყტ,ბ 2 ბყეკ ლეფკბიდბკბ7 ყჯყეკ რეკეტ,ეკრ7 ვბბ ბჯბიდბკბ
ვბეფფეკბ8 8 ხ,ბკბ7 X□,□□□I□□□ჩ □8 1)7 ვტ-№ ცეკბ8
ნტკტაჯყბ□ავეფბ 2(-)-(!
დტ-ეეტ,ბლ www.atb.ge E-mail: axtaoba@mail.ru
ჰტლეფრფი ი,ტეკეკბ ვეფეკ,ტ,ბ ფ3 ჰტრეკებ3ლ,ტ,ფ ლფ
ფფნჯ,ტ,ბ ფ3 ე.ბ3ყლ,ტ,ფ8 ჰტლეფრბ,ბ ხეფეკ,ბ ეებ,ტ,ბ
ეებ,ტ,ბ3 ლეტ,ტ,ლ,ბ3 ვეფეკ,ტ,ბ7 ცებ,ტ,ბ3 ლფ ცებ,ტ,ბ3ეკ,ბ
ეეფფ,ტ,ბ ცბ3ტ ფყ ყეებ3ეკ,ბ3ლ,ბ ეეფეკ,ტ,ბ3ფ
ფრბ3ეკ,ბ3ფ ,ტ,ფ3ლ,ბ3 ეეფეკ,ბ3ლ,ტ,ბ3 ვეფეკ,ტ,ბ ცბ3ეეტ,ბ3ტ
ბეეებ ფეტ,ბ ფფნჯ,ბ8 ცეფფნ,ბ3ჯ ეაკ,ტ,ბ ლფრბ3ბ8

მურმან დუმბაძე: პარლამენტი მთავრობას ნდობას აღარ გამოუცხადებს“

„ავთო ბერიძის გადაყენება ნებისმიერ მომენტშია შესაძლებელი“

შორენა მარსაგიშვილი

რატომ გადადიდა აჭარის უმაღლესი საბჭოს თავმჯდომარისთვის უნდობლობის გამოცხადება, ვინ და რატომ დაიბარა პრემიერმა, რისთვის ემზადებიან საპარლამენტო კულუარებში? ამ თემებზე „ახალ თაობის“ პარლამენტის ყიცე-სპიკერი მურმან დუმბაძე ესაუბრება.

— აჭარის უმაღლესი საბჭოს დეპუტატები უმაღლესი საბჭოს თავმჯდომარე ავთო ბერიძის გადაყენებას აბირებდნენ. ხალითბი დღის წესრიგში არ შეუტანიათ. ადარ აქვთ საჭირო რაოდენობის ხმები თუ მისი გადაყენება გადადიოქრეს? ამ ყველაფერს დეპუტატ ხვედელაძეს კუტბის განცხადებაც დაემთხვა. მან „ქართული ოცნებიდან“ შენდობა ითხოვა.

— უმაღლესი საბჭოს თავმჯდომარის გადაყენება არავის გადაუფიქრია. ეს საკითხი ისევ დღის წესრიგში დგას. ახალ უმრავლესობამ მის გადასაყენებლად საჭირო რაოდენობის ხალხი პოვა.

— აბა, რატომ არ დააყენეს დღის წესრიგში მისი გადაყენების საკითხი?

— შე რამდენადაც ვიცი, დეპუტატებმა დროებით შეაკავეს თავი. ეს ძალიან მნიშვნელოვანი პროცედურაა და ადვილი უნდოდათ, ბოლომდე ყოფილიყვნენ დარწმუნებული, რომ ბრძოლის გადაყვანებას შეძლებდნენ.

— რადგანაც ყოფილი დიოწეკის, გამოდის, რომ საჭირო ხმები არ ჰქონიათ.

— არა. ხმები საჭიროზე მეტიც აქვთ, მაგრამ მაინც საფრთხილე გამოიჩინეს.

— ხვედელაძე კუტბაზე რას ეკუტვოდა, ის თითქოს ოპოზიციაში იყო გადასული, მაგრამ მოულოდნელად „ქართული ოცნებიდან“ შენდობა ითხოვა. რა ხდება?

— ხანამ შენდობას ითხოვდა, ხვედელაძეს კუტბა საქართველოს პრემიერ-მინისტრ ირაკლი ღარიბაშვილს შეხვდა. მასთან ერთად მთავრობის მეთაური ჯუმალ ფუტკარაძესაც შეხვდა. ამ შეხვედრიდან ცოტა ხანში ღარიბაშვილი კუტბას ერთი-ერთზე ხვდება და ამ უკანასკნელმა შენდობა ითხოვა. ეს მიუთითებს იმაზე, რომ პრემიერი აჭარის უმაღლესი საბჭოს შიგა საქმეებში ერევა. კუტბას მოსყიდვის მცდელობა აქვარაა.

— ამის დამადასტურებელი ფაქტები გაქვთ?

— ეს ჯერ მხოლოდ ვარაუდებია. ამის დამადასტურებელი დოკუმენტები ჯერ ხელთ არ მაქვს. თუმცა დარწმუნებული ვარ, რომ აქ საქმე გვაქვს რიგორც კარგებებთან, ასევე ზეწოლასთან, რომელსაც ცენტრალური ხელისუფლება ახორციელებს. კუტბას ხანგცელადაც ამას უკავშირდება.

აქ ერთ საინტერესო დეტალზეც გავამახვილებ ყურადღებას. წლების მანძილზე ქალბატონი კუტბა საქველმოქმედო საქმიანობას ეწეოდა. უსახლკარო და უმთავარ ადამიანებს თავშესაფრის მოძიებაში ეხმარებოდა. 2 წლის წინ მან ეკონომიკის სამინისტროს მიმართა ქალაქის ცენტრში ფართის გამოყოფის თხოვნით. ამ ფართის ის ჯერ კიდევ ახლან აბაშიძის დროს ფლობდა, რომელიც მას ხაკაშელის ხელისუფლებამ ჩამოართვა. 2 წლის წინ კუტბას უარი უთხრეს. ახიც დაიყოლეს, ისეთი უდიდესი წერილით ადარ მოგვმართოთ. ახლახან აჭარის ტელევიზიით გამოსულისას კუტბამ განაცხადა, რომ ადგილობრივი და ცენტრალური მთავრობა ამ ფართის გამოყოფის საკითხს განიხილავენ.

— ამით რისი თქმა გინდათ, მატონი მურმან?

— ხალქველი თავად კუტბამ თქვა. მისი განცხადებებიდან გამომდინარე თავისუფალია ეთქვათ, რომ სახეზეა დეპუტატის მოსყიდვის ფაქტი.

— თქვენ აღნიშნეთ, რომ ღარიბაშვილი კუტბასთან ერთად ჯუმალ ფუტკარაძესაც შეხვდა. ეს უკანასკნელი განსხვავებული მოსაზრებების გამო „ქართული ოცნებიდან“ გარიცხეს. მანაც შეიცალა პოზიცია პრემიერთან შეხვედრის შემდეგ?

— ჯუმალ ფუტკარაძეს პოზიცია არ შეუცვლია. ის თავის პოზიციაზე რჩება და ამ უმრავლესობასთან არის, რომელიც ცოტა ხნის წინ შეიქმნა უმაღლეს საბჭოში. ახალი უმრავლესობა 12 კაცით არის წარმოდგენილი და მათ ნებისმიერი გადაწყვეტილების მიღება შეუძლიათ.

— ფუტკარაძეს არ უთქვამს, კონკრეტულად რაზე ესაუბრა მის პრემიერი?

— ჩვენ ამ საკითხზე არ გვისაუბრია. მე და ჯუმალი დიდი ხნის თანამებრძოლები ვართ, მაგრამ ამ საკითხზე საუბარს მოვერიდე. მიმაჩნია, რომ ეს ჩემი საქმე არ არის.

— თქვენც ხომ არ დაგიბარათ პრემიერის ხასიათებიდან?

— არა, ჩემთან არანაირი კონტაქტი არ ყოფილა.

— ეხლანდელზე რომ მიგვიყვეთ, წარსულიდან?

— არ წავედოდი. მე მასთან ბევრჯერ ვალაპარაკე. მასთან საუბარს აზრი არა აქვს.

— დაახლოებით ერთი თვის წინ თქვენ საქართველოს პარლამენტში ახალი ოპოზიციური ფრაქციის შექმნა დააანონსეთ. ამ მიმართულებით თუ არის რაიმე ძვრები? ფრონტალიტეტი ამის ვერ გამხნევეთ.

— ახალი ოპოზიციური ფრაქციაა აუცილებლად შეიქმნება. რაც ეთქვა, ყველაფერი გამართლდა. არც ეს იქნება გამონაკლისი.

— რა გამართლდა?

— რიცა „ქართული ოცნებიდან“ გამრიცხეს, ეთქვა, რომ მალე კოალიციას დატოვებენ გარკვეული ჯგუფი. ახე ავიხდეთ ყველაფერი კარგი. ჩვენი განცხადებიდან მოკლე ხანში კოალიცია „ქართული ოცნება“ თავისუფალმა დემოკრატებმა დატოვეს. ახლა კი ვამბობ, რომ პარლამენტში აუცილებლად შეიქმნება ახალი ფრაქცია.

— ფრაქციის შესაქმნელად ხალხია საჭირო. უმრავლესობის დეპუტატები ამ ხერხებს არ აფიქსირებენ.

— ხმამაღლა და მაკრფოფონებთან ასეთ ხერხებს მართლაც არავინ გაბედავდ ეფიქსირებს. ეს ჯერ მხოლოდ ვარაუდებია. ამის დამადასტურებელი დოკუმენტები ჯერ ხელთ არ მაქვს. თუმცა დარწმუნებული ვარ, რომ ეს საქმე გვაქვს რიგორც კარგებებთან, ასევე ზეწოლასთან, რომელსაც ცენტრალური ხელისუფლება ახორციელებს. კუტბას ხანგცელადაც ამას უკავშირდება.

ეე ერთ საინტერესო დეტალზეც გავამახვილებ ყურადღებას. წლების მანძილზე ქალბატონი კუტბა საქველმოქმედო საქმიანობას ეწეოდა. უსახლკარო და უმთავარ ადამიანებს თავშესაფრის მოძიებაში ეხმარებოდა. 2 წლის წინ მან ეკონომიკის სამინისტროს მიმართა ქალაქის ცენტრში ფართის გამოყოფის თხოვნით. ამ ფართის ის ჯერ კიდევ ახლან აბაშიძის დროს ფლობდა, რომელიც მას ხაკაშელის ხელისუფლებამ ჩამოართვა. 2 წლის წინ კუტბას უარი უთხრეს. ახიც დაიყოლეს, ისეთი უდიდესი წერილით ადარ მოგვმართოთ. ახლახან აჭარის ტელევიზიით გამოსულისას კუტბამ განაცხადა, რომ ადგილობრივი და ცენტრალური მთავრობა ამ ფართის გამოყოფის საკითხს განიხილავენ.

„ირაკლი ღარიბაშვილი აჭარის უმაღლესი საბჭოს დეპუტატების გადაბირებას ცდილობს“

მოხატაუს, მაგრამ საკომიტეტო მოსმენებზე არ ერთგებიან განსხვავებული პოზიციის დაფიქსირებას. კულუარულ საუბრებში უკვე დიად აფიქსირებენ თავიანთ უკმაყოფილებას.

— რის ან ვის მიმართ აფიქსირებენ ახალი უკმაყოფილებებს?

— როგორც აღმასრულებელი, ასევე საკანონმდებლო ხელისუფლების მიმართ.

— კონკრეტულად რა არ მოსწონთ?

— მიაჩნიათ, რომ ჯერ სრულდება ის დაპირებები, რაც „ქართულმა ოცნებამ“ მოსახლეობას მისცა. ყველაზე მწვავედ ამას განიცდიან, რომ სამხრეთიანობის აღდგენა არ ხდება. „ქართულმა ოცნებამ“ არც ერთი დაპირება არ შეასრულა. ერთადერთი პოზიტიური, რაც ამ ძალას უკავშირდება, ამნისტიის შესახებ მიღებული კანონია. ამას იქვე მთავრობა წინ ჯერ წაიყენა. ამიტომაც დადგა დღის წესრიგში მთავრობისთვის უნდობლობის გამოცხადების საკითხი.

— ეს საკითხი ნაციონალებმა დააყენეს.

— ნაციონალებმა დააყენეს, მაგრამ სხვებიც ეთანხმებიან. ეს მთავრობა მართლაც არ იმსახურებს ნდობას. ისე მიდის საქმე, შესაძლოა, ნაციონალებს საერთოდ აღარ დახმარდეთ მთავრობის გადასაყენებლად საჭირო ხელმოწერების შეგროვება.

— გგონიათ, რომ მთავრობა საკუთარი ნებით გადადგებაა?

— არა, თავისი ნებით არ წავლენ. უბრალოდ, ისეთი პროცესებია დაწყებული, მთავრობისთვის უნდობლობის გამოცხადების საკითხი დღის წესრიგში ავტომატურად დადგება. კანონმდებლობით, თუ მინისტრების 13 შეიცვალა, პარლამენტმა მთავრობას თავიდან უნდა გამოუცხადოს ნდობა.

— მაგი აქამდე საქმე?

— რეგორც ამბობენ, რამდენიმე მინისტრის შეცვლა დგას დღის წესრიგში. 2 მინისტრის გამოცვლის შემთხვევაში მთავრობისთვის ხელახლა მოგვიწევს ნდობის გამოცხადება.

— თქვენი აზრით, რომელი მინისტრი დატოვებს თანამდებობას?

— ვერ გეტყვით. სპორტის მინისტრის მიმართ არის ხერხოზული პრეტენზიები. მე გავეცინა დასკვნის და საქმე ხერხოზულად არის. ამ დასკვნის დიმწერები შესაძლოა პოლიტიკურად ვერ პრწყინავდნენ, მაგრამ სპორტში ავტორიტეტები არიან. ეს ხალხი რომ გვეუნება, წახასხელელი ხარო, უნდა წახვიდე.

— ამით იხილი ნაციონალების წინააღმდეგ ხომ არ ასხამენ წყალს?

— სიმართლეს ამბობენ. სიმართლის თქმა ეანშეს წინააღმდეგ წყლის დასხმას არ ნიშნავს. თანაც მთავრობის მუშაობით ყველა უკმაყოფილია. 2 მინისტრის შეცვლას შემოხვევაში ვითარება რადიკალურად შეიცვლება.

— რატომ გგონიათ, რომ რადიკალურად შეიცვლება. მთავრობა აცხადებს, რომ ბევრ უმრავლესობა, რომელიც მთავრობის ხელახლა გამოუცხადებს ნდობას.

— მე ასეთი დარწმუნებული არ ვარ. დღეს საპარლამენტო უმრავლესობა ისის ძალიან მყიფე. მთავრობისთვის ნდობის გამოცხადება ახე მარტივად აღარ მოხდება. რატომღაც ეგონია, რომ პარლამენტი მთავრობას ნდობას აღარ გამოუცხადებს. წინ საპარლამენტო არჩევნებია და კოალიციაში შემავალი ძალები საკუთარი ინტერესების გატარებას მოითხოვენ.

ბიძინა ივანიშვილი: კოჟორიძე ცრუობს, როცა ამბობს, თითქოს მასზე ფილმს ვიღებ“

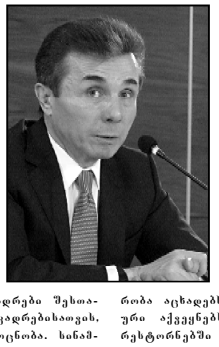

საქართველოს ექსპრეზიერისა და არასამთავრობო ორგანიზაციათა „შოქალაქე“-ს დამფუძნებლის ბიძინა ივანიშვილის განცხადებათ, ნნდები ეჭვი, რომ საქართველოში მოქმედი არასამთავრობო ორგანიზაციები, ზოგჯერ თუ ხშირად „ნაციონალური მოძრაობის“ აგიტაციასთან და საცრუის მანქანასთან თანხვედრაში მოდიან.

ამის შესახებ ექსპრეზიერმა გადაეცემა „2030“-ის ეთერში განაცხადა.

ბიძინა ივანიშვილი:

— გავიხსენოთ წამების ცნობილი კადრები, ადამიანის პირად ცხოვრებაზე გადაღებული, რაზეც ჟურნალისტები დიპატიჟეულ. სწორედ ამ პირებმა — გიგაურმა, კოღორძემ და ლომაკირამ, რომელნაც მე ნაკლებ აქცენტს ვაკეთებ, რადგან მასთან უფრო მეტი კორექტულობა შეამჩნევია, როდესაც ეს კადრები შესთავაზეს, მათ მოთხოვეს არ ეეურეთანათ ამ კადრებისათვის, რათა არ მომხდარიყო, თითქოს ხახეებით ამოცნობა. ხანამდეელეში კი ვინც ნახა, არაფრის ამოცნობა არ ხდებოდა.

ამავდროულად მათ დიაწეკეს კამპანია „ახეკ გვიჩვენენ“. რას ნიშნავს ახეკ გვიჩვენენ?! როდესაც ხალხი იყო წამების ფაქტებზე და ხაშნელ კადრებზე, მათ დეპონსტრაციულად მოინდომეს თეშის სწრაფად დახუნვა, თუმცა შემდეგ დიაწეკეს კამპანია „ახეკ გვიჩვენენ“. მათ არც ერთი ფაქტი არ ქქონდათ ახალ ხელისუფლების დრის მიერად ცხოვრებაში ჩარეკვის შესახებ.

მეხეკ თქმით, ოდესღაც მან შენიშვნა მისცა, რომ ქქონდა ეჭვი „ნაციონალებთან“ მათ თანხვედრაში, სამეკ მიანიშნებდა, რომ მათ პირად ცხოვრებაში ჩარეკვა მსურდა, თუმცა ამის საფუძველი არ ქქონდათ.

— ახეკ გიგაურზე გავაგრძელებ, ნახეთ გიგაურის შეფასება, ის 2012 წლის არჩევნებს წინაგადადგშული ნაბიჯად აფასებს და რაც მოაკლია 2013 წლის არჩევნებზე მეტ დარღვევებს მოახსენებს, ვიდრე 2012 წელს. 2012 წლის არჩევნები ნაადარა „ნაციონალურმა მოძრაობამ“ და ამის არჩევნებს ვერ დავარქმევო, ეს იყო ფალბრიდან ომი. აქეკ ეუბახეხეკ ქალბატონს, რომ როგორც ხაკაშელი ამბობდა, მშეიდობიანად კი არ გადმოგვბარეს ხელისუფლება, არამედ ყველაფრის ახეთი ორგანიზება გავაკეთეთ, რომ ვიაძულეთ ხელის განძრევის გარეშე წასულიყვნენ. მაგრამ ეს ხაკაშელის წინაგადადგშული ნაბიჯი კი არა, ახალი გუნდის ნაბიჯი იყო. გიგაურის შეფასება კი იყო ახეთი, თითქოს 2013 წელს უფრო მეტი დარღვევებები ფიქსირდებოდა. აა, მის მიერ გამოქვეყნებული კვლევები. როდესაც ლარის დევალვაციაა იყო და ხალხი შფოთავდა, მთავრობა აცხადებს, რომ ქაშრებს შემოაჭერს. ამ დრის გიგაური აქვეყნებს — 2013-2014 წლებში ხასტუშრებსა და რესტორნებში დახარჯული მთავრობის 20 მილიონიან ხარჯებს, თუმცა ამ ანგარიშში ცდომილებებია. ამ დრის კი, თუ გააანალიზებ ირკვევა, რომ ამ თანხებიდან ლომის წილი დახარჯულია შშშ ბავშვების მკურნალობაზა და რეგიონალიტეტიაზე. სათაური კი ისეთი აქვს, ხასტუშრო და რესტორნები, ქეიფობენ და გულაობენ — განაცხადა ივანიშვილმა.

მისეკ თქმით, ხაიან ყოფილი ხელმძღვანელი კახა კოღორძე ხანტერესო ადარაა, რადგან მან ფაქტობრივად გაავფორმა ის, რაზეც ეჭვი ქქონდა, როდესაც ოპოზიციურად განწყობილი პრეზიდენტის ბამხარეში მიეგდა.

ბიძინა ივანიშვილი:

— კახა კოღორძეის ქმედებები ძალიან მოდის თანხვედრაში „ნაციონალურ“ მანქანასთან. კოღორძე ცრუობს, როცა ამბობს, თითქოს მასზე მე ფილმს ვიღებ, ეს ტბილურად „ნაციონალების“ პრობაგანდაა.

ირაკლი ღარიბაშვილი გუბერნატორებს შეხვდა

პრემიერ-მინისტრი ირაკლი ღარიბაშვილი, გუშინ, 27 აპრილს გუბერნატორებს შეხვდა. ხანშუშო შეხვედრაზე, რეგიონებში არსებულ მდგომარეობა და მიმდინარე რეგიონული პროექტები განიხილეს.

მთავრობის მეთაურმა გუბერნატორებისგან სოფლის მეურნეობის მხარდაჭერისა და განვითარების პროგრამის ფარგლებში მიმდინარე საგაზაფხულო ხვნა-თესვის სამუშაოების შესახებ ინფორმაცია მოისმინა. შეხვედრაზე საუბარი ტურისტული ხეზონისთვის მზადების საკითხებსაც შეეხო.

ნიუსრუნი

ლევან მამალაძე: საკაკაშვილმა და პროკურატურამ ჩემ წინააღმდეგ დანაშაული ჩაიდინეს“

ქვეშო ქართველ ყოფილი გუბერნატორი საქართველოს მთავარ პროკურორს, გიორგი ბადაშვილს განცხადებით მიმართავს და აღნიშნავს, რომ საქმის გამოძიებასას უწყვეს თანამშრომლებსა და ექსპრეზიდენტ მიხეილ საკაკაშვილს, მის მეშობლის ხაშარლას დანაშაული, 14-ე უსწალთ აქვთ ჩადენილი.

მისი თქმით, ბადაშვილის უწყვებამ უნდა დაიდასტუროს და ხაზოგადოებას დაანახოს, დღეკანდელი საქართველოს პროკურატურა ხაკაშვილის ზონეკრებისაგან გათავისუფლდა თუ არა.

ამის შესახებ ყოფილმა გუბერნატორმა „ხუუტნიკ-ჯორჯიასთან“ საუბრისას განაცხადა.

ლევან მამალაძე:

— ჩვენ განცხადება შევეტანეთ იმ დანაშაულების დადგენაზე, გამოძიებისა და დადასტურებაზე, რომელიც გამოძიების პროცესში პროკურატურის თანამშრომლებმა და როგორც შეეკვეშა და პირდაპირ მიმართულების მიეცეშა — მიხეილ საკაკაშვილში ჩაიდინეს.

ნიუსრუნი

სამკურნალო-სარეკებილიტაციო მასაჟი

ორტოპედიურ-ორთოპედიული ინსტიტუტი ეთანამშრომლება ხანგრძლივ ნალ და ეანდგენილ ეველ მასაჟს. ინსტიტუტ-ნეტრონში, ეელმძღვანელობა ეიაოლ ეიანეკის, ეეურეგეკის, ინსტიტუტ-ნეტრონ-ეარეკებილიტაციო, მეეხა დაეჭიმულობის, ეეეთის ეკოიეკვის და ინსტიტუტ-ეეურეკის ეანაკის. ეეელ ეიეეეთა და ეინეეეეეა ეანაკის: ბრეეეელი ტეეეეეა, ფიეეეეეეეა, ეეეეეეეეეეეა ეეეეეეეეეეე

არჩილ ვეკუა შვეიცარიის ელჩის წინაალმდეგ

რას ედავება გიუნტერ ბეხლერი ქართველ ბიზნესმენს და ვინ არის ალი რიზა კიზილდაგი

ბიზნესმენი არჩილ ვეკუა შვეიცარიის ელჩ გიუნტერ ბეხლერს მოუწოდებს, მას საქმესთან დაკავშირებით სახალხოლოზე ზეწოლისგან თავი შეიკავოს.

აღნიშნულთან დაკავშირებით გუშინ, 27 აპრილს, „ინტერფაქსნიუსის“ პრესკლუბში არჩილ ვეკუამ, ადვოკატებთან ამარინ გიგუაშვილთან და ლაშა ნოდიასთან ერთად, პრესკონფერენცია გამართა. ბიზნესმენმა პრემიერ-მინისტრ ირაკლი დარბაიშვილს და წარდგენილ მაქართა, სადაც საქმის დეტალებზეა საუბარი.

როგორც ადვოკატმა ამარინ გიგუაშვილმა განაცხადა, გიუნტერ ბეხლერის მიერ გაკეთებული განცხადება რეგიონებში სახალხოლი სისტემაში არსებულ შესაძლო კორუფციასთან, უკანონო გადაწყვეტილებებთან დაკავშირებით, ბიზნესმენ ირჩილ ვეკუასა და მის ყოფილ ბიზნესპარტნიორ ალი რიზა კიზილდაგს შორის არსებულ სახალხოლი დავას უკავშირდება, რაც პარლამენტის აგრარულ საკითხთა კომიტეტის თავმჯდომარის, გიგლა აგულაშვილის მიერ გაზეთ „კვირის პალიტრისთვის“ მიცემული კომენტარით დადასტურდა.

ადვოკატმა დეტალურად ისაუბრა იმ დავაზე, რომელიც არჩილ ვეკუასა და ალი რიზა კიზილდაგს შორის წარმოიშვა და რომელიც ზეგენდადის სახალხოლომ განიხილა. პარტკელი ინსტანციის სახალხოლომ არჩილ ვეკუა წარდგენილ ყველა ბრალდებაში გაამართლა და დღეს აღნიშნული საქმე ქუთაისის საველეაცეთ სახალხოლოშია გახანგრძლივებული.

ადვოკატ ლაშა ნოდიას განცხადებით, სასამართლომ ალი რიზა კიზილდაგს არჩილ ვეკუას სასარგებლოდ 313.000 ლარის გადახდა დააკისრა.

ამირან გიგუაშვილის თქმით, თურქეთის მოქალაქე ალი რიზა კიზილდაგი ამჟამად შვეიცარიაში ცხოვრობს და გიუნტერ ბეხლერთან პირადი ნაცნობობა აკავშირებს.

ამირან გიგუაშვილი:

— 2015 წლის 2 მარტს ზეგენდადის რაიონულმა სასამართლომ არჩილ ვეკუა გაამართლა. სწორედ აღნიშნულმა ფაქტმა გამოიწვია შვეიცარიის ელჩის გაკვირვება. წელს ჯერ კიდევ 2 წლის წინ მოუწოდეთ შვეიცარიის საელჩოს, თავი შეეკავებინა ამ საქმეში ჩარევისგან. ალი რიზა კიზილდაგი არის შვეიცარიის რეზიდენტი და პირადად იცნობს გიუნტერ ბეხლერს, მასთან კარგი ურთიერთობები აქვს.

ადვოკატი ამბობს, რომ სასამართლო განხილვები ახალი დაწყებული იყო, როდესაც შვეიცარიის საელჩოს მდივანი ფლორიან გუბლერი სასამართლო პროცესების ესწრებოდა.

— შეტიც თავად ალი რიზა კიზილდაგი გადაადგილდებოდა და სასამართლოში მოდიოდა შვეიცარიის საელჩოს კეთილი ავტომობილით, — განაცხადა გიგუაშვილმა.

პირველი ინსტანციის გადაწყვეტილება საპელეაციო სასამართლოშია გასაჩივრებული.

— შვეიცარიის ელჩის სრულიად დიუბლიუოებული განცხადებები სხვა არაფერია, თუ არა საპელეაციო სასამართლოზე ზეგავლენის მოხდენის მცდელობა, რათა არჩილ ვეკუას მიმართ დამდგარი გამამართლებელი განაჩენი შეიცვალოს, — ასეთია ადვოკატის პოზიცია.

ადვოკატი გიგუაშვილი ამბობს, რომ ალი რიზა კიზილდაგის მიზანი იყო, რომ არჩილ ვეკუა აღმოჩენილიყო მატამრობაში, რას სანაცვლოდ მას ოჯახის კეთილი ქარხნის დათმობას თავაზობდნენ.

ადვოკატმა ისიც გაიხსენა, რომ ალი რიზა კიზილდაგი თურქეთში სახელმწიფო გადატრიალების მცდელობისთვის არის სასამართლეული.

ამირან გიგუაშვილი:

— შვეიცარიის ელჩმა თავისი უპირველეთ და ცალმხრივი განცხადებებით წრდილი მიაყენა ზეგენდადის რაიონულ სასამართლოს, არჩილ ვეკუას, შელახა მისი საქმიანი რეპუტაცია, მატავი და ღირსება, ამიტომაც ჩვენ არ გამოვრიცხავთ, რომ თუ მატონი გიუნტერ ბეხლერი სათანადო განმარტებებს არ გააკეთებს, მიემართოთ შესაბამის ღონისძიებებს, მათ შორის, გიგუგზავნოთ ნოტა შვეიცარიის პრეზიდენტს გიუნტერ ბეხლერის ქმედებებთან დაკავშირებით. იმედს ვიტოვებთ, რომ გიუნტერ ბეხლერი ალი რიზა კიზილდაგის მიერ არის არასრულყოფილად ინფორმირებული.

ბიზნესმენი არჩილ ვეკუა და მისი ადვოკატები გიუნტერ ბეხლერთან შეხვედრისთვის მზადყოფნას გამოთქვამენ.

— ორი წლის წინ, როდესაც ამ საქმეში შვეიცარიის საელჩოს აქტიურობა დაიწყო, მაშინაც ვთხოვეთ შეხვედრა, რათა მიგვეცა შესაბამისი განმარტებები, წარგვედგინა ხასხლის სამართლის საქმე, რაზეც მან თავი შეიკავა. დღესაც მზად ვართ. კიდევ ერთხელ ვიდასტურებთ ჩვენს პატიჟისცემას და არ ვუკარგავთ იმ ღვაწლს, რომელიც მას ქვეყნის წინაშე აქვს, მაგრამ ამ კონკრეტულ შემთხვევაში, იგი მანამდე ელვის და ჩვენ მზად ვართ, შეეხვედეთ და ინფორმაციი მივაწოდოთ, — განაცხადა ადვოკატმა გიგუაშვილმა.

გუშინვე საქართველოს პრემიერ-მინისტრი ირაკლი დარბაიშვილი შვეიცარიის ელჩს შეხვედა. მთავრობის მეთაურმა მიიღო ინფორმაციი იმ საკითხების შესახებ, რომლებიც შვეიცარიელ დიპლომატს აწუხებს და დაპირდა, რომ აღნიშნული თემით შს სამინისტრო დინტერესდება.

— მე მქონდა ძალიან ხანგრძლივი საუბარი შვეიცარიის ელჩთან, რომელიც არის ჩვენი ნამდვილი მეგობარი და ყოველთვის მზრის უფერს საქართველოს განვითარებას, მის წინსვლას, პერსპექტივას და პროგრესს. მინტერესებდა, რას შეეხებოდა მისი წუხილი. მან ამიხსნა, რომ შვეიცარიელი ბიზნესმენი, რომელსაც მეადგილ ქართველი პარტნიორები, საგარეუდოდ, ქართველმა პარტნიორებმა მოატყუეს და მისი აღქმით, დავა გაგრძელდა არასამართლიან გარემოში. ელჩს დავალდა, რომ დღეხვე დავავალებ შინაგან საქმეთა მინისტრს, დეპეშენენტალ შეეხვედროს ეს საკითხი და თუ რაიმე დანაშაული გამოიკვეთება, ყველა დამნაშავე კანონის შესაბამისად დაისჯება. — განაცხადა პრემიერ-მინისტრმა შეხვედრის შემდეგ.

მისივე თქმით, საქართველოში ბიზნესგარემო არის აბსოლუტურად თავისუფალი, ბიზნესი ხელშეუხებელია და თუ რაიმე კანონდარღვევა მოხდა რომელიმე კომპანიის ბიზნესპარტნიორების შორის, ამას შესაბამისი უწყებები შეისწავლიან.

შეხვედრის შემდეგ კომენტარი შვეიცარიის ელჩმაც გააკეთა.

— ვფიქრობ, შეკითხვებიდან ბევრ საკითხზე მცირე და საშუალო საწარმოების განვითარების მიმართულებით და როგორ დაეხმარეთ მხარი ამას. ჩვენ ვისაუბრეთ ადგილის და საგადასახადო სისტემასთან დაკავშირებულ ცალკეულ საკმარისოდოთ საკითხებზე. ასევე ერთმანეთს გავუზიარეთ კონკრეტული საქმეები. მე დავანახე პრემიერ-მინისტრს და მთელი მთავრობის პოზიტიური რეაქცია. ჩვენ ეს საქმეები შესაბამის უწყებებთანაც განვიხილეთ. მოველოდ ინსტიტუციების შესაძლებლობების განვითარების და შეეცადოთ, რა თქმა უნდა, მხარდაჭერისთვის ყოველთვის მზად არის, — განაცხადა გიუნტერ ბეხლერმა.

რამდენიმე კვირის წინ შედგასთან ინტერვიუში გიუნტერ ბეხლერმა განაცხადა, რომ უცხოელ ინვესტორებს საქართველოში ხელოსნული პრობლემები აწუხებთ. როგორც მან აღნიშნა, ქვეყანაში არსებობს მოულოდნელი საგადასახადო პრობლემები და ჯარიმები, რომლებიც, შესაძლოა, უცხოელი ინვესტორებისთვის რისკების წარმოადგენდეს.

— უცხოელი ინვესტორები ჩვეენ, რომ მათ აიძულებენ გადასახადებისა და ჯარიმების გადახდას, რაც გაუმართლებელია, ან დაკავშირებულია ყოფილი ხელისუფლების გაურკვეველ საგადასახადო დავებთან, — აღნიშნა ბეხლერმა ინტერვიუში.

24 აპრილის მთავრობის სხდომაზე პრემიერ-მინისტრმა შვეიცარიის ელჩის პრეტენზიების გარკვევა საგარეო საქმეთა და შინაგან საქმეთა მინისტრებს დაავალა და თვითონაც მზადყოფნა გამოთქვა, გიუნტერ ბეხლერს შეხვედროდა.

ნაციონალური მოძრაობა თავისუფალ თაობას“ 12.000 ლარის გადახდას სთხოვს

ლადო სადღობელაშვილი: „რისი ღირსებიც არიან, იმას დაგუმსგავსებ მაგ საქათმეს“

შორენა მარსაგიშვილი

ნაციონალური მოძრაობა არასამთავრობო ორგანიზაციას „თავისუფალ თაობას“ ზარალის ანაზღაურებას სთხოვს და მისგან 12.000 ლარს ითხოვს. „თაობელები“ ამ თანხას გადახდას არ აპირებენ და ნაციონალებს ახალ სიურპრიზებს პპირდებიან.

რატომ ღირს ნაციონალებისთვის კვერცხის ხრალი ასეთი ძვირი, რატომ დაუყადაღეს შეორე ჯგუფის ინვალიდს ბანკი? ამ თემებზე ორგანიზაციის ლიდერი ლადო სადღობელაშვილი „ახალ თაობას“ ესაუბრება.

ლადო სადღობელაშვილი:

— დანაშაულებრივი ორგანიზაციი ნაციონალური მოძრაობა ისე გაოგაუხედა, რომ ჩვენს წინააღმდეგ სარჩელი შეიტანა. ისინი ჩვენგან ზარალის ანაზღაურებას ითხოვენ. ბანერების დაზიანებაში გვდებენ ბრალს და 12.000 ლარს ითხოვენ, რის გადახდასაც არ ვაპირებთ. ამის მაგალითად, რომ თავად ახსნდნენ განსახილველის სკამზე, იქით ნიეთან სასამართლოში.

— თუკი მათ დაზიანეთ ბანერები, რატომ არ უნდა ეჩიოქლეთ სასამართლოში?

— ჩვენ მათი ბანერები არ დაგვაზიანებია, მხოლოდ საღებავი შეეცახხო. ჩვენს წინააღმდეგ ნაციონალების მოდიანობაში ორი სარჩელი აქვთ შეტანილი. პირველი სარჩელი ჩვენ წინააღმდეგ ანდრო ბარნოვმა შეიტანა. რამდენიმე თვის წინ ჩვენ საკაპუალის სპორტდაზღვევა ბიბლიოთეკასთან აქცია გავაშორეთ. რა დროსაც წოლეთ საღებავი შეეცახხეთ შენობის ფასადს. ამ ფასადის აღდგენა-გაწმენდაში გადახდილი თანხის დაპრუნებას გვთხოვენ.

— რა ოდენობის თანხას ითხოვენ?

— 400 ლარს გვთხოვდა ანდრო ბარნოვი. ამასთვის დიდი ყურადღება არ მიგვიქცევია. ამაზე არც ვაპირებდით ბრძოლა. ცოტა ხნის წინ შეეფიქეეთ, რომ ცენტრალური ოფისის დაზიანების გამო, ნაციმორალობა გვაქვთოდა და ჩვენგან დაიხლეთებით 12.000 ლარს ითხოვდა. სარჩელში სანელი ფაქტებია მოყვანილი ბანერის დაზიანებაზე. კიდევ ერთხელ ვამბობ, რომ მათთვის არანაირი ბანერი არ დაგვაზიანებია. ბოლო 9 თვის მანძილზე ჩვენ რამდენჯერმე ჩავატარეთ აქცია როგორც ნაციონალების სათავო ოფისთან, ასევე მთ სატელიტ „თავისუფალ ზონასთან“. აქციების დროს ინციდენტებს მქონდა ადგილი. მათი მამრთველებთან ისეთი არაფერი გვაქვია, რომ ბანერი დაზიანებულიყო.

— რას ეხლიდით?

— საღებავიან პარკებს და კვერცხებს.

— დინოზაურის კვერცხი თუ ეხლოლეთ, დაზიანდებოდა.

— ხად არის დინოზაურის კვერცხი, თორემ ვეხლოდით. ამ კვერცხების ხლოლის შედეგად, რაც ვეხლოლეთ, ბანერი არ დაზიანდებოდა. ყველაზე ხამწუხარო ფაქტი ის არის, რომ ჩვენი ორგანიზაციის ერთ-ერთ წევრ თამაზ ახობაძეს დაუყადაღეს სახლი.

— ნაციონალების სარჩელის გამო?

— დიახ, მათი სარჩელის გამო დაუყადაღეს. თაზოს სახლი „ზალოგად“ ჩადეს. თაზო ახობაძე მეორე ჯგუფის ინვალიდია. ამ ადამიანს კვერცხის ხლოლის გამო რომ სახლს დაუყადაღებ, ნამუსი გაქვს? ასეთ რამეს მხოლოდ კაცებამაა ნაციმორალობა თუ იკადრებდა. ამას ჩვენ ახე არ დავტოვებთ.

თქვენი გაზეთის მეშვეობით მინდა სახოგადოებას ეცნობოდეს რამდენიმე ნაუანსზეც გავამახვილო, რაც ამ სარჩელში აღმოვაჩინეთ. სარჩელის პირველივე გვერდზე მოთითებულია ნაციმორალობის სათავო ოფისის მისამართი. აქვე ასეთი წარწერა აქვს გაკეთებული — მომავალი მთავრობის სახლი.

— ეს რას ნიშნავს?

— ამაზე განმარტება ნაციონალებმა უნდა გააკეთონ. ანდა რა საჭირო განმარტებები, რიდის მალაგდნენ, რომ ხელისუფლებაში ამირებენ მობრუნებას. საინტერესო დეტალებზე გიყვებოდეთ და სარჩელში საინტერესო ციფრები აღმოვაჩინე. აქ ყველა ციფრში 5-იანი ფიგურირებს. ადვოკატს მგზავრობის ხარჯიც კი 555 ლარად შეფიასეს. ზარალის ყველა ელემენტში ეს ციფრია მოყვანილი.

— თქვენი აზრით, ეს რაზე მიუთითებს?

— 5 ნომ მაგალთ პარტიული ციფრია და ყველგან ამ ხუთიანს ატრიალებენ. რაც შეეხება ზარალს, სარჩელში არსად არ არის მოყვანილი ჩეკი, რომელიც მიუთითებს იმაზე, რომ მათ რაიმეა ფული გადაიხადეს. სარჩელში კიდევ ერთი საინტერესო ფაქტი აღმოვაჩინე, რაც ხერხოზულ ეჭვებს მიჩენს იმასთან დაკავშირებით, რომ ეს ნაციმორალობა გაკოტრებულია.

— რას ნიშნავს გაკოტრებული?

— როცა ადამიანი ვინმეს უნიათს, სარჩელში უნდა იყოს წარმოდგენილი მომჩივანის საიდენტიფიკაციო კოდი. ბანნოვის სარჩელის შემოხვევაში საჯარო რეესტრიდან ამოდებული ამოწაწერი დევს. მეორე სარჩელში ისეთი რამ არ არსებ. დაინტერესდი და გავხსენი საჯარო რეესტრის საიტი, სადაც ნავწერე მომჩივანთა საიდენტიფიკაციო კოდი. ძიებამ შედეგი არ მოიცა. არ მოიძებნა არც ერთი ორგანიზაცია, რომელიც ამ ნომრით არის დარეგისტრირებული. საჯარო რეესტრშიც გადავამოწმე და მათაც ეგრეფერი მოიძიეს.

— ეს რაზე მეტყველებს?

— ეს ამაზე მეტყველებს, რომ ნაციმორალობა დიდი ხნის წინ არის ლიკვიდირებულია. ან ახლო მომავალში მოხდება მისი ლიკვიდაცია. ასეთი რამეები ხშირად ხდება ხოლმე.

— 12.000 ლარის გადახდასთან დაკავშირებით რას ამბობენ?

— სპასუხი სარჩელს შეეტანთ. კვერცხის ხლოლას ვამ ამბავი თანხას არ გადავუხდით. არც ჩვენი შეეგობრის სახლის დაყადაღებას დავტოვებთ ასე. ნაციონალები თავისას ვეღარ ვიტანენ. თავადაც კარგად ეცოდინებ, რომ ვერაფერს მიაღწევენ. უბრალოდ, ვგონიათან, რომ დაგვაშინონ და კვერცხი აღარ ვკვარხლდინონ. არაფერი არ გამოვვალო, არც აქციებს არ შეეწყვეტენ და არც კვერცხის ხლოლას არ მოვეშვებით. რისი ღირსებიც არიან, ამას დავეშმგავსებთ ამ საქათმეს, პარტიის ცენტრალურ ოფისს რომ ეძახიან.

ჩვენ მათი ბანერები არ დაგვიზიანებია, მხოლოდ საღებავი შევასხით

აჭარაში, მშენებარე ჰესის ტერიტორიაზე, მდინარეთ ჩვილის ცხელარი გამორიყა

აჭარაში, ხელვაჩაურის რაიონში, შშენებარე ჰესთან, მდინარე აჭარისწყალთა ნაპირზე წყალი ბავშვის ცხედარი გამორიყა.

გარდაცვლილი ბავშვი ჰესის დაცვის თანამშრომლებმა ამოიღეს. როგორც ისინი აცხადებენ, ცხედარი, რომელიც დახახირებულია, დიდ ლოდთან დღის პირველი საათისთვის გამოირიყა.

□რუსთავი 2□-ის ინფორმაციით, ადგილზე მოკლეულის შემდეგ, პოლიციამ ცხედარი ექსპერტიზაზე გადაასვენა. შემთხვევაზე ხასხლის სამართლის საქმეა აღძრული და გამოძიება მიმდინარეობს.

ნოდარ ნათაძე: ქართული ოცნებაც“ და ნაციონალებიც რუსულ პოლიტიკას აჭარებენ“

„რუსეთისგან გაქცევას ყველა ცდილობს, სულელის გარდა“

თამარ ნინაძე

ხახელო ფრონტის თავმჯდომარე ნოდარ ნათაძე ფიქრობს, რომ ნაციონალები და „ქართული ოცნება“ შეთანხმებულად ანგრევენ საქართველოს სახელმწიფოებრიობას. რატომ ახსტაბენ პრეზიდენტის ინსტიტუტს და როგორია ივანიშვილის საკადრო პოლიტიკა? ამ საკითხებზე „ახალ თაობას“ ნოდარ ნათაძე ესაუბრება.

ნოდარ ნათაძე:

— არაკეკლუციფიცურად და უპატიოსნოდ მიმდინარეობს როგორც ნაციონალების, ისე ამ ხელისუფლების მხრიდან ერთმანეთთან დაპირისპირება. რუსეთის გავლენისგან გაქცევას ყველა ცდილობს, გარდა სულელებისა. მაგალითად, ლუკაშენკო, ნაზარბაევი გარბიან რუსეთის გავლენისგან. ნეგენი ხელისუფლების მხრიდან კი წოფელი კვერცხების გაგორება რუსეთისთვის პირდაპირ სახელმწიფო დალატად მიმაჩნია. როგორც ნაციონალები, ისე „ქართული ოცნება“ რუსეთზე მუშაობენ. არც იმას გამოვრიცხავ, რომ თოფეკ ეს ძალა შეთანხმებულად მუშაობდეს. თუ მოკანდიმები ეკონომიკის აღდგენას, მოკახრეხებო. შეგვიძლია შეკუწკეცოთ მაწყი გაყიდვა უცხოელებზე. ამას ეს ხელისუფლება არ აკეთებს, არ ეხმიო, რომ აუცილებლად მოიწვევო პასუხისმგებლობა. უკადო პატიმრობას მიუსაჯო მარილსაჯულება.

— 2012 წლის 1 ოქტომბრის ამორჩევნელმა მშეიდობიანი აჯანყება მოაწყო და ასე გაიგეს და ჩამოიცილა ძალაუფლებას საკაკეფილი და მისი გუნდი. ცხრა წელი შეგიძლია, როგორც ხიბლიანაა ნეგენი.

— დიახ. ჰიტლერის რეგიმიც ხიხლიანი იყო, მაგრამ ჰიტლერი თავის ხახელმწიფოს არ დალატობდა. სტალინი ხახელმწიფოს არ დალატობდა, მაგრამ უფალატა მის ხამშობლის საქართველოს. ხაკაშვილი და მისი ხელისუფლება კი პირდაპირ დალატობდნენ საქართველოს.

— „ქართული ოცნებამ“ ამორჩევნელის მოლოდინი გაამართლა?

— როგორც ხაკაშვილი იყო რუსეთის აგენტი, ეხლნიც აგენტები არიან და რუსულ ხაქმეს აკეთებენ. ხულელები ორივე ძალაში არიან, მაგრამ „ქართული ოცნების“ ხალხი უფრო ხულელები არიან. ხაკაშვილმა მოკრობა ყველა პოტენციური ნაძარცა და მთავან დაკომშალექტა ხელისუფლება, უმეცარი ხაკაშვილის მომხრეები ყოველთვის კამათში უკვანენ უმეცარი ივანიშვილის მომხრეებს.

— თქვენ რას ფიქრობთ, ივანიშვილი ქვეყნიერეფელი და პატრიოტია თუ რუსეთის დაკალების ჭეშმარიტებელი?

— დღეს ყველა ხედავს, რომ რუსეთის შეხალვლელობები ხესტდება და რუსეთი მარცხდება. დღეს ხაშუალო ქართველი კარიერიტი. მიუხედავად მისი გაუნათლებლობისა, ხედავს იმას, რომ რუსეთი მარცხდება. ყველა ცდილობს, ნაძირული რუსული გუმიდან გადაბრეს და თავი გადაიჩინოს. ივანიშვილი მიმაჩნია, რომ რუსულ ხაქმეს აკეთებს.

— ივანიშვილის ხაკადრო პოლიტიკას ამერიკელებენ და მარეგველაშვილს და ნარმანიას მის შეცდომად თვლიან. ამბობენ მოსაზრებას, რომ ხაკადრო პოლიტიკა ხუსტია ქვეყანაში?

— მე მერიის პროფილს ისე კარგად არ ვიცნობ, რომ ნარმანიაზე რაიმე ვთქვა, მარეგველაშვილას დედას კარგად ვიცნობდი, თუთონ მარეგველაშვილი არის გაურკვეველი პოლიტიკური ორიენტაციის, მაგრამ ივანიშვილის გუნდი ვერ პატობს მარეგველაშვილს, რომ ინტელიგენტია და დაწყობილად ლაპარაკობს. თუთონ მარეგველაშვილს კი ენერგია აკლია. რიცა პრეზიდენტის პოსტისთვის ეშმაგია, უნდა იცოდე, რომ ეს არის დიფლომატიური შრომა და პასუხისმგებლობა, დიდი ენერგიის და ძალისხმევის დახარჯვა გვმართებს, რომ შენი ძალაუფლება დაიცვა. რა თქმა უნდა, კარგად ნანს, რომ უსაშაროლოდ აკაწრიალებენ.

— თქვენ მიხვალ რას ელოდებოდი, რა უნდა გაეკეთებინა ამ შეზღუდული უფლებების პირობებში?

— არაფერს ველოდებოდი, მე მეგონია, რომ რეალურ პროცესებში აქტიურად უნდა ჩარეულიყო. ხაზოგადოება თავის გარშემო უნდა შემოკრიბა და პროცესებთან დაკავშირებით თავისი პოზიცია ყველაფერში გამოთქმა. გამოდიან ვახტანგ ხჭაოძე და ამბობს, კონსტიტუციის მუხლები ისე აგრეხილია, როგორც ადრე. მაგრამ მშეიდობისმყოფლობას ხიტყვით კი არა, ხაქმით უნდა დამტკიცება, — განაცხადა ხაკამბამ.

ამასობაში ვრცელდება ინფორმაცია, რომ აფხაზეთთან დაახლოებული დენტრისპირეთის რუსუბეფლია, რომელიც თავს მოლდოველთის შემადგენელ ნაწილად არ მიიჩნევს, ეკონომიკურ ასოციაციის თემაზე თანამშრომლობენ. ამავდროულად, დენტრისპირეთის რუსუბლიკის საგარეო ხაქმეთა ხამინისტრო ირწმუნება, რომ რუსუბლიკა ხაბაჟო კავშირისა და ევრაზიული ეიერეთის ეროვნული ეკონომიკა ამ ეკონომიკურ კრეტლთან დაახლოებული ორი დაჯგუფების დაპირისპირების ხედავენ. ამ მოდელეფებმა, რომლებიც დენტრისპირეთის მიმართულებაზე ავენენ პასუხს, ტირასპოლს ევროკავშირთან ინტეგრაციის ნებართვა მისცეს. თუმცა, ევროინტეგრაციის იდეის წინ წამოწევა კულეარულად ხდება. ამით კონკურენტებს ერთმანეთს ხაფუძველი ეხმობათ. სინტერესოა, რომ მალეფილ ევროინტეგრაციის პარალელურად, დენტრისპირეთმა მოხლეეებმა მუდმივად უნდა აშტაცონ პრორუსული კურსისა და ხაბაჟო კავშირისაკენ ერთგულები.

მე სამი გაუთხოვარი დეიდა მყავდა, ამათზე ანგელოზი ადამიანები არ მეგულებოდნენ, მაგრამ არც ერთს არ განუცხადებია პრეტენზია, პრეზიდენტობა მინდაო

— ლუკაშენკოს ვიზიტთან დაკავშირებით მოვისმინეთ შეფასებები, რომ მას აქვნდა კონკრეტული გზავნილი ბუტანისგან, ეკრძალოთ ერთ ხიერთო ოჯახშეი. ეს როგორ გაიგეთ?

— ხომ გეუბნებით, მისი ვიზიტის ყველაზე კარგი მხარე სწორედ ის იყო, რომ არ ადამრეს აფხაზეთის და ცხინვალის რეგიონის დამოუკიდებლობის, რაც შეეხება ამ ოჯახში მიმატოვებას, ეს ზეშინტყეკერად ოფეკი მისი მხრიდან.

— უცნაური არ არის, რომ ლუკაშენკო ეკრძალოდ ხაბაჟო კავშირზეა და, ამავე დროს, ხაქართველოს მხარს უჭერს ამიდიარების პოლიტიკაში?

— მეორეშენეო, რომ ამ ეკრძალული კავშირიდან ყველა გარბის, ყველას ეხმის, რომ ნახადიდან განწირული ეკმია. ერთ-ერთ რუხულ ანრხე მოკახმენე, ბუტანმა მკითხა ეკრხეთოს პრეზიდენტ ნაზარბაეეს, შენი მეშეკეადრე დაახხეკეეო, ნაზარბაეეკმა უპასუხა, ეს შენი ხაქმე არ არხეთო.

— ხედავთ ქართულ პოლიტიკაში ამის ეკრხეკეტეფეს, რომ ეკხაბე ეკრეფეს ხეექმეს?

— თქვენ როგორ ფიქრობთ, ბუკუანაძე შეხიბე ძალაა ან ხაერთოდ თუოხიეაია? მე ახე არ ეფიქრობ. ის არის რუსეთის მარდაპირი შეაოხი ხაქართველოში. კეკეკა ოფოხიეადე მიგანხიეაო? ნამდეკდეკი ოფოხიეაა ის, რომეკხაც რუხული კურხი დამდეუკეკლად მაჩხეა. პარტეაოა ადეაანხეში შეკედეკარო ხახალხო ფრონტეი, ხახალხი პარტეა და ადეა ჭეკეკეკაძის ხაზოგადეკეა, ხეკენ რუხეთის კურხის მოწესანადმდეკეკეკენ ეეკეკეთ და ახლეკ ეკრენეთ ამ ეოზიეკეის ერთგულეი. 50 ათახი კარგად გამამთელდ და პოლეტიკეკრად აქტიური მამეკეკეი და ქეკალი ხეკეთრო, რომ ხაქართველოეში ამ პრორუხულ კურხს ბოლო მოეკეხს.

ხუმართველი

პროკურატურამ როინ ასანიძე დაკითხა და მისგან დნმ-ის ნიმუში აიღო

გუშინ, 27 აპრილს, საქართველოს მოკურატურამ ეური ვაზაგაშვილის საქმესთან დაკავშირებით განცხადება გააკრცელა.

განცხადებაში ნათქვამია, რომ გამოძიების მიერ მოწმის სახით დაიკითხა შს სამინისტროს გენერალური ინსპექციის თანამშრომელი როინ ასანიძე.

25 აპრილს, ბრალდებული სოსანაშვილის ადვოკატისა და დაზარალებული მხარის წარმომადგენლის თანდასწრებით, ასანიძისგან აღებულ იქნა დნმ-ის ნიმუშები და საექსპერტო კვლევისათვის გადაეგზავნა ექსპერტიზის ბიუროს.

ექსპერტიზის დასრულებისთანავე პროკურატურა მიღებულ შედეგებს გაანალიზებს.

— ბრალდებული გ. სოსანაშვილისა და მისი ინტერესების დამცველი ადვოკატის მიერ საჯაროდ გაკეთებული განცხადებით, დაკავებამდე ერთ დღით ადრე, გ. სოსანაშვილს შს სამინისტროს გენერალური ინსპექციის თანამშრომელმა რ. ასანიძემ ეთხოვა აღებულ დნმ-ის ნიმუში. ამაკე განცხადების თანახმად, ხელისუფლების აქტივისტი ფალიას სახელურზე აღმოჩენილი მეორე დნმ ეკუთვნის რ. ასანიძეს. ამასთან, დაცვის მხრივ პროკურატურას მიმართა შუამდგომლობით რ. ასანიძის მოწმის სახით დაკითხვის თაობაზე, რაც დაკმაყოფილებულ იქნა ბრალდების მხრის მიერ, — ნათქვამია პროკურატურის განცხადებაში.

განცხადების მიხედვით, როინ ასანიძემ კატეგორიულად უარყო გია სოსანაშვილისგან დნმ-ის ნიმუშის აღების ფაქტი და მიუხედავად დაცვის მხრის შუამდგომლობის აბსურდულობისა, ამ თვის ორგვლივ წამოფრილ ყველა კითხვაზე პასუხის გაცემის მიზნით, თავად გამოიქვა სურვილი ბრალდებულის ადვოკატისა და დაზარალებული მხრის თანდასწრებით მისგან დნმ-ის ნიმუშის აღებაზე და შესაბამისი ექსპერტიზის ნატარებაზე.

ბანერი

ბინა-ბინა

ბინა-ბინა

**ბინა-ბინა

ბუნებრივი გაზი შესაძლოა 1 ლარამდე გაძვირდეს

ცოლაკეული კომერციულ პირებს ბუნებრივი აირის საფასური უკვე გაუძვირდათ.

მართალია, „ყაზტრანსგაზსა“ და „ხოკარ ჯორჯია გაზში“ განმარტავენ, რომ იურიდიული პირებისთვის გაზის საფასური არ გაუზრდიათ, მაგრამ ფაქტი ჯიუტია. როგორც ბიბიენასთვის გახდა ცნობილი, ცოლაკეულში გაზგამანაწილებელმა კომპანიებმა იურიდიულ პირებს გაზის ტარიფი გაუზარდეს.

ერთ-ერთი მათგანი შპს „ჯარკეთილიერია.“ კომპანიამ თავის მომხმარებელ იურიდიულ პირებს 1 კუბ.მეტრი ბუნებრივი აირი 97 თეთრამდე გაუძვირა.

ტარიფის გაზრდის ფაქტს კომპანიაში არ უარყოფენ და ამას ლარის გაუფასურებით ხსნიან. მათი კარაუდით, დოლარის კურსი თუ არ დასტაბილურდა, მომავალი თვიდან ტარიფი უკვე 1 ლარი გახდება.

შპს „ჯარკეთილიერიის“ დირექტორის ნუგზარ მღვდელაძის თქმით, მათი ორგანიზაციაა გაზის ძირითად ნაწილს „შპს ყაზტრანსგაზიდან“ და მცირე ნაწილს „ხოკარ ჯორჯია გაზიდან“ ყიდულობს.

— მომწოდებელთან ხელშეკრულება დოლარში გვაქვს გაფორმებული. შესაბამისად, დოლარის კურსის მატებას პირველადურად, გადახახადი გაეკეთებოდა. ამიტომ, იძულებული გავხდით, რომ სატარიფო პაკეტის თანხა გაგაუგზარდა. თუ სიტუაცია არ დასტაბილურდა, იძულებული გავხდეთ, ტარიფი 97 თეთრიდან 1 ლარამდე გავზარდოთ, — ამბობს ნუგზარ მღვდელაძე. მისივე თქმით, გაზის ტარიფი შარშან, ნოემბრიდან ეტაპობრივად გაიაფდაც.

— რიცა დოლარის კურსი 1.78 ლარი იყო, მაშინ კომერციულ გაზს, დღვ-ს ნათელთან, 62 თეთრად ვყიდულობდით. მომწოდებელი გაზის საფასურს დოლარში აფიქსირებს, ხოლო ჩვენ ანგარიშსწორებას ლარში ვახდენთ. როგორც კი დოლარის კურსი აიწია, უკვე ნოემბერში ტარიფი 69 თეთრი გაიზადეთ, დეკემბერში — 72 თეთრი, იანვარში — 84 თეთრი და ა.შ. ამას ვამატებთ ჩვენს მარჟას — 13 თეთრს და 84 თეთრად ნაყიდი გაზი უკვე 97 თეთრი გახდა, — ამბობს მღვდელაძე.

ის ვარაუდობს, რომ ამჟამად გაზს 87 თეთრად მიაყიდიან.

— ახლო შეშოხვევაში მომავალი თვიდან გაზის ტარიფი 1 ლარი გახდება. მოლიანად დამოკიდებული ვარ მომწოდებელზე. მომხმარებელი ჩვენ გვაფუძვს. არადა, ჩვენ რა შუაში ვართ? ჩვენ თვითონ გაგაძვირდა გაზის ხარჯი, — ამბობს მღვდელაძე.

ბიბიენა კომენტარისთვის გაზის მომწოდებლებს დაუკავშირდა.

„ყაზტრანსგაზსა“ და „ხოკარ ჯორჯია გაზში“ განმარტავენ, რომ იურიდიული პირებისთვის გაზის ტარიფი არ გაუძვირებიათ.

ეკა სარია, „ყაზტრანსგაზის“ საზოგადოებასთან ურთიერთობის სამსახურის ხელმძღვანელი:

— შპს „ჯარკეთილიერია“ და შპს „დიდი დიღომიც“ გაზის დისტრიბუტორები არიან. აღნიშნული კომპანიები ჩვენგან გაზს დოლარის მიმდინარე კურსის მიხედვით ყიდულობენ, ჩვენ კი „ხოკარისგან“ ვყიდულობთ. რადგან კურსი შერყეობს, საფასურიც გაეზრდათ. ამიტომ, თუ მათ იურიდიულ პირებს ტარიფი გაუძვირეს, ეს მათი პრობლემაა. ჩვენც გაგაძვირდა გაზი, თუმცა, მოსახლეობაზე მაინც ძალი ფასით ვყიდით.

„ხოკარ ჯორჯია გაზში“ კი აცხადებენ, რომ იურიდიული პირებისთვის გაზი არ გაუძვირებიათ და მსგავსი რამ არც იგეგმება.

ამრიგად, გაზის მომწოდებლები ამტკიცებენ, რომ ბუნებრივი აირის საფასური არ გაზრდილა, ხოლო გაზის გამანაწილებელი კომპანიების მხრიდან ცოლაკეული იურიდიული პირებისთვის საფასურის გაზრდას ლარის დევალვაციას აბრალებენ.

ფაქტია, რომ გაზის საფასურის გაზრდის ფონზე, თინეგეშმა ბურის ფასი უკვე ერთ თვეზე მეტია, გაიაძვრა. ბიბიენი რამდენიმე მთავარს ეხაუბრა.

— აქამდე თვეში 600 ლარს ვიხდიდი, ამ თვეში კი 862 ლარი გადავიხადე. სადამდე უნდა გავზარდოთ ბურის ფასი? ეკონომიკა უჭირდა 60 თეთრის გადახდა და 70 თეთრი რაც გაუჭადდა, უკვე შეშცირდა გაყიდვა. თუ კიდევ გაგვაზარდეს გადახახადი, მაშინ რა ვქნათ? ბურის ფასი ლარი გავხადოთ? შუშაობას აზრი ეკარგება. რიცა 87 თეთრი გახდა ბუნებრივი აირის საფასური, მაშინ წანასწარ გაგვაფრთხილეს, ახლა ყოველგვარი წანასწარი გაფრთხილების გარეშე მოგვიყვადა ქეთარი, სადიც გაზის ტარიფი უკვე 97 თეთრია, — ამბობს ერთ-ერთი თანამშემატრონე.

ჯერ კიდე მარტში საქართველოს ეიციე-ბრეშიერმა და ენერგეტიკის მინისტრმა ეხა კალაძემ განაცხადა, რომ კომერციული ხელმძღვანელობის არსებული გაზის ტარიფი 1 მაისამდე უცვლელად შენარჩუნდებოდა. მინისტრის თქმითაც, აღნიშნულისთვის ბიუჯეტიდან 15 მილიონი ლარის სუბსიდია განხორციელდა.

გაგრძელდება თუ არა სუბსიდირება მომავალშიც, კალაძის თქმით, ამაზე ხელისუფლება ამსჯელებს. მიუხედავად ამისა, მოელი რიგი კომერციული ობიექტებისთვის გაზი მაინც გაძვირდა.

სალომე ვოგოხია, ბიბიენი

თათა ვარდანაშვილი: მინდა, დემეტრე 96“ უკან გამოვისყიდო“

„ვთავაზობდი, რომ პირველ ჯერზე გადამეხადა 800.000 ლარი“

შპს „დემეტრე 96-ის“ დამფუძნებელი, დიზაინერი თათა ვარდანაშვილი ხელისუფლების თხოვნით მიმართავს, რომ კომპანია „დემეტრე 96“ ისევე თავდაცვის სამინისტროს მართვაში გადავიდეს და არ გასხვისდეს. ამ შუამხვევაში კი, თუ ხელისუფლი მისი გასხვისების გადაწყვეტილებას მიიღებს, იგი მზადაა, მან მიერ დაფუძნებული კომპანია თავადვე შეიისყიდოს.

საუბარია ვარდანაშვილის მიერ დაფუძნებულ საწარმოზე, რომელიც მან 2010 წელს ხელისუფლის ბრძანებით, რომ თავდაცვის სამინისტრო შექმნილი სამხედრო-სამრეწველო კომპლექსის და კომპანია „დემეტრე 96“ ხელისუფლის ბალანსზე გადასვლის შემდეგ ხელშეკრულების სამინისტროსთან ჯარისკაცების სამხედრო უნიფორმებით მომარაგების შესახებ გაფორმებულა.

— მიზანი გვქონდა ის, რომ ქვეყანაში შეგვექმნა პრიდექცია, რომელიც ნატოს სტანდარტების ანალოგი იქნებოდა, ამას მიაღწევთ კიდეც. ახლა თუ ეს წარმოება ქვეყანის ალარ სჭირდება, უკან ან იმ ფორმით დამიბრუნონ, რა ფორმითაც გადავეცი ან მომცეს უკან გამოსყიდვის საშუალება, — აცხადებს ვარდანაშვილი.

მან საპრეზიდენტობამ, კომერციული წინადადებათ ეკონომიკის სამინისტროს ძალიან ბევრჯერ მიმართა, თუმცა უწყებიდან პასუხი არ მიუღია.

— ვთავაზობდი, რომ პირველ ჯერზე გადამეხადა 800.000 ლარი, რადგან მეტი თდენობის ხესხს ბანკი არ მომცემს. გარდა ამისა, 5 წლის განმავლობაში სახელმწიფო ბიუჯეტში სხვადასხვა გადასახადების სახით, ყოველწლიურად 400.000 ლარი შემეტანა. ასევე, ვალდებულება ამაელი, რომ უწყვეტად, 5 წლის განმავლობაში 100 ადამიანი დამეყიმენინა, — აცხადებს ვარდანაშვილი.

ამ წინადადებათ მან დამიმტრი ქუმსიშვილსაც მიმართა. დაახლოებით ერთი თვის წინ, ეკონომიკის მინისტრ, ვალერი კვირიკაშვილთანაც ითხოვდა შეხვედრას, თუმცა უშედეგოდ.

— დამინახშენს ახალი დირექტორი, რომელსაც ეხებრებთან, მიზანი აქვთ, რომ კომპანია რაც შეიძლება სწრაფად გაყიდონ და ისე გაიკეთონ, რომ მე არ გამაგებინონ, — აცხადებს ვარდანაშვილი.

მისი თქმით, პრობლემები მას შემდეგ დაიწყო რაც, ირაკლი ალასანიამ თავდაცვის მინისტრობისას მომეგებანი ბიზნესი ეკონომიკის სამინისტროს ბალანსზე აღმოჩნდა.

როგორც ვარდანაშვილი აცხადებს, 2 წლის განმავლობაში, რაც კომპანია თავდაცვის სამინისტროს მართვიდან გამოვიდა, შემცირდა შეკვეთები და თანაშრომელთა რაოდენობა.

თუ დასაქმებულებს აღრე ხელფასი 600 ლარი ჰქონდათ და დასაქმებული იყო 500 კაცი, ახლა 120 ადამიანი მუშაობს და მათი ხელფასი 150 ლარია.

მისი განცხადებით, სასამართლოში სარჩელი არ შეიტანს, რადგან ასეთ შემთხვევაში უნდა მოხდეს ქონების დაყადაღება, რაც კომპანიას საკალალო მდგომარეობაში ააყენებს.

— ვიცნობიერებ, რომ რა წუთშიც ქონებას დაკარგავ ყადაღას, ამ წუთში, კომპანიაში დასაქმებული ადამიანების ბედი საკალალო გახდება,რადგან უმუშევრები დარჩებიან. უმუშევრად დარჩენილი ადამიანი კი ნები მტერი იქნება, — აცხადებს ვარდანაშვილი.

რადგან და როგორ მოხდა კომპანია „დემეტრე 96“ სახელმწიფოს მფლობელობაში და ამარებს თუ არა ეკონომიკის სამინისტრო კომპანიის“ვასხვისებას? „კომერსანტში“ ამ კითხვით ეკონომიკის სამინისტროს მიმართა.

უწყების ინფორმაციით, 2010 წლის 11 ოქტომბრის საქართველოს პრეზიდენტის 973 განკარგულების საფუძველზე შპს „დემეტრე 96“-ის 100% წილი მართვის უფლებით გადაეცა საქართველოს თავდაცვის სამინისტროს.

2013 წლის 13 თებერვლის სახელმწიფო ქონების ეროვნული სააგენტოს 11-61 ბრძანების საფუძველზე შეწყდა საქართველოს ეკონომიკისა და მდგრადი განვითარების სამინისტროსა და საქართველოს თავდაცვის სამინისტროს შორის 2010 წლის 26 ოქტომბერს გაფორმებული წილის მართვის ხელშეკრულება.

აღნიშნული გადაწყვეტილების სააფუძველს წარმოადგენდა საქართველოს თავდაცვის სამინისტროს წერილი, სადაც ისინი ითხოვდნენ ზემოხსენებული ხელშეკრულების შეწყვეტას. რაათ შესაძლებელი ყოფილიყო გამოეცხადებინათ დაა ელექტრონული ტენდერები, ადგილი არ ქონოდა ინტერესთა კონფლიქტს და შპს „დემეტრე 96“-ს შესაძლებლობა ქონოდა, მიეღო მონაწილეობა ტენდერებში.

2014 წლის 22 ოქტომბრის სახელმწიფო ქონების ეროვნული სააგენტოს 11-2382 ბრძანების საფუძველზე შპს „დემეტრე 96“-ის 100% წილი შეტანილ იქნა შპს „რეაბილიტაციის“ კაპიტალში.

სამინისტროში აცხადებენ, რომ, დღეის მდგომარეობით, აღნიშნული საწარმო ფუნქციონირებს და 250 ადამიანია დასაქმებული. საწარმოდან მიღებული ინფორმაციით, იგი წლის ბოლოსდე სრული დატვირთვით იმუშავებს და გამოცხადებულ ტენდერებში მიიღებს მონაწილეობას.

ამასთან, სამინისტროში აცხადებენ, რომ სახელმწიფო ქონების ეროვნული სააგენტო წარმოადგენს სახელმწიფო ქონების განმკარგავ უფლებამოსილ ორგანოს თუ სახელმწიფო ქონების ეროვნულ სააგენტოში, ნებისმიერი პირის მიერ, წარმოდგენილი იქნება დაინტერესება აღნიშნული ქონების პრიორიტეტების მიზნით, სააგენტო გამოიქვამს მზადყოფნას, კანონით დადგენილი წესის შესაბამისად განიხილოს მისი პრიორიტეტების საკითხი.

სოფო ქსოვრელი, კომერსანტ.ge

წყლის საფასური 21 მაისამდე შეიცვლება

თბილისში წყლის ტარიფის გადახედვასთან დაკავშირებით ნუგეკ-ის გადაწყვეტილება 21 მაისამდე გახდება ცნობილი.

საქართველოს ენერგეტიკისა და წყალმომარაგების მარეგულირებელმა ეროვნულმა ტარიფების გადახედვასთან დაკავშირებით კომპანია „ჯორჯიან უოთერ ენდ ფაუერის“ მიმართვის საფუძველზე. საჯარო აღმინისტრაციული წარმოება 15 იანვარს დაიწყო.

ნუგეკ-ის ვებგვერდზე განთავსებული ინფორმაციის თანახმად, საქართველოს ენერგეტიკისა და წყალმომარაგების მარეგულირებელმა ეროვნულმა კომისიამ თბილისში წყლის ტარიფის გადახედვასთან დაკავშირებით გადაწყვეტილება 21 მაისამდე უნდა მიიღოს.

კომპანია „ჯორჯიან უოთერ ენდ ფაუერი“ აღნიშნულ საკითხთან დაკავშირებით ამ ეტაპზე კომენტარისგან თავს იკავებენ.

გამომცემლობების ნაწილი გაკოტრდა, ნაწილი კი გაკოტრების პირასაა

საქართველოში გამომცემლობების ნაწილი გაკოტრდა, ნაწილი კი გაკოტრების პირასაა. ამის უშიაერეს მიზეზად ისინი განაცხადეს სამინისტროს მიერ სასკოლო სახელმძღვანელოების უფასოდ დარიგების პროექტის ამოქმედების ახასიათებენ.

გამომცემლობებმა საქართველოს პარლამენტის თავმჯდომარე დავით უსუფაშვილსა და საქართველოს პრემიერ-მინისტრ ირაკლი გარიბაშვილს მიმართეს.

მათი განცხადებით, ძირითადად განათლების სამინისტროს გამო ხდება, რომ ქართული წიგნი სავანგაშო მდგომარეობაშია, რადგან, მათი თქმით, უკვე ორი წელია უწყება ითვისებს ქართველი ავტორებისა და გამომცემლების ინტელექტუალურ საკუთრებას და უკანონოდ ბეჭდავს სასკოლო სახელმძღვანელოებს ტენდერის გარეშე შერჩეულ სტამბებში.

გამომცემლობების თქმით, ბოლო ორი წლის მონაცემებით, გაკოტრდა ან გაკოტრების პირასაა ქართული გამომცემლობების მნიშვნელოვანი ნაწილი.

დიახაც მეორე და საშუალო სტამბები, უშუშეკარი დარჩა ასეულობით ადამიანი. გაძვირდა მხატვრული, შემეცნებითი და სამეცნიერო ლიტერატურა, საგრძნობლად შემცირდა წიგნების ტირაჟები. დიახაც რამდენიმე წიგნის ტირაჟები. ამიტომაც არის სიჭირი და ატეხილეზელი, მათ დაკუტოეთ ის, რაც ჯანსაღი კონკურენციის შედეგად მოთბოვეს, და რამაც, კულტურული თვალსაზრისით, გაამარილა (წლების განმავლობაში ამეჭდებოდა არაკომერციული სამეცნიერო, მხატვრული, შემეცნებითი ლიტერატურა, ანარქიულეზნოვანი სკოლების სახელმძღვანელობა), — ნათქვამია მიმართვაში, რომელსაც ხელს აწერენ „ბაკურ ხელაკაურის გამომცემლობა“, „ქარჩხადის გამომცემლობა“, „არტანუჯი“, „დოლეზენე“, „ინტელექტი“, „ეერიდალი“, „ეედალეზეიკა“, „სიესტა“ და „ხწაკელანი“.

გამომცემლობების პრობლემებს განაცხადებისა და მეცნიერების მინისტრი თამარ ხანიკაძე პასუხობს და მათ ბიზნის კალკულაციაში დროულად მონაწილეობის მიღებისკენ მოუწოდებს.

მინისტრის განცხადებით, სწორედ ამის შემდეგ გადაწყვეტა, მიიღებენ თუ არა ისინი სასკოლო წიგნების ბეჭდვის პროცესში მონაწილეობის უფლებას.

— დრეულად უნდა წარმოადგინონ ინფორმაციაა ნაშუამისა და თითოეული ერთეულის დირებულების შესახებ. შემდეგ უკვე გაკეთდება ანალიზი და გვეცოდინება, როგორ ვბეჭდავთ, ვის ვეკვეთავთ, ვინ არის წაროფილი და ა.შ. — განაცხადა ხანიკაძემ.

მარიამ გეგეჭკორი, კომერსანტ.ge

ადვოკატი სამუშია: ექსპერტიზის დასკვნა დაუშვებელი მტკიცებულებაა“

კაბელების საქმის სასამართლო 6 მაისს განახლდება

ნათია ხურცილავა

საქალაქო სასამართლოში გუშინ, 27 აპრილს, თავდაცვის სამინისტროს 5 მაღალრანგიანი სასამართლო პროცესი ჯერ-ჯერობით ხელახლა განახლდა.

როგორც საზოგადოებისთვის ცნობილია, თავდაცვის სამინისტროს შესყიდვების საქმეზე სამინისტროს ნუნა თანაშშოლელი დაკავებული. ხუთიოვან წინასწარი პატიმრობა შეეფარდა. პროკურატურა მაღალჩინოსნებს 4 მილიონზე მეტი ლარის გაფლანგვას ედავება.

გუშინდელ პროცესზე „თავისუფალი დემოკრატების“ ლიდერები მივიდნენ.

როგორც პროცესის დაწყების შემდეგ ცნობილი გახდა, მხარეები საქმეს გაფარფოფებულ რეჟიმში განიხილავდნენ. რამდენიმესაათიანი განხილვის შემდეგ ადვოკატმა ლევან სამუშიამ ჟურნალისტებს აცნობა, რომ სასამართლო სხდომა 6 მაისს განახლდება.

სასამართლოზე ბრალდებულების ადვოკატებმა მტკიცებულებათა ნუსხა წარადგინეს. მხარეებმა დაიკავეს შუამდგომლობები დასაშვებობის საკითხთან დაკავშირებით, რაზეც ბრალდებისა და დაცვის მხარეების პოზიციებს სასამართლო შემდგომ სხდომაზე მოისმენს.

ადვოკატი სამუშია აცხადებს, რომ ამ ეტაპის შემდეგ მოსამართლემ უნდა მიიღოს გადწყვეტილება, ცნობს თუ არა დასაშვებად მტკიცებულებებს. ერთ-ერთი მტკიცებულება, რომლის დაშვებულად ცნობასაც დაცვის მხარე ითხოვს, ექსპერტიზის დასკვნაა.

ლევან სამუშია:

— ეს არის ექსპერტიზის დასკვნა, რომლითაც წვენი დაცვის ქვეშ შეოფეს ბრალი წარედგინეს. რაოდენ გასაკვირიც არ უნდა იყოს, ექსპერტიზის დასკვნა ეყრდნობა წერილს, რომელიც ბუნებაში არ არსებობს და ბრალდების მხარეს საერთოდ არ წარმოუდგენია სასამართლოზე. აღნიშნული წერილი არ არის თავად ექსპერტიზის დასკვნაშიც. მითიური წერილის საფუძველზეა აგებული ექსპერტიზის დასკვნა, რაც მიგვანიშნა, რომ დაუშვებელი მტკიცებულებაა.

გუშინდელ პროცესზე დაცვის ხელმძღვანელ ადვოკატთან დონსაძეებმა შეცვლის საკითხის დაყენება, მაგრამ ეკენ მოსაწერი.

ლევან სამუშია თვლის, რომ ეს არის არგუმენტირებული შუამდგომლობა, რომელსაც დაცვის მხარე სასამართლოს შესაბამის ეტაპზე წარუდგენს.

პროცესის გადადების შემდეგ კომენტარი პროკურორმაც გაკეთა.

პროკურორ ნინო აღდგომაშვილის განცხადებით, დაცვის მხარე სასამართლო პროცესზე არასწორად აფელირებდა კანონის დარღვევებზე.

ნინო აღდგომაშვილი:

— ჩვენი მტკიცებულებები მოთავსებულია კანონის დაცვით. დღეგანდელ პროცესზე იყო ერთი მნიშვნელოვანი ფაქტიც. დაცვის მხარემ ორი შუამდგომლობა დააყენა. ერთით ითხოვდა მტკიცებულებების დაშვებას, მეორეთი კი იგივე მტკიცებულების დაუშვებლად ცნობას. მტკიცებულებები ან დასაშვებია, ან დაუშვებელი და ვფიქრობთ, რომ ეს გაურკვეველი და ბუნდოვანი მოთხოვნა იყო. მტკიცებულებები, რომელიც სასამართლოშია წარდგენილი, ძირითადად არის ბრალდების მხრის მიერ მოთავსებული, დაცვის მხრის მტკიცებულებები კი დარღვე

ნადექდა სავჩენკოს ბრალი ოფიციალურად წაუყენეს

უკრაინელ მფრინავ ნადეჟდა საკენკოს ბრალი ოფიციალურად წაუყენეს. ფაქტობრივად ახალი არაფერი თქმულა. საკენკოს ბრალს სდებენ რუსი ჟურნალისტების მკვლელობის თანამონაწილეობაში. ამას რუსეთ-უკრაინის საზღვრის უკანონოდ გადაკვეთაც დაემატა.

— სახამრთლო შესაძლოა უკვე ამა წლის იანვის-აგვისტოში შედგეს, — იტყობინება რადიო „თავისუფლება“.

უპანონო პატიმარი

წინასწარი გამოძიებისას დამტკიცდა, რომ საკენკოს რკინის ალბი აქვს. როცა რუსი ჟურნალისტები დაიდუნენ, ის უკვე სეპარატისტების ტყვეობაში იმყოფებოდა. ეს უნებლიეთ თავად სეპარატისტების წარმომადგენელმა დაადასტურა. რუსეთიც მოკალე იყო, საკენკო დაუფოფინებლივ გაეთავისუფლებინა.

— ალბი ეს იურიდიული ტერმინია, რაც პირადების უდანაშაულობას აღასტურებს. ის ან უნდა გაიკმეტვენო, ან პატიმარი დაუყოვნებლივ გაათავისუფლო, — აცხადებს საკენკოს ადვოკატი ნოეკოკოკი.

დეტექტიურ რომანებში ალბი ჩვეულებრივ დამნაშავეებს აქვთ ხოლმე. ჯონ დიქსონ ქრის ერთ-ერთ ნაწარმოებში პოლიციის კომისარი ამბობს: ყველა მაეჭვებს, ვისაც ალბი აქვს, უდანაშაულო ადამიანს ეს არაფერად სჭირდებათ. თუმცა ლიტერატურულ ნაწარმოებებშიც კი, თუკი ალბი გბრალდებული არაა, პატიმარი თავისუფლდება. საკენკოს პატიმრობაში დატოვებაც ნებისმიერ მათ შორის რუსულ კანონებსაც კი) ეწინააღმდეგება.

— ყველფერი ამან გადაწყვეტა, რომ უკრაინელი მფრინავი ქალის პატიმრობაში დარჩენა ვლადიმერ პუტინს აწყობს, — იტყობინება რადიო „თავისუფლება“.

რატომ ტოვებენ საკენკოს პატიმრობაში

პუტინის ასეთი პოზიცია ორმა ფაქტორმა განაპირობა: პირველი, ეს უკრაინელთა გაოგორებული წინააღმდეგობა და რუსეთის საერთაშორისო იზოლაცია გახლავთ, რის შედეგადაც პროექტი „ნოვოროსსია“ ნიაშალა; მეორე, თავად საკენკოს დირსეული საქციელია, მას სახამრთლოზე თავი ამაყად უჭირავს, ლაპარაკობს უკრაინულად, ხაზს უსვამს იმას, რომ დონბასში არა საშალაქაო, არამედ საომარული ომი მიმდინარეობს და უკრაინაც რუსეთის აგრესიას წინააღმდეგ იბრძვის.

— მნიშვნელობა არა აქვს, საკენკო დამნაშავეა თუ არა! მოკალია, რომ ეს ლამაზი ქალბატონი უკრაინელი ნაციონალისტი და რუსეთის მტერია! არ მესმის, ამდენი ლოიალობა რა საჭიროა! ხტალისს დრის საკენკოსა და მისი მსგავსების პრობლემა სწრაფად გადაწყვეტდით, — აცხადებს ეფრინოფსკა.

თანამედ ლეკადა-ცენტრის მიერ ნატარებული გამოკითხვის, რუსეთის მოქალაქეების 78 პროცენტი მიიჩნევს, რომ საკენკოს ადგილი ცხუნია. აქედან 30 პროცენტი მისი საკედლით დახვის მოამზრეა. პუტინისთვისაც საკენკოს გათავისუფლება ხელსაყრელი არაა.

— რუსეთის პრეზიდენტის რეიტინგი (76 პროცენტი) ამაზე დგას, რომ საზოგადოების ის

მიაჩნია მაგარ ბიჭად, რომელიც დასავლეთის ზეწოლას არად აგდებს და რუსეთის იმპერიის აღორძინებისათვის იბრძვის. საკენკოს გათავისუფლება საზოგადოების მიერ დასავლეთის წინაშე კაპიტულაციად აღიქმება, პუტინიც ქუღლებს დაკარგავს, — აცხადებს რუსი ექსპერტი ალარიოსოფი.

რატომ სურთ სასამართლოს აგვისტოში გამართვა

მინსკის შეხვედრასას (მინსკი-2) პრეზიდენტმა პოროშენკომ საკითხი კატეგორიულად დასვა: ან უკრაინელი მფრინავი ქალი გათავისუფლდება, ან სამშვიდობო პროცესი წაიშლება. ამან როგორც შერკელი და ოლანდი, ასევე პრეზიდენტი პუტინიც შეაშფოთა.

— რუსეთის პრეზიდენტი თავის უკრაინელ კოლეგას შეპირდა, რომ საკენკოს აუცილებლად გათავისუფლებდნენ, — იტყობინება „დონიე ვედე“.

მოლაპარაკებები დამთავრდა. სამშვიდობო ხელშეკრულებასაც ხელი მოეწერა, თუმცა დონბასში მშვიდობამ არ დაისადგურა. საკენკოც პატიმრობაში დარჩა. რუსეთის საგარეო საქმეთა მინისტრმა ლავროვმა ჟურნალისტებს განუცხადა, რომ საკენკოს ამნისტიით გათავისუფლებენ. ამ განცხადებიდან ორი დღის შემდეგ ოფიციალურად გამოცხადდა: საკენკოს საქმის გამოძიება დახრულდა, უკრაინელ მფრინავს ბრალი უკვე ოფიციალურად წაუყენეს, ახლა სამართლო სიტყვა სასამართლოს უნდა თქვასო.

— საზღვრის უკანონოდ გადაკვეთის ბრალდება შემოხვეული არაა. უკვე ცხადია, რომ საკენკოს ჟურნალისტების მკვლელობაში ბრალი არ მიუძღვის. რაც შეეხება საზღვრის უკანონოდ გადაკვეთას, ამის დამტკიცება კვლავაც ვერ მოხერხდება, — თქვა რუსი უფლებადამცველი ზოია სვეტოვა.

საკენკოსთვის გამამართლებელი განაჩენის გამოტანა პუტინისთვის არასახეხვეველია. ვლადიმერ ვლადიმიროვიჩმა უკრაინელი მფრინავი ქალი აუცილებლად უნდა შეიწყალოს, რათა დიდხულოვანი კაცის იმიჯი შეინარჩუნის.

რუსული ჯიბის სასამართლოც პრეზიდენტს ამაში დაეხმარება. ის საკენკოს მკვლელობაში (საკარაუდოდ, სამხილის უქმარსობის გამო) უდანაშაულოდ ცნობს, სამაგალოდ. დაბნეშაკვედ აღიარებს მეორე მუხლში, რუსეთ-უკრაინის საზღვრის უკანონო გადაკვეთაში, და პატიმრობას მიუსჯის. შემდეგ ამას პუტინის კეთილშობილი ეუტეტი მოამყვება. ის პატიმარ ქალს შეიწყალებს.

— თუმცა ეს პუტინის სცენარის მხოლოდ ნაწილია, — თქვის ალარიოსოვი.

ექსპერტის აზრით, შემოხვეეთი როდა, რომ რუსეთის ხელისუფლებას საკენკოს გასამართლება სწორედ აგვისტოში ხურს. მდგომარეობა დონბასში იძაბება, სეპარატისტები და რუსი ჯარისკაცები პროვოკაციას — პროვოკაციაზე აწყობენ. 1-ე მაისს პროვოკაციების ოდენობა (როგორც დონბასის, ისე მოკალი უკრაინის მასშტაბით) სავარაუდოდ გაიზრდება, თუმცა მაისში პუტინი მასშტაბური ხათმარი მოქმედებების განახლებაზე არ წყვა. ვეთარებას მკვეთრი დაძაბვა ივნისიდან დაიწყება. ივლისის ბოლოს, აგვისტოს დასაწყისში კი, რუსეთი შეტევაზე გადაკვლენ. მიზანი მარიუპოლის ალება, დონეცკ-ლუგანსკიდან ფრონტის ხაზის მაქსიმალურად შორს გადაწევა და უკრაინისათვის ე.წ. „შეზიდოს პუტინისეული ხქემის“ (დონბასისთვის განსაკუთრებული სტატუსი) თავს მოხვევა. წარმატების შემთხვევაში პუტინი საკენკოს გაათავისუფლებს. თუკი ამ სქემის რეალიზებას ვერ ბრძოლებში წარმოიქმნა, საკენკოს ამნისტიით გათავისუფლებაც კითხვის ნიშნის ქვეშ დადგება.

იძლევა თუ არა „სავჩენკოს სია?“

თავის დროზე ე.წ. „მაგნიცკის სიამ“ რუსეთი საერთაშორისო სკანდალში გაგვა. ცოტა ხნის წინ უკრაინის პარლამენტმა საკენკოს სია დაამტკიცა. მასში ის ადამიანები შედან, ვისი გამოსახლებაც უკრაინელი მფრინავი ქალი უკანონო მატამრობაში ჩრეა. პარლამენტმა ურჩია უკრაინის უშიშროების სამსახის ამ ადამიანების მიმართ პერსონალური სანქციები დაიწესოს. სია ვლადიმერ პუტინთან აწყვა. შემდეგ მოდან ფსბ-ს შეფი პორტნაკოვი, პუტინის ადმინისტრაციის უფროსი ვოლოდინი და ა.შ. სულ სიაში 35 რუსი მაღალჩინოსანია. ახლა უკრაინელი პატრიოტები ცდილობენ, რათა საკენკოს სია აშშ-ს კონგრესმაც დაამტკიცოს და ზემოხსენებული პირების მიმართ საერთაშორისო სანქციები დაწესდეს. ამ მიზნით მათ აშშ-ში აქციაც ჩაატარეს. მასში ნადეჟდა საკენკოს დედა მარიაც მონაწილეობდა. აქციაში მონაწილეობის მონაწილედ ის აშშ-ში უკრაინიდან სპეციალურად ჩავიდა.

— კრემლის ბარბაროსები შეიღლან პაეშანის უფლებასაც კი არ მაძლევენ! — განუცხადა ჟურნალისტებს მარია საკენკოვამ.

ბრძოლა უკრაინისათვის გრძელდება. ამ ბრძოლის წინა ხაზზეა ნადეჟდა საკენკო, გაუტეხელი უკრაინელი ქალი, რომელიც ცოტაში მეფი ეკვებრეული რუსულ სახელმწიფო მანქანას დაუპირისპირდა.

ნიკა თევზაძე

აშშ რუსეთს აფრთხილებს

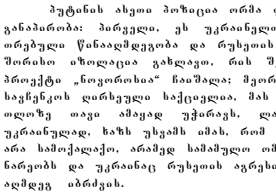

აშშ-ს ელჩმა უკრაინაში ჯეფრი პაიეტმა განაცხადა, რომ სეპარატისტებისა და რუსი ჯარისკაცების შეტევა მარიუპოლზე რეაქციის გარეშე არ დარჩება:

— დარტყმა მარიუპოლზე მნიშვნელოვნებების უხეში დარღვევაა! თუკი რუსეთი ამაზე წავიდა, მას ეს ძალზე ძვირი დაუჯდება! აშშ თავის ევროპელ პარტნიორებთან ერთად კოორდინირებულ ღონისძიებებს განახორციელებს, — განაცხადა პაიეტმა.

ამავე დრს აშშ-ს წარმომადგენელმა ეუოო-ში ბიაერმა რუსეთს მოუწოდა დონეცკელ სეპარატისტთა ლიდერ ზახარჩენკოზე შესაბამისი ზეგავლენა მოახდინოს და მისი სათმარი აღტკინება დაიკრძოს. ზახარჩენკო, როგორც ცნობილია, მარიუპოლის აღებით იმუქრება.

— ზახარჩენკო თავისი ქმედებებით დესტაბილიზაციას ქმნის, რაც დაუშვებელია! — თქვა ბიაერმა.

რამზან კადიროვი შესაძლოა რუსეთის შს მინისტრი გახლეს

ჩეჩნეთის მარეთნეტული პრო-რუსული ხელისუფლების ხელმძღვანელი რამზან კადიროვი შესაძლოა რუსეთის შინაგან საქმეთა მინისტრი გახდეს. ამის თაობაზე იტყობინება ტელეკომპანია ერ-ტი-ვი-აი. თავად კადიროვი ამ ინფორმაციას არც უარყოფს, არც ადასტურებს. ჟურნალისტებთან საუბარში მან განაცხადა:

— ღიმერალმბანას თამაში დამთავრდა! დადგა დრო, რათა ყველა, ვინც დახვლეთის წინაშე კეფს აქიცინებს, ციხეებში ჩაუსვათ!

ექსპერტები ამ განცხადებას პუტინის კულტის დამკვიდრებასა და რეპრესიების გაძლიერების უკავშირებენ. რუსეთში უკვე გადაიღეს დოკუმენტური ფილმი პუტინზე. რუსეთის ქალაქებში უკვე განხდა პუტინის სახელობის ქუჩები და ა.შ.

— ბირთვების კულტს ლოგიკურად მოყვება მასობრივი რეპრესიები და აგრესიული საგარეო პოლიტიკა. ასეთ რეჟიმს კადიროვის მსგავსი მიდგომეები პიროვათ სჭირდება, — თქვა ბიაერმა.

რუსული პროპაგანდა არაეფექტურია

ბი-ბი-სი-ს ანალიტიკოსების ცნობით, რუსული პროპაგანდა ტლანქი, უხეში და აგრესიულია. შესაბამისად. არაეფექტური. ექსპერტებმა მაგალითისათვის უკრაინის, კერძოდ, ოდესის, ოლქი მოიტანეს.

— დღესათვის უკრაინის ხელისუფლება სუსტია, რუსული პროპაგანდაც იქ შეეფეთქებელად ვრეცელდება, თუმცა ამას სპეციალისტი გაიჩნა, — ნათქვამია ანალიტიკოსების მოხსენებაში.

ახე, მაგალითად, ოდესის ოლქში, სადაც ადგილობრივი ხელისუფლების ზოგიერთი წარმომადგენლის ხელშეწყობით, უკრაინული არხები გამორთეს, ხოლო ყველა რუსული არხი შეეფეთქებელად გადაიცემა, რუსეთის მოსმენა რაოდენობა 12 პროცენტით შეეცირდა. უკრაინის მთავრობამ ხსენებული თანამდებობის პირთა სახლის სამართლის პასუხისგებაში მიეცეს ვერ გიბედა. სამოლოო სიტყვა ხალხმა თქვა, რომელმაც „რუსეთ მიჩან“ იდეებზე უარი განაცხადა.

— თანამშრომ უკანასკნელი სოციოლოგიური კვლევებისა, ოდესის ოლქის მოსახლეობის 65, 2 პროცენტი მხარს ერთვიან, დამოუკიდებელ, უნიტარულ უკრაინას უჭერს, — ნათქვამია ანალიზისი სპეციალისტების მოხსენებაში.

საპროტესტო აქცია მინსკში

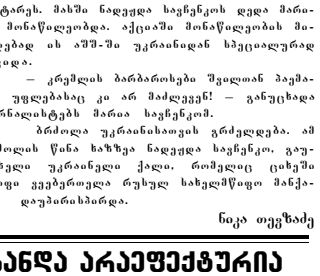

ბელორუსის ოპოზიციამ მინსკში მორგა საპროტესტო აქცია გამართა. ის ნერნობილის კატასტროფის 29 წლისთავს მიეძღვნა. აქამდე ბელორუსის ხელისუფლება მსგავს აქციებს არბევდა. ახლა კი აქცია სანქციონირებული იყო. მიუხედავად ამისა, ის მრავალრიცხოვანი არ გახლდათ. მასში სულ 1000 -მდე ადამიანმა მიიღო მონაწილეობა.

— აქციის მონაწილეებმა დაგმეს რუსეთის იმპერიალისტური პოლიტიკა და დასავლეთს მოუწოდეს რუსეთის მიმართ მეტი პრინციპულობა გამოიჩინოს, — იტყობინება რადიო „თავისუფლება“.

ბელორუსის პრეზიდენტმა ალექსანდრე ლუკაშენკომ თავის ტელე-ინტერვიუში განაცხადა, რომ რუსოფობები ბელორუსში ბევრნი არ არიან, რაც აქციაზე ნათლად გამოჩნდა. მიუხედავად ამისა, მოსახლეობაში ასეთი განწყობილებები არსებობს. ეს ფაქტია და ამას პატივი უნდა ეცეოოთ.

— უმეცრებობის უფლება აქვს, თავისი აზრი ხმამაღლა გამოთქვას, — ამბობს ლუკაშენკო.

მოამზადა ნიკა თევზაძემ

უფყნ[ფლტ,ტ,ბ

● „ალკოპოლიზმი“, „პიბმელია“, „ზამთა“, ლეგალის გაწმენდა ალკოპოლური ტოქსინისაგან (შეგიძლიათ ფარულად საკვებში შერეკა). თამბაქოს მწეველობის მიტოვება, ნერვული სტატუსის მოწესრიგება — მხოლოდ მეცნარეული, უსაფრთხო პრეპარატებით, მაღალი შედეგებით 555-45-13-45 599-02-11-46. სულხანი.

● ალკოპოლიზმისაგან გარანტირებული განკურნება მეცნარეული, უსაფრთხო პრეპარატებით. ფერმენტ ალკოპოლდეჰიდროგენეზის მიერ ხდება „პიბმელიის“, თავის ტკივილის, თავბრუხვევის, პირდებინების, ტრეპორის (კანკალის), ტაქიკარდიის, თფლიანობის, უძილობის, აგრესიულობისა და ალკოპოლური დამოკიდებულების მოხსნა. შედეგები მარგალავე დდდან. შეგიძლიათ შეუფთოთ ფარულად საკვებში. ტელ: 557-14-22-36; 597-92-07-05. ნინო ექიმი.

● ალკოპოლიზმისგან განკურნება მაღალეფექტური, მეცნარეული, გარანტირებულად უსაფრთხო პრეპარატებით, ლეგალის პრობლემის მოწესრიგება, „პიბმელიის“,„ზამთის“, აგრესიულობის მოხსნა (პრეპარატები შეგიძლიათ შეუფთოთ ფარულად საკვებში). სიგარეტის გადაგდება მეცნარეული ნაყენებით, ნერვული სტატუსის მოწესრიგება. 551-19-45-08; 558-20-31-35 ნინა ექიმი.

● ვმკურნალობ ბუასხალს (ჰემოროი) ყველაზე ძმიმე ფორმით — სისხლდენა, ნახვამენტი, კვანძის გამოკვარდნა. მხოლოდ მეცნარეული, ბუნებრივ კომბინენტებზე დამზადებული შეგნით მისაღები დასალეკი წამლით. შედეგი 100%-იანია. 48 საათში ქრება სისხლდენა, ხოლო 72 საათში ვანთავისუფლდებთ ტკივილებისაგან. ტელ: 599-53-08-25; 295-40-58 ჯემალი.

● ვმკურნალობ ხქესობრივ უძლურებას, სათესლე ჯირკვლის ანთებას, სპერმიდ მალის, სახქესო ასოსა და პროსტატის ყველა სახის დაავადებას, სქესობრივი კავშირებით გადამდებ სნეულებებს, უშვილობას. გვაქვს სიიმედო „ურექტორები“. კონსულტაცია უფასო. ტელ: 299-95-33; 593-60-60-44 ექიმი შერამი.

● ცხადდება მიღება მასაჟისა და კოსმეტოლოგიის კურსებზე, დამთავრების შემდეგ გაიცემა სერთიფიკატი. ხელმძღვანელი ექიმი გულიკო ჩიკვინაძე. ტელ: 2-96-67-03; 595-35-64-13.

● მხოლოდ მცენარეულ, ბუნებრივ მასლებზე დამზადებული თოდუების საგვარეულო წამლებით ვკურნავ კანის უამრავ დაავადებას: გამონაყარს (ჩირქოვანსაც), ნაოჭებს, ლაქებს, სებორეას, ეგზემას, სოკოს, მათ შორის ფრჩხილის სოკოს, დახეთქილ ქუსლებს, მაზოლებს, მეჭეჭებს, ქერტლს, ჰაიმორიტი იკურნება 10 დღეში, ვიჩერებ თმის ცვენას. ვკურნავ მასტიტს. თოდუების საგვარეულო წამლით გაგეწმინდებათ ორგანიზმი, ალაგდება ყველა ანთებითი პროცესი. შეგიძლიათ მომმართოთ გინეკოლოგიური პრობლემების მქონე ქალბატონებმაც. მის.: თთარ ჭილაძის ქ.№166, №10 კორპუსის წინ და №1 კორ პუსის უკან. 230 62 52; 599 16 10 82. ლამარა თოდუა.

● ძვალ-სახსართა პრობლემების მოგვარება, ტკივილების მოხსნა, ხრტილის აღდგენა, ოსტეოქონდროზი, კოქსართროზი, ოსტეოპოროზი, მკურნალობა საოპერაციო და ნაოპერაციებ სახრეგზე ძვლის მკვებავებით. ტელ: 577-29-37-41; 247-58-83.

● ალკოჰოლიზმისა და ნარკომანიისგან სამუდამოდ, სწრაფად განთავისუფლება, დამოკიდებულების მოხსნა, შიშების, უძილობის, ნევროზების, დეპრესიის მკურნალობა, ღვიძლის გაწმენდა-აღდგენა (პაციენტებიდან ფარულადაც!), შედეგი 100%-იანია. ადგილზე გამოკვლევები უფასოა. ტელ: 247-58-83; 599-90-54-78 ქეთევანი.

● მეხსიერების გაუმჯობესება, ტვინის კვების აღდგენა, სკლეროზის, ინსულტის, ინფარქტის, ტრომბის პროფილაქტიკა, გულსისხლძარღვთა სისტემის გაწმენდა ქოლესტერინისაგან, წნევების დარეგულირება, 100%-ით. ტელ: 577-29-37-41 ქეთი; 247-58-83.

● იმპოტენციის, პროსტატიტის, ადენომის (ავთვისებიან გადაგვარებაზეც!), შარდვის მოშლა-გახშირების, შეკავება-შეუკავებლობით, წვის, ტკივილი შარდვისას, ქავილის, უშვილობის, ენურეზის (გენეტიკურიც) მკურნალობა უნიკალური მეთოდებით. ადგილზე გამოკვლევები უფასოა. ტელ: 577-29-37-41; 234-02-38 ქეთი.

● მასაჟი სამკურნალო და გამაჯანსაღებელი: ძვალსახსართა დაავადებების, ოსტეოქონდროზის, ნევრიტების, პოსტტრავმულ-სარეაბილიტაციო და ა.შ. ასევე ბავშვთა და მოზარდთა მასაჟი ბრტყელტერფიანობის, დისპლაზიის, სქოლიოზის, ხერხემლის დეფორმაციების, პარეზის და ა.შ. (თანდაყოლილი ანომალიებიც) სამკურნალოდ. ტელ: 598-516-533 ქნი ფიქრია.

● კუჭ-ნაწლავის მკურნალობა, კოლიტი, ენტერიტი, დისბაქტერიოზი, დიარეა, კრონი, ბუასილი, გამონაყარი სახესა და ტანზე, ასაკობრივი და პარაზიტული. ორგანიზმის საერთო გაწმენდა-გაძლიერება 100%-იანი შედეგით. 571720311– ქ-ნი მარიამი.

მოჭადრაკე ქალებს მსოფლიოს ჩემპიონობამდე ერთი ნაბიჯი აშორებს

ჩინეთში მიმდინარე მსოფლიოს გუნდურ ჩემპიონატზე საქართველოს მოჭადრაკე ქალთა ნაკრებმა ზედიზედ მეშვიდე მატჩი მოიგო და კვლავ ერთმორგნულად ლიდერობს ჩემპიონატს. თუ დღეს ჩვენი გოგონები ჩინეთის ნაკრებთან არ წააგებენ, მსოფლიოს ჩემპიონის ტიტულს მოიმოგებენ.

ჩვენმა გოგონებმა აშკარად სომხეთის ნაკრება ამსხვერპლეს — 3:1. ბელა ხოტენაშვილმა ელინა დანიელიანი დაამარცხა, შერი არაბიძემ

— ლილიტ გალოიანი, ხოლო ნინო ბაციაშვილმა — მარია კულოსაკ. ერთადერთი მარცხი ლელა ჯავახიშვილმა განიცადა ლილიტ შკრტჩიანთან.

ჩვენმა უახლოესმა კონკურენტმა რუსეთის ნაკრებმა 2,5:1,5 მოუგო უკრაინას.

ნინომ 3,5:0,5 დაამარცხა აშშ, ასეთივე ანგარაშით ინდოეთმა მოუგო პოლონეთს, ხოლო ყაზახეთმა — ეგვიპტეს.

ხატურნინო შდგომარეობა 8 ტურის შემდეგ:

1.საქართველო — 15 ქულა; 2.რუსეთი — 13; 3.ჩინეთი — 11; 4.უკრაინა — 8; 5.ინდოეთი — 8; 6.ყაზახეთი — 8; 7.სომხეთი — 7; 8.პოლონეთი — 5; 9.აშშ — 5; 10.ეგვიპტე — 0.

ბოლო ტურში ერთმანეთს ხვდებიან: ჩინეთი-საქართველო; რუსეთი-აშშ; სომხეთი-ინდოეთი; ეგვიპტე-უკრაინა; პოლონეთი-ყაზახეთი.

დღეს საქართველოს თასის ფინალისტები გამოვლინდებიან

დღეს საქართველოს დავით ყიფიანის სახელობის თასის განმეორებითი ნახევარფინალური მატჩები გაიმართება.

მატჩისწინა ვახტიში

ცხინვალი — დინამო (თბ)

პირველი მატჩი 0:2

თბილისში, „მიხეილ შუხლის“ სახელობის სტადიონზე „ცხინვალი“ თბილისის „დინამოს“ დაუხვდება. პირველი მატჩი დინამოელებმა მოიგეს — 2:0. გოლები მოიგ ციხაძემ (პენალტით) და დავით ყოლეკო

ესპანეთის მეფეს გერმანელ არისტოკრატთან ჰქონდა რომანი

ესპანეთის მეფე ხუან კარლოსს რომანი ჰქონდა გერმანელ არისტოკრატ კარინა ცუ ჰაინ-ვიტგენშტეინთან. ამის თაობაზე მოთხრობილია წიგნში, რომელიც მონარქზეა დაწერილი.

როგორც ბიოგრაფიის ავტორმა ანა რომერომ განაცხადა, ხუან კარლოსი მშრომელობის ბოლო ათი წლის მანძილზე „ორმაგი ცხოვრებით ცხოვრობდა“. რომერომ თქმით, ესპანეთის მეფე დედფფალ სოფიასთან განქორწინებაზეც კი ფიქრობდა.

მან ასევე განაცხადა, რომ მონარქს შეულღეფსთან განშორების განზრახვა მისმა გარემოცვამ გადაფიქრებინა. რაც შეეხება გერმანელ არისტოკრატ ქალს, კარლოსი მას ტახტზე უარის თქმის შემდეგ დაშორდა.

ბიოგრაფიული წიგნის პირველი ტირაჟი — 25 ათასი ეგზემპლარი — გამოსვლიდან 24 საათში გაიყიდა.

ხუან კარლოსისა და ჰაინ-ვიტგენშტეინის მეგობრობის შესახებ ცნობილი 2012 წელს გახდა, როდესაც მეფემ ბოტსვანაში ნადირობის დროს ტრაგმა მიიღო და საპმობლოში კერძო თვითმფრინავით ბრუნდებოდა. მისი ერთ-ერთი თანმხლები პირი სწორედ გერმანელი არისტოკრატი ქალი იყო.

ქეით მიდლტონი უკვე მესამე შვილზე ფიქრობს

ქეით მიდლტონი და პრინცი უილიამი მესამე შვილის ყოლას გეგმავენ. ეს ინფორმაცია კენსინგტონის პერეოგინიას ბიძამ, გერი გოლდსმიტმა გაამხილა.

— არა მგონია, რომ ისინი ორ ბავშვზე განერდნენ, — განაცხადა გოლდსმიტმა, — ახე რომ, თუ ამ ჯერზე წყვილს ნოგონი არ ეყოლებათ, ხალხს ამაზე გული არ უნდა დაწყდეს.

ხავერეულდ, ქეითი და უილიამს მეორე ბავშვი მომავალ კვირაში შეეძინებათ. პერეოგინია კენსინგტონის ბაღში ბავშვებს, რომელიც წმინდა მარიამის ლონდონის პოსპიტალს ეკუთვნის.

ხაჭეფი თჯახში ნოგონის დაბადება დიდი ბრიტანეთის ეკონომიკას 1 მილიარდი ფუნტ სტერლინგის მოგებას მოუტანს.

ყველაზე ხმაურიანი საყვარლები ბრუკლინში ცხოვრობენ

ნიუ-იორკის ყველაზე ხმაურიანი საყვარლები ბრუკლინში ცხოვრობენ. თეთმხილველთა შტაფცენი, „ექსტრის კიენილი“ ექვსსართულიან სახლში ექოსავით გაისმის.

— მეორე სართულზე ვცხოვრობ და გამუდმებით მესმის მაია ხმა. როდესაც სალამოს საპსახურიდან სახლში ვბრუნდები, ნოგონი ყოველ ღამე კიეთს, — განაცხადა ადგილობრივმა მცხოვრებმა, — კიეილი არ წყდება, ხოლო შაბათობით კიდევე უფრო ხმამაღლა ისმის.

— ეს ნეგი საცხოვრებელია. პრობლემების არავის ეუქმნა, — განაცხადა მეზობლებისთვის მეუდროვების დამრღვეველმა, — მე ფეხმძიმედ ვარ.

2014 წლის 1 ივნვრიდან, 2015 წლის თებერვლის ჩათვლით, ხმამაღალი ხეკსის გამო 133 სასიეარია შესული. ყველაზე ხშირად ბრუკლინის მცხოვრებლები ჩიოდნენ. მეორე ადგილზეა კუინსი, მესამეზე — ბრონქსი.

ბრიტანელი ქალები მონაზვნებად მიდიან

ხულ უფრო მეტი ბრიტანელი ქალი ხდება მონაზონი. 2014 წელს 45 ბრიტანელი ადიკეეცა მონაზვნად. ეს საპჯარ აღემატება 2009 წლის მაჩვენებელს.

მონასტერში წასული 45 ქალიდან, 14 30 წელზე უმცროსია.

29 წლის თეოდორა მოკსლი არც ისე დიდი ხნის წინ ედინბურგის უნივერსიტეტში თეოლოგიას სწავლობდა, მაგრამ საბოლოოდ გადაწყვეტა, მეგობრებსა და კარიერას დაშორებოდა და მონაზნობისთვის მომზადებულიყო. მან განაცხადა, რომ აღარ სჭირდება პრაქტიკული საგნებზე ნერვიულობა და შეუძლია იყოს იქ, სადაც უფრო მეტად სჭირდებათ.

მოკსლის თქმით, ზოგიერთი მეგობარი მისმა არჩევანმა გაოცა, თუმცა უმეტესობამ მას მხარი დაუჭირა.

მოამზადა კახა ხატიაშვილმა

ბარსელონამ ესპანიოლი დაამარცხა და ლიდერობა შეინარჩუნა

ესპანეთის ჩემპიონატის 33-ე ტურის ცენტრალური შეხვედრა კატალონიის დედაქალაქში გაიმართა, სადაც ესპანიოლმა ბარსელონას უმასპინძლა.

ბარსელონა სატურნირო ცხრილს ლიდერობს, თუმცა მადრიდის რეალი მას მხოლოდ 2 ქულით ჩამორჩება, შესაბამისად, კატალონიური გრანდისთვის ყველა თამაში ძალიან მნიშვნელოვანია.

წარსულში ესპანიოლი საკმაოდ ხშირად უფუქებდა საქმეს ბარსელონას, თუმცა ამჯერად ასე არ მოხდა.

მატჩის დასაწყისიდანვე ცხადი გახდა, რომ ესპანიოლს ძალიან გაუჭირდებოდა ბარსელონასთან წინააღმდეგობის გაწევა და თუნდაც ერთი ქულის აღება. ბარსელონა ძალიან მალე დაეუფლა უპირატესობას და ნათელი გახდა, რომ გოლი ესპანიოლის კარში მხოლოდ დროის საკითხი იყო.

მე-17 წუთზე ბრაზილიელმა ხუენ ვარსკელაკამ ნეიმარმა შეხვედრაში ანგარიში გახსნა. გოლი ძალიან ლამაზ კომბინაციას მოჰყვა, რომელშიც მესიმ, ალბამ და სუარესმა მიიღეს მონაწილეობა.

გაშეგებული გოლის შემდეგ ესპანიოლი არ გაიქტიურებულა, პირიქით, უფრო მიეჯაჭვა საკუთარ კარს, რაც ბარსელონას წინააღმდეგ დაუშვებელია. მალე მასპინძლების კარში მეორე გოლიც გაფდა. ამჯერად თავი ლიონელ მესიმ გამოიჩინა, რომელმაც კიდევ ერთი ლამაზი კომბინაციი გოლით დაასრულა.

ესპანიოლს პირველ ტაიმში არცერთი სახიფათო მომენტი არ შეუქმნია და ბარსელონას მეკარე კლაუდიო ბრავოს საქმე საერთოდ არ ჰქონდა. ბარსელონას კიდევ შეეძლო ეთამაშა ნელ-ნელ ტემპით, მაგრამ პირველ ნახევარში ანგარიში აღარ შეეცვლილა.

მეორე ტაიმი ისევ ბარსელონას შეტევებით დაიწყო და ტაიმის დასაწყისში ნეიმარს შეეძლო კიდევ ერთი გოლის გატანა, მაგრამ მეკარე კიკო კასილიას ვერ აჯობა. როგორც ჩანს, შეხვედრის მთავარ არბიტრს მატეო ლაზოს მომეზრდა ახალი ერთფერადი ტატჩის ყურება და სტუატიას შეეცალა გადაწყვეტა. 56-ე წუთზე ლაზოსმა ბარსელონას მეცველი ეორდი ალბა მოედნიდან გააძევა. აღსანიშნავია, რომ ალბამ 2 ყვითელი ბარათი ერთი წუთის განმავლობაში მიიღო. ლაზოსმა ჩათვალა, რომ ალბამ მას შეურაცხყოფა მიაყენა, თუმცა გაძევების მიზეზი მაინც გაურკვეველი დარჩა.

მატჩის მსალელობაზე ამ გაძევებამ დადგა არ უმოქმედა. ესპანიოლის ხასიათლეიდან ნუნა ოთქვას, რომ შეხვედრის ბოლოს ის შედარებით გაიქტიურდა და საგოლე მომენტიც შექმნა, რომელიც ფრეგვეველმა ფორვარდმა სტუანამ ვერ გამოიყენა. საბოლოოდ მატჩი 2-0 დასრულდა ბარსელონას სასარგებლოდ.

მატჩის შემდეგ ბარსელონას ფეხბურთელებმა შეხვედრაზე საკუთარი მოსაზრებები გამოთქვეს.

ნეიმარ ბუსკეტსმა მსაჯი გააკრიტიკა და თქვა, რომ მატეო ლაზოს ყურადღების ცენტრში ყოფნა უყვარს და მან უორდი ალბა სწორედ ამის გამო გააძევა მოედნიდან. ანდრეს ინიესტამ თავისი გუნდი შეაქო და თქვა, რომ ბარსელონამ თითქმის იდეალური შეხვედრა ჩაატარა. ინიესტას თქმით, ბარსელონამ ყველა დარჩენილი შეხვედრა უნდა მოიგოს, რომ ესპანეთის ჩემპიონი გახდეს.

ბარსელონას მოაკარმა კონკურენტმა მადრიდის რეალმა სტუმრად ვიგიოში ადგილობრივი ხელტა დაამარცხა 4-2.

მიუხედავად ასეთი ანგარიშისა, რეალს საკმაოდ გაუჭირდა ამ შეხვედრის მოგება და ხელტამ მას ღირსეული წინააღმდეგობა გაუწია.

ბარსელონა ისევ 2 ქულით უსწრებს რეალს და ნეიმონობისთვის ბრძოლა გრძელდება. შემდეგ მატჩს ბარსელონა 28 აპრილს გამართავს საკუთარ მოედანზე ხეტაფეს წინააღმდეგ.

ბექა გოგინაშვილი

აზარი პრემიერლიგაში საუკეთესოა

ლონდონის „ჩელსის“ ნახევარმცველი ედენ აზარი პროფფეხსნილი ფეხბურთელთა ასოციაციამ პრემიერლიგის 2014-15 წლების სეზონის საუკეთესო ფეხბურთელად დაასახელა.

სეზონის საუკეთესო ახალგაზრდა ფეხბურთელის პრაზი კი, ლონდონის „ტოტენჰემის“ თავდამსხმელს პარი კეინს ერგო.

ასოციაციამ ასევე სეზონის საუმბოლური გუნდიც დაასახელა, რომელშიც ყველაზე მეტი, ექვსი მოთამაშე ლონდონის „ჩელსიდან“ მოხვდა.

მეკარე: დაფიდ დე ხეა (მანჩესტერ იუნაიტედი);

მცველები: გარი კეჰილი, ჯონ ტერი, ბრანისლავ ივანოვიჩი (სამეკვ ჩელსი), რაიან ბერტრანი (საუთჰემპტონი);

ნახევარმცველები: ნემანია მატიჩი, ედენ აზარი (ორივე ჩელსი), ფელიპე კოუტინიო (ლივერპული), ალექსის სანჩეზი (არსენალი);

თავდასხმელები: პარი კეინი (ტოტენჰემი), დიეგო კოსტა (ჩელსი).

ინგლისის ფეხბურთის ასოციაციამ „ლიეგრმრეულის“ და „მანჩესტერ სიტის“ ნახევარმცველებს სტიფენ ჯერარდს და ფრენკ ლამპარდს ინგლისურ ფეხბურთში გაწეული სამსახურისთვის სპპატიო ჯილდო გადასცა.

ორივე ფეხბურთელი ზაფხულიდან პრემიერლიგიდან აშშ-ს ჩემპიონატში, აშშ-ში გადაბარგდება და აქ ეაგრძელებს კარიერას. ჯერარდი „ნიუ იორკ რედ ბულსში“, ხოლო ლამპარდი — „ნიუ იორკ სიტეში“.

ჯერარდმა კარიერის განმავლობაში პრემიერლიგაში 500 მატჩი ჩაატარა და 117 გოლი გაიტანა, ხოლო ლამპარდმა — 613 მატჩში 177 გოლი.

მოამზადა
მიხეილ ყორჟოლიანმა

,ჰ3ჯსდჯ3ნ

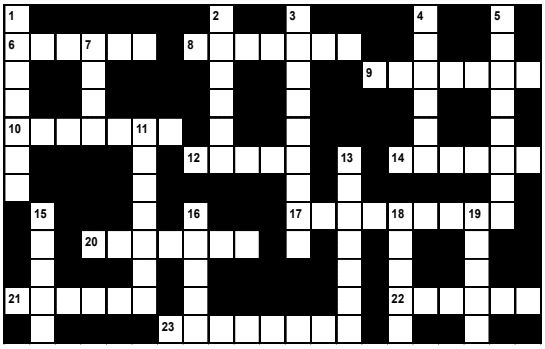

ზვეულად: 1. შეადდღიური, მოელი კეთრის ძველი ქართული სახელწოდება; 2. ითმნური იეროგლიფების სახელწოდება; 3. ჭადრაკის წინამორბედი, ინდური მაგიდის სათამაშო; 4. ბოლიგრაფიული საწარმო; 5. განსაკუთრებით ძეირფასი, სამახსოვრო ნიეთი; 7. ჯიხეკვების ჯიგი; 11. ირლანდიის დედაქალაქი; 13. დაწენილი მატყლი, მაღალხარისხოვანი შალის ქსოვილების დასამზადებლად; 15. ჭაობის ბინადარი გრძელსახკარტა ფრინველი; 16. ეგრეშანიის ფეხბურთელთა გუნდი; 18. ბრიტანული არაყი; 19. ეკურვის ერთ-ერთი სტილი.

თარაზულად: 6. კინიბრაზი საფრანგეთში; 8. სალამის სადილი; 9. საქართველოში გავრცელებული ვარდის-ფერყურძნოვანი ვაზის ამერიკული ჯიში; 10. საკრძალმამი მამული ბრაზილიაში; 12. ქართველი მწერალი, რომან „გზირთა ვარამის“ ავტორი; 14. უბანი ძველ თბილისში; 17. ეხოეტიკური განეკდის უნარი, სალამაზის, შეკვნეიერების გრძნობა; 20. კომპიუტერული თამაშების მოყვარული; 21. ჯარების სახეობა დათვალიერება; 22. დეტექტიური ვარიის ინგლისელი მწერალი ქალი; 23. ყველაზე წვრილი ხურდა ფული ბრიტანეთში.

შეადგინა თ.კოპალეიშვილმა

ობეფ ყჯეჰიბ ეფეჯმეტ.ყტ.ეკბ ჰ3ჯსდჯ3ნტ.ბს გფსეკ[ტ.ბ5

კროსვორდის პასუხები:

თარაზულად: 5. ბარაკუდა; 6. კრედიტორი; 9. კეფალი; 10. ემისია; 11. არაყი; 13. ეკალი; 15. ბერისო; 18. დაიმი; 21. პესიმიზმი; 22. ერითემა; 23. ნიუტონი.

ზვეულად: 1. ზამბეზი; 2. მარლენ; 3. რეიტინგი; 4. რიტორიკა; 7. მისტაგოგი; 8. სარაფანი; 12. სკალპელი; 14. მენეჯერი; 16. სადბერი; 17. ზიგზაგი; 19. აზრი; 20. ათათი.

სუდოკუ პასუხები:

1. ირონია; 2. ნო; 3. მე; 4. ლოო; 5. შტო; 6. ემილ; 7. ლეანდრო; 8. მაია; 9. დო; 10. აიაზმა; 11. კამიუ; 12. ორთი; 13. იდო; 14. კადრილი; 15. მარადია; 16. ზრო; 17. ენკე; 18. მკათათვე; 19. ირაო; 20. იდიია; 21. სათლი; 22. მარკ; 23. „რამიანა“; 24. კროლი; 25. პი; 26. ოსტატი; 27. იიპე; 28. სოია; 29. კიპუ; 30. იორი; 31. კაა; 32. არსი; 33. პაპირუსი; 34. აპრიორი; 35. მუსკატი; 36. სი.

სურათებზე: ავრილ ლავინი; პატრიკ კლუივერტი.

fcnhjqhjuyjpb
28 აპრილისთვის

ფარეზი (ბრონზული დღეა) — ნაკლოვანებანი ხალისიარ გტოვებთ. **ჯარი** — ყველა საქმე გამოგდით, იაქტიურეთ! **ტუკაკები** — შეხვედრა თქვენ სასიკეთოდ დასრულდება, არ შეიდრკეთ. **კირსიები** — სიყვარულში გიმართლებთ, გელით საჩუქარი. **ლიმი** — კარგ ხასიათზე ხართ, რადგან ამის მიზეზი გაქვთ. **ჯალნული** — ფული გაქვთ, პრობლემები არ განუხებთ. **სასნორი** — ის საქმე აკეთეთ, რაც კარგად გამოგდით. **ლრანჯალი** — სახლში დიდი სიხარული გელოდებათ. **ფეიშლოსანი** — თქვენი საქმე წინ მიდის, დიდი წარმატება გელით. **ოსის ჩაკ** — დაისვენეთ და გაერთეთ, მეგობრებს შეხვდით. **ფარეზული** — მთლიანობაში წარმატებული დღეა, იმოქმედეთ. **ოკეზები** — წარსულიდან ვიღაც ბრუნდება, მას თქვენთვის რაღაც აქვს სათქმელი.

უბცუბდ.ს ,ტეყბ.ტ ინსტ=

თემო ლოლაძე უკრაინულ ნიჭიერში“ დაიწუნეს

ქართული „ნიჭიერის“ ერთ-ერთი გამორჩეული სახე თემო ლოლაძე, იგივე კვერცხულები, უკრაინულ „ნიჭიერში“ დაიწუნეს. ყოფილი ხმორტსმენი, რომელიც მარჯველად კახი კალაძის გამოსამშვიდობებელ სადამოზე დინამოს სტადიონზე შეიყვანა გაკვირდა, დღითიდღე პოპულარული ხდება.

როგორც მოსალოდნელი იყო, უკრაინულ „ნიჭიერში“ თემომ იგივე ნომერი წარადგინა უკრაინულ აუდიტორიას, რითაც ქართული სიზოგადოება შოკში ჩააგდო. ქართული „ნიჭიერის“ ჟიურისაგან განსხვავებით, უკრაინული „ნიჭიერის“ ჟიურომ მისი ნომერი ვერანაირ ნიჭად და განსაკუთრებულად ვერ აღიქვა და თემო სამი „არა“-თი დაანაჩუქრა.

ზინაიდა კვერენჩხილაძეს მემორიალურ დაფას გაუხსნიან

ეკა ირემაშვილი

ქართული თეატრის ვარსკვლავს, ზინაიდა კვერენჩხილაძეს, 30 აპრილს მისი ხაცხოვრებული სახლის ფასადზე მემორიალურ დაფას გაუხსნიან.

მსახიობი, რომელიც მხატვრული კითხვის დიდოსტატად იყო მიჩნეული, მთელი თავისი ცხოვრების განმავლობაში რუსთაველის თეატრში მუშაობდა. „ფალესოსფიის დოქტორი“, „ბახტრიონი“, „ფირფიტანი“, „წეროსის გამყიდველი“, „ჭინჭრაქა“, „სეიღლეშის პროცესი“, „მზიანი დიმე“, „ანტიგონე“, „ფედრა“, „მეფეი“, „ლალატი“, „თადამის მეფე“, „ანტონიოსი და კლეოპატრა“, „ამმერსტის მშვენება“, „ხახხლიანი ქორწილი“, „მერი პოპანინი“, „უთამაშობი ჯინს“, „ხხვა საქართველო“, „მოხუცი ჯამბაზები“, „მზის დინეალება საქართველოში“ — ეს ის სპექტაკლებია, რომელშიც მსახიობმა ათეული წლების განმავლობაში ითამაშა.

სხვადასხვა წლებში ზინაიდა კვერენჩხილაძე დაჯილდოვეს პრიზებითა და პრემიებით. საქართველოს დამსახურებულ არტისტს, საქართველოს სახალხო არტისტს, დარნენხილაძის ვარსკვლავი გაუხსნეს.

მსახიობი 4 წლის წინ გარდაიცვალა. ის მცხეთაში სამთავროს დედათა მონასტერში დაკრძალეს, სადაც სიცოცხლის უკანასკნელი წლები გაატარა.

გოგი ცაბაძის სალამო ჩაშალა

ქართველი კომპოზიტორის, გოგი ცაბაძის, სიიუბილეო სალამოს მხარდამჭერად საქართველოს კულტურისა და ძველთა დაცვის სამინისტროს უარი განაცხადა. მიხეილ გაორგაძის უწყებამ გადაწყვეტილება მიიღო, არ დაუჭიროს მხარი გოგი ცაბაძის სიიუბილეო სალამოს.

ამასთან დაკავშირებით კომპოზიტორთა კავშირის თავმჯდომარე და გოგი ცაბაძის შვილი კახა ცაბაძე აცხადებენ:

— სიიუბილეო სალამოზე იტვირთებოდა გაორგი ცაბაძის 15 უცნობი სიმღერის შესრულება, რაც მჯერა, რომ კულტურის მინისტრისთვის შეიძლება არა, მაგრამ საზოგადოებისთვის განსაკუთრებულად საინტერესო უნდა იყოს. ეს არ არის ქართველი პროფესიული მუსიკისადმი კულტურის მინისტრის უპატივცემულო დამოკიდებულების პირველი პრეცედენტი.

ეკა ირემაშვილი

საერთაშორისო

ისლამისტებმა ტყვეების მასობრივი ხვრეტა დაიწყეს

ისლამისტებმა ტყვედ აყვანილი ერაყელი სამხედროების მასობრივი ხვრეტა დაიწყეს. კვირას დახვრეტილ იქნა 35, ორშაბათს კი 187 ერაყელი სამხედრო.

— დახვრეტილთა შორის ერთი გენერალია, — იტყობინება „დოინე ველა“.

ექსტრემისტებმა სოციალური ქსელებით გაავრცელეს განცხადება, რომ ეს მხოლოდ დასაწყისია:

— წელ ტყვეების მასობრივ ხვრეტას ვაწყებთ, — აცხადებენ ისინი.

გერმანიამ პუტინელ ბაიკერებს ვიზები გაუუქმა

გერმანიამ პუტინულ ბაიკერებს (კლუბი „ღამის მგლები“) ვიზები გაუუქმა. „დოინე ველას“ ცნობით, გერმანიის მთავრობა მათ თავის ტერიტორიაზე არ დაუშვებს.

— ეს ჩვენი ქვეყნის მშვიდობისა და სტაბილურობის ეშიერება, — იტყობინება „დოინე ველა“.

ცოტა ხნით ადრე, პოლონეთის საგარეო საქმეთა მინისტრი სხეტინა აცხადებდა, რომ რუს ბაიკერებს პოლონეთში არ შეუშვებდა. მიუხედავად ამისა, ბაიკერები პოლონეთში მაინც შეეფინენ. ამას წინ უძღოდა შოთვეს ფრაად აგრესიული განცხადება: თუკი ბაიკერებს არ შეუშვებენ პოლონეთში, ტანკზე ამხედრებულები შეეკვლინო. ოფიციალურ კარშაკაზე ამ თავხედურმა მუქარამ, როგორც ჩანს, გაკვლენა იქონია. როგორ მოიქცევა გერმანია?

მოამზადა ნიკა თევზაძემ

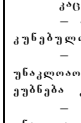

იუმორი

***

ერთი მეგობარი მეორეს ეუბნება:

— ვინ ეშმაკმა მოიგონა ცოლი, არ უნდა მოიმეკვანა. ცოლ-ქმრობა სასულელეა!

— რატომ?

— რატომ და იმიტომ, რომ დაკოვრება და ცოლი კარ მიტანს, გამოეფხიზლდები და მე კარ ვიტან დასანანადად...

***

წარწერა ეზოს ჭიშკარზე:

„ზარი არ მუშაობს, ძალლი გაგიჯავრეთ!“

***

კაცი ბაზარში გოჭს ყიდის და აქებს თავის საქონელს:

— აბა გოჭი, კაი გოჭი, უნაკლო და უზადო, კაი ჩაბუტკუნებული.

— კი, იცოცხლე კარგია, მაგრამ, რომ აქვს, უზადო და უნაკლოთა, მარჯვენა ყური რომ აქვს ოდნავ მოგლეჯილი, — ეუბნება კალენტი.

— შენ თუ შესაწყალად და საჭმელად გინდა, მართალი უნაკლოა, თუ რაღაც კაქვს ხაოქმელი, მარცხენა ყურში უთხარ!

***

ქორწილის სუფრა. ბატარა ბავშვი მჭადსა და ყველს მიეძალა. დედა შვილს ეუბნება:

— ვეკენი სახლშიც გაქვს და სხვა რამეები გადაიღე და ჭამე.

გვერდით მჯდომი ხანდაზმული მამაკაცი ეუბნება:

— აცალე, ქალო, რაც იცრი ბავშვმა, ამას ჭამს.

***

კაცს ბავშვი შეეძინა. საშობაოროში მეფლისა და შვილის სანახავად შეუშვეს. კაცმა ცოლი გადაკოცნა, ამ დროს ბავშვიც მოუყვანეს და რომ დახედა, გულმოსული ცოლს მიუბრუნდა:

— რა არის, ქალო, ეს, შენ როგორ ყველაფერი უნდა დაგეწყვას?!

***

მეგობრები არაყს სვამენ. ერთი მეორეს ეუბნება:

— რაღაც თავი ამატკივა ამ არაყმა.

მეორე პასუხობს:

— ოც გრამ ტუანს რომ ორას გრამ არაყს დასახმ, აბა რა მოგიყავ?!

მოამზადა კახა ხატიაშვილმა

ჩვენ სიყვარული მანანა კორძაძეს ვულოცავთ დაბადების დღეს. ვესურვებთ ჯანმრთელობას და ბედნიერებას.

სიყვარულით „ახალი თაობა“

ჩვენ ვულოცავთ ნინო მაღალაშვილს შვილიშვილის, დემეტრეს დაბადებას.

„ახალი თაობა“

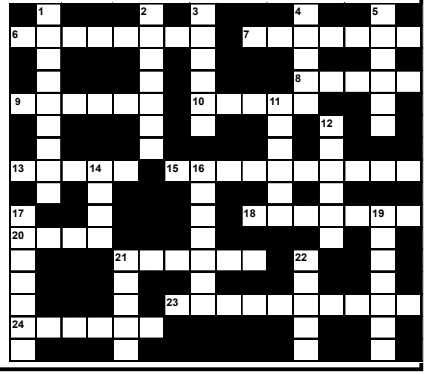

ჰეჯყეჯნერ ფ

ვერტიკალურად: 1. ცხენის შემსწავლელი მეცნიერება; 2. თაღლითის ძველი ქართული სახელწოდება; 3. ხქელი, ტყავისებრი ფოთლების მქონე, თოასხის მარადმწვანე, დეკორატიული მცენარე; 4. კაოთლიკური ჯვარი; 5. აზერბაიჯანის პრეზიდენტი; 11. ხეკისბერი ფშაურ ხეკხუნერეთში; 12. დიდი დასახლებული პუნქტი; 14. ათპონური ბრინჯის არაყი; 16. ძეთრფანი ხარეწაო თევზი; 17. მდინარე ამხერდამში; 19. რომელიმე ენის სიტყვების მარაგი; 21. კუს ტბის ძველებური სახელწოდება; 22. უნერული ღვინო.

თარაზულად: 6. მეშახტეთა შორის გავრცელებული ფილტვების სპეციფიკური დაავადება; 7. ნიან მწარმოებელი ქართული ფირმა; 8. პროფესიონალი ცხენოსანი; 9. მოთა სახელწოდება შუა-აზიაში; 10. გარკვეული ვადითა და პირობით გაცემული თანხა; 13. მოცარული დარტყმა ბილიარდში; 15. გერმანიაში გამოყენებული სამოსმხარეული ჯაშის ძალლი; 18. სამთნახტრო კომპლექსი ქსნის ხეობაში; 20. ღვინის ნათესახსმენელი, მერქანფოს ძველებური სახელწოდება; 21. წარმართული რელიგიის მსახური; 23. ჯარების განლაგება; 24. კიფე. სასაუზმე გერმანიაში.

შეადგინა თ.ფოფინაშვილმა

TV პროგრამა

სამშაბათი 28 აპრილი

07.30 "ჩვენი ქალა" **08.00, 09.00, 10.00** "მოამბე" **10.15, 02.40** "პირადი ექიმი" **11.00, 03.20** "სამოთხის ვაშლები" **12.00, 16.00, 19.00, 20.00** "მოამბე" **12.40** "საღილის დრო" **13.20** ტ/სერ. **"ჩინარი ვეტრინე" 14.20** "საუკუნის პორტრეტები" **15.00, 21.00** ტ/სერ. **"აღვოკატები" 17.00** "კომუნიკატორი" **19.30** "სიტყვების თამაში" **22.00** "ქართული დოკუმენტალისტიკა" **23.00** მხ/ფ **"ბუერა"** (ბ.უილისი) **01.00** მხ/ფ **"ვეი" დელიკო"**

08.00, 10.10, 12.00, 15.00, 17.00, 21.00, 23.30 "ბრიფინგის დრო" **09.00, 19.00** "თვისუფალი ტრიბუნა" **10.00** "გეოფაქტორი" **11.00** დ/ფ "ააშენე უფრო დიდი" **14.00, 16.00** ტ/სერ. **"ოჯახური გამოძიება" 20.00** "მოამბე" (აფხაზურ, ოსურ, სომხურ, აზერბაიჯანულ, რუსულ ენებზე) **21.30** "არგუმენტების დრო" **23.00** "ნამდვილი დრო"

06.45 სერ.**"სიცოცხლის სიყვარული" 07.30, 08.05, 09.10** იმედის დილა **08.00, 09.00, 10.00, 11.00, 14.00, 17.00, 19.00, 20.00, 02.50,** ქრონიკა **10.05** სერ.**"ანრმა" 11.20** სერ.**"მვინის ლამა" 12.30** დღის შოუ **14.40, 15.55** სერ.**"ორი ბეღი" 17.35** სერ. **"სიცოცხლის საფასური" 2** სერ. **18.45, 19.03** სერ.**"ნდოგა" 20.55** სერ. **"შარისაძიგა" 22.00** ექსკლუზიური ინტერვიუ **23.00** იუმორინა **01.00** მხ/ფ **"ზნიკერსალური ჯარისკაცი"**(ჟ.კ.ვან დამი) **03.00** მხ/ფ **"ფან-ფან ტიულპანი"** (ბ.კრუსი)

06.00, 15.55 სერ. **""სასოწარკვეთილი დიასახლისები" 07.30** დილამშვიდობისა საქართველო **10.15** სერ. **"ბედისწერა" 12.00, 15.00, 18.00, 21.00** კურიერი **12.30** "შუა დღე" **16.55** სერ. **"ამჯადოებულები" 18.55** სერ. **"სტამბოლის ცა" 19.55** სერ. **"ქარადაი" 20.50** ეროვნული ლატარეა **22.00** არჩევანი **01.00** მხ/ფ. **03.00** კურიერი. დაიჯესტი **03.30** მხ/ფ.

06.20 სპექტაკლი **"ალალი" 08.00** დილის ლოცვა **08.15** სახარება **08.25** მოს.პაუზა **08.30** "განთიადი" **10.00** ერთსულოვნების ვერნისაჟი **10.10, 19.00, 22.00, 00.05, 02.30** სიახლენი **10.35** პატერიკი **10.40** დოკ/ფ"არის ასეთი ქვეყანა,მას საქართველო ჰქვია" **10.55** დოკ/ფ "სეძინარიელები" **11.30** ამბიონი **11.40** ღვთის სახლი **12.10** მხ/ფ **"ბნიარული რომანი" 13.30** "შუადღე"ერთსულოვნებაზე **15.10** მულტ. ფ. ქარი. **15.30** კონცერტი **16.15** სათავეებთან სულხან-საბა ორბელიანი **16.55** დოკ/ფ "ზღვარი" **18.10** განთიადის სტუმარი **18.40** ძველი აღთქმის განმარტებანი **19.20** მოკ/ფ **"ულახელი ფფლისსეიელი" 19.50** მუს.პაუზა **20.00** ღია აუდიტორია **20.40** ძილი ნებისა **21.05** პატრიარქის ქადაგება **21.25** ისტორიის გაკვეთილი **22.25** ჩვენი ფონდი **23.00** საღამოს ლოცვა **23.15** საუბარი მოძღვართან **23.35** დოკ. ფილმი **00.30** მგზავრები წუთისოფლისა **01.00** "შუადღე "ერთსულოვნებაზე

მაესტრო **7.00, 10.00, 11.00, 12.00, 13.00, 14.00, 15.00, 16.00, 17.00, 18.00, 20.00, 0.30,** "მაესტროს ახალი ამბები" **7.30** ანიმაცია **"ძუნა-ფუნ ისტაბი" 7.55** "საქმიანი დილა" **10.05, 11.05 სერიალი "უკანასკნელი გაზაფხული" 12.30, 18.30** "ბიზნეს კონტაქტი" **13.35, 14.05 სერიალი "დაკარგული დრო" 15.35** გადაცემა "NX-სპეკერი" **16.05, 17.05 სერიალი "აარძალული სიყვარული" 19.00 სერიალი "დამსიანი ღიმილი" 20.05 სერიალი "ბავი ფული და სიყვარული" 21.00** "მაესტროს ცხრილი" **22.15** გადაცემა "iZOS-ანალიზი" **22.50 სერიალი "დიდებული საუკუნე"**

გაზეთის
ბატონი ცოფუტინა
ვიგაზეთდაბეჭდა ეტ.ფანდის

ესპანეთიზაცია

[illegible]

[illegible]

- [illegible]
- [illegible]