კრებულტარებო ჟველა ქვეყნისა, შეერთდით!

ლელო

№ 113 (5143)

1974'წ. 9 ივნისი, კვირა. ფასი 3 კაპ.

საქართველოს სსრ მინისტრთა საბჭოსთან არსებული ფიზკულტურისა და სპორტის კომიტეტისა და კრებულიკური საბჭოს ორგანო

ЛЕЛО Орган Комитета по физической культуре и спорту при Совете Министров ГССР и республиканского Совета профсоюзов

გაზეთი გამოდის 1934 წლის 18 აპრილიდან

საკდესი მოგვითხრობს

ჩვენი ძალა ერთიანობაშია

ერთი ინსტიტუტის სახელით

სპარტაკიადის სარბიელზე გამოდიოდნენ ალჟირის, ვიეტნამის დემოკრატიული რესპუბლიკის, კუბის, მონგოლეთის, სუდანის სპორტსმენები, ხოლო გამარჯვება... ტაშკენტის პოლიტექნიკური ინსტიტუტის გუნდმა. ამ უმაღლესი სასწავლებლის უცხოელმა სტუდენტებმა აჯობეს თავიანთს თანამემამულეებს, რომლებიც უზბეკეთის დედაქალაქის სხვა ინსტიტუტების სპორტულ ღირსებას იცავდნენ.

— უცხოელ სტუდენტთა პირველი სპარტაკიადა ტაშკენტის ერთ-ერთ საუკეთესო ბაზაზე — სტადიონ „სტარტზე" ჩატარდა, — ამბობს საქალაქო სპორტკომიტეტის თავმჯდომარის მოადგილე ს. ოშენკო. — ინსტიტუტის მწვრთნელები გულმოდგინედ ამზადებდნენ კალათბურთელებს, ფრენბურთელებს, ჩოგბურთელებს, მოჭადრაკეებს. უცხოელმა სტუდენტებმა, რომლებიც ჩვეულებრივ თავიანთს საბჭოთა კოლეგებთან ერთად გამოდიან სარბიელზე, ძლიერი გუნდების შექმნა შეძლეს. პოლიტექნიკური ინსტიტუტის სპორტულ ღირსებას იცავდნენ ვიეტნამელი ჩოგბურთელები, მონგოლი მოჭადრაკეები, ალჟირელი ფრენბურთელები. კალათბურთელთა ტურნირისთვის კი უცხოელმა სტუდენტებმა „ინტერნაციონალური გუნდი" შექმნეს — მოედანზე გამოვიდნენ კუბის, მონგოლეთისა და სუდანის ახალგაზრდები.

სპარტაკიადის ბევრმა მონაწილემ სათანადო ნორმატივები შეასრულა.

ამიერიდან ტაშკენტში უცხოელ სტუდენტთა სპარტაკიადები ტრადიციად იქცევა. გაისად მონაწილეთა რიცხვი კიდევ უფრო გაიზრდება. უფრო მრავალფეროვანი გახდება ასპარეზობის პროგრამა, რომელსაც დაემატება მძლეოსნობა და ფეხბურთი.

ე. ეფიმოვი.

ტაშკენტი.

მარათონელთა „დასვენება"

თავისებურად გაატარებენ საზაფხულო შვებულებას ორი უნიკალური ზემარათონული გადარბენის მონაწილენი. ამ შეჯიბრებებმა სტარტი ნევის ნაპირებზე აიღო. ერთი, რომლის მანძილია 5670 კილომეტრი, კომკავშირისთვის ლენინის სახელის მინიჭების 50-ე წლისთავს ეძღვნება. ამ გადარბენის მარშრუტი დიდი ბელადის ცხოვრებასთან და მოღვაწეობასთან დაკავშირებულ ადგილებში გაივლის. ლენინგრადის საკავშირო პროფსაბჭოს ვერფის ზეინკალს, 44 წლის ნ. ზელოვსა და უდმურტეთის უნივერსიტეტის სასწავლო ოსტატს ნ. გრედელევს განზრახული აქვთ დისტანცია 83 დღეში დაფარონ და აგვისტოს მეორე ნახევარში შეშენსკოეში ჩავიდნენ.

ლენინგრადის „რბენის კლუბის" მძლეოსანთა მეორე ჯგუფმა კურსი კიროვისკენ აიღო. პოლიტექნიკური ინსტიტუტის პროფესორმა ს. კოიკოვმა, ხორცკომბინატის მუშამ ბ. სავინსკიმ და უფროსმა ინჟინერმა ვ. ლობანოვმა 1800 კილომეტრი უნდა გადალახონ. მათი ყოველდღიური „სამუშაო ნორმა" 80-90 კილომეტრია. სპორტსმენები კიროვში ჩავლენ 23 ივნისს, ქალაქის დაარსების 600 წლისთავისადმი მიძღვნილი დიდი სპორტული ზეიმის დღეს.

ორივე გადარბენის დევიზი ესაა: „დავნერგოთ მასებში მშრ საკავშირო ფიზკულტურული კომპლექსი".

ლენინგრადი.

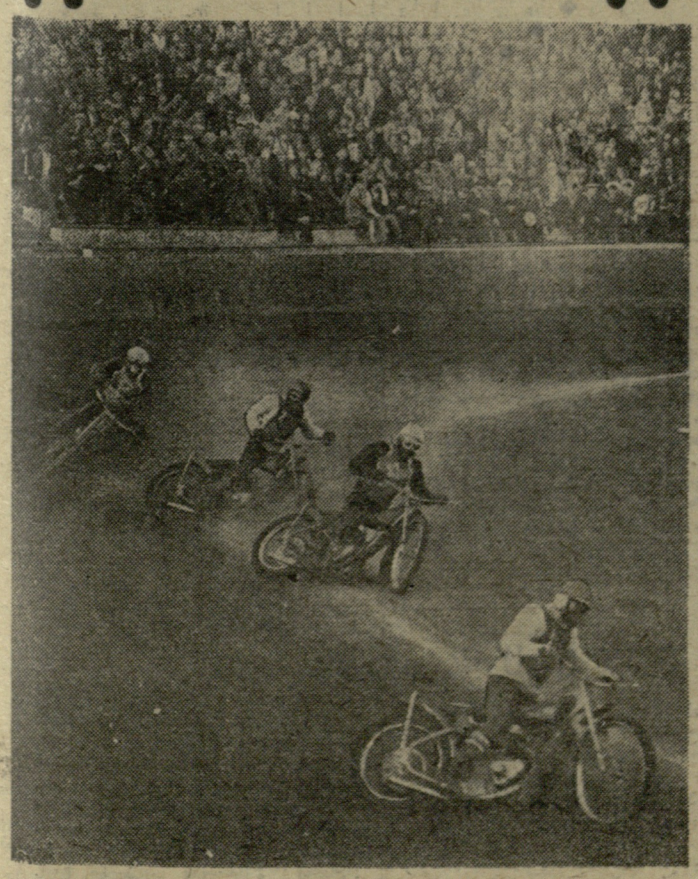

ვლადივოსტოკი. დიდი ინტერესი გამოიწვია „ვოსტოკისა" (ვლადივოსტოკი) და „სიბირის" (ნოვოსიბირსკი) შეხვედრამ წიდოვან ბილიარდზე მოტორბოლოს ოსტატთა საკავშირო ჩემპიონატის პროგრამით. შეხვედრა ანგარიშით 48:34 მოიგეს მინდვრის მასპინძლებმა — შარშანდელი პირველობის ვერცხლის პრიზიორებმა.

სურათზე: შეჯიბრების მომენტი.

ე. მურავინის ფოტო.

ლიდერებმა პოზიცია განიმტკიცეს

ვილნიუსი, 7 ივნისი. გაზეთ „სოციალისტიჩესკაია ინდუსტრიის" პრიზზე საკავშირო მრავალდღიანი ველორბოლის ყველაზე გრძელი, IX ეტაპი (170 კმ) არმიელმა ა. იუდინმა (ტაშკენტი) მოიგო. ფინიშამდე რამდენიმე მეტრი რომ იყო დარჩენილი, მან მძლავრი ბიძგით აჯობა თანაგუნდელ ვ. გალინაუსკასს (რიგა) და ახალგაზრდა მრბოლელს, სსრ კავშირის ნაკრების წევრს ბ. ისაევს (კიშინიოვი). სამივემ აჭამდე თითო ეტაპი მოიგო და ასლაც ერთნაირი დრო (4:22.26) აჩვენა. ადგილები ზემოაღნიშნული თანმიმდევრობით „გაანაწილა" ბონიფიკაციამ.

ფინიშთან მძლავრმა სპურტმა არმიელებს გუნდური გამარჯვებაც მოუტანა. ეტაპზე და მათ კიდევ უფრო განიმტკიცეს საველდერო პოზიცია. 9 ეტაპის შემდეგ II ადგილზე მყოფი დინამოელები ლიდერს 3 წუთითა და 23 წამით ჩამორჩებიან, სულ კი ორი ეტაპიღა დარჩა.

პირად ჩათვლაში კვლავინდებურად წინაა დინამოელი ა. ტიხონოვი (დუშანბე), რომელიც 2 წუთითა და 4 წამით უსწრებს II ადგილზე მყოფ ლენინგრადელ ვ. ხრაპოვს.

ყველაზე აქტიური მრბოლელების სიას: გალინაუსკასი - მეთაურობს.

პარტია გადაიდო

კისლოვოდსკი, 7 ივნისი. ჭადრაკში ქალთა მსოფლიო პირველობის პრეტენდენტთა ნახევარფინალურ მატჩში ვ. კოზლოვსკაიასა (პიატიგორსკი) და ი. ლევიტინას (ლენინგრადი) შორის დღეს VI პარტია გათამაშდა. მეტოქეებმა ორთაბრძოლის მეორე ნახევარი დაიწყეს.

კოზლოვსკაიამ (შავებით) მესამედ გათამაშა სიცილიური დაცვა. შეიქმნა მთაბეჭდილება, რომ პარტია ყაიმით უნდა დამთავრებულიყო, მაგრამ პიატიგორსკელმა მოჭადრაკემ უზუსტოდ ითამაშა და ლევიტინამ დიდი პოზიციური უპირატესობა მიიღო.

ზუთსაათიანი ბრძოლის შემდეგ პარტია გადაიდო. შეწყვეტილ პოზიციაში ლევიტინას მოგების შანსი აქვს.

6 პარტიის შემდეგ მატჩის ანგარიშია 3:2 კოზლოვსკაიას სასარგებლოდ (ერთი პარტია გადადებულია).

მოგებით დაიწყო

ნიცა, 8 ივნისი. XXI საჭადრაკო ოლიმპიადის I ტურში სსრ კავშირის ნაკრებმა მოუგო შოტლანდიის გუნდს — 3,5:0,5. კარპოვმა სძლია პრიტჩეტს, სპასკიმ — ლევის, ხოლო კორჩნოიმ თამაშის განახლებისას — მაკკეის. ტალისა და ჯეიმისონის პარტია ყაიმით დამთავრდა.

პირველი ნახევარფინალური ჯგუფის სხვა შეხვედრები ასე დამთავრდა: უელსი — ანტილის კუნძულები 4:0, მონგოლეთი — იორდანია 3:0 (1 პარტია გადადო), ბრაზილია — პუერტო-რიკო 1,5:0,5 (2).

მორიგი ჯირაჟის შედეგები

სპორტული ლატარიების მთავარმა სამმართველომ შეაჯამა შედეგები „სპორტლოტოს" და „სპორტლოტო-2"-ის მორიგი, მე-15 ტირაჟისა, რომელიც 30 მაისს მოეწყო მოსკოვში.

„სპორტლოტო": ექვსი ნომერი ვერავინ გამოიცნო. ხუთი ნომრის გამოცნობისთვის მოგება 4187 მანეთია (109 ბილეთი), ოთხისთვის — 90 (5782), სამისთვის — 4 მანეთი (133.441).

„სპორტლოტო-2": ექვსი ნომერი ვერავინ გამოიცნო. ხუთი ნომრის გამოცნობისთვის მოგება 5000 მანეთია (23 ბილეთი), ოთხისთვის — 70 (1898), სამისთვის — 3 მანეთი (46301).

მოგებული თანხა გაიცემა ცენტრალურ შემნახველ სალაროებში 11 ივნისიდან 10 ივლისის ჩათვლით. (საკდესი).

• • •

საქართველოში რეკორდი დამყარდა. ჭუთაისელი პენსიონერი გრიგოლ ტრისტანოვი სპორტულ ლატარიაში პირველივე ტირაჟებიდან მონაწილეობს. წინა, მე-14 ტირაჟში მან ჩვენი რესპუბლიკის ყველა რეკორდი დაამხო: სამი ბილეთი ერთნაირად შეავსო, სამივეზე ხუთ-ხუთი ნომერი გამოიცნო და 9210 მანეთი მოიგო.

სპორტი ხელჩანთაში

ტულა, 7 ივნისი. 23 წლის ველოსიპედისტმა კლაუს გრიუნკემ (გდრ) მოიპოვა „ტულის დიდ პრიზზე" ტრადიციული საერთაშორისო შეჯიბრების ერთ-ერთი მთავარი ჯილდო. მას გადაეცა ტულის სანადირო თოფი შეჯიბრების პროგრამის პირველ ნომერში გამარჯვებისთვის. გრიუნკემ პარასკევ საღამოს ადგილობრივ ბეტონის ტრეკზე ყველაზე სწრაფად დაფარა 1000 მ ადგილიდან — 1.08,25. მეორე შედეგი ჰქონდა შარშანდელი მსოფლიო ჩემპიონატის ვერცხლის პრიზიორს ედუარდ რაპს (ოსკა) — 1.08,68. III ადგილზეა კიშინიოველი ანატოლი იაბლუნოვსკი — 1.08,79. შეჯიბრებაში, რომელიც სამ დღეს გასტანს, ზემოდასახელებულთა გარდა მონაწილეობენ ბულგარეთის, რუმინეთის, უნგრეთისა და ჩეხოსლოვაკიის ველოსიპედისტები.

კიევი, 7 ივნისი. ევროპის იუნიორ მოკრივეთა აქ მიმდინარე ჩემპიონატის ფინალში საბჭოთა კავშირის ნაკრების 11 წევრიდან 10 სპორტსმენი გავიდა. ეს დიდი წარმატებაა, რამაც მასპინძელი ქვეყნის კოლექტივს გუნდურ ჩათვლაში უკვე მოუტანა გამარჯვება. 9 ივნისს სპორტის სასახლის რინგზე დასკვნითს ორთაბრძოლებში ერთმანეთს შეხვდებიან (წონითი კატეგორიების მიხედვით): ჩ. მეგრი (ინგლისი) — ა. ტკაჩენკო (სსრკ), ი. განუშევი (ბულგარეთი) — ვ. რიბაკოვი, ფ. პაკი (ორივე — სსრკ) — ც. ანდრეკოვსკი, რ. პეშევი (ორივე — ბულგარეთი) — ვ. სოროკინი, ვ. ლიმასოვი (ორივე — სსრკ) — ც. ცვეტკოვი (ბულგარეთი), ნ. სიგოვი (სსრკ) — რ. მიულერი (გდრ), მ. ბიჩკოვი (სსრკ) — ტ. კაჩარი (იუგოსლავია), ვ. დანშინი — (სსრკ) — ჯ. კარმონე (იტალია), დ. ენდე (გდრ) — პ. ისტრატე (რუმინეთი), მ. კრუცი (სსრკ) — ვ. დაფინოიუ (რუმინეთი), კ. მაშევი (ბულგარეთი) — ს. პლისოვი (სსრკ).

საჭიდაო სალიჩავე, ციხერ ბილიკებზე

ჰიათურის განათლების განყოფილების ბავშვთა და მოზარდთა სპორტულ სკოლაში დიდი პოპულარობით სარგებლობს კლასიკური ჭიდაობა (მწვრთნელები შ. ხვედელიძე, დ. ტატიშვილი). ამ სახეობის მოყვარულებისთვის მოეწყო ახალი სპორტული დარბაზი. აქვე გაიმართა რაიონის მოსწავლეთა გუნდური პირველობა, რომელშიც 12 კოლექტივი მონაწილეობდა. I ადგილი მოიპოვეს ნავარძეთის საშუალო სკოლის მოსწავლეებმა. მეორე იყო ქალაქის მე-2 საშუალო სკოლის გუნდი. III ადგილი ხვდათ ქალაქის მე-5 საშუალო სკოლის წარმომადგენლებს.

ჩატარდა მოსწავლეთა საქალაქო სპარტაკიადის პროგრამით გათვალისწინებული პირველობა ცურვაშიც. შეჯიბრებაში, რომელშიც 100-ზე მეტი მოსწავლე მონაწილეობდა, გუნდური I ადგილი რუსული საშუალო სკოლის მოცურავეებმა დაიკავეს. მომდევნო ადგილებზე გავიდნენ მე-2 და 1-ლი საშუალო სკოლების კოლექტივები.

შეჯიბრებაში თავი გამოიჩინეს ი. შოტმა, თ. ცხადაძემ და ტ. ვეტერმა, რომლებმაც პირველი თანრიგის ნორმატივები შეასრულეს.

შ. ტატიშვილი.

(ჩვენი კორ.).

ჰიათურა.

სტარტზეა მშრ

ამას წინათ ცხინვალის სტადიონზე მოეწყო შეჯიბრება მშრ კომპლექსის ნორმატივების ჩასაბარებლად. 100 მეტრზე რბენაში, ბირთვის კრასა და სიგრძეზე ხტომაში ძალას ცდიდნენ კომკავშირის რაიკომის, განათლებისა და ჯანმრთელობის დაცვის განყოფილებების, აგრეთვე, სოფლის მეურნეობის სამმართველოს მუშა-მოსამსახურენი. სტარტზე 30-მდე ქალი და ვაჟი გამოვიდა. ნორმატივები ნახევარზე მეტმა ჩააბარა.

ბირთვის კრაში ყველას აჯობა განათლების განყოფილების გამგემ ხ. ჩიბისოვმა, რომელმაც წარმატებით იასპარეზა რბენასა და სიგრძეზე ხტომაშიც.

ნორმატივები სამივე სახეობაში ჩააბარეს რაიონის არქიტექტორმა გ. ქოქოევმა, კომკავშირის ცხინვალის რაიკომის პირველმა მდივანმა ე. ფუხაევმა, ამავე რაიკომის ინსტრუქტორმა პ. კაბულოვმა, განათლების განყოფილების თანამშრომლებმა უ. კაჩიევამ და ი. ჯიკაევამ, სტატისტიკური სამმართველოს მუშაკმა ხ. ძაგოევმა...

ვ. მელქოევი.

(ჩვენი კორ.).

ცხინვალი.

დაშნით მოფარიკავეებმა შეჯიბრება დაამთავრეს

ვილნიუსი, 7 ივნისი. შეიარაღებული ძალების ნაკრებმა ფინალში სამი გამარჯვება მოიპოვა და სსრ კავშირის ჩემპიონის წოდება მოიხვეჭა დაშნით ფარიკაობაში. არმიელებმა (ყოველი გ. კრისი, ეორონეელი ვ. მოძოლევსკი, კიეველი ს. პარამონოვი, მინსკელი ი. ვალეროვი და ეორონეელი ს. მატვეევი) ჯერ სტუდენტთა ნაკრებს სძლიეს ანგარიშით 9:2, შეორე მუჭავე ბრძოლაში აჯობეს დინამოელებს (8:5), ბოლოს კი სპარტაკელები დაამარცხეს — 7:1.

ამრიგად, „სპარტაკის" მოფარიკავეებს ვერცხლის ჯილდოები ხვდათ. III ადგილზე გავიდა „დინამოს" გუნდი. IV ადგილზეა „ბურევესტნიკი", ხოლო მომდევნო ადგილები „ავანგარდმა" და „ლოკომოტივმა" დაიკავეს.

ახალი ამბები

ბერლინი, 7 ივნისი. გდრ-ის ჩოგბურთელმა ჰანა მანდლიკოვამ მოიგო ქალაქ ბერლინში მიმდინარე საერთაშორისო ტურნირის ფინალური შეხვედრა. მან ორ სეტში (6:4, 6:4) დაამარცხა ავსტრალიელი ჩოგბურთელი ლეზლი ალენი.

ბუდაპეშტი, 7 ივნისი. ბუდაპეშტში მიმდინარე საერთაშორისო ტურნირის ფინალში ჩეხოსლოვაკიის ნაკრებმა ორი ხელით 1 ქულა მოიგო უნგრეთის ნაკრების წინააღმდეგ.

ბრიუსელი, 7 ივნისი. ბრიუსელში მიმდინარე საერთაშორისო ტურნირის ფინალში ბელგიის ნაკრებმა ორი ხელით 1 ქულა მოიგო ჩეხოსლოვაკიის ნაკრების წინააღმდეგ.

ბრატისლავა, 7 ივნისი. ბრატისლავაში მიმდინარე საერთაშორისო ტურნირის ფინალში ჩეხოსლოვაკიის ნაკრებმა ორი ხელით 1 ქულა მოიგო ბულგარეთის ნაკრების წინააღმდეგ.

ბრატისლავა, 7 ივნისი. ბრატისლავაში მიმდინარე საერთაშორისო ტურნირის ფინალში ჩეხოსლოვაკიის ნაკრებმა ორი ხელით 1 ქულა მოიგო ბულგარეთის ნაკრების წინააღმდეგ.

გულითადი მასპინძლობა

„ლ“ ინტერვიუ

— გერმანიის ფედერაციულ რესპუბლიკაში პირველად 1963 წელს გავლდით, როცა საბჭოთა გუნდის შემადგენლობაში ქალაქ ობერჰაუზენში ქალთა საჭადრაკო ოლიმპიადაში ვმონაწილეობდი, — გვიამბობს ჭადრაკში მსოფლიოს და სსრ კავშირის ჩემპიონი, საერთაშორისო ოსტატი ნონა გაფრინდაშვილი.

— წლეულს, აპრილის მიწურულს, კვლავ მომიხდა გამგზავრება ამ ქვეყანაში, ამჯერად ქალაქ დორტმუნდში, სადაც ვაჟთა ტრადიციულ საერთაშორისო ტურნირში მონაწილეობის მისაღებად მიმიწვიეს.

დორტმუნდი დიდი ქალაქია. ჭადრაკს აქაც ბევრი თაყვანისმცემელი ჰყავს. შარშან სწორედ მათი თაოსნობით ჩაეყარა საძირკველი „დორტმუნდის ჭადრაკის საერთაშორისო დღეებს“. ამ თავისებურ ფესტივალს ამშვენებდა ვაჟთა საერთაშორისო ტურნირი, რომელშიც მონაწილეობა მიიწვეს საბჭოთა დიდოსტატებმა ბორის სპასკიმ და პაულ კერესმა.

მასპინძლები გულითადად შემხვდნენ. ტურნირის დაწყებამდე სამი დღე დორტმუნდის ღირსშესანიშნაობათა გაცნობას მოვანდომე. ყოველ ნაბიჯზე ვგრძნობდი მასპინძელთა ყურადღებას. გერმანიის ფედერაციული რესპუბლიკის ჭადრაკის ფედერაციის პრეზიდენტმა ლუდვიგ მნაიდერმა გულთბილი, მხატვრულად გაფორმებული ადრესი გამომიგზავნა.

1 მაისი — მშრომელთა საერთაშორისო სოლიდარობის დღე დორტმუნდში ფართოდ აღინიშნა. ქალაქის ქუჩები და მოედნები მოზეიმე ხალხით იყო სავსე.

3 მაისს ჩემი დაბადების დღეა. დილით რესტორანში რომ ჩავედი სასაუზმოდ, მომტანმა ქალმა ცალკე მაგიდასთან მიმიწვია, ეს.სუფრა თქვენს პატივსაცემადაა გაშლილიო. მალე გამოჩნდნენ დორტმუნდის ჭადრაკის მესვეურნი, ტურნირის მონაწილენი. ვარდებით მოპირკეთებული დაბადების დღე.

ტურნირში სათამაშოდ მოწვეული იყვნენ ცნობილი დიდოსტატები: უნგრელი ლასლო საბო, იუგოსლავიელი მატე დამიანოვიჩი, საერთაშორისო ოსტატები: რუმინელი ვიქტორ ჩოკილტია, იტალიელი დოქტორი ენრიკო პაოლი, პოლონელი ოსტატები კრისტოფ პიტელი და გერმანელი მოჭადრაკეები ფრადელმი ბახმანი, ოტო ბორიკი, რაიმონდ ბუში, კარლ პიუტემანი, მანფრედ კრაუზი და რუდოლფ ზერვატი. ვთამაშობდით დორტმუნდელთა საყვარელ საზაფხულო პარკში — ვესტჰალენპარკში.

დასავლეთ გერმანიაში ეს პარკი ყველაზე დიდი ყოფილა. აქ ყველანაირი გასართობია. პარკში აღმართულია ოსტანკინოს მსგავსი სატელევიზიო კოშკი, რა თქმა უნდა, უფრო დაბალი, ოღონდ მოძრავი რესტორნით. მთელი პარკი ტულიპებსა და ვარდებშია ჩაფლული.

ამ პარკის მშვენებაა ხელოვნური ტბა, რომლის ნაპირებსაც მწვანე ხავსოსელი ამშვენებს. ტბის შუაგულში კუნძულია, კუნძულზე კი კაფეს კოხტა შენობა დგას. სწორედ ამ კაფეში ჩატარდა ჩვენი ტურნირი. პაექრობისთვის საუცხოო პირობები გვქონდა.

ბრძოლის მიმდინარეობაზე თითქმის ყოველდღე იწერებოდა „ლელოს“ ფურცლებზე. ახლა გაგაცნობთ შეჯიბრების საბოლოო ცხრილს. დავუმატებ, რომ მონაწილეთა შორის მეგობრული სულისკვეთება სუფევდა. ვთამაშობდი დიდი ხალისით, ოდომებით. ბრძოლა კარგად დავიწყე და ვცდილობდი დაუშარცხებლად დამემთავრებინა ტურნირი. კმაყოფილი ვარ, რომ ეს შეეძელი. ვაჟთა საერთაშორისო ტურნირში უწინაც მითამაშია, მაგრამ ასე — არასოდეს.

კმაყოფილი ვარ შემოქმედებითი თვალსაზრისითაც. თუმცა შეიძლება მეტი ქულა მქონოდა, ზოგიერთ პარტიაში უპირატესობა სრულად რომ გამომეყენებინა.

აი, პარტია, რომელსაც დიდი ადგილი დაუთმეს დორტმუნდის გაზეთებმა:

გაფრინდაშვილი — ზერვატი

სიცილიური დაცვა

1. e4 c5 2. ჟf3 ძc6 3. d4 cd 4. ჟ:d4 g6 5. c4 ხg7 6. ხe3 ჟf6 7. ძc3 ჟg4 8. ლ:g4 ჟ:d4 9. ღd1 e5 10. ჟb5!

თეორიას ეს კარგ სვლად მიაჩნია. შავებმა ფრთხილად უნდა ითამაშონ, რათა უარესი პოზიცია არ მიიღონ, მაგალითად, 10. ... ჟ:b5 11. cb d6 12. ხc4 შემდეგ თეთრებს უპირატესობა აქვთ.

10. ... 0—0 11. ხe2

თეორია გვირჩევს 11. ღd2-ს.

11. ... ლh4? 12. ჟ:d4 ed 13. ხ:d4 ლ:e4 14. ხ:g7!

აქ ბოლომდე გავიანგარიშე კომბინაცია ორი ეტლის შეწირვით. ზერვატი პაიკს დაბარბდა. 14. ... ჟფ:g7 15. 0—0 შემდეგ თეთრების პოზიცია უკეთესია.

14. ... ლ:g2 15. ღd4!

რა თქმა უნდა, ცუდია 15. ხf3? ეe8+ 16. ჟფd2 ღg5+ და 17. ... ჟფ:g7-ის შემდეგ შავებს ზედმეტი პაიკი აქვთ.

15. ... ლ:h1+ 16. ჟფd2 ლ:a1

შავებს მძიმე პოზიცია ექნებოდათ 16. ... ღc6 17. ხ:f8 ჟფ:f8 18. ეe1 f6 19. ხd3 შემდეგ.

17. ღf6!

შავები დანებდნენ. მათს მეფეს ვეღარაფერი უშველის: 17. ... ლ:a2 18. ხh6 ლa5+ 19. ჟფc1 ლa1+. 20. ჟფe2 ლa4+ 21. ჟფb1.

ერთმა მიმმხილველმა გაიხსენა, რომ ორი ეტლის შეწირვა პირველად დიდმა გერმანელმა მოჭადრაკემ ანდერსენმა გამოიყენა კიზერიცკისთან პარტიაში ლონდონში 1851 წელს, რისთვისაც ამ პარტიას უკვდავი უწოდეს. მერე ეს კომბინაცია ბევრმა მოჭადრაკემ გაიმეორა, მაგრამ მასპინძლებს სურდათ ჩემთვის ესიამოვნებინათ ისტორიული ამბის გახსენებით.

სხვათა შორის, მე-10 სელაზე კარგა ხნით ჩავფიქრდი. ვცდილობდი თეორიის რეკომენდაციები მომეგონებინა, მაგრამ ამაოდ, მერე გადავწყვიტე დამოუკიდებლად მეთამაშა და არცთუ ცუდად გამომივიდა.

ზოგიერთ პარტიაში პატარა კომბინაცია განვახორციელე.

აი, ორი მათგანი:

გაფრინდაშვილი — პაოლი

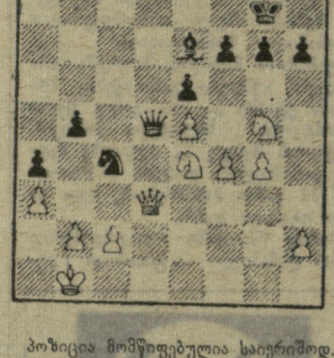

პოზიცია მომწიფებულია საიერიშოდ. ამიტომ მსხვერპლის გაღება და შავი მეფის დარბევა სავსებით ბუნებრივი გაგრძელებაა.

31. ... ჟf6+ ხ:f6 32. ლ:h7+ ჟფf8 33. ef ჟd2+ 34. ჟფc1 ძb3+ 35. cb ლh1+ 36. ჟფc2 ab+ 37. ჟფ:b3 ლd5+ 38. ჟფc2 ღc4+ 39. ჟფb1 ღf1+ 40. ჟფa2 ღc4+ 41. ჟფa1 ღf1+ 42. ლb1 ლ:f4 43. fg+. პაოლი დანებდა.

ბახმანი — გაფრინდაშვილი

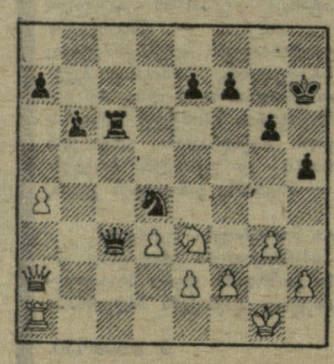

აქ კომბინაციით პაიკი მოვიგე. მერე საჭირო იყო ზუსტი თამაში მისი რეალიზებისთვის.

41. ... ლ:a1+ (არ შეიძლება 41. ... ჟ:e2+ 42. ჟფf1 და 43. ლ:f7+. მუქარის გამო) 42. ლ:a1 ღc1+ 43. ლ:c1 ჟ:e2+ 44. ჟფf1 ჟ:c1 45. d4 ჟფg7 46. ძd5 ჟფf8 47. ძc3 ძb3 48. ძb5 a6 49. ძc7 ჟ:d4 50. ჟ:a6 ჟe6 51. ჟფe2 ჟფe8 52. ჟფd3 ჟფd7 53. ჟფc4 ჟc7 54. ძb4 ჟფd6 55. ძd3 e5 56. f4 ef 57. ჟ:f4 ჟფe5 58. ჟe2. ბახმანი დანებდა.

ტურნირი რომ დამთავრდა, ტრადიციისამებრ, 10 მოჭადრაკე ვლევისბურ თამაშში შევეჯიბრეთ ერთმანეთს. I ადგილი დავიკავე: რვა პარტია მოვიგე და ერთი ყაიმით დავამთავრე.

მასპინძლებმა მთხოვეს კიდევ ორიოდე დღით დავრჩენილიყავი, რათა ერთდროული თამაშის სეანსებში შევხვედროდი ჭადრაკის მოყვარულებს. პირველი სეანსი 21 დაფაზე ჩავატარე. თოთხმეტი პარტია მოვიგე, სამი ყაიმით დავამთავრე და ოთხი წავაგე.

მეორე სეანსი 20 დაფაზე გავმართე. ევროპის ქვეყნების ჩემპიონთა თასისთვის მიუნჰენის „ბაიერნისა“ და მადრიდის „ატლეტიკოს“ ფეხბურთელთა გუნდების გადამწყვეტ მატჩამდე ორი საათი რჩებოდა. ვჩქარობდი, ამ შეხვედრის ნახვა მინდოდა. ამ სიჩქარეში 19 პარტია მოვიგე და ერთი წავაგე.

შინ მდიდარი შთაბეჭდილებები გამომყვა. ყველაზე მეტად სიამოვნებით ვიხსენებ დორტმუნდის მესვეურთა და მოჭადრაკეთა გულითად მასპინძლობას.

საუბარი ჩაიწერა თ. გიორგაძემ.

* * *

სურათებზე: დორტმუნდის ვაჟთა საერთაშორისო ტურნირის პრიზიორები. დგანან (მარცხნიდან): ვ. ჩოკილტია, ლ. საბო, მ. დამიანოვიჩი, ზის — ნ. გაფრინდაშვილი; დორტმუნდის გაზეთი ჭადრაკის დედოფალს ოსტატობას უქებს.

დორტმუნდის საერთაშორისო ტურნირი (1974 წ. 3-15 მაისი)

	1	2	3	4	5	6	7	8	9	10	11	12	ქ.	ადგ.
1. ლ. საბო (უნგრეთი)	◆	½	½	½	½	1	½	1	1	1	1	1	8½	1—2
2. ვ. ჩოკილტია (რუმინეთი)	½	◆	½	½	½	1	½	1	1	1	1	1	8½	1—2
3. ნ. გაფრინდაშვილი (სსრკ)	½	½	◆	½	½	½	1	½	1	1	1	1	8	3—4
4. მ. დამიანოვიჩი (იუგოსლავია)	½	½	½	◆	½	0	1	1	1	1	1	1	8	3—4
5. ჯ. პიტელი (პოლონეთი)	½	½	½	½	◆	0	½	½	1	1	1	½	6½	5
6. ო. ბორიკი (გფრ)	0	0	½	1	1	◆	½	½	1	0	1	0	5½	6
7. რ. ზერვატი (გფრ)	½	½	0	0	½	½	◆	½	½	½	½	1	5	7
8. ჯ. ჰიუტემანი (გფრ)	0	0	½	0	½	½	½	◆	½	½	½	½	4	8—9
9. რ. ბუში (გფრ)	0	0	0	0	0	½	½	½	◆	1	1	1	4	8—9
10. ფ. ბახმანი (გფრ)	0	0	0	0	1	½	½	½	0	◆	0	1	3	10—11
11. ე. პაოლი (იტალია)	0	0	0	0	0	½	½	½	0	1	◆	1	3	10—11
12. მ. კრაუზე (გფრ)	0	0	0	0	½	1	0	½	0	0	0	◆	2	12

სამთა მატჩ-ტურნირი

რიგა, 7 ივნისი (ტელეფონით, ჩვენი კორ.). სამი მოძმე რესპუბლიკის მოჭადრაკეთა გუნდების მატჩ-ტურნირის მეორე წრის I ტურში ერომანეთს შეხვდნენ საქართველოს და უკრაინის კოლექტივები. გაიმარჯვა უკრაინის გუნდმა — 6,5:2,5.

დაფების მიხედვით შედეგები ასეთია (პირველი გვარი უკრაინის გუნდის წევრისაა): ლ. ალბურტი — ე. გუფელდი 1:0, ა. ბელიავსკი — ვ. უბილავა 0,5:0,5, ხ. პალატნიკი — რ. ჯინჯიხაშვილი 0,5:0,5, ო. რომანიშინი — ა. ტუზოვსკი 0,5:0,5, კ. ლერნერი — ა. ბოკურავა 1:0, ი. პერესიპკინი — გ. ზაიჩიკი 1:0, მ. მიხალჩიშინი — ზ. მიქაძე 1:0, ი. ოსტრიი — ც. კობაიძე 1:0, ი. არტამონოვა — ც. კახაბრიშვილი 0:1.

ნ-დიდოსტატი და ამდენივე ოსტატი

ლოს-ანჯელესი (აშშ). აქ დამთავრდა ვაჟთა საერთაშორისო ტურნირი, რომელშიც 6 დიდოსტატი და ამდენივე ოსტატი მონაწილეობდა.

I ადგილი დაიკავა დიდოსტატმა ს. გლიგორიჩმა (იუგოსლავია)— 7,5 ქულა. II-III ადგილები გაიყვეს დიდოსტატმა ფ. გეორგიუმ (რუმინეთი) და ჰაბუკთა შორის მსოფლიოს ვერჩემპიონმა, საერთაშორისო ოსტატმა ხ. კაპლანმა (პუერტო-რიკო) — 7-7. კაპლანმა საერთაშორისო დიდოსტატის ბალი მოაგროვა.

მეორედ...

ბალინი, 6 ივნისი. ესტონეთის „იიეგის“ წევრმა, ოსტატობის კანდიდატმა მარი სამელმა ყველას აჯობა სასოფლო ხელბაყოფლობითი სპორტსაზოგადოებების მოჭადრაკეთა საკავშირო შეკრებაში. ბოლო, XI ტურში მან ოსტატ ლ. შადურას (ყირყის ოლქი) სძლია და საბოლოოდ 9,5 ქულა დააგროვა. საშული შარშანაც ჩემპიონი იყო.

II ადგილზეა ოსტატი ლ. ლიუბარსკაია („უროჟაი“, რსფსრ) — 8 ქულა.

თქვენ როგორ ამოხსნით?

„ლელოს“ 7 აპრილის ნომერში გამოქვეყნებული დ. გურგენიძის (თბილისი) ეტიუდი სწორად მხოლოდ თინა ქიტესაშვილმა (გურჯაანის რაიონი, სოფ. ჩუმლაყი) ამოხსნა.

ეტიუდის ამოხსნა: 1. ეh1 b3 2. ეa1 ფფa7 3. ფფc7 ფფa6 4. ფფc6 ფფa5 5. ფფc5 · ფფa4 6. ფფc4 ფფa3 7. ეd1 b2 8. ეd3+ ჩფa4 9. ეd8 ფფa5 10. ფფc5 ფფa6 11. ფფc6 ფფa7 12. ეd7+ ფფb8 13. ეd8+ ფფa7 14. ეd7+ ფფa6 15. ეd8. პოზიციური ყაიში.

რ. თავარიანის (თბილისი) ამოცანა („ლელო“, № 91) სწორად ამოხსნეს: ე. ჭუმბურიძემ (თერჯოლის რაიონი, სოფ. ზედა სიმონეთი), რ. ჭანტურიამ (აბაშა), მ. ბიწაძემ (ზესტაფონი), ტ. თ. და ა. მამულაშვილებმა (ყველა — თბილისი), რ. გურულმა (ზესტაფონის რაიონი, სოფ. ქვედა საქარა), ს. თოთლაძემ (ქარელის რაიონი, სოფ. ქვენა ტყოცა), გ. ნაფეტვარიძემ (თერჯოლის რაიონი, სოფ. ჩხარი).

ამოცანის ამოხსნა: 1. ეe4 ეgd3 2. ეc5+; 1. ... ეgd3 2. ეe5+; 1. ... e5 2. ჯh5.

Georgierin Nona gegen Rudolf Servaty

Glanzpartie der Schachdame

Nona Gaprindaschwili (UdSSR)

Sizilianisch

Weiß: Gaprindaschwili

Schwarz: Servaty

1. c2-c4 c7-c5 2. Sg1-f3 Sb8-c6 3. d2-d4 c5-d4 4. Sf3-d4 g7-g6 5. c2-c3 Lf8-g7 6. Lf1-e2 Sg8-f6 7. Sb1-d2 Df6-g7 8. Dd1-c1 Sc6-d4 9. Dg1-d1 e7-e5 10. Sc3-b5! Resultat des schwierigen Zentralmanövers 19. ... Se6 10. ... Sd6 11. c5: auf 11. ... Te8 mit Vorteil für Weiß. 11. ... Dc5 11. Ld2 Db4 12. c5: Dc5: 13. Tc1 Td7 14. Ld3 Lb3: 15. Tb1: Dc5 16. Sd2 Sb4 17. Ld1 Sc6 18. Sb3 Dc7 19. Sd4 Sb4: 20. Le2 Dc4+ 21. Kf1 Lg4 22. Dd2 Lh5 23. Sc6: bxc6 24. Dc3 Tb8 25. Tb1: Tb1: 26. Lb1: Dc2 27. Ld3 Dc4 28. Lb1 Dc2 29. Ld3 Dc4 30. Lb1 Dc2 31. Ld3 Dc4 32. Lb1 Dc2 33. Ld3 Dc4 34. Lb1 Dc2 35. Ld3 Dc4 36. Lb1 Dc2 37. Ld3 Dc4 38. Lb1 Dc2 39. Ld3 Dc4 40. Lb1 Dc2 41. Ld3 Dc4 42. Lb1 Dc2 43. Ld3 Dc4 44. Lb1 Dc2 45. Ld3 Dc4 46. Lb1 Dc2 47. Ld3 Dc4 48. Lb1 Dc2 49. Ld3 Dc4 50. Lb1 Dc2 51. Ld3 Dc4 52. Lb1 Dc2 53. Ld3 Dc4 54. Lb1 Dc2 55. Ld3 Dc4 56. Lb1 Dc2 57. Ld3 Dc4 58. Lb1 Dc2 59. Ld3 Dc4 60. Lb1 Dc2 61. Ld3 Dc4 62. Lb1 Dc2 63. Ld3 Dc4 64. Lb1 Dc2 65. Ld3 Dc4 66. Lb1 Dc2 67. Ld3 Dc4 68. Lb1 Dc2 69. Ld3 Dc4 70. Lb1 Dc2 71. Ld3 Dc4 72. Lb1 Dc2 73. Ld3 Dc4 74. Lb1 Dc2 75. Ld3 Dc4 76. Lb1 Dc2 77. Ld3 Dc4 78. Lb1 Dc2 79. Ld3 Dc4 80. Lb1 Dc2 81. Ld3 Dc4 82. Lb1 Dc2 83. Ld3 Dc4 84. Lb1 Dc2 85. Ld3 Dc4 86. Lb1 Dc2 87. Ld3 Dc4 88. Lb1 Dc2 89. Ld3 Dc4 90. Lb1 Dc2 91. Ld3 Dc4 92. Lb1 Dc2 93. Ld3 Dc4 94. Lb1 Dc2 95. Ld3 Dc4 96. Lb1 Dc2 97. Ld3 Dc4 98. Lb1 Dc2 99. Ld3 Dc4 100. Lb1 Dc2 101. Ld3 Dc4 102. Lb1 Dc2 103. Ld3 Dc4 104. Lb1 Dc2 105. Ld3 Dc4 106. Lb1 Dc2 107. Ld3 Dc4 108. Lb1 Dc2 109. Ld3 Dc4 110. Lb1 Dc2 111. Ld3 Dc4 112. Lb1 Dc2 113. Ld3 Dc4 114. Lb1 Dc2 115. Ld3 Dc4 116. Lb1 Dc2 117. Ld3 Dc4 118. Lb1 Dc2 119. Ld3 Dc4 120. Lb1 Dc2 121. Ld3 Dc4 122. Lb1 Dc2 123. Ld3 Dc4 124. Lb1 Dc2 125. Ld3 Dc4 126. Lb1 Dc2 127. Ld3 Dc4 128. Lb1 Dc2 129. Ld3 Dc4 130. Lb1 Dc2 131. Ld3 Dc4 132. Lb1 Dc2 133. Ld3 Dc4 134. Lb1 Dc2 135. Ld3 Dc4 136. Lb1 Dc2 137. Ld3 Dc4 138. Lb1 Dc2 139. Ld3 Dc4 140. Lb1 Dc2 141. Ld3 Dc4 142. Lb1 Dc2 143. Ld3 Dc4 144. Lb1 Dc2 145. Ld3 Dc4 146. Lb1 Dc2 147. Ld3 Dc4 148. Lb1 Dc2 149. Ld3 Dc4 150. Lb1 Dc2 151. Ld3 Dc4 152. Lb1 Dc2 153. Ld3 Dc4 154. Lb1 Dc2 155. Ld3 Dc4 156. Lb1 Dc2 157. Ld3 Dc4 158. Lb1 Dc2 159. Ld3 Dc4 160. Lb1 Dc2 161. Ld3 Dc4 162. Lb1 Dc2 163. Ld3 Dc4 164. Lb1 Dc2 165. Ld3 Dc4 166. Lb1 Dc2 167. Ld3 Dc4 168. Lb1 Dc2 169. Ld3 Dc4 170. Lb1 Dc2 171. Ld3 Dc4 172. Lb1 Dc2 173. Ld3 Dc4 174. Lb1 Dc2 175. Ld3 Dc4 176. Lb1 Dc2 177. Ld3 Dc4 178. Lb1 Dc2 179. Ld3 Dc4 180. Lb1 Dc2 181. Ld3 Dc4 182. Lb1 Dc2 183. Ld3 Dc4 184. Lb1 Dc2 185. Ld3 Dc4 186. Lb1 Dc2 187. Ld3 Dc4 188. Lb1 Dc2 189. Ld3 Dc4 190. Lb1 Dc2 191. Ld3 Dc4 192. Lb1 Dc2 193. Ld3 Dc4 194. Lb1 Dc2 195. Ld3 Dc4 196. Lb1 Dc2 197. Ld3 Dc4 198. Lb1 Dc2 199. Ld3 Dc4 200. Lb1 Dc2 201. Ld3 Dc4 202. Lb1 Dc2 203. Ld3 Dc4 204. Lb1 Dc2 205. Ld3 Dc4 206. Lb1 Dc2 207. Ld3 Dc4 208. Lb1 Dc2 209. Ld3 Dc4 210. Lb1 Dc2 211. Ld3 Dc4 212. Lb1 Dc2 213. Ld3 Dc4 214. Lb1 Dc2 215. Ld3 Dc4 216. Lb1 Dc2 217. Ld3 Dc4 218. Lb1 Dc2 219. Ld3 Dc4 220. Lb1 Dc2 221. Ld3 Dc4 222. Lb1 Dc2 223. Ld3 Dc4 224. Lb1 Dc2 225. Ld3 Dc4 226. Lb1 Dc2 227. Ld3 Dc4 228. Lb1 Dc2 229. Ld3 Dc4 230. Lb1 Dc2 231. Ld3 Dc4 232. Lb1 Dc2 233. Ld3 Dc4 234. Lb1 Dc2 235. Ld3 Dc4 236. Lb1 Dc2 237. Ld3 Dc4 238. Lb1 Dc2 239. Ld3 Dc4 240. Lb1 Dc2 241. Ld3 Dc4 242. Lb1 Dc2 243. Ld3 Dc4 244. Lb1 Dc2 245. Ld3 Dc4 246. Lb1 Dc2 247. Ld3 Dc4 248. Lb1 Dc2 249. Ld3 Dc4 250. Lb1 Dc2 251. Ld3 Dc4 252. Lb1 Dc2 253. Ld3 Dc4 254. Lb1 Dc2 255. Ld3 Dc4 256. Lb1 Dc2 257. Ld3 Dc4 258. Lb1 Dc2 259. Ld3 Dc4 260. Lb1 Dc2 261. Ld3 Dc4 262. Lb1 Dc2 263. Ld3 Dc4 264. Lb1 Dc2 265. Ld3 Dc4 266. Lb1 Dc2 267. Ld3 Dc4 268. Lb1 Dc2 269. Ld3 Dc4 270. Lb1 Dc2 271. Ld3 Dc4 272. Lb1 Dc2 273. Ld3 Dc4 274. Lb1 Dc2 275. Ld3 Dc4 276. Lb1 Dc2 277. Ld3 Dc4 278. Lb1 Dc2 279. Ld3 Dc4 280. Lb1 Dc2 281. Ld3 Dc4 282. Lb1 Dc2 283. Ld3 Dc4 284. Lb1 Dc2 285. Ld3 Dc4 286. Lb1 Dc2 287. Ld3 Dc4 288. Lb1 Dc2 289. Ld3 Dc4 290. Lb1 Dc2 291. Ld3 Dc4 292. Lb1 Dc2 293. Ld3 Dc4 294. Lb1 Dc2 295. Ld3 Dc4 296. Lb1 Dc2 297. Ld3 Dc4 298. Lb1 Dc2 299. Ld3 Dc4 300. Lb1 Dc2 301. Ld3 Dc4 302. Lb1 Dc2 303. Ld3 Dc4 304. Lb1 Dc2 305. Ld3 Dc4 306. Lb1 Dc2 307. Ld3 Dc4 308. Lb1 Dc2 309. Ld3 Dc4 310. Lb1 Dc2 311. Ld3 Dc4 312. Lb1 Dc2 313. Ld3 Dc4 314. Lb1 Dc2 315. Ld3 Dc4 316. Lb1 Dc2 317. Ld3 Dc4 318. Lb1 Dc2 319. Ld3 Dc4 320. Lb1 Dc2 321. Ld3 Dc4 322. Lb1 Dc2 323. Ld3 Dc4 324. Lb1 Dc2 325. Ld3 Dc4 326. Lb1 Dc2 327. Ld3 Dc4 328. Lb1 Dc2 329. Ld3 Dc4 330. Lb1 Dc2 331. Ld3 Dc4 332. Lb1 Dc2 333. Ld3 Dc4 334. Lb1 Dc2 335. Ld3 Dc4 336. Lb1 Dc2 337. Ld3 Dc4 338. Lb1 Dc2 339. Ld3 Dc4 340. Lb1 Dc2 341. Ld3 Dc4 342. Lb1 Dc2 343. Ld3 Dc4 344. Lb1 Dc2 345. Ld3 Dc4 346. Lb1 Dc2 347. Ld3 Dc4 348. Lb1 Dc2 349. Ld3 Dc4 350. Lb1 Dc2 351. Ld3 Dc4 352. Lb1 Dc2 353. Ld3 Dc4 354. Lb1 Dc2 355. Ld3 Dc4 356. Lb1 Dc2 357. Ld3 Dc4 358. Lb1 Dc2 359. Ld3 Dc4 360. Lb1 Dc2 361. Ld3 Dc4 362. Lb1 Dc2 363. Ld3 Dc4 364. Lb1 Dc2 365. Ld3 Dc4 366. Lb1 Dc2 367. Ld3 Dc4 368. Lb1 Dc2 369. Ld3 Dc4 370. Lb1 Dc2 371. Ld3 Dc4 372. Lb1 Dc2 373. Ld3 Dc4 374. Lb1 Dc2 375. Ld3 Dc4 376. Lb1 Dc2 377. Ld3 Dc4 378. Lb1 Dc2 379. Ld3 Dc4 380. Lb1 Dc2 381. Ld3 Dc4 382. Lb1 Dc2 383. Ld3 Dc4 384. Lb1 Dc2 385. Ld3 Dc4 386. Lb1 Dc2 387. Ld3 Dc4 388. Lb1 Dc2 389. Ld3 Dc4 390. Lb1 Dc2 391. Ld3 Dc4 392. Lb1 Dc2 393. Ld3 Dc4 394. Lb1 Dc2 395. Ld3 Dc4 396. Lb1 Dc2 397. Ld3 Dc4 398. Lb1 Dc2 399. Ld3 Dc4 400. Lb1 Dc2 401. Ld3 Dc4 402. Lb1 Dc2 403. Ld3 Dc4 404. Lb1 Dc2 405. Ld3 Dc4 406. Lb1 Dc2 407. Ld3 Dc4 408. Lb1 Dc2 409. Ld3 Dc4 410. Lb1 Dc2 411. Ld3 Dc4 412. Lb1 Dc2 413. Ld3 Dc4 414. Lb1 Dc2 415. Ld3 Dc4 416. Lb1 Dc2 417. Ld3 Dc4 418. Lb1 Dc2 419. Ld3 Dc4 420. Lb1 Dc2 421. Ld3 Dc4 422. Lb1 Dc2 423. Ld3 Dc4 424. Lb1 Dc2 425. Ld3 Dc4 426. Lb1 Dc2 427. Ld3 Dc4 428. Lb1 Dc2 429. Ld3 Dc4 430. Lb1 Dc2 431. Ld3 Dc4 432. Lb1 Dc2 433. Ld3 Dc4 434. Lb1 Dc2 435. Ld3 Dc4 436. Lb1 Dc2 437. Ld3 Dc4 438. Lb1 Dc2 439. Ld3 Dc4 440. Lb1 Dc2 441. Ld3 Dc4 442. Lb1 Dc2 443. Ld3 Dc4 444. Lb1 Dc2 445. Ld3 Dc4 446. Lb1 Dc2 447. Ld3 Dc4 448. Lb1 Dc2 449. Ld3 Dc4 450. Lb1 Dc2 451. Ld3 Dc4 452. Lb1 Dc2 453. Ld3 Dc4 454. Lb1 Dc2 455. Ld3 Dc4 456. Lb1 Dc2 457. Ld3 Dc4 458. Lb1 Dc2 459. Ld3 Dc4 460. Lb1 Dc2 461. Ld3 Dc4 462. Lb1 Dc2 463. Ld3 Dc4 464. Lb1 Dc2 465. Ld3 Dc4 466. Lb1 Dc2 467. Ld3 Dc4 468. Lb1 Dc2 469. Ld3 Dc4 470. Lb1 Dc2 471. Ld3 Dc4 472. Lb1 Dc2 473. Ld3 Dc4 474. Lb1 Dc2 475. Ld3 Dc4 476. Lb1 Dc2 477. Ld3 Dc4 478. Lb1 Dc2 479. Ld3 Dc4 480. Lb1 Dc2 481. Ld3 Dc4 482. Lb1 Dc2 483. Ld3 Dc4 484. Lb1 Dc2 485. Ld3 Dc4 486. Lb1 Dc2 487. Ld3 Dc4 488. Lb1 Dc2 489. Ld3 Dc4 490. Lb1 Dc2 491. Ld3 Dc4 492. Lb1 Dc2 493. Ld3 Dc4 494. Lb1 Dc2 495. Ld3 Dc4 496. Lb1 Dc2 497. Ld3 Dc4 498. Lb1 Dc2 499. Ld3 Dc4 500. Lb1 Dc2 501. Ld3 Dc4 502. Lb1 Dc2 503. Ld3 Dc4 504. Lb1 Dc2 505. Ld3 Dc4 506. Lb1 Dc2 507. Ld3 Dc4 508. Lb1 Dc2 509. Ld3 Dc4 510. Lb1 Dc2 511. Ld3 Dc4 512. Lb1 Dc2 513. Ld3 Dc4 514. Lb1 Dc2 515. Ld3 Dc4 516. Lb1 Dc2 517. Ld3 Dc4 518. Lb1 Dc2 519. Ld3 Dc4 520. Lb1 Dc2 521. Ld3 Dc4 522. Lb1 Dc2 523. Ld3 Dc4 524. Lb1 Dc2 525. Ld3 Dc4 526. Lb1 Dc2 527. Ld3 Dc4 528. Lb1 Dc2 529. Ld3 Dc4 530. Lb1 Dc2 531. Ld3 Dc4 532. Lb1 Dc2 533. Ld3 Dc4 534. Lb1 Dc2 535. Ld3 Dc4 536. Lb1 Dc2 537. Ld3 Dc4 538. Lb1 Dc2 539. Ld3 Dc4 540. Lb1 Dc2 541. Ld3 Dc4 542. Lb1 Dc2 543. Ld3 Dc4 544. Lb1 Dc2 545. Ld3 Dc4 546. Lb1 Dc2 547. Ld3 Dc4 548. Lb1 Dc2 549. Ld3 Dc4 550. Lb1 Dc2 551. Ld3 Dc4 552. Lb1 Dc2 553. Ld3 Dc4 554. Lb1 Dc2 555. Ld3 Dc4 556. Lb1 Dc2 557. Ld3 Dc4 558. Lb1 Dc2 559. Ld3 Dc4 560. Lb1 Dc2 561. Ld3 Dc4 562. Lb1 Dc2 563. Ld3 Dc4 564. Lb1 Dc2 565. Ld3 Dc4 566. Lb1 Dc2 567. Ld3 Dc4 568. Lb1 Dc2 569. Ld3 Dc4 570. Lb1 Dc2 571. Ld3 Dc4 572. Lb1 Dc2 573. Ld3 Dc4 574. Lb1 Dc2 575. Ld3 Dc4 576. Lb1 Dc2 577. Ld3 Dc4 578. Lb1 Dc2 579. Ld3 Dc4 580. Lb1 Dc2 581. Ld3 Dc4 582. Lb1 Dc2 583. Ld3 Dc4 584. Lb1 Dc2 585. Ld3 Dc4 586. Lb1 Dc2 587. Ld3 Dc4 588. Lb1 Dc2 589. Ld3 Dc4 590. Lb1 Dc2 591. Ld3 Dc4 592. Lb1 Dc2 593. Ld3 Dc4 594. Lb1 Dc2 595. Ld3 Dc4 596. Lb1 Dc2 597. Ld3 Dc4 598. Lb1 Dc2 599. Ld3 Dc4 600. Lb1 Dc2 601. Ld3 Dc4 602. Lb1 Dc2 603. Ld3 Dc4 604. Lb1 Dc2 605. Ld3 Dc4 606. Lb1 Dc2 607. Ld3 Dc4 608. Lb1 Dc2 609. Ld3 Dc4 610. Lb1 Dc2 611. Ld3 Dc4 612. Lb1 Dc2 613. Ld3 Dc4 614. Lb1 Dc2 615. Ld3 Dc4 616. Lb1 Dc2 617. Ld3 Dc4 618. Lb1 Dc2 619. Ld3 Dc4 620. Lb1 Dc2 621. Ld3 Dc4 622. Lb1 Dc2 623. Ld3 Dc4 624. Lb1 Dc2 625. Ld3 Dc4 626. Lb1 Dc2 627. Ld3 Dc4 628. Lb1 Dc2 629. Ld3 Dc4 630. Lb1 Dc2 631. Ld3 Dc4 632. Lb1 Dc2 633. Ld3 Dc4 634. Lb1 Dc2 635. Ld3 Dc4 636. Lb1 Dc2 637. Ld3 Dc4 638. Lb1 Dc2 639. Ld3 Dc4 640. Lb1 Dc2 641. Ld3 Dc4 642. Lb1 Dc2 643. Ld3 Dc4 644. Lb1 Dc2 645. Ld3 Dc4 646. Lb1 Dc2 647. Ld3 Dc4 648. Lb1 Dc2 649. Ld3 Dc4 650. Lb1 Dc2 651. Ld3 Dc4 652. Lb1 Dc2 653. Ld3 Dc4 654. Lb1

საქართველოს მოსწავლეთა სპარტაკიადა

მხოლოდ ერთი რეკორდი

თბილისის „ლოკომოტივის“ სტადიონზე გაიმართა მძლეოსანთა პირადუნდოური შეჯიბრება. ასპარეზობის შედეგების მიხედვით ნაკრების ხელმძღვანელობამ 79 ჭაბუკი და გოგონა შეარჩია, ალმა-ათაში საკავშირო სპარტაკიადაში სასპარეზოდ კი 69-კაციანი გუნდი უნდა გაემგზავროს. ნაკრების საბოლოო შემადგენლობა უკანასკნელი სტარტების მიხედვით დადგინდება.

მთელ რიგ სახეობებში დამაკმაყოფილებელი შედეგები იქნა ნაჩვენები. ამ მხრივ განსაკუთრებით გამოირჩინეს თავი ჭაბუკებმა. მაგალითად, 100 მეტრზე რბენაში სამივე პრიზიორმა პირველი თანრიგის ნორმატივი შეასრულა. 800 მეტრზე მორბენალმა თბილისელმა ა. ნეკრასოვმა 17-18 წლის ჭაბუკთა რესპუბლიკური რეკორდი, რომელიც 1971 წლიდან ასევე თბილისელ გ. ტემჩინს ეკუთვნოდა, 0,4 წამით გააუმჯობესა — 1.55,1. აღსანიშნავია, რომ ტემჩინსაც და ნეკრასოვსაც ვ. ქადეიშვილი ავარჯიშებდა.

პირველი თანრიგის შედეგებით გამოირჩეულ, ავრეთვე 400 მეტრზე რბენაში — ა. ხრომოვა — 50,6, ეროს ტყორცნაში — დ. წოწკოლაური — 56,88 მ, სიგრძეზე ხტომაში — ვ. თათარაშვილმა — 700 სმ, სიმაღლეზე ხტომაში — ვ. ნოზაძემ — 193 სმ...

ასპარეზობის მთავარ მსაჯს, რესპუბლიკური კატეგორიის არბიტრს მ. ტუღუშს იმედი აქვს, რომ საკავშირო სპარტაკიადამდე საქართველოს ნაკრების წევრთა მაჩვენებლები კიდევ უფრო ამაღლდება. მისივე აზრით, რესპუბლიკური შეჯიბრებაში შედეგები უკეთესი იქნებოდა, მძლეოსნობის განვითარებისთვის ყველაზე სათანადოდ რომ ზრუნავდნენ.

დებულებით, სპარტაკიადაში გუნდებს ჩათვლას აძლევდნენ ის მძლეოსნები, რომლებიც სულ ცოტა მეორე თანრიგის ნორმატივს შეასრულებდნენ. სამწუხაროდ, მონაწილეთა სიმრავლის მიუხედავად (სტარტზე 28 ქალაქისა და რაიონის წარმომადგენლები გამოვიდნენ), მთელ რიგ სახეობებში სასურველი შედეგი ჩემპიონებმაც კი ვერ მოიპოვეს. ქარელის, ხაშურის, ჩოხატაურის, მესტიის, ზუგდიდის, წულუკიძის, წალკისა და ორჯონიკიძის რაიონების მძლეოსნებმა თითო ქულაც ვერ მიიღეს.

რაიონებში მომუშავე წწვრთნელებიდან ყველაზე მეტ ქებას მახარაძელები იმსახურებენ. ამ რაიონის მძლეოსნები კარგა ხანია პირველი ჯგუფის გუნდებს ტოლს არ უდებენ. სპარტაკიადის ჩამტარებლები სწორად მოიქცნენ, მახარაძის რაიონის ნაკრებს პირველ ჯგუფში გამოსვლის უფლება რომ მისცეს. მახარაძელებმა საბოლოოდ 67 ქულა მოაგროვეს, ჩამოიტოვეს ჭუთაისის (60 ქულა), სამხრეთ ოსეთის (33), აჭარის (28) კოლექტივები და III ადგილი დაიკავეს. სპარტაკიადის ჩემპიონი გახდა თბილისის ნაკრები — 250 ქულა, II ადგილზე გავიდა აფხაზეთის მოსწავლეთა გუნდი — 97.

აჭარის მძლეოსნების მეორე ჯგუფის კოლექტივების ტურნირში გამარჯვებულმა ფოთელებმაც აჯობეს. მათ 31 ქულა მოაგროვეს. ამ ჯგუფში II ადგილი დაიკავეს ახმეტის ძლეოსნებმა — 20, III — რუსთავის სპორტსმენებმა — 17.

აზერბაიჯანის მოსწავლეთა ნაკრები შეჯიბრებაში უკონკურსოდ მონაწილეობდა. მათ მახარხლებს რამდენიმე სახეობაში აჯობებ. განსაკუთრებით კარგად იასპარეზეს გოგონებმა. მაგალითად, 100 მეტრზე რბენაში სპარტაკიადის ჩემპიონს, თბილისელ ნ. ლოლაძეს ბაქოელმა ნ. ჰონომარიოვამ 0,4 წამით აჯობა, 800 მეტრზე ასპარეზობაში ახალციხელ მ. ვეზგრაძანოვიჩს ნ. ივანოვამ ფინიშთან 3,9 წამით მიასწრო, ბაქოელი ი. ზავიალოვა 563 სანტიმეტრ სიგრძეზე გადახტა, ო. ხუბუტია (აფხაზეთი) კი 33 სანტიმეტრით ჩამორჩა. 100 მეტრზე ოარჯრბენში ქ. სატულაევამ დუშელ ლ. აბულაძეს 0,9 წამი მოუგო. სტუმარი ჭაბუკებიდან განსაკუთრებით 400 მეტრზე მორბენალი მ. ისმაილოვი უნდა გამოვყოთ. მართალია, თბილისელ ხრომოვს გუნდის ხელმძღვანელობა არ ემდურის, მაგრამ თუ გავითვალისწიებთ, რომ ისმაილოვმა დისტანცია 47,7 წამში გაირბინა და მასპინძელს 2,4 წამით აჯობა აშკარაა, რომ ალმა-ათაში ისმაილოვს გამარჯვების გაცილებით მეტი შანსი აქვს.

სპარტაკიადამ საქართველოს მოსწავლე მძლეოსანთა სამშაბიში სხვა მნიშვნელოვანი ხარვეზებიც გამოავლინა.

რ. მაღრაძე.

• • •

გთავაზობთ ტექნიკურ შედეგებს. დასახელებული არიან იმ სახეობების პრიზიორები, რომლებშიც მონაწილეებმა ჩასათვლელი მეორე თანრიგისა და უკეთესი შედეგები მოიპოვეს.

ბოგონები. რბენა. 100 მ. ნ. ლოლაძე — 12,8, ტ. ერობინა — 12,9, ლ. დარახველიძე — 13,0; 200 მ. ქ. მაყაევა — 26,6, ი. კუნდიაშვილი (ყველა — თბილისი) — 26,9, მ. რიაბოვა — 27,1; 400 მ. ტ. კონონოვა (ორივე — აფხაზეთი) — 59,5, ქ. კლოკარი (თბილისი)— 1.01,1; 800 მ. მ. ვეზგრაძანოვიჩი — 2.28,7; 1500 მ. ლ. პიღმჩიკი (ორივე — ახალციხე) — 5.04,6 (უკონკურსოდ), მ. სტროგეცკაია (თბილისი, პირადი) — 5.11,4. ეს-ტაფეტა. 4×100 მ. აფხაზეთი — 51,0; 4×400 მ. აფხაზეთი—4.09,5. 100 მ. თარჯრბენი. ლ. აბულაძე (დუშეთი) — 15,4. სიგრძეზე ხტომა. ო. ხუბუტია (აფხაზეთი) — 530. სიმაღლეზე ხტომა. მ. კიკნაველიძე (თბილისი) — 160. შუბის ტყორცნა. ვ. გაგლოევა (სამხრეთ ოსეთი) — 42,20, ქ. ხოსიაური (თიანეთი) — 42,16. ბადროს ტყორცნა. მ. აბულაძე (ბაშური) — 36,72. ბირთვის კვრა. ქ. ტუღუში (თბილისი) — 11,67. ხუთჭიდი. ტ. სემიონოვა — 3197, ი. კაკულია (ორივე — აფხაზეთი)— 2946, ი. დენისენკო (თბილისი) — 2910.

ჰაბუჭები. რბენა. 100 მ. გ. დიხგაშვილი (ახმეტა) — 10,9, ვ. ივანოვი — 10,9, გ. ბაღაშვილი — 11,0; 200 მ. ს. კრასნოკუტსკი — 22,5, ვ. ხახვიაშვილი (ყველა — თბილისი) — 22,6, მ. კიშინსკი (მახარაძე) — 22,7; 400 მ. ა. ხრომოვი — 50,6, ნ. ოდინეცი — 50,8, მ. კერძევაძე — 51,1; 800 მ. ა. ნეკრასოვი (ყველა — თბილისი)—1.55,1, ვ. ნებაძე (ახალციხე) — 2.00,6, ი. ციგულავი (ფოთი)—2.00,7; 1500 მ. ვ. ფიოდოროვი — 4.09,8, ვ. მაკაევი (ორივე — თბილისი) — 4.14,7, ი. სოფიანიდი (აფხაზეთი) — 4.14,9, 3000 მ. შ. ქელეხსაევი (სამხრეთ ოსეთი) — 10.43,1; 5000 მ. გ. ღახაროვი (თბილისი) — 17.53,8. ეს-ტაფეტა. 4×100 მ. თბილისი — 43,1, ბახარაძე — 44,2, ჭუთაისი — 44,4. 4×400 მ. თბილისი — 3.24,0. 2000 მ წინაღობებით. ვ. ჩერტოვი (თბილისი) — 6.32,4. თარჯრბენი. 110 მ. ო. ხანასასიეკი (თბილისი, პირადი) — 16,3, ლ. ფარცანია (ინტერნატი, უკონკურსოდ) — 16,5; 400 მ. ა. უშაკოვი (პირადი) — 57,9, ვ. მაჩაბელი (ორივე — თბილისი) — 58,5, ლ. სვიკლენკო (აჭარა) — 1 წუთი. სპორტული სიარული 10 კმ. თ. მსხალაია (თბილისი) — 50.12,9, ბ. ბოთერაშვილი (სამტრედია) — 50.18,2. შუბის ტყორცნა. რ. ბაირამოვი (თბილისი) — 66,42, ვ. ჭინჭარაული (დუშეთი) — 55,60, ნ. არღუნი (აფხაზეთი) — 54,40. ბადროს ტყორცნა. თ. ოდიშვილი — 40,72. ეროს ტყორცნა. დ. წოწკოლაური (ორივე — თბილისი) — 56,88, ვ. დელიბაშვილი (გარდაბანი) — 48,78, მ. საბაშვილი (თბილისი) — 45,86. ბირთვის კვრა. ვ. სუხიტაშვილი (თეთრი წყარო) — 14,60, თ. ნაცვალაძე (მახარაძე) — 13,44. სიგრძეზე ხტომა. ვ. თათარაშვილი (თბილისი) — 700 სმ, გ. ხალიბინი (მახარაძე) — 658, გ. ონანოვი (პირადი) — 650. სიმაღლეზე ხტომა. ვ. ნოზაძე (ორივე — თბილისი) — 193, ა. ილინი (ფოთი) — 190, გ. ტეტარჩუკი (თბილისი, პირადი) — 185. სამხტომი. ა. თათევოსიანი (მახარაძე) — 14,38, ზ. კუსრაშვილი — 14,04, ა. სხირტლაძე (ორივე — პირადი) — 13,82. ჭოკით ხტომა. ო. ლოხმანი (ყველა — თბილისი) — 380. ათჭიდი. ვ. ბერიშვილი (ჭიათურა) — 6386, გ. ქემოკლიძე — 6230, ს. ტურუკინი (ორივე — თბილისი) — 5921.

• • •

სურათებზე: დ. წოწკოლაური უროს ტყორცნის დროს; 100 მეტრზე რბენაში გოგონათა ფინალური შეჯიბრების მომენტი.

ი. იუნაევის ფოტოები.

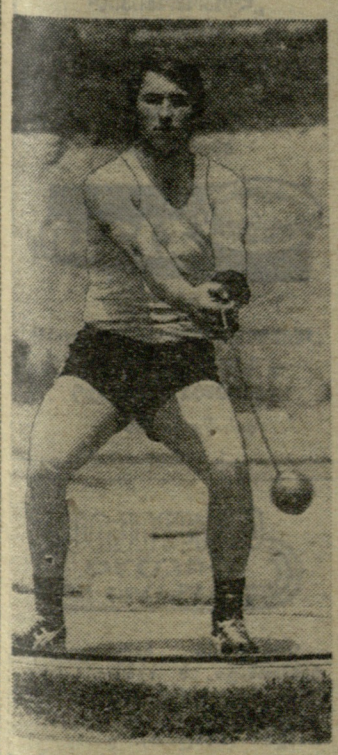

მძლეოსანთა სტაპარტები

მრუშეტი, 8 ივნისი. შუბის ტყორცნაში მსოფლიო რეკორდსმენმა რუტ უუმმა (გდრ) წლეულს თავისი პირველი სტარტი მსოფლიოში ჯერჯერობით საუკეთესო შედეგით აღნიშნა — 61,86 მ. ამავე შეჯიბრებაში გდრის ნაკრების მეორე წევრმა შანფრიდ კუმშანმა 10 კმ 28 წუთსა და 18 წამში გაირბინა.

პარიზი, 8 ივნისი. მიუნჰენის ოლიმპიადის ვერცხლის პრიზიორმა გიდრიუმ (საფრანგეთი) კონტინენტის სპორტსმენთა შორის პირველმა გაირბინა ევროპის რეკორდი 110 მეტრზე თარჯრბენში — 13,2 წამი. ეს რეკორდი ჯერ კიდევ 14 წლის წინათ დაამყარა მ. ლაუერმა (გფრ). ფრანგ მძლეოსანს ასპარეზობისას ზურგჭარი „ეხმარებოდა“, მაგრამ იგი არ აღემატებოდა წამში ორ მეტრს, ესე იგი, რეკორდის რეგისტრაცია შეიძლება.

ჰეარც-ჰილი, 8 ივნისი. კალიფორნიის ამ პატარა ქალაქში ასპარეზობისას ამერიკელმა ჯონ პაუელმა 69,46 მეტრზე ტყორცნა ბადრო, რაც 106 სანტიმეტრით სჯობს მსოფლიო რეკორდს! მაგრამ ახალი მიღწევის აღიარებას ორი გარემოება უშლის ხელს: ბადროს ტყორცნის სექტორი დაქანებული იყო (წესით ეს დაუშვებელია), თანაც, შეჯიბრების მხაჯებს არასათანადო კვალიფიკაცია ჰქონდათ.

ფეხბურთი

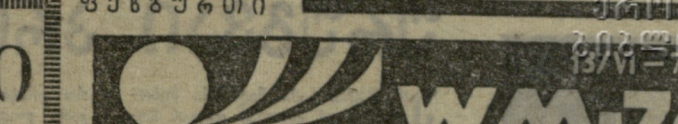

ფინალისტთა მონაწილეობით

ფლორენცია. ადგილობრივმა „ფიორენტინამ“ მსოფლიო ჩემპიონატის ფინალის მესამე მონაწილეს — ურუგვაის ნაკრებს სძლია. მთელი თამაშის მანძილზე უპირატესობას იტალიელები ფლობდნენ. პირველ ტაიმში ანგარიში გახსნა როვმა, მუსვენების შემდეგ კი ანტონინიმ მეორედ აიღო სტუმართა კარი — 2:0.

ურუგვაის გუნდმა უძლიერესი შემადგენლობა გამოიყვანა, მაგრამ, როგორც ვხედავთ, „ფიორენტინასთან“ ვერაფერს გახდა.

მანამდე „ფიორენტინამ“ დაამარცხა არგენტინისა (2:0) და ზაირის (2:1) ნაკრები გუნდები.

ავსტრალიის ნაკრებმა შვეიცარიაში წარმატებით ითამაშა — უძაღლესი ლიგის გუნდთან „სანკტ-გალენთან“ — გაიმარჯვა ანგარიშით 4:1.

პირველი ტაიმი უგოლოდ დამთავრდა. 66-ე წუთიდან 78 წუთამდე კი ავსტრალიელთა თავდასხმელმა ოლსტონმა შედიშედ ოთხჯერ აიღო მასპინძელთა კარი.

ერთადერთი საპასუხო გოლი 83-ე წუთზე გაიტანა შვეიცარიის ნაკრების წევრმა ბლეტლერმა.

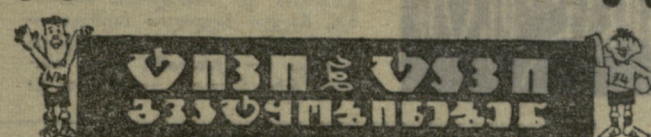

ორი „ინგლისელი“

ვინც იტალიის ნაკრების შემადგენლობას გადახედავს, არ შეიძლება თვალში არ ეცეს ერთი ფეხბურთელის სახელი და გვარი: ჯოზეფ (ჯუზეპე) ვილსონი. საიდან მოხვდა ინგლისელი იტალიის ნაკრებში?

ვილსონი დაიბადა 1945 წელს დარლინგტონში (ინგლისი). იგი სულ რამდენიმე თვისა იყო, როცა მისი მშობლები ნეაპოლში გადავიდნენ საცხოვრებლად. აქ გაიზარდა ჯუზეპე, მიიღო იტალიის მოქალაქეობა და სეაპოლიდან რომში ამოყო თავი, სადაც „ლაციოში“ დაიწყო თამაში.

ვილსონს ამშვენებენ ხუმრობით „სერს“ ეძახიან. იგი ახლა გაცილებით უფრო ძლიერად თამაშობს, ვიდრე ნაკრების მეორე „ლიბერო“, 35 წლის ბურგნიჩი. ვილსონმა სულ ერთხელ ითამაშა იტალიის ნაკრებში. მაგრამ, მომაწილველთა აზრით, ვალკარეჯი სწორედ მას მიანიჭებს უპირატესობას.

მეორე „ინგლისელი“ გახლავთ იმავე „ლაციოს“ ცენტრალური თავდამსხმელი ჯორჯიო კინლაია. მან თავისი სამშობლო იტალია მხოლოდ ჭაბუკობისას გაიცნო. საქმე ისაა, რომ კინლაიას ღარიბი მშობლები ინგლისში გადასახლდნენ, როცა მომავალი ფეხბურთელი სულ ჩვილი გახლდათ. ჯერ კიდევ ბავშვს ფეხბურთელის ჩინებული მონაცემები აღმოაჩნდა. იგი „ვენსი-თაუნში“ თამაშობდა, მაგრამ ნამდვილი აღიარება მხოლოდ იტალიაში დაბრუნების შემდეგ „ლაციოში“ მოიპოვა.

ანჩეტა არ გაათავისუფლეს

როდესაც ურუგვაის ნაკრების შეწრფილმა ჰორჭამ თავისი გუნდის შემადგენლობა გამოაცხადა, ყველა გაოცდა გამოჩენილი მცველის ანჩეტას არყოფნამ. იგი ხომ წინა მსოფლიო ჩემპიონატის შემდეგ სიმბოლურ ნაკრებში მოხვდა!

აქ დამნაშავე მოთამაშის ნაკლები მოშზადება ან რაიმე გაუგებრობა როდია. უბრალოდ, ანჩეტა თამაშობს ბრაზილიის ცნობილ კლუბ „გრემიოში“ (პუერტო-ალეგრე), მსოფლიო ჩემპიონატში გამოსვლა კი იმას მოასწავებს, რომ იგი დიდი ხნით უნდა გამოეთხოვოს გუნდს. „გრემიოს“ ხელმძღვანელებმა ურუგვაელებს ანჩეტას გათავისუფლებაში ისეთი თანხა მოსთხოვეს, რომ ნაკრებს უარის თქმა მოუხდა.

ორი ნაკრების მატჩი

ერევანი, 7 ივნისი. დღეს აქ გაიმართა სსრ კავშირის ფეხბურთელთა პირველი და მეორე ნაკრები გუნდების საწვრთნელი შეხვედრა.

მატჩის დასაწყისი აღინიშნა მეორე ნაკრების იერიშებით და ერთხელ ბურთი ძელსაც მოხვდა. შემდგომში პირველმა ნაკრებმა გამოასწორა შდგომარეობა და მალე იშტოიანმა ანგარიში გახსნა.

შეხვედრების შემდეგ პირველი ნაკრების უპირატესობა აშკარა შეიქნა, რაც დამთავრდა ბლოხინის (3), კოლოტოვისა და შეპელის მიერ გატანილი ბურთებით. ერთადერთი გოლის გაქვითვა შეძლო ფიოდოროვმა.

თამაში დამთავრდა პირველი ნაკრების გამარჯვებით — 6:1.

გუნდებმა ასეთი შემადგენლობებით ითამაშეს: პირველი ნაკრები — კოლტუნი, ძოძუაშვილი, ლუშჩუკი, მარტიროსიანი, კაპლინჩი, ანდრეასიანი, მუნტიანი (კონკოვი), იშტოიანი (კოლოტოვი), შეპელი, ზანაზანიანი, ბლოხინი; მეორე ნაკრები — ოლეინიკი, გეეორჭიანი, დანილიანცი, არუთინიანი, ნიკოგოსიანი, აჯემი, პროკოპენკო, ნოზდრინი, ნასტაევი, პოგორელოვი, ხაძიპანაგისი (ფიოდოროვი).

დიდი ფორვარდის „ჯაჭვარა ოინები“

ცნობამ იმის შესახებ, თუ რა უხეშად მოექცნენ ქალაქ ბელგრადის აეროპორტში ინგლისის ნაკრების მოთამაშეს კიგანს, ლონდონის თითქმის ყველა გაზეთი მოიარა, ფეხბურთელს ყველგან უბედური და დაუმსახურებლად შეურაცხყოფილ კაცად ხატავდნენ. დიდი ამბავი, პატარა რიხების უფლება მისცა თავს: ჯერ ბაგაის ტრანსპორტიორზე დაიწყო ხტომა, მერე, როცა შეხიშვნა მისცეს, სულ ორჯერ გაარტყა აეროპორტის მუშაკს. ინგლისელი მიმომხილველები, რომლებიც გუნდს ახლდნენ, არ მალავენ, რომ ინციდენტი მოხდა. რომელიღაც მოთამაშე მართლაც შეხტა ტრანსპორტიორზეო, ამბობენ ისინი. „უბრალოდ, ჩვენს ბიჭებს ძალიან დიდხანს მოუხდათ ცდა და თავს გართობის უფლება მისცეს“.

ასე იქცევიან პროფესიონალი ფეხბურთელები. ცუდი შაგალითი კი გადმოდებია. როგორ არ გავიხსენოთ ერთი შემთხვევა: შოტლანდიელი გულშემატკივრები მინდორზე გადაცვივდნენ და ფეხბურთში თასების მფლობელთა თასის გათამაშების ფინალური მატჩი ჩაშალეს (მაშინ საბჭოთა დიხაბოლები თამაშობდნენ). ტერეტრიბუნებზე ატეხეს ენით აუწერელი ხმაური. სულ ახლახან როტერდამში ინგლისის „ტოტენჰემ ჰოტსპურის“ შეხვედრებულმა გულშემატკივრებმა, რომელთაც უეფა-ს ტურნირის ფინალური მატჩში თავიანთი რჩეული გუნდის დამარცხება არ ესიამოვნათ, სახლების ფანჯრები დაულეწეს, მინდორზე ბოთლებს ისროდნენ, რამდენიმე მაყურებელი და პოლიციელი დაჭრეს... მაშინ „სტუმრებიდან“ ზოგიერთი დაიჭირეს კიდეც.

ა. ნაუმოვი.

სპორტი ყოველდღიურად

ურუგვაი პროგლემებს ჭყვეტს

ურუგვაიში სამი მილიონი მცხოვრებია. ამ ქვეყანამ ორჯერ მოიპოვა მსოფლიო ჩემპიონობა და ასევე მხოლოდ ორჯერ ვერ მოხვდა 16 ფინალისტს შორის. ურუგვაელებმა ორჯერ ნახევარფინალს მიაღწიეს, ერთხელ კი მეოთხედფინალში გავიდნენ.

ამ წარმატების ფასს მხოლოდ მაშინ მისხვდებით, თუ წარმოიდგენთ, რომ თითქოს იმავე შედეგს მიაღწიეს უელსმა და დანიამ. ურუგვაის აწუხებს პრობლემა, რომელიც ბევრი პატარა ქვეყნისთვისაა დამახასიათებელი: მათ არა აქვთ შესაძლებლობა იმდენი ფული გადაუხადონ თავიანთს ვარსკვლავებს, რომ შეაჩერონ მათი სწრაფვა სამყაროს უფრო „შემოსავლიანი“ მხარეებისკენ.

თავდამსხმელი რიკარდო პავონი და ნახევარმცველი პაბლო ფორლანი არგენტინასა და ბრაზილიაში თამაშობენ, მცველი ბაუდილიო ხაურეგი — არგენტინაში, თავდამსხმელი ვიქტორ ესპარაგო — ესპანეთში, ისევე როგორც ნახევარმცველი ხულიო მონტერო კასტელო. ორი ვეტერანი — მეკარე ლადისლაო მაზურკევიჩი და ბრწყინვალე თავდამსხმელი პედრო როჩა ბრაზილიაში გამოდიან.

ურუგვაელებისთვის ყველაზე დიდი სირთულე იმაში მდგომარეობს, რომ ისინი მსოფლიო ჩემპიონატისთვის მზადების პერიოდში შეხვდნენ ევროპის მხოლოდ ერთ გუნდს, ირლანდიის ნაკრებს, რომელიც დაამარცხეს ანგარიშით 2:0. არადა, ჯგუფში მისი მეტოქეები ჰოლანდიის, ბულგარეთისა და შვეიცის გუნდები არიან.

ავსტრალიაში გამართულმა აპრილის ტურნემ ბევრი ვერაფერი მოუტანა გუნდს.

ამას მოჰყვა მატჩი ირლანდიასთან, რომელშიც რამდენიმე „გადასახლებული“ მოთამაშეც მოხვწილეობდა და მაშინ გამოჩნდა ნამდვილი უშუგვაის ნაკრები: ბურთის ფლობის უმაღლესი ოსტატობა, ზუსტი და აკურატული გადაცემები... ორივე გოლი ცენტრფორვარდმა ფერნანდო მორენამ გაიტანა ათ წუთში.

მეკარე გუსტავო ფერნანდესი საიმედოდ ვერ თამაშობდა და ამიტომ ბევრს არ გაკვირვებია, რომ შემდეგ მატჩში იგი ვეტერანმა მაზურკევიჩმა შეცვალა.

რობერტო პორტას, რომელიც ერთ-ერთ ნაკრებ გუნდს მაშინ ჩაუდგა სათავეში, როცა შესარჩევ შეხვედრათა სიძნელეები უკვე გადალახული იყო, მაინც ბევრი პრობლემა აქვს გადასაწყვეტი.

პორტა თავისი საფეხბურთო კარიერის მანძილზე არგენტინაში და იტალიაში თამაშობდა. იგი თვითონ ბომბარდირი იყო და ყურადღებას ძირითადად შეტევაზე ამახვილებს, რაშიც თავის წინამორბედებს არ ჰგავს.

მექსიკის მსოფლიო ჩემპიონატში ურუგვაის გუნდმა ნახევარფინალს მიაღწია ოთხ თამაშში სამი გოლის გატანით. ისიც უნდა ითქვას, რომ იმ ჩემპიონატში ნაკრების პირველივე მატჩში ისრაელის გუნდთან მე-13 წუთზე დამავდა ურუგვაელთა უძლიერესი ფეხბურთელი როჩა და გუნდმა შეჯიბრება უმისოდ გააგრძელა.

ორი მსოფლიო ჩემპიონატის მონაწილე, ვეტერანი როჩა 30 წლისაა, მაგრამ თავის კლუბში, ბრაზილიის „სან-პაულოში“ ჯერ კიდევ გააქვს ეფექტური გოლები შორიდან.

გუნდში კიდევ ორი უძლიერესი მოთამაშეა: მეკარე მაზურკევიჩი, რომელიც ასევე მესამე მსოფლიო ჩემპიონატში თამაშობს, და თავდამსხმელი მორენა. ეს უკანასკნელი ორივე ფეხით ზუსტად ურტყამს კარში და ვარსკვლავთა იმ მცირერიცხოვანი არმიის წარმომადგენელია, რომელიც შინ დარჩა.

ფლანგებზე თამაშობენ რიკარდო პავონი და ლუის კუბილა, რომელიც შექსპირში ურუგვაის უძლიერესი ფეხბურთელი იყო მაზურკევიჩის შემდეგ.

ყველა სირთულის მიუხედავად, ურუგვაის გუნდის თამაში სასიამოვნო სანახავი უნდა იყოს, რადგან ეს გუნდი სავსეა ტიპიური ფეხბურთელებით და მუდამ შეტევისკენ მიისწრაფვის.

28 მაისს მეხუთური პორტა და მისი 22-კაციანი გუნდი მონტევიდეოდან ათენში გაფრინდნენ, სადაც 31 მაისს ამხანაგური მატჩი გამართეს ადგილობრივ „ოლიმპიაკოსთან“. შემდეგ გუნდი იტალიაში გადაფრინდა და იქ შეხვდა ფლორენციის „ფიორენტინას“.

გამგზავრების წინ დიდი მითქმა-მოთქმა გამოიწვია იმ ამბავმა, რომ პორტამ გუნდში არ შეიყვანა თავდამსხმელი სოლ რივერო. რივერომ კარგად ჩაატარა მოსამზადებელი მატჩები და მოითხოვა მწვრთნელის გადაყენება მისი „უნიჭობის, არაკომპეტენტურობისა და უგულისყურობის“ გამო.

ტერი გაშელი.

* * *

გუნდის შემადგენლობა

ძირითადი მოთამაშეები: ლადისლაო მაზურკევიჩი, ლუის გარისტო, ხუან მასნიკი, ბაუდილიო ხაურეგი, პაბლო ფორლანი, ხულიო მონტერო კასტელო, რიკარდო პავონი, ვიქტორ ესპარაგო, ფერნანდო მორენა, პედრო როჩა, ლუის კუბილა.

მათს გარდა გუნდში არიან: მეკარეები: ვიქტორ სანტოსი, გუსტავო ფერნანდესი; მცველი გუსტავო დე სიმონე; ნახევარმცველები: ალბერტო კარდაჩო, ხოსე გომესი, რამონ სილვა; თავდამსხმელები: მარიო გონსალესი, ვალტერ მანტეგაცა, ხულიო ხიმენესი, რუბენ კორბო, დენის მილარი.

(„მორნინგ სტარი“, ლონდონი).

რედაქტორი მ. კაკაბაძე.

„ლოკომოტივის“
სტადიონი
(ი. ჭავჭავაძის ბრ. № 71)

სსრ კავშირის
პირველობა

9 ივნისს
„ლოკომოტივი“ (თბილისი)
— სამხედრო-საჰაერო
აკადემია (მოსკოვი)
დასაწყისი 19 ს.

თბილისის
სპორტულ
ბაზებზე

ფეხბურთი. საქართველოს ჩემპიონატი. 9 ივნისი. ასკ-ს სტადიონი. ფიზკულტურის ინსტიტუტი (თბილისი) — „განთიადი“ (თბილისი). დასაწყისი 18 ს. „ლოკომოტივის“ ბაზა დილომში. „ლოკომოტივი“ (თბილისი) — „შუქურა“ (ქობულეთი). 18 ს. „სიკაბუკის თასი“. „დინამოს“ ბაზა დილომში. „დინამო“ (თბილისი) — „ავაზა“ (თბილისი). 12 ს.

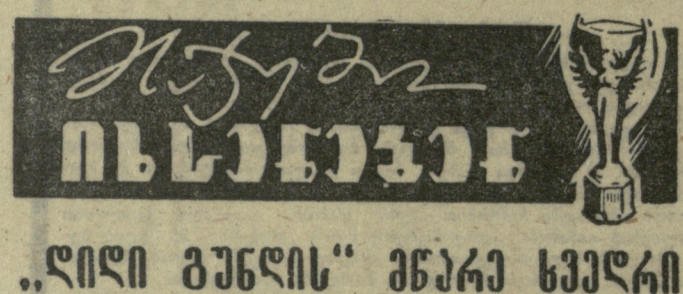

„დიდი გუნდის“ მნკარე ხველრი

(1954 წ. ბერნი. ფინალური მატჩის მთავარი მსაჯი უილიამ ლინგი, ინგლისი)

გფრ — უნგრეთი 3:2

რიგით მეხუთე მსოფლიო ჩემპიონატი 1954 წელს გაიმართა შვეიცარიაში. ეს განსაკუთრებით მნიშვნელოვანი წელი იყო მსოფლიო ფეხბურთისთვის, რომელიც თავისი უმაღლესი ორგანოს — ფეხბურთის საერთაშორისო ფედერაციის (ფიფა) დაარსების 50-ე წლისთავს ზეიმობდა. ჩემპიონატში მონაწილეობის სურვილი მსოფლიოს 44 ქვეყანამ გამოთქვა (ეს სარეკორდო რაოდენობა იყო). დასკვნითს, ფინალურ ტურნირში მოსასვედრად გუნდებს 13 შესარჩევ ჯგუფში უნდა ებრძოლათ. მსოფლიო ომის მიღმა დარჩენილ ევროპის პატარა სახელმწიფოში მხოლოდ საუკეთესოთა შორის საუკეთესონი შეიკრიბნენ.

მსოფლიოს ჩემპიონობისთვის ბრძოლა 16 ივნისს დაიწყო, ხოლო ფინალი გაიმართა 4 ივლისს. აი, ფინალური მატჩის მთავარი არბიტრის უილიამ ლინგის შთაბეჭდილებებიც:

„მსოფლიო ჩემპიონის სახელის დასაცავად შორეული სამხრეთ ამერიკიდან ურუგვაელებიც ჩამოვიდნენ, მაგრამ ტურნირის მთავარი ფავორიტი იყო უნგრეთის „დიდი გუნდი“, რომელიც უმაღლეს მწვერვალზე გუსტავ შებეშმა აიყვანა. 50-ანი წლების დამდეგიდან უნგრელთა „ოქროს გუნდმა“ დინამიური და სწრაფი თამაშით ისეთ განსაცვიფრებელ წარმატებებს მიაღწია, ისე იოლად დაჯაბნა ყველა მეტოქე (მათ შორის ლეგენდად ქცეული ინგლისი), რომ შვეიცარიის მსოფლიო ჩემპიონატში მისი გამარჯვება ოდნავადაც არავის ეეჭვებოდა. მინდორზე უნგრეთის ნაკრების გამოსვლა თითქოს მხოლოდ ფორმალური მხარე იყო მისი ტრიუმფისა, რომელსაც „სპორტული საბუთების“ გაფორმების მეტი არაფერი სჭირდებოდა.

მაგრამ ბერნში გამართულმა ფინალურმა მატჩმა კიდევ ერთხელ დაგვარწმუნა, რომ ფეხბურთში ყველაფერი შეიძლება მოხდეს. უნგრელთა საოცრად შეხმატკბილებული, შესანიშნავი გუნდი, რომელმაც მეოთხედფინალში დაუვიწყარი თამაშით სძლია ბრაზილიას (4:2), რომელთანაც ნახევარფინალში ჰეროიკული 120-წუთიანი ბრძოლის შემდეგ ასეთივე ანგარიშით დამარცხდნენ თვით ურუგვაელებიც კი, ფინალში ვეღარ გაუმკლავდა გფრ-ის ნაკრებს, სწორედ იმ გუნდს, რომელიც ქვეჯგუფში დაამარცხა დიდი ანგარიშით — 8:3!

გერმანიის ფედერაციული რესპუბლიკისა და უნგრეთის ნაკრები გუნდების მატჩი ბერნის განთქმულ „ვანკდორფის“ სტადიონზე გაიმართა. შეხვედრას 55 ათასი მაყურებელი დაესწრო. უნგრეთიდან ბევრი ტურისტი ჩამოვიდა, მაგრამ გაცილებით მეტი იყო გფრ-ის ნაკრების გულშემატკივარი, რომელთა სამშობლოდანაც ბერნამდე ორიოდე ნაბიჯია. ამინდი ხელს არ უწყობდა მოთამაშეებს, წვიმდა, მაგრამ ორივე გუნდმა ისე ითამაშა, იმდენად მაღალი კლასის ფეხბურთი გვიჩვენა, რომ ტრიბუნებზე ყოველ წუთს გაისმოდა აღტაცების შეძახილები.

ტემპი პირველი წუთებიდანვე მაღალი იყო. მეტოქენი გართულებებს არ ერიდებოდნენ და შედეგმაც არ დააყოვნა. 20 წუთის შემდეგ ტაბლოზე უკვე 2:2 ეწერა.

რა მოხდა?

უნგრელმა ფეხბურთელებმა, რომელთაც სურდათ მეტოქე დაეთრგუნათ და ფაქტიურად მანამ დაემარცხებინათ, სანამ ისინი გონს მოვიდოდნენ და შეთამაშებას მოასწრებდნენ, გერმანელთა კარის წინ ნამდვილი ჯოჯოხეთი დაატრიალეს და მე-8 წუთზე უკვე ორი უპასუხო გოლი ჰქონდათ გატანილი. ანგარიში მე-5 წუთზე გახსნა გუნდის კაპიტანმა პუშკაშმა, რომელიც ტრავმის შემდეგ ჯერ კიდევ განკურნებული არ იყო. თუ „ბორკტენებს“ დავუჯერებთ, ფინალურ მატჩში იგი მხოლოდ იმ მიზნით მონაწილეობდა, რომ თამაშის შემდეგ პირველს სურდა მიეღო ჟიულ რიმეს თასი. მე-8 წუთზე მარცხენა გარემარბმა ციბორმა დრიბლინგის მთელი სერიის შედეგად მეორედ აიღო ტურეცის კარი...

მაყურებლებს, მათ შორის მეც, და ალბათ უნგრელ მოთამაშეებსაც ეგონათ, რომ ფინალი ამავე გუნდების პირველი შეხვედრის ასლი იქნებოდა, მაგრამ მალე მინდორზე ვითარება შეიცვალა უნგრელთა საწინააღმდეგოდ. მე-11 წუთზე მორლოკმა გამოიყენა უნგრელ მცველთა დაყოვნება და ანგარიშში სხვაობა შეამცირა — 1:2.

შემთხვევითი გოლი? შეიძლება ასეც იყო, მაგრამ ფაქტია, რომ გოლმა გერმანელ ფეხბურთელებს მხნეობა შემატა. მათ იგრძნეს, რომ ფავორიტ უნგრელებს, რომლებიც მარტივ, უპრობლემო თამაშს და იოლ გამარჯვებას მოელოდნენ, ამ ერთმა გოლმა თავზარი დასცა. მართლაც, სანამ ისინი გონს მოვიდოდნენ, ახგარიში უკვე 2:2 გახდა! მეორე გოლის თაოსანი გახლდათ გფრ-ის ნაკრები გუნდის ისტორიაში ერთ-ერთი ყველაზე სახელგანთქმული და ღირსეული კაპიტანი ფრიც ვალტერი. მან კუთხურიდან ჩამოაწოდა ბურთი და რანმა სისწრაფის შეუნელებლად, შეუჩერებლივ დაარტყა გროშიჩის კარში...

უნგრელთა გუნდის ბედი გადაწყდა 86-ე წუთზე, როცა მანამდე დიდებულად მოთამაშე ბოჟიკმა შეცდომა დაუშვა, რანი მას დაუსხლტა და 16 მეტრიდან ძლიერი დარტყმით გამარჯვება მოუტანა გერმანელთა ნაკრებს, რომელსაც პირველობის დაწყებამდე სპეციალისტები აუტსაიდერებზე ბევრად მაღლა არ აყენებდნენ...

მსოფლიო ჩემპიონებს — გერმანიის ფედერაციული რესპუბლიკის ფეხბურთელებს მხურვალედ მიესალმნენ მაყურებლები, რომელთა აღტაცებას საზღვარი არ ჰქონდა. შემდეგ ძველ ბრალს, ვითომ ნაკრები უხეიროდ შეადგინაო. მაგრამ განა ასე იყო სინამდვილეში? აი, რას ამბობს თვით შებეში:

„შეცდომა უნდა გვეძებნა არა გუნდის შემადგენლობაში, არამედ სხვაგან, უფრო კონკრეტულ სფეროში. დავითვალე და იცით რა გამოვიდა? თამაშის განმავლობაში უნგრელმა თავდამსხმელებმა გოლის გატანის 13 (!) შესაძლებლობა გაუშვეს ხელიდან. ამისთვის ისინი მწარედ დაისჯნენ“.

„კარგად ინფორმირებული“ ხალხი უნგრეთში იმასაც ამბობდა, „ოქროს გუნდმა“ განგებ წააგო მატჩი, რისთვისაც ყველა მოთამაშემ საჩუქრად ავტომანქანა „მერსედესი“ მიიღოო... ვითარება იმდენად დაძაბული იყო, რომ ფეხბურთის მესვეურებმა გუნდის წევრები ტატიდან ბუდაპეშტში ავტობუსით ჩაიყვანეს. ეს გონიერული გადაწყვეტილება იყო, ვინაიდან შურისძიების წყურვილით გაცოფებული გულშემატკივრები ფეხბურთელებს ბუდაპეშტის ვოკზალში უცდიდნენ, სადაც საერთაშორისო ექსპრესი „ვენა — ბუდაპეშტი“ უნდა ჩამომდგარიყო... ფეხბურთელები თავიანთ სახლებში თითთაოდ შეიპარნენ მხოლოდ საღამოხანს, შებინდებულში, მაგრამ მათი ჩამოსვლის ამბავი მაინც გახმაურდა. ზოგიერთმა დაინახა, რა ფრთხილად, უშუმრად გამოვიდნენ გუნდის წევრები დიდი ავტობუსიდან, და საბოლოოდ დაუსვა ბეჭედი: წყალი არ გაუვა, ნამდვილად გასამრჯელო აქვთ აღებული წაგებაშიო.

რა იცოდნენ გულშემატკივრებმა, რომ თვით „დიდი გუნდის“ წევრები სულიერად ბევრად უფრო გატეხილი იყვნენ და ჯერ კიდევ ვერ გარკვეულიყვნენ მომხდარ უბედურებაში. ოღონდ ერთს, მთავარს, ისინი აშკარად გრძნობდნენ: წლების მანძილზე სათუთად ნაქსოვი სახელი და დიდება ერთ დღეს გაუქრათ თვალსა და ხელს შუა...

აქ აუცილებლად უნდა მოვიხსენიოთ მატჩის მთავარი მსაჯი ლინგი, რომელმაც თავისი სპორტული კარიერა სწორედ ბერნის ფინალური შეხვედრით დაამთავრა. რატომ? სჯობს გავიხსენოთ, რას წერდა ნორვეგიის ჟურნალი „სპორტმანდსენი“: „მსოფლიო პირველობის ფინალი ლინგს არ გამოუვიდა. ბოლო ხანებში მან საკრძნობლად მოიმატა წონაში და სველ, სრიალა მინდორზე ვერ შეძლო კვალში მიჰყოლოდა ბურთს. მართალია, ლინგს მანამდე ჩატარებული ჰქონდა ოლიმპიური ფინალური მატჩი, მაგრამ ჩვენ მაინც ძალიან გაგვიკვირდა, რომ ასეთი მნიშვნელოვანი შეხვედრა სწორედ მას მიანდვეს. ჩვენი აზრით, ლინგს ასეთი პატივი არ დაუმსახურებია. თანაც, იგი საერთაშორისო ფეხბურთის ჰორიზონტზე მაინც და მაინც ავტორიტეტული ფიგურა არ გახლდათ.

მაშ ტრაგედია არ იყო, რომ თამაშის დამთავრებამდე 3 წუთით ადრე გვერდითი მსაჯის გრიფიტსის ნიშანს ყური არ ათხოვა და უნგრელებს მესამე ბურთი არ ჩაუთვალა? ამას გარდა, ლინგს მხედველობიდან გამორჩა შეფერის მიერ წესის დარღვევა ბოჟიკთან ორთაბრძოლისას, რასაც მესამე, გამარჯვების მაუწყებელი გოლი მოჰყვა“...

მაგრამ რაც იყო, იყო. 1954 წლის მსოფლიო ჩემპიონატის ფინალური მატჩი ფეხბურთის მოყვარულთა მეხსიერებიდან არასოდეს წაიშლება.

* * *

სურათზე: მარცხნიდან — გვერდითი მსაჯი მიტჩელი (ჩრდ. ირლანდია), ფ. ვალტერი, მთავარი მსაჯი ლინგი (ინგლისი), პუშკაში, გვერდითი მსაჯი გრიფიტსი (უელსი).

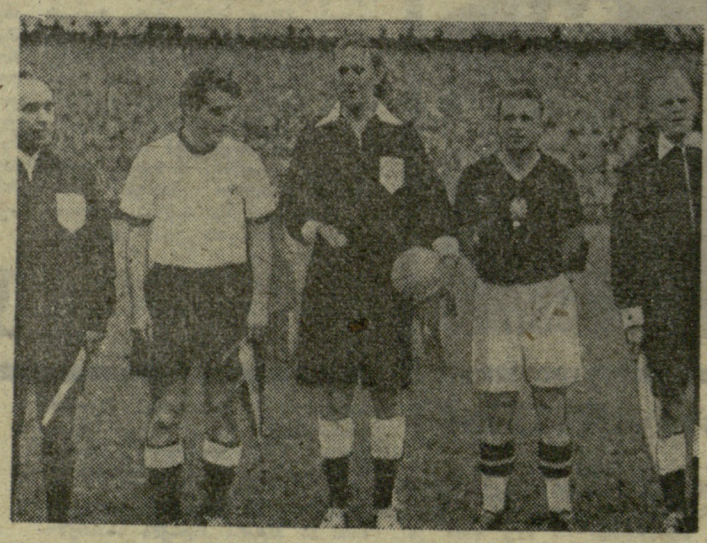

ИНДЕКС 88448 საქართველოს კპ ცენტრალური კომიტეტის გამომცემლობის სტამბა. თბილისი, ლენინის ქ. № 14. შეკ 10657