პარლამენტარიზმ ყველა ქვეყნისა, შეუერთდით

ლელო

ორგან კომიტეტა по физической культуре и спорту при Совете Министров Грузинской ССР и Грузинского республиканского совета профсоюзов

სამშაბათი,
19 ნოემბერი,
1957 წელი
№ 138 (1152)
ფასი 20 კაპ.
გამოდის 1937-14 წელი.

საქართველოს სსრ მინისტრთა საბჭოსთან არსებული ფიზკულტურისა და სპორტის მოწინააღმდეგის და პროფესიონალური საბჭოს ორგანო

ფიზკულტურულ-მასობრივი მუშაობის შემდგომი გაუმჯობესებისთვის საკავშირო პროფსაბჭოსა პრეზიდიუმმა გადაწყვეტა პროფკავშირების ამჟამად არსებული დარაიონირი ნებაყოფლობითი სპორტული საზოგადოების ნაცვლად შექმნას ტერიტორიული სპორტული საზოგადოებანი, რომლებიც რსფსრ-ს, უკრაინის, ბელორუსიის, უზბეკეთის, ყაზახეთის, საქართველოს, აზერბაიჯანის, მოლდავეთის, ყირგიზეთის, ტაჯიკეთის, სომხეთისა და თურქმენეთის მოკავშირე რესპუბლიკებში გაიერთიანებენ წარმოების, შენებლობის მუშახა და მოსამსახურეებს. ამასთან ამ სპორტულ საზოგადოებათა ხელმძღვანელობა დაევალა პროფკავშირების საბჭოებს.

პროფკავშირების რესპუბლიკური საბჭოები გადაწყვეტენ საკითხს სპორტულ საზოგადოებათა სახელწოდების შესახებ. რსფსრ-ს მრეწველობისა და შენებლობის სფეროთა ნებაყოფლობით სპორტულ საზოგადოებას მიენიჭა სახელწოდება „ტრუდი“. უმაღლესი სასწავლო დაწესებულებების სტუდენტთა შორის ფიზკულტურული და სპორტული მუშაობის გაძლიერებასთან ბრძნება სტუდენტური სპორტული საზოგადოება „ბურევესტნიკი“.

შექმნება სპორტული საზოგადოებანი „ავანგარდი“, „ბურევესტნიკი“, „ზენიტი“, „კრისანთა ზეგზდა“, „კრასნოე ზნამია“, „კრილია სოვეტოვი“, „მეტალურგი“, „ნეფტიახი“, „პიშჩევიკი“, „სტროიტელი“, „ტორპედო“, „ხიმიკი“, „შახტიორი“ და „ენერგია“.

სპორტულ საზოგადოებათა მუშაობაში მეთოდური დახმარების აღმოსაჩენად, მათი მუშაობის გამოცდილების შესწავლისათვის, ფიზკულტურული კადრების მომზადებისათვის, საკავშირო სპორტულ ლიგებისა და ჩემპიონატებისათვის საკავშირო სპორტული ერთობლივობა - განხორციელებისათვის საკავშირო პროფსაბჭოსთან შეიქმნა სპორტული საზოგადოებათა საკავშირო საბჭო. დამტკიცებულია დებულება საბჭოს მოღვაწეობის შესახებ.

გასულ კვირას თბილისში ჩატარდა სამი საინტერესო ღონისძიება — ველორბოლა, ფეხბურთი, ხელბურთი. ხუთათვეზე ხელბურთში, ფეხბურთის და ველორბოლაში შეჯიბრების მოპედებით. ამ გვირაბები იხ. მე-3 გვ.

ფოტო ვ. მელებრშვილისა და მ. ზაზარაონისა.

ჩემპიონის ოქროს მედლისათვის

ვალიბოლის ოფიციალური სახლის სპორტმოედზე დარბაზში სა ზეიმოდ გაიმართა კალათის XIX ჯერთა საქართველო პირველობა.

საზეიმო გახსნის შემდეგ მოქმედებაში ჩაერთნენ ტურნირის ცხრილში ასე განლაგებულნი: 1. ა. ვიტაუსკაია (ვინაც), 2. ვ. ტახომირაძე (ჭიათურა ოლ.), 3. სპორტის ოსტატი ს. რიაბოვა (ტალინი), 4. სპორთშორისო ოსტატი ო. ლებედევა (მოსკოვი), 5. სპორტის ოსტატი ნ. ვ. სპრინცაკოვა (მოსკოვი), 6. სპორთშორისო ოსტატი ნ. კოლეევი (მოსკოვი), 7. ფ. დიმიტრიევი (ლენინგრადი), 8. საერთაშორისო ოსტატი ი. გურგენიძე (დინამო თბილისი), 9. ტ. ფილიპოვიჩოვა (ლენინგრადის), 10. ო. კაცყოვა (მოსკოვი), 11. სამშობლოს ქალიშვილის წინააღმდეგ და გამპარტ. სიმაღლეში დაამარცხა გასულიანი.

საინტერესოდ ვეთამაშებოდა ბრძოლა ალეშაბ-გურეჯანიძის პარტიაში. უკანის მდგომარეობაში გურეჯანიძემ მოულოდნელად მიღო გრისმანისტის მიერ შეთავაზებული ყაიმი. ასეთივე შეფიქრით დამთავრდა კოც-პოპოვსკოის, ბოლშინ-კორჩნოის, ლებედევ-ლებედევის პარტიები. დანარჩენი პარტიები არ დამთავრებულა.

გადადებული პარტიების დამთავრებას ალეშაბაში მოუყო ვლადიმიროვის, ტარასოვის — კოცის, შეხედნოვის — ბანოვის, სიმაგინის — ბარისოვის, კორჩნოის — ალეშაბის, გურეჯანიძის — კოცის. ყაიმით დამთავრდა ბაგროვ-გასპლოსის, ტარასოვ-ხაზნოვის და ვეტტემან-შეხედნოვის პარტიები.

ამრიგად, V ტურის შემდეგ ვ. სიმაგინს 4 ქულა აქვს, ვ. კორჩნოის, ვ. პოპოვსკოის, ბ. გურეჯანიძეს და ე. ლებედევს 3,5 ქულა თითოეულს.

• • •

კიევი. (ჩვენი სპეც. კორესპონდენტისგან). V ტურში ხუთა პარტია ყაიმით დამთავრდა, ხოლო ოთხა გადაიდო, ყაიმზე შეთანხმდნენ ვასიუკოვ-ჩეჩეთი, გოლუბენკო-ლიტვინოვი, პტროსიან-ფურმანი, ბანიც-სახაროვი და ნეიშტეინოვ-ბოხ-ოსიპოვიჩი.

გადადებული პარტიების დამთავრებისას, რომელიც 17 ნოემბერს შედგა, თავი ისახელა სპარტიელმა ნეიშტეინმა. ბლაგიძე, რომელსაც სძლია ჭიათურელი ხასანდუდ წინააღმდეგობას და გამპარტ. ვ. ტუროდან გადაიტანა პარტია სოკოლოვსკისთან ბლაგიძეს ყაიმით დაამთავრა.

დანარჩენ გადადებულ პარტიებში რეშკოვი მოეპა სოკოლოვს, ნიტბაკოვმა — ნაკოლაევსკის, შახხოვიჩმა — სახაროვს. ბანაშმა — ბოხნ-ოსიპოვიჩს და ვეტტემან — ხასანს. სანტროვსკიი თანაშეწყობით ყაიმით დასრულდა ნიტბაკოვ-ფურმანის, შიბინოვსკი — ბოხნ-ოსიპოვიჩს, კოტოვ - გოლდბერგ-ის, ნაკოლაევსკი-რეშკოს და ბოხნ-ოსიპოვიჩ-ბასტრიკოვის შეხვედრები.

V ტურის შემდეგ ლიდერობენ ტ. ბეტროსიანი (4 ქულა) და ა. რეშკო (3,5 ქულა).

დამახასიათებელია, რომ დანიერი გაზეთის დიდი ემოციებისის დეკემბერს ამტანებს ამ საკითხს თავისაბაზე. გრანდიზე რა თავითაც მოხდა ცოტის შეჯვრების, კიევშის ხელმძღვანელობის წევრები მაის, ტრენერები მეორე პირების საშეცდენი სპორტსმენთა შორის ამჟამად აწარმოებენ რეკვიცურ პრობაგებას ამ მიმართ, რომ 1958 წელს ორჯერ მეტად სხდომაზე. ქალაქ ჯოელ-ხის თავიანთი გადწყვეტილება.

ეს ცნობები ცხადყოფენ, რომ ჯანის სპორტული კომპანიის ხელმძღვანელობა ეწ ნდებულად შორს დგას ერთგული სპორტის ინტერესებისგან. ეკანაკნელი ორი წლის მანძილზე დახაი თავდათან ტოვებს თავის პოზიციებს საერთაშორისო სპორტულ ბოლო ორ სამეგობრო შეხვედრებში ნაშინაშინაშვილი ვალისპატიო და ეხე

ასეთ პირობებში შეხვედრება მსოფლიოს ორი ძლიერესი სპორტული ერთობების წარმომადგენლებთან ღირსეულ ხელ შეუწყობდა დანიის სპორტსმენთა ოსტატობის ზრდას. ეს კარგად ესმის დანიის ამ-ლეგიზლატიას, რომელიც მოითხოვს საბჭოთა კომპანიას და ენგლანდის სპორტულ ერთობებთან ადაგვიანებ, და მხოლოდ იმიტომ მცირე ჯგუფს უანის სპორტულ კომპანის ხელმძღვანელობას ჯოტად არ სურს დაინახოს ეს ჯეშმარიტება.

გ ლელეში,
„სოვეტსკი სპორტი“.

სვერდლოვსკსა და კიევში

სვერდლოვსკი. (ჩვენი სპეც. კორესპონდენტისგან). 16 ნოემბერს ნახევრადფინალურ ტურნირზე გამთამშდა V ტური, რომელშაც მრავალი მაყურებელი მოიზიდა. ლტეროფმა მოხდენილად თამაშობა ფინიშის წინააღმდეგ და გამპარტ. სიმაგინს დაამარცხა გასულიან.

საინტერესოდ ვეთამაშებოდა ბრძოლა ალეშაბ-გურეჯანიძის პარტიაში. უკანის მდგომარეობაში გურეჯანიძემ მოულოდნელად მიღო გრისმანისტის მიერ შეთავაზებული ყაიმი. ასეთივე შეფიქრით დამთავრდა კოც-პოპოვსკოის, ბოხნ-კორჩნოის, ლებედევ-ლებედევის პარტიები. დანარჩენი პარტიები არ დამთავრებულა.

გადადებული პარტიების დამთავრებას ალეშაბაში მოუყო ვლადიმიროვის, ტარასოვის — კოცის, შეხედნოვის — ბანოვის, სიმაგინის — ბარისოვის, კორჩნოის — ალეშაბის, გურეჯანიძის — კოცის. ყაიმით დამთავრდა ბაგროვ-გასპლოსის, ტარასოვ-ხაზნოვის და ვეტტემან-შეხედნოვის პარტიები.

ამრიგად, V ტურის შემდეგ ვ. სიმაგინს 4 ქულა აქვს, ვ. კორჩნოის, ბ. პოპოვსკოის, ბ. გურეჯანიძეს და ე. ლებედევს 3,5 ქულა თითოეულს.

• • •

კიევი. (ჩვენი სპეც. კორესპონდენტისგან). V ტურში ხუთა პარტია ყაიმით დამთავრდა, ხოლო ოთხა გადაიდო, ყაიმზე შეთანხმდნენ ვასიუკოვ-ჩეჩეთი, გოლუბენკო-ლიტვინოვი, პტროსიან-ფურმანი, ბანიც-სახაროვი და ნეიშტეინოვ-ბოხ-ოსიპოვიჩი.

გადადებული პარტიების დამთავრებისას, რომელიც 17 ნოემბერს შედგა, თავი ისახელა სპარტიელმა ნეიშტეინმა. ბლაგიძე, რომელსაც სძლია ჭიათურელი ხასანდუდ წინააღმდეგობას და გამპარტ. ვ. ტუროდან გადაიტანა პარტია სოკოლოვსკისთან ბლაგიძეს ყაიმით დაამთავრა.

დანარჩენ გადადებულ პარტიებში რეშკოვი მოეპა სოკოლოვს, ნიტბაკოვმა — ნაკოლაევსკის, შახხოვიჩმა — სახაროვს. ბანაშმა — ბოხნ-ოსიპოვიჩს და ვეტტემან — ხასანს. სანტროვსკიი თანაშეწყობით ყაიმით დასრულდა ნიტბაკოვ-ფურმანის, შიბინოვსკი — ბოხნ-ოსიპოვიჩს, კოტოვ - გოლდბერ-ის, ნაკოლაევსკი-რეშკოს და ბოხნ-ოსიპოვიჩ-ბასტრიკოვის შეხვედრები.

V ტურის შემდეგ ლიდერობენ ტ. ბეტროსიანი (4 ქულა) და ა. რეშკო (3,5 ქულა).

ისინი კვლავ განაგრძობენ ჯიუტობას

დიდი ხანია ჩრდ ტერთად ყწევს დანიის ახალგაზრდების ფიზკულტურისა და სპორტის კავშირის და ეფედერაციის სპორტულ ურთიერთობათა გაწყვეტის შესახებ. მრავალჯერ გამოვიხეთ ამ გადაწყვეტილებაზე და წვალებაც გადავეხეთ ამ სპორტსმენების და კავშირის ზოგიერთ გასაოცარ ლტვილ კი ისინი ამტკიცებდნენ, რომ სპორტული ერთობა ყველა ხალხს აუკავშირებს თვით დანიის სპორტს.

ამ მოთხოვნათა გასულით დანიის სპორტული კავშირის მმართველობამ თავმჯდომარემ ლეო ფრედერიკსენმა ამ ორი თვის წ-ნით გაზაცხადა, რომ გადაწყვეტ ლება საბჭოთა და უცხოელ სპორტსმენებთან ერთობრივ თამაშთა გაწყვეტის შესახებ „ნორვეგიის მაგალითის მიხედვით“ ვერ შეჩვეულ ოქვენი კავშირის ხელმძღვანელობის მორად ხდებიხე.

დანიის სპორტსმენები არ მალავენ თავიანთ კმაყოფილებას — სპორტული კავშირი, როგორც იქნა გონს მოვიდა. მაგრამ მათ სიხარულ ნაადრევი გამოდგა. გასულ კვირას შედგა დანიის სპორტული კავშირის სხდომა. სხვა საკითხებს შორ ის განხილველად იქნა საკითხი საბჭოთ, კავშირსა და ენგლ-რეთთან სპორტულ ერთობრივობაზე. შესახებ მაგრამ გადაწყვეტილება აღნიშნება სრულიად არა ის რომ მხელაც სპორტსმენებს პირადობაც ლეო ფრედერიკსენი: „ამჟამად ჯერ კიდევ არ არის საფუძველი გავიქმოთ გადაწყვეტილება საბჭოთა და ენგლისელ სპორტსმენებთან ერთობრივ თამაშთა გაწყვეტის შესახებ“.

საქართველოს ათი საუკეთესო მძღოლინის შედეგები 1957 წლის 15 ნოემბრისათვის

ვეჩერული თბილისი

ქალები:

100 მეტრი

1. ა. ოფიციანი (ლენინი“ თბ.) 12,2. 2. ტ. პეშხნიანი (განათლების გამყოფილება თბ.) 12,4. 3. ზ. ხონია (ზმნ. რეზ“. თბ.) 12,4. 4. ნ. დვალიშვილი (ლენინი“ თბ) 12,5. 5. ნ. ციხოფლაძე (პედ-ინ-ტის“ თბ) 12,6. 6. ნ. სვეტიშვილი (ავტ. ზნ“. თბ.) 12,6 7. ვ. ფაროლი (განათლების გამყ. თბ) 12,6 8. ლ. პეტრიაშვილი (ვაჭიანების გამყ. თბ.) 12,7. 9. ლ. აბლაზოვი (განათლების გამყ. თბ.) 12,7. 10. ჩ. ბაშინაძე (განათლების“ თბ) 12,7.

200 მეტრი

1. ა. ოფიციანი 25,2. 2. ტ. პეშხნიანი 25,4. 3. ნ. დვალიშვილი 25,6. 4. ზ. ხონია 25,7. 5. გ. ფაროლი 25,8. 6. ა. მარჩენკო (ბუ-რევეტის“ თბ.) 25,9 7. ნ. ციხოფლაძე 26,6. 8. ე. კარდანაძე (განათლების გამყ. თბ.) 26,9. 9. ს. ხაჩანაძე (ლენინი“ თბ.) 27,1, 10. ნ. ბაშინაძე (ლენინი“ თბ.) 27,1.

400 მეტრი

1. გ. ზურაბიშვილი („ზნ. რეზ.“ თბ.) 59,0. 2. ს. ჩანჩანია 59,3. 3. ა. მარჩენკო 1.00,0. 4. ლ. თოფურიშვილი („ლოკომ.“ გორი) 1.02,0. 5. ფ. სტრახური („ბურევესტნიკ“. თბ.) 1.02,6. 6. ნ. მეტრიაძე (განათლების გამყ. თბ.) 1.03,5. 7. ლ. ზახრანია (განათლების გამყ. თბ.) 1.04,3. 8. ზ. ზახავა („ბურევესტნიკ“. თბ.) 1.05,0. 9. ვ. ბიჩიაშვილი (განათლების გამყ. ქუთ.) 1.05,3. 10. ო. რაჭველიანი (განათ. გამყ. ხოთა.) 1.05,6.

800 მეტრი

1. გ. ზურაბიშვილი 2.16,7. 2. ლ. თოფურიშვილი 2.26,8. 3. ა. მარჩენკო 2.29,4. 4. ლ. მიისველი („ბურევესტნიკ“ რუსთ.) 2.30,0. 5. ო. ბერეჟიანი (განათლების გამყ. ჯოხ.) 2.31,2. 6. ჭ. ძოძოტი (განათლების გამყ. თბ.) 2.32,3. 7. ფ. სტრახური 2.35,9 8. ლ. შენგელია (განათლების გამყ. სოხ.) 2.42,8. 9. ს. ზახოკ. 2.44,9, 10. მ. მანუკიანი („ლოკომოტივი“ ახალციხე) 2.51,2.

თარჯიმანები 80 მეტრზე

1. ნ. ჭოლიანი („ლენინი“ თბ.) 11,5. 2. ჯ. ოფლოკიანი („სპარტაკი“ თბ.) 11,8, 3. ნ. ბაშინაძე 11,9 4. ზ. ხონინ. 11,9. 5 ე. თეთრაძე (ბურევესტნიკი“ თბ.) 12,1. 6. მ. კოპაძე (ზედეკ.“ ჯოხ.) 12,5. 7. ლ. ლაბაძე 12,7. 8. ვ. ლუჩხელაძე განათლების გამყ. თბ.) 12,7. 9. ლ. ვოლშინაძე (განათლების გამყ. თბ.) 12,8. 10. ი. დოლეფაშვილი განათლების გამყ. სოხ.) 12,9.

სიგრძეზე ხტომა

1. ნ. ციხოფლაძე 6,03, 2. ნ. ხუციშვილი 5,60. 3. ს. ხინკოტაძე („ბურევესტნიკ“ თბ.) 5.55. 4. ნ. ბაშინაძე 5,49. 5. ვ. ფოროლაძე 5,39. 6. ა. ოფიციანი 5,36. 7. ჯ. ჯიბუტიანი (განათლებისა გამყ. თბ.) 5,21. 8 ლ. აბლაზოვი 5,16. 9. ლ. ოდიაია (განათლების გამყ. თბ.) 5,10. 10. ზ. სანაია (განათლების გამყ. თბ.) 4,98.

სიმაღლეზე ხტომა

1. ს. ჩანჩანია („ბურევესტნიკ“. თბ.) 1,57. 2. ზ. ციხოფლაძე („ლენინი“ სოხ.) 1,51. 3. ა. ოლაფაო („ზნ. რეზ“. თბ.) 1,50. 4. ნ. ფალიშვილი 1,48. 5. ნ. ბაშინაძე 1,46. 6. ჯ. ჯუგეთრაია („სპარტაკი“ თბ.) 1,46. 7. ა. ბაფლანა („სარკელი“ ფოთი) 1,45 8. ს. მამინტაია („ლენინი“ თბ.) 1,45. 9. ტ. ზოტია (განათლების გამყ. თბ.) 1,45. 10. ი. ხიდაი („ბურევესტნიკ“. თბ.) 1,45.

ბაღრას ტაოროცნი

1. ლ. სესხაძე („ლენინი“ ზ.თ.) 50,90, 2. ნ. დუმბაძე („ლენინი“ თბ.) 45,95, 3. ი. ოფიციანი („ლენინი“ თბ.) 43,54, 4. ვ. ნებიერიძე (განათლების გამყ. ზ.თ.) 42,69, 5. ლ. ქუნერაძენი („ზნ. რეზ.“ თბ.) 41,94, 6. ბ. ბერიტენი („ლენინი“ თბ.) 40,13, 7. ზ. ლილიანი („ლოკომოტივი“ გუდაუთა) 36,76 8. ქ. ქობუნელი (ავლაბრის“ ტბილისი) 36,20, 9. ი. ხინვეიანი (განათლების გამყ. თბ.) 36,23, 10. ჯ. კილაძენი (განათლების გამყ. ოზურგეთი) 35,18.

ბირთვის კრა

1. ლ. სესხაძე 13,17, 2. ლ. ქუნერაძენი 12,18, 3. გ. ბერტენი 12,03, 4. ქ. ქობილელიანი 11,97, 5. ბ. დოლ. ქობა („ლენინი“ თბ.) 11,80, 6. ს. ლეკვეიანი („სპარტაკი“ ზ.თ.) 11,76, 7. ლ. ლუპარეიანი („ბურევესტნიკ“ ქუთ.) 11,63, 8. ქ. ქახიშვილი 11,52, 9. ა. მზეიძე („ლოკომ.“ სამტრედია) 11,21, 10. ლ. ქოჭებაია („ლოკომოტივი“ ბათ.) 11,05.

შუბის ტაოროცნი

1. გ. ბერტენი 48,08, 2. ა. ლუსარეა 38,24, 3. ლ. ბარკოლაია („ლენინი“ თბ.) 38,00, 4. ს. ლეკვეიანი („ბურევესტნიკ“. თბ.) 33,90, 6. ბ. ქიშხანა 32,30, 7. ო. ობაძე („ზნ. რეზ“. თბ.) 29,87, 8 ლ. ჯიღარაძენი („ლენინი“ სოხ.) 29,16, 9. ქ. ქახიშვილი 28,80, 10. ს. ჩხეიძე („ლოკომოტივი“ სოხ.) 27,80.

ხუთკილო

1. ნ. ფალიშვილი 4207, 2. ვ. ჯუგელიანი 3684, 3. ვ. ჩანიანეიანი 3609, 4. ი. იაშვილი 3598, 5. ლ. ეოლაშვილი 3558, 6. ს. ხინკოტაძე 3537, 7. ვ. კარდაშვილი 3446, 8. ჯ. ოდილეიანი 3384, 9. ლ. ეოლეიანი 3262, 10. ლ. მათიაშვილი (განათლების გამყ. ბათ.) 3275.

ვაჟები

100 მეტრი

1. ლ. ანთაძე („ლოკომ.“ თბ.) 10,5, 2. ე. ლომთაძე („ზნ. ზნამია“ თბ.) 10,7, 3. ლ. ლაბაძე („ბურევესტნ“. თბ.) 10,8, 4. ჩ. ჯაიანაშვილი („ლენინი“ თბ.) 10,8, 5. ჩ. ტრაპაიძე („ლენინი“ თბ.) 10,8, 6. ე. ბოროსკეიანი („ლენინი“ ზ.თ.) 10,8, 7. ვ. ნებიერიძე („ლოკომ.“ ზ.თ.) 10,8, 8. ნ. ტურშუბე (განათლების გამყ. თბ.) 10,9, 9. გ. თოფანაძე („ბურევესტნ“. თბ.)“ 11,0, 10. ნ. კლეკეიანი („ზნ. რეზ“. თბ.) 11,0.

200 მეტრი

1. ჩ. ტრაპაიძე 21,6, 2. ლ. სანაძე 21,8, 3. ნ. კლეკეიანი 21,9, 4. ჩ. ჯაიანაშვილი 22,1, 5. ე. ლომთაძე 22,1, 6. ჯ. თოჩანაძე 22,1, 7. ლ. ანთაძე 22,2, 8. ს. ბერტენი 22,4, 9. ლ. ნოგოლიანი („ბურევესტნ“. თბ.) 22,5, 10. პ. ზოთანელი 22,5.

400 მეტრი

1. ჩ. ტრაპაიძე 49,6, 2. ნ. კლეკეიანი 49,8, 3. ა. ქინთოშვილი („ზნ. ზნამია“ თბ.) 49,9, 4. ლ. სანაძე 50,3, 5. ი. ვასილეიანი („ლენინი“ თბ.) 50,5, 6. ბ. კარსაძე („ლოკომოტივი“ ონიან. ზორე) 50,7, 7. ლ. ნოგოლიანი 51,0, 8. ქ. ქუხრაძე („ბურევესტნ“. თბ.) 51,0, 9. პ. კედრიაშვილი („ლენინი“ თბ.) 51,4, 10. ვ. ხერხი („ლოკომ-ტივი“. თბ.) 51,6

800 მეტრი

1. ა. ქინთოშვილი 1.53,1, 2. პ. კედრიაშვილი 1.55,0, 3. ქ. ფანიაშვილი („ბურევესტნ“ ქუთ.) 1.58,2, 4. ნ. ნებიერიძე („ლოკომ.“ ზ.თ.) 1.58,2, 5. ა. გრიგენკეი („ბურევესტნ“. ქუთ.) 2.01,4, 6. ვ. სერობი 2.01,4, 7. ა. ტარლანი (ყვირ. ბათ.) 2.03,0, 8. ვ. ლეკსეი (განათლების გამყ. სოხ.) 2.03,3, 9. ვ. პოპოვი (განათლების გამყ. თბ.) 2.05,1, 10. ო. ხინკოფაშვილი („ბურევესტნ“. თბ.) 2.05,3.

1500 მეტრი

1. ა. ქუთრიაშვილი 3.58,2, 2. ვ. ეფანოვი 4.02,0, 3. ე. პიხნაძილი (ავტ. თბ.) 4.05,0, 4. ნ. ფოფრიძე 4.07,4, 5. ვ. ლეკსეი 4.10,2, 6. ვ. ვაშაძე („ლენინი“ თბ.) 4.10,6, 7. ა. ოყრლიძეი (ლენინი“ ფოთი) 4.10,8, 8. ქ. ქიქუხიძე („ლოკომოტივი“ ქუთ.) 4.15,8, 9. ვ. ხეხანაძე („ლოკომოტივ. ნე“ თბ.) 4.16,2, 10. ქ. ჯგრაძე („ზნ. რეზ“. თბ. თბ.) 4.19,5.

5000 მეტრი

1. ვ. ვაშაძე 15.19,8, 2. ვ. ჰოჭ. ნარი 15.31,4, 3. გ. გოდერძიშვილი („ბურევესტნ“. თბ.) 15.36,0, 4. ა. უშაყოი („ბურევესტნ“. თბ.) 15.39,0 5. ვ. ჯაბლუსაძე („ბურევესტნიკი“ თბ.) 15.40,4, 6. ვ. ზედენეი („ლოკომოტივი“ თბ.) 15.49,8, 7. ვ. სუხანოი 15.54,8, 8. ქ. აგრაბ 16.10,8, 9. ა. ზვიდლაშვილი („ბურევესტნ“. თბ.) 16.31,0, 10. ა. ქუტაძე (მათეში) 16.43,0.

10.000 მეტრი

1. ა. უშაყოი 32.34,2, 2. ვ. ზაბა. ნაძე (ლენინი“ სოხ.) 32.42,8, 3. ვ. ჯაბლუსაძე 33.07,6, 4. ქ. აგრაბა 33.10,2, 5. ვ. სუხანოი 33.44,0 6. ვ. ხაბაშვილი („ბურევესტნ“. თბ.) 35.00,0, 7. ზ. მაკირაი (სოხუმი) 35.19,8, 8. ბ. რუხაია („ლოკომოტივი“ ფოთი) 36.26,4, 9. ნ. ყიდანდაძე („სპარტაკი“ თბ.) 37.41,6.

თარჯიმანები 110 მეტრზე

1. ჩ. ტრაპაიძე („ლენინი“ ზ.თ.) 14,5, 2. გ. ლუკვეი („ლენინი“ თბ.) 14,6, 3. გ. ჯეჭნელი („ლენინი“ თბ.) 14,9, 4. ი. დოლეფაშვილი („ლენინი“ ზ.თ.) 15,1, 5. ვ. ჯაბლუსაძე („ბურევესტნ“. თბ.) 15.5, 6. ხ. ხახბაზოვი („სპარტაკი“ თბ.) 15,7, 7. ო. ხოლოდაძე („ლენინი“ თბ.) 15,8, 8. ვ. ბაზალეიშვილი („ლოკომ.“ თბ.) 16,2, 10. ნ. გოგიძნაი („ლოკომოტივი“ თბ.) 17,1.

თარჯიმანები 200 მეტრზე

1. ჩ. ტრაპაიძე 24,1, 2. გ. ლუკვეი 24,8, 3. გ. გვენჩიძე 25,3, 4. ჯ. ტატიაშვილი 25,4, 5. ვ. ცხვედაძე 25,9, 6. ი. დოლეფაი 26,3, 7. ა. ნაგორაძე („ბურევესტნ“. თბ.) 26,5, 8. ა. შეკერეთელი („ბურევესტნ“. თბ.) 26,7, 9. ვ. ბაზალეიშვილი (ბათ.) 27,2, 10. ნ. სხირტლაძე („ლენინი“ ბათ.) 27,5.

თარჯიმანები 400 მეტრზე

1. ი. ვასილეიანი 54,9, 2. ა. ცრაგიშვილი 56,3, 3. გ. ლეკვეი 57,0, 4. გ. გვენჩიძე 59,1, 5. ლ. ნოგოლიანი 59,2, 6. ვ. ნაგორაძე 59,3, 7. ჯ. ჯეჭნელი 59,4, 8. ვ. ვაშაძე 59,5, 9. ნ. ზედენეი („ლენინი“ თბ.) 59,9, 10. ნ. გაგოშიძე („ბურევესტნ“. თბ.) 1.00,3.

3000 მეტრი დაბრკოლებებით

1. ვ. ვაშაძე 9.03,7, 2. გ. გოდერძიშვილი 9.56,2, 3. ვ. ფიშანი („ლოკომოტივი“ ზუგდიდი) 9.59,0, 4. ვ. ხაბაშვილი 10.00,6, 5. ი. უშაყოი 10.05,4, 6. ბ. ქუტუხიძე 10.05,5, 7. ვ. სუხანოი 10.20,8, 8. ა. კოსაძეი („ავტ. ზნამია“ თბ.) 10.28,4, 9. ნ. ზედენეი („ყვირ. თბ.) 10.59,0, 10. შ. მაჩვილეიძე („ლენინი“ თბ.) 11.28,8.

სიგრძეზე ხტომა

1. ლ. ქეცბაია („ლენინი“ ბათ.) 7,37, 2. ჩ. ტრაპაიძე („ბურევესტნიკი“ თბ.) 7,16, 3. გ. ჯეჭნელი 6,99, 4. ბ. სამოილეიძე 6,96, 5. გ. კაპანაძე („ლოკომოტივი“ ზუგდიდი) 6,83, 6. თ. გოგია („ლოკომოტივი“ ფოთი) 6,78, 7. ვ. ჩხეიძე („სპარტაკი“ თბ.) 6,70, 8. ჩ. ლილიაი („სპარტაკი“ ტბილისი) 6,66, 9. ვ. ალუქაძეიძე („ბურევესტნ“. სოხ.) 6,60. 10. ჩ. ჩამბაშვილი („ბურევესტნიკ“. თბ.) 6,60.

სიმაღლეზე ხტომა

1. ჩ. ზაკლაიძე („ლენინი“ თბ.) 2,00, 2. ბ. ლილიაი 1,90, 3. ო. ბაბაძეიძე („ლენინი“ ონიანჩარი) 1,85, 4. ნ. მაღლაფერიძე („ყვირ. ზნამია“ ქუთ.) 1,85, 5. ი. დიაქონი 1,85, 6. ჩ. ყვაჭაძიე 1,81, 7. ა. ოყაიძეიძე („ლოკომოტივი“ ხორკი.) 1,80, 8. ა. ოვანიშვილი („ლოკომოტივი“ ქუთ.) 1,80, 9. გ. კაპანაია 1,80, 10. ვ. ფილავი („ლენინი“ ბათ.) 1,80.

სამხტომი

1. ვ. ალუქსანდრაიი 15,06, 2. ვ. ჩხეიძე 15,04, 3. ჩ. რამბაშვილი 14,83, 4. ჩ. ლილიაი 14,42, 5. ო. თაყაიშვილი („ბურევესტნ.“ თბ.) 14,04, 6. ი. გველესიანი („ბურევესტნ.“ თბ.) 13,98, 7. ა. მამაიძე (განათლების გამყ. თბ.) 13,93, 8. ნ. ყიდანდაძე („სპარტაკი“ ფოთი) 13,92, 9. ლ. დარბაზელიძე (განათლების გამყ. თბ.) 13,90, 10. ა. ოთინი (მათეში) 13,80.

ჭოკით ხტომა

1. ვ. ჯაბლიაი (მათეში) 4,10, 2. ვ. ქვლაციანი („ლენინი“ თბ.) 4,00, 3. ა. ბაქურაიი 4,00, 4. ო. ხოლოდაი 3,90, 5. ო. ჩქუდლაშვილი 3,80, 6. ბ. გვედესიანი („ბურევესტნ.“ თბ.) 3,70, 7. ო. გვირაბაძე („ლოკომ.“ თბ.) 3,70, 8. გ. კობაშვილი („ლენინი“ თბ.) 3,70, 9 ა. მარახელიძე (განათლების გამყ. თბ.) 3,60, 10. ა. ხაჩიურაი („ლოკომოტივი“ სოხ.) 3,40.

ბაღრას ტაოროცნი

1. გ. ჩიდელეიი („სპარტაკი“ თბ.) 50,54, 2. ვ. ბერაძე („ლენინი“ თბ.) 49,96, 3. გ. ნოზაძე („ბურევესტნ.“ თბ.) 47,02, 4. ზ. ტარასაშვილი („სპარტაკი“ ტბილისი) 42,95, 5. გ. ტკემალაძეიი („ბურევესტნ.“ ბათ.) 42,92, 6. ა. ხატურაზიანი („ლოკომოტივი“ ბათ.) 42,90, 7. ლ. ლორაი („ბურევესტნ.“. თბ.) 42,56, 8. ა. მერკვილაი („ავტ. ზნამია“ თბ.) 42,01, 9. ო. გიორგაძეი („ბურევესტნ.“. თბ.) 41,88, 10. ა. ელოეიი („ბურევესტნ.“. თბ.) 41,68.

ბირთვის კრა

1. ა. ნოზაძე 15,58, 2. ი. გამსაძე („ბურევესტნ.“ თბ.) 14,29, 3. ა. ლილია („ბურევესტნ.“. თბ.) 14,01, 4. გ. ხალეიანი 13,83, 5. გ. ცინცაძეიი 13,78, 6. ვ. ბინიაშვილი („ზნ. რეზ.“ თბ.) 13,45, 7. ჭ. გვეგაშვილი („ბურევესტნ“ რუსთ.) 13,39, 8. გ. შათვალაძე („ბურევესტნ.“. თბ.) 13,23, 9. ი. წულუკიძე („ლოკომოტივ-ნე“ სოხუმი) 13,07, 10. ა. ჯალაბაძე („ბურევესტნიკი“ თბ.) 12,80.

შუბის ტაოროცნი

1. ი. წულუკიძე 64,25, 2. ლ. შაგოეი („ბურევესტნიკი“ თბ.) 63,10, 3. ვ. ჩხეიძე 62,60, 4. ა. გაგაეიი („ლოკომოტ.“ თბ.) 62,40, 5. ვ. შიკაეი („ბურევესტნ.“ თბ.) 58,93, 6. ა. ლილია („ბურევესტნ.“. თბ.) 57,45, 7. ვ. ონიაგაძე („ბურევესტნ.“. თბ.) 56,73, 8. ნ. წოფერაძე (განათლების გამყ. თბ.) 54,20, 9. ჭ. ეჩხაძეიი (განათლების გამყ. სოხ.) 54,10, 10. ა. კაქუხიძე („ბურევესტნ.“. თბ.) 53,59.

უროს ტაოროცნი

1. ვ. ბერაძეი („ზნ. რეზ.“ თბ.) 55,39, 2. ა. მერკვილაი 53,11, 3. ო. ტატიაი („ბურევესტნ.“ თბ.) 51,20, 4. ნ. დვალიანაი („ლოკომოტ.“ თბ.) 50,68, 5. ვ. ანანიაშვილი 49,96, 6. ვ. კოდალეფსაი („ბურევესტნ.“. თბ.) 48,40, 7. ა. ქანდელაეიი („ბურევესტნ.“. თბ.) 44,76, 8. ი. გოჩიაეიი (ტრაქტორ.“ თბ.) 39,22, 9. ი. ოყრილაძეიე („ბურევესტნ.“. ბათ.) 36,08, 10. ა. ტარმაშვილი („ბურევესტნ.“. თბ.) 35,49.

ხაირული 20 კილომეტრზე

1. ა. შეყრაბაძეი („ლოკომოტივი“) 1:35.05,8, 2. ა. შეყდლიშვილი („ბურევესტნ.“. თბ.) 1:36.40,0, 3. ნ. კალანდაძე 1:38.54,6, 4. ა. ხუციაეიი (ქუთაისი) 1:55.23,0, 5. ა. სმირნოეიი („ლენინი“ თბ.) 1:57.08,2, 6. ვ. ურკვაძეიი („ბურევესტნ.“. თბ.) 1:58.41,8, 7. ვ. ონიაშვილი („ლენინი“ თბ.) 1:59.45,0, 8. ა. ჩხეიძეიი („ბურევესტნ.“. თბ.) 2:02.14,0, 9. ვ. კვაჩაძეიი („ლენინი“ თბ.) 2:11.44,6.

ათვეული

1. ი. ხოლოდაი 5835, 2 ჯ. ჯალაბაძეი („ბურევესტნ.“. თბ.) 5250, 3. ვ. ფალეიი 5213, 4. ს. ობაბაძეიი 4861, 5. ვ. სამოილეიძეი („ლენინი“ თბ.) 4445, 6. ლ. გაგეიი („ლოკომოტივ-ნე“ ქუთ.) 4332, 7. ვ. ტატიაი 4313, 8. ვ. მამეხაძე („ბურევესტნ.“. თბ.) 4273, 9. ა. ანდრიაძეიი (განათლების გამყ. ბათ.) 3465, 10. გ. ჩიდელაძეიი („ლოკომოტივ.“ ახალციხე) 3139.

ᲙᲣᲗᲘᲡ ᲡᲐᲣᲙᲔᲗᲔᲡᲝ ᲨᲔᲓᲔᲒᲘ ᲪᲣᲠᲐᲕᲐᲨᲘ

საქართველოს მოცურავეთა მჯერვნებები 10 ნოემბრისათვის ცურავის კლასიკურ სახეობებში.

ქალები:

თავისუფალი სტილით 100 მ.

1. ნ. არყადეევა („ლენინი“ თბ.) — 1.07.9; 2. ს. კალმეკოვა (ბურევესტნიკი“ თბ.) — 1.09,5; 3. ე. ზედინა („ლენინი“ თბ.) — 1.13.9; 4. ნ. ბეკასოვა („ლენინი“ თბ.) — 1.14,2; 5. ც. ზაზნიაშვილი („ლენინი“ თბ.) — 1.15,2.

თავისუფალი სტილით 400 მ.

1. ნ. არყადეევა — 5.40,9; 2. ლ. სმირნოვა („ლენინი“ თბ.) — 5.55,2; 3. ც. ზაზნიაშვილი — 5.56,8; 4. ე. ბაბახიაძე („კრას ზნ“ ბათ) — 5.57,6; 5. ე. ბაბაჯუნიანი („ხიმჩევეც“ ბათ.) — 6.02,7.

ბრასი 200 მ.

1. ლ. კრილოვი („ლენინი“ თბ.) — 3.06,7; 2. ლ. ოყრეშვილი („ლენინი“ თბ.) — 3.11,2; 3. ა. გეტი („ლენინი“ სოხ.) — 3.20,0; 4. ბ. ვორონინი („ლენინი“ ბათ.) — 3.21,8; 5. ლ. ჩიტელაძეი („ზნ. რეზ.“ თბ.) — 3.22,1.

ბატერფლაი 100 მ.

1. ს. კალმეკოვა — 1.29.7; 2. ა. ხარიძმაძე („ლენინი“ თბ.) — 1.33,6; 3. ე. ზედინა — 1.34,1; 4. ლ. ოყრეშვილი — 1.37,4; 5. ნ. ვორონინა — 1.38,0

ზურგზე 100 მეტრი

1. ნ. ბეკასოვა — 1.17,3; 2. ე. ზედინა — 1.19,4; 3. ს. კალმეკოვა — 1.21,1; 4. ლ. კრილოვა („ლენინი“ თბ.) — 1.27,8; 5. ა. ბაბაჯუნიანი („ლენინი“ თბ.) — 1.28,1.

ვაჟები

თავისუფალი სტილით 100 მ.

1. ბ. ნიკიტინი („ლენინი“ თბ.) — 0.58,1; 2. ლ. ლაზარიდი („ლენინი“ თბ.) — 1.01,2 3. ლ. გოლოკვატი („ლენინი“ თბ.) — 1.01,2; 4. ი. ბინიაშვილი („ხიმჩევეც“ ბათ.) — 1.01,6; 5. ა. ჩიბუაშვილი („ლენინი“ თბ.) — 1.01,8.

თავისუფალი სტილით 400 მეტრი

1. ბ. ნიკიტინი — 4.30,1; 2. ვ. ჩიმბაძეი („ბურევესტნ.“. თბ.) — 4.45,9; 3. ბ. ზიმბინაძე („ლენინი“ თბ.) — 4.59,1; 4. ა. სულაბერიძე („ლენინი“ სოხ.) — 5.01,8 5. ა. ტატიაეი (ყვირ თბ.) — 5.07,5.

თავისუფალი სტილით 1500 მ.

1. ბ. ნიკიტინი — 18.25,2; 2. ვ. ჩიმბაძეი — 19.11,3; 3. ა. სულაბერიძეი — 20.11,4; 4. ა. ტატიაეი — 20.30,5; 5. ა. ოყრეშვილი („ლენინი“ თბ.) — 21.12,2.

ბრასი 200 მ.

1. ა. ანტონაძეი („ლენინი“ ბათ.) — 2.36,9; 2. გ. მამნიაძე („ხიმჩევეც“ ბათ.) — 2.43,5; 3. ვ. ბუცხრიკაეი („ლენინი“ თბ.) — 2.48.1. 4. ვ. მეტრიაულიანი („ლენინი“ ოზ.) — 2.50,8; 5. ა. ბებასიშვილი („ლოკომ.“ თბ.) — 2.53,8.

ბატერფლაი 200 მ.

1. ლ. ვოინაძეი — 2.31,5; 2. ა. ოყრიანცაი — 2.32,9; 3. ზ. ლაკტინი — 2.41,4; 4. ლ. ლილიაეი (ბათ.) — 2.42,8; 5. ვ. ათარშვილი („ლენინი“ სოხ.) — 2.50,4.

ზურგზე 100 მ.

1. ბ. ქიქნელი („ლენინი“ თბ.) — 1.07,2; 2. ბ. პიცკარიაეი („ლოკომ.“ თბ.) — 1.08,2; 3. ვ. სოტნიკოვი („ბურევ.“ თბ) — 1.10,3; 4. ა. ჭუბერიანი („ზნ. რეზ.“ თბ.) — 1.10,9; 5. ვ. ჯუღელეი („ზნ. რეზ“. თბ.) — 1.14,0.

ᲛᲔ-ᲮᲣᲗᲘ ᲒᲖ. № 138 (1152)

რბოლა დამთავრდა, შედეგი?...

მას შემდეგ, რაც ელლისპარკის ბაზაზე თვეებით სიტყვა ჩქეფს — გიდაჯეფის ფინიშის ხაზი და ახლა „შეკიდნის ბედის“ გადაწყვეტის მოლიპინგ სამსაჯოს ფუნქციებს დაეკვეხებულა ბრაზიანი მტკივნეული ტკივილი ამპოთ, ტრიუერი დიპატიკა ფუძიდან სპორტსმენთა მოსაზრებებს. ჩვენ ძირითადი მიზანი — გავარკვიეთ გუნდის, თანაც ცალკეული მონაწილის გაწეული მუშაობის ხარისხი. ამ მიზნით ლაპარაკი გავმართეთ ორ ცნობილ ფეხბურთელთან — ბორის პაიჭაძესთან და ავთანდილ ჩიქოვანთან.

ბორის პაიჭაძე

— ბორის, ჩვენ ვიცით, რომ ბოლო ორი წლის განმავლობაში ხშირად ხდებოდა, რომ ნაკრებში ხან ერთი, ხან მეორე ფეხბურთელი ვერ ასრულებდა ისეთ როლს, რომელიც მას ეკისრებოდა. ეს ხომ ნაკრების ფორმის ვარდნაზე მიუთითებს. ამ ფორმის ვარდნის მიზეზებზე ხომ ბევრი ილაპარაკეს, ბევრი დაწერეს, ბევრი ითქვა, ახლა კი ჩვენ გვინდა, რომ ეს საკითხი ბოლომდე გავარკვიოთ. ამ მიზნით ვთხოვთ, გვითხრათ, რა ფიქრობთ ამ საკითხზე?

— ჩემი აზრით, ნაკრების ფორმის ვარდნის ერთ-ერთი მიზეზი ის გახლავთ, რომ ჩვენ ხშირად ვთამაშობთ ერთი და იმავე შემადგენლობით. ეს ხომ ცნობილი ჭეშმარიტებაა, რომ ერთი და იმავე შემადგენლობით ხშირად თამაშობს ნებისმიერი გუნდი, ის ნელ-ნელა ეჩვევა ერთმანეთის თამაშის სტილს, ერთმანეთის ხასიათს, ერთმანეთის ნაკლოვანებებს და ეს ხშირად ხელს უშლის გუნდის წინსვლას. ამიტომ ვფიქრობ, რომ ნაკრებში ხშირად შემადგენლობის შეცვლა აუცილებელია.

— ბორის, ჩვენ ვიცით, რომ ბოლო ორი წლის განმავლობაში ხშირად ხდებოდა, რომ ნაკრებში ხან ერთი, ხან მეორე ფეხბურთელი ვერ ასრულებდა ისეთ როლს, რომელიც მას ეკისრებოდა. ეს ხომ ნაკრების ფორმის ვარდნაზე მიუთითებს. ამ ფორმის ვარდნის ერთ-ერთი მიზეზი ის გახლავთ, რომ ჩვენ ხშირად ვთამაშობთ ერთი და იმავე შემადგენლობით. ეს ხომ ცნობილი ჭეშმარიტებაა, რომ ერთი და იმავე შემადგენლობით ხშირად თამაშობს ნებისმიერი გუნდი, ის ნელ-ნელა ეჩვევა ერთმანეთის თამაშის სტილს, ერთმანეთის ხასიათს, ერთმანეთის ნაკლოვანებებს და ეს ხშირად ხელს უშლის გუნდის წინსვლას. ამიტომ ვფიქრობ, რომ ნაკრებში ხშირად შემადგენლობის შეცვლა აუცილებელია.

— ბორის, ჩვენ ვიცით, რომ ბოლო ორი წლის განმავლობაში ხშირად ხდებოდა, რომ ნაკრებში ხან ერთი, ხან მეორე ფეხბურთელი ვერ ასრულებდა ისეთ როლს, რომელიც მას ეკისრებოდა. ეს ხომ ნაკრების ფორმის ვარდნაზე მიუთითებს. ამ ფორმის ვარდნის ერთ-ერთი მიზეზი ის გახლავთ, რომ ჩვენ ხშირად ვთამაშობთ ერთი და იმავე შემადგენლობით. ეს ხომ ცნობილი ჭეშმარიტებაა, რომ ერთი და იმავე შემადგენლობით ხშირად თამაშობს ნებისმიერი გუნდი, ის ნელ-ნელა ეჩვევა ერთმანეთის თამაშის სტილს, ერთმანეთის ხასიათს, ერთმანეთის ნაკლოვანებებს და ეს ხშირად ხელს უშლის გუნდის წინსვლას. ამიტომ ვფიქრობ, რომ ნაკრებში ხშირად შემადგენლობის შეცვლა აუცილებელია.

თავისუფალ ჭიდაობაში საკავშირო პირველობისათვის ეშმაკებიან საქართველოს ფალავნები. სურათზე: ვარაზაშის შემდეგ მწვრთნელები: მარცხნიდან — ვ. კუხიანიძე, მ. თოკაძიდე და შ. ნოზაძე ეახაბრებიან საქართველოს ნაკრება გუნდის წევრებს: მარცხნივ-ნ — გ. ნებერიძეს, გ. ხახრამელს, მ. ჯაფარიძეს, გ. გვიმრაძეს, ჯ. დავლიანიძე, მ. ცალკალამბიანს, დგანან — ვ. ახრებიანი და ე. ბალთაძე.

ავთანდილ ჩიქოვანი

— ავთანდილ, ჩვენ ვიცით, რომ ბოლო ორი წლის განმავლობაში ხშირად ხდებოდა, რომ ნაკრებში ხან ერთი, ხან მეორე ფეხბურთელი ვერ ასრულებდა ისეთ როლს, რომელიც მას ეკისრებოდა. ეს ხომ ნაკრების ფორმის ვარდნაზე მიუთითებს. ამ ფორმის ვარდნის ერთ-ერთი მიზეზი ის გახლავთ, რომ ჩვენ ხშირად ვთამაშობთ ერთი და იმავე შემადგენლობით. ეს ხომ ცნობილი ჭეშმარიტებაა, რომ ერთი და იმავე შემადგენლობით ხშირად თამაშობს ნებისმიერი გუნდი, ის ნელ-ნელა ეჩვევა ერთმანეთის თამაშის სტილს, ერთმანეთის ხასიათს, ერთმანეთის ნაკლოვანებებს და ეს ხშირად ხელს უშლის გუნდის წინსვლას. ამიტომ ვფიქრობ, რომ ნაკრებში ხშირად შემადგენლობის შეცვლა აუცილებელია.

— ავთანდილ, ჩვენ ვიცით, რომ ბოლო ორი წლის განმავლობაში ხშირად ხდებოდა, რომ ნაკრებში ხან ერთი, ხან მეორე ფეხბურთელი ვერ ასრულებდა ისეთ როლს, რომელიც მას ეკისრებოდა. ეს ხომ ნაკრების ფორმის ვარდნაზე მიუთითებს. ამ ფორმის ვარდნის ერთ-ერთი მიზეზი ის გახლავთ, რომ ჩვენ ხშირად ვთამაშობთ ერთი და იმავე შემადგენლობით. ეს ხომ ცნობილი ჭეშმარიტებაა, რომ ერთი და იმავე შემადგენლობით ხშირად თამაშობს ნებისმიერი გუნდი, ის ნელ-ნელა ეჩვევა ერთმანეთის თამაშის სტილს, ერთმანეთის ხასიათს, ერთმანეთის ნაკლოვანებებს და ეს ხშირად ხელს უშლის გუნდის წინსვლას. ამიტომ ვფიქრობ, რომ ნაკრებში ხშირად შემადგენლობის შეცვლა აუცილებელია.

„ა“ კლასში გადასასვლელად

ტაშკენტი. 17 ნოემბერი. (ტელეგრაფით ჩვენი ხბეც. კორ.). დღეს ამ დიდუკი „ა“ კლასის ხოხეზში ბაკოკავების ვენხეების ფინალური ტურნირი ფეხბურთში. გათამაშების პირველ დღეს ეროპანების შეხვედრე თბილისის ოფიცერთა სახლის გუნდი და სტამოლეის „სპარტაკი“.

მატჩი დაიწყო თბილისელთა სწრაფი ფეი იერიშებით გუნდი თამაშობდა ძალიან ტემპში, კომბინაციურად და სპარტაკელებმა ამიტომ ვერაფერი ვერაფრით დაიცვეს ფეხბურთელები. ამის მიუხედავად, მაგრამ მეორე ნახევარში ვერ ვერაფრით მოიგერიეს ეს ტაქტიკა და გამოიყენეს მელანჟოლის და კუთხეები.

შემდგომში სტამოლეცელებმა ორჯერ მიღწიეს ხშირ გათანაბრებას თამაშის ბოლო წუთებამდე სახიფათო მომენტებს შექმნეს მოწინააღმდეგის კართან, მაგრამ უშედეგოდ.

28-ე წუთზე „სპარტაკის“ კართან გაჩაღებულ ერთ სწრაფ ეროპანაცემას, რომელიც ბუტში დარტყმით დაამთავრა მელანჟოლი — 1:0.

ტაიმის ბოლოს წუთებზე მსაჯმა ვ. არხიპოვმა (მოსკოვი) უხეში თამაშისთვის თბილისელთა კარში დაჯარა 11-მეტრიანი დარტყმა და ანგარიში გათანაბრდა — 1:1.

მეორე ტაიმში წესიერ თამაშის პირობები გაუარესდა. თამაშის პირობები გაუარესდა. მიუხედავად ამისა, ორივე გუნდის მწვრთნელი ორივე გუნდის ცდილა, ანგარიში 1:1 შეენარჩუნებინა. ეს სასტვენიდან ბოლო სასტვენამდე ასე შეეცადა.

მორიგი მატჩი ტაშკენტში შეხვედრა 21 ნოემბერს. თამაშობენ „ავიაწარგიი“ (ლენინგრადი) — „სპარტაკი“ (სტამბოლი).

ვარაუდი არ გამართლდა

თბილისელებმა გადამწყვეტ უპირატესობა მოიპოვეს შეხვედრის 21-ე წუთიდან, როცა მერაბიანმა ვიდეს ბიჭვეთ გოლისფერთან მეკარე დაუფიქრა ბურთი გაზომილად და ანგარიში გახსნა. ბირველ ნახევარში მასპინძლებმა ორჯერ მოიგერიეს ბურთი გოლისკენ, მაგრამ ვერ შეძლეს ანგარიშის გაორკეცება.

მეორე ნახევარში ორივე გუნდის მწვრთნელმა ცვლილებები შეიტანა. ბირველ ნახევარში მასპინძლებმა ორჯერ მოიგერიეს ბურთი გოლისკენ, მაგრამ ვერ შეძლეს ანგარიშის გაორკეცება.

მეორე ნახევარში ორივე გუნდის მწვრთნელმა ცვლილებები შეიტანა. ბირველ ნახევარში მასპინძლებმა ორჯერ მოიგერიეს ბურთი გოლისკენ, მაგრამ ვერ შეძლეს ანგარიშის გაორკეცება.

მეორე ნახევარში ორივე გუნდის მწვრთნელმა ცვლილებები შეიტანა. ბირველ ნახევარში მასპინძლებმა ორჯერ მოიგერიეს ბურთი გოლისკენ, მაგრამ ვერ შეძლეს ანგარიშის გაორკეცება.

მეორე ნახევარში ორივე გუნდის მწვრთნელმა ცვლილებები შეიტანა. ბირველ ნახევარში მასპინძლებმა ორჯერ მოიგერიეს ბურთი გოლისკენ, მაგრამ ვერ შეძლეს ანგარიშის გაორკეცება.

ფოტო ა. ბაბიჩის

ფეხბურთში უმაღლესი საბჭოს პრეზიდიუმმა ამას წინათ სპორტული ფიზკულტურის მუშაკები.

• • •

სურათზე: დაჯილდოებულთა ჯგუფი (მარცხნიდან მარჯვნივ) ვ. ეიტინგონი — მწვრთნელი ტანვარჯიშში, მ. ძიაშვილი — ფიზკულტურის მასწავლებელი, შ. მურგანიე — სოხუმის ფიზკულტურის კოლეჯის დირექტორი, ვოლეიბოლისტი ქალი ლიდია სოსტაკური ცეკვა და ტანსაცმელის განცალკევებული მაქმანალური სისწრაფეც, რომელიც ზოგ ადგილზე 60 კილომეტრს აღწევდა. პირველ წუთზე, მას შემდეგ, რაც მარჯვნის სახელობის ხოხეთან რაც სპარტაკელმა წაიქცა და მეკარემ-ბიდან გამოიყარა, ბოლოდან ჯგუფს წინ ტაქიკით დინამოელი თავიდან, რომელიც შემდგომ მოიყვეს თანაგუნდელმა იუსუვიჩმა შეცვლა-მესამე წუთზე ლიდიის ნოლში ტკივი არძიელი ოკუპი გამოიყვანა, მაგრამ შემდგომ მასაც ტაქტიკა ბუკმა — თაცა და ჩამორაჩა ფრაზე ამ მოპირქმა, როცა მეოთხე წუთზე ბურთს ოცი ისევ ლიდიის ნოლში ჩავიდა. ოკუპი ბურთის ტრასა. ჯგუფს ამ წუთზე ექვსი არმიელთა მეორე გუნდის წევრი მიპასინან მოეცილდა. წინ უკანასკნელ წუთზე ფინიშისაკენ ქცევა ერთდროულად გამოეპასა დიდი ჯგუფი, რომელთაც ხედ ხახთან მიიღეს ველოსიპედით გამოცდო ჯ. გაგეშკორი (ორგუ „სპარტაკელან“) და დიპლომიტა ბ. ვეკუასთვის.

შ. ჯუღელი

ქიშე რიგეს თასზე

17 ნოემბერს ბელგრადში შეხვედრა ეროვნული ბატონ მოთამაშეთა ელვეთასზე ფეხბურთში ევროპას ხოხეთს შემდეგ ჯგუფში. თამაშობენ ლეგიონელთა და რუმინეთის ნაკრები ჯგუფში.

ჯგუფში ბატონ ელვეთის ადგილის დაკავებისათვის რუმინელებს ერთი ერთ ყოფნილთან, ხოლო ლეგიონელთა საბჭოთ ორი გამარჯვება. მასპინძლებმა ეს ორი მატჩიც თავიდანვარე, ბ. მაშაცევი — ფიზკულტურის მასწავლებელი, ფ. მესხი — „ლინამის“ ფეხბურთის სპორტის თავმჯდომარე, ვ. ფაბარი — მწვრთნელი ტანვარჯიშში, ბ. ჭაბაშვილი — ვოლეი. — მწვრთნელი მხატვრულ ტანვარჯიშში, ბ. შამაცევი — ფიზკულტურის მასწავლებელი, შ. მურგანიე — სოხუმის ფიზკულტურის კოლეჯის დირექტორი, ვოლეიბოლისტი ქალი ლიდია სოსტაკური ცეკვა და ტანსაცმელის განცალკევებული მაქმანალური სისწრაფეც, რომელიც ზოგ ადგილზე 60 კილომეტრს აღწევდა. პირველ წუთზე, მას შემდეგ, რაც მარჯვნის სახელობის ხოხეთან რაც სპარტაკელმა წაიქცა და მეკარემ-ბიდან გამოიყარა, ბოლოდან ჯგუფს წინ ტაქიკით დინამოელი თავიდან, რომელიც შემდგომ მოიყვეს თანაგუნდელმა იუსუვიჩმა შეცვლა-მესამე წუთზე ლიდიის ნოლში ტკივი არძიელი ოკუპი გამოიყვანა, მაგრამ მასაც ტაქტიკა ბუკმა — თაცა და ჩამორაჩა ფრაზე ამ მოპირქმა, როცა მეოთხე წუთზე ბურთს ოცი ისევ ლიდიის ნოლში ჩავიდა. ოკუპი ბურთის ტრასა. ჯგუფს ამ წუთზე ექვსი არმიელთა მეორე გუნდის წევრი მიპასინან მოეცილდა. წინ უკანასკნელ წუთზე ფინიშისაკენ ქცევა ერთდროულად გამოეპასა დიდი ჯგუფი, რომელთაც ხედ ხახთან მიიღეს ველოსიპედით გამოცდო ჯ. გაგეშკორი (ორგუ „სპარტაკელან“) და დიპლომიტა ბ. ვეკუასთვის.

შ. ჯუღელი

ტაშკენტი. 17 ნოემბერი. (ტელეგრაფით ჩვენი ხბეც. კორ.). დღეს ამ დიდუკი „ა“ კლასის ხოხეზში ბაკოკავების ვენხეების ფინალური ტურნირი ფეხბურთში. გათამაშების პირველ დღეს ეროპანების შეხვედრე თბილისის ოფიცერთა სახლის გუნდი და სტამოლეის „სპარტაკი“.

მატჩი დაიწყო თბილისელთა სწრაფი ფეი იერიშებით გუნდი თამაშობდა ძალიან ტემპში, კომბინაციურად და სპარტაკელებმა ამიტომ ვერაფერი ვერაფრით დაიცვეს ფეხბურთელები. ამის მიუხედავად, მაგრამ მეორე ნახევარში ვერ ვერაფრით მოიგერიეს ეს ტაქტიკა და გამოიყენეს მელანჟოლის და კუთხეები.

შემდგომში სტამოლეცელებმა ორჯერ მიღწიეს ხშირ გათანაბრებას თამაშის ბოლო წუთებამდე სახიფათო მომენტებს შექმნეს მოწინააღმდეგის კართან, მაგრამ უშედეგოდ.

28-ე წუთზე „სპარტაკის“ კართან გაჩაღებულ ერთ სწრაფ ეროპანაცემას, რომელიც ბუტში დარტყმით დაამთავრა მელანჟოლი — 1:0.

ტაიმის ბოლოს წუთებზე მსაჯმა ვ. არხიპოვმა (მოსკოვი) უხეში თამაშისთვის თბილისელთა კარში დაჯარა 11-მეტრიანი დარტყმა და ანგარიში გათანაბრდა — 1:1.

მეორე ტაიმში წესიერ თამაშის პირობები გაუარესდა. მიუხედავად ამისა, ორივე გუნდის მწვრთნელი ორივე გუნდის ცდილა, ანგარიში 1:1 შეენარჩუნებინა. ეს სასტვენიდან ბოლო სასტვენამდე ასე შეეცადა.

მორიგი მატჩი ტაშკენტში შეხვედრა 21 ნოემბერს. თამაშობენ „ავიაწარგიი“ (ლენინგრადი) — „სპარტაკი“ (სტამბოლი).

ფოტოები ა. ბაბიჩის

ჯგუფში	თ. მ. ფ. ხ. ქ.
თუგანლეგიონა	4 2 2 0 7:2 6
რუმინეთი	4 2 1 1 6:4 5
საბერძნეთი	4 0 1 3 2:9 1

ლელეკი

მე-3 გვ. № 138 (1152)

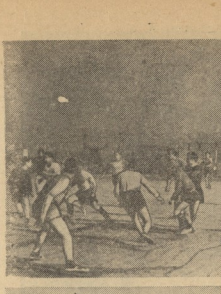

სპარტაკიადა მიმდინარეობს

სურათებზე: მოიქნევენ კალათბურთელები და ფეხბურთელები შეხვედრებიდან.

ფოტო და ტექსტი
ზ. რუხაიძის.

ი. ბ. სტალინის სახელობის თბილისის სახელმწიფო უნივერსიტეტის 1-ორტყმა ბანგზე გონიერებაზე და პროფესორ-მასწავლებლების ჯგუფებს შორის წყვეტილებით VIII სპარტაკიადა პროგრამაში 12 სახეობა, გამოკვეთისათვის ობრძედ 11 კოლექტივი.

დამთავრდა შეხვედრები კალათბურთში, ფინალში გეორგიევსკი-გეორგიადის ფაკულტეტის კალათბურთელ ვაჟთა გუნდმა მოიპოვა პირველი ადგილი. პრიზიორთ-მასწავლებელთა ნაკრებმა კოლექტივმა, თოლილ. შემადგენლობაში თამაშობდნენ ო. ჯაფარიძე, ნ. ლომაური, ს. ბახტაძე, კ. ადეიშვილი და სხვები. მოიპოვეს მეორე ადგილი ქალთა შეხვედრები დამთავრდა ფილოლოგიის ფაკულტეტის გუნდის გამარჯვებით.

მეორადში სპორტში ადგილები ასე განაწილდა: ჭიქვნოვა-მათემატიკის, ფიზიკის, გეოგრაფია-გეოლოგიის ფაკულტეტების გუნდებმა. მაჭრა, რომელიც სტუდენტთა ჭილაქის მოედანზე გამართა, დამთავრდა გეოგრაფია-გეოლოგიის ფაკულტეტის გუნდის გამარჯვებით 3:1.

შეხვედრები გრძელდება.

მარილია, იგი გამზედავ და სწრაფი იყო, მაგრამ ამასთან, ზედაც ეწინააღმდეგნა. ვარტაკელური მარათონელი რბენა ეშროვე მის ადგილას სპორტული პრესის წარმომადგენლებმა.

იგი სპეციალურ წყრთას გადიოდა სწრაფ ასფალტში, რაფაც, მისი აზრით, ახალს უმაღლეს შეკვრაულებზე ეს გადამწყვეტი ფეტრონი იყო. 7.500-7.800 მეტრის სამანლეგზე, საერის ძლიერი გამჭვირვალისა და სუფთების გამწვლებელ პირობებში, მთამსულელთაგან 2-3 ადგილზე დამდებელი იყო. ასეთი მთამსულელი უძლიერებითა ორგანიზაციაში. საჭირო ყო 7.000 მეტრამდე დაშვება ძალის მოსაკრებად ან შეკვრაულის სწრაფი ეერიში. ნანგა-პარბატზე ასცდა ჭას ამის გამოცდილება მოსცა. მან შეკვრაულად დაინახა ყარაკუმის ერთ-ერთი უმაღლესი შეკვრაული ბრიდ-პიკი (8.047 მ). ეს შეკვრაული ბალტარის ყინვარიდან ეცხლისა იყო. 1954 წელს იერანში ბრიდ-პიკზე უმეფდეო გამოიცდა. მთამსულისათვის მთამსულელებს იღებენ რჩებიდან ოთხი რვაათასიანი შეკვრაული: ბაზდნეკარი (ქსენოფონტი პიკი — 8.172 მ), პიდედენკაი (ყარა-ყორღანი — 8.068 მ), სხუსა-პანგმა (პიკი — 8.013 მ), ბრიდ-პიკი.

ბერნარდ ბელი, ბარტუ შეფური, ფრიც გინტეიმეიერი, ჯერტ დეგებერგი 1957 წლის მარტში გეგმებგარეშე პაკატაში შეკვრაულ მაჩერპოუხს (7.821 მ) დასაღუდედ. მაგრამ გინტეიმეიერისა და დეიმ. ბერგმა კარაშნი უოფნის დროს მთელი დღე მთამსულელთა მატერიალური ნაკლებობის გამო ვერ მოახერხეს ბანაკის ადგილას ბრიდ-პიკის უდღესის ბოლოს ბანაკიდან 31 მთამსულელი ამ-სხვეულა.

ნანგა-პარბატი (8 125 მ) განსაკუთრებით გერმანელ და ავსტრიელ მთამსულელთათვის იყო სანდოსწორი, მისი ბანაკისათვის გაღებულ მსხვერპლის უმეტესობა მათზე მოდიოდა. და აი, ამ პრობლემე შეკვრაულზე ბანგრძლივი შეტევა დამთავრდა 1. ზელმ გამარჯვებით. იგი მარტო ადიდ შეკვრაულზე.

ყველა ელლაყდა გამარჯვების მომპოვებლის ახალგაზრდა მთამსულელს, ახალგაზრდა გამარჯვებით ხიბლავდა ჭერმანი თავის ამხანაგებს. იგი ნამუშიც იყო ალპების შეკვრაულების უმრავლესობაზე, სადაც ახალ, ორიგინალურ გზებს ბრიყვდა. მან პირველმა დაალია ალპების რამდენიმე შეკვრაულის კედლები ლამის-თვეის გარეშე ხელ ჩამდგმნე (4-5) საათის განმავლობაში, თვითი მთაზე ის ისტატობა მან დაამტკიცა ჯერ კიდევ 1952 წელს, როდესაც იგი შვიზარიის ალპების წვრთნის გადიოდა ნანგა-პარბატის დასაპყრობად. 1956 წელს 26 იელოს იგი ხალე-ბერგიდან გაემგზავრა და 4 საათის შემდეგ შეკვრაულ ვიტეზზე ფლობილეთით კედლით ავიდა. ჩვეულებრივ ამ გზას სხვა მთამსულელები 2-3 დღეს ანდომებენ.

ჰერმან ბულის უკანასკნელი მოგზაურობა

ოთხი წლის წინათ მთელი მსოფლიოს სპორტული პრესაში ამოკათხავდით ავსტრიელი მთამსულელის ჰერმან ბულის ამოკვეთილი გვარს — ჰერმან ბულ და ჰიმალაის ერთ-ერთი რვაათასიანი შეკვრაულის — ნანგა-პარბატის დაპყრობას. უზეკლათაო იყო ალპინისტების ამ ჭრაშ ბულის მიერ ნანგა-პარბატის დაპყრობა, ინ-პრესულ მასიმუც 31 მთამსულელი ამ-სხვეულა.

ნანგა-პარბატი (8 125 მ) განსაკუთრებით გერმანელ და ავსტრიელ მთამსულელთათვის იყო სანდოსწორი, მისი ბანაკისათვის გაღებულ მსხვერპლის უმეტესობა მათზე მოდიოდა. და აი, ამ პრობლემე შეკვრაულზე ბანგრძლივი შეტევა დამთავრდა 1. ზელმ გამარჯვებით. იგი მარტო ადიდ შეკვრაულზე.

ყველა ელლაყდა გამარჯვების მომპოვებლის ახალგაზრდა მთამსულელს, ახალგაზრდა გამარჯვებით ხიბლავდა ჭერმანი თავის ამხანაგებს. იგი ნამუშიც იყო ალპების შეკვრაულების უმრავლესობაზე, სადაც ახალ, ორიგინალურ გზებს ბრიყვდა. მან პირველმა დაალია ალპების რამდენიმე შეკვრაულის კედლები ლამის-თვეის გარეშე ხელ ჩამდგმნე (4-5) საათის განმავლობაში, თვითი მთაზე ის ისტატობა მან დაამტკიცა ჯერ კიდევ 1952 წელს, როდესაც იგი შვიზარიის ალპების წვრთნის გადიოდა ნანგა-პარბატის დასაპყრობად. 1956 წელს 26 იელოს იგი ხალე-ბერგიდან გაემგზავრა და 4 საათის შემდეგ შეკვრაულ ვიტეზზე ფლობილეთით კედლით ავიდა. ჩვეულებრივ ამ გზას სხვა მთამსულელები 2-3 დღეს ანდომებენ.

მარილია, იგი გამზედავ და სწრაფი იყო, მაგრამ ამასთან, ზედაც ეწინააღმდეგნა. ვარტაკელური მარათონელი რბენა ეშროვე მის ადგილას სპორტული პრესის წარმომადგენლებმა.

იგი სპეციალურ წყრთას გადიოდა სწრაფ ასფალტში, რაფაც, მისი აზრით, ახალს უმაღლეს შეკვრაულზე ეს გადამწყვეტი ფეტრონი იყო. 7.500-7.800 მეტრის სამანლეგზე, საერის ძლიერი გამჭვირვალისა და სუფთების გამწვლებელ პირობებში, მთამსულელთაგან 2-3 ადგილზე დამდებელი იყო. ასეთი მთამსულელი უძლიერებითა ორგანიზაციაში. საჭირო ყო 7.000 მეტრამდე დაშვება ძალის მოსაკრებად ან შეკვრაულის სწრაფი ეერიში. ნანგა-პარბატზე ასცდა ჭას ამის გამოცდილება მოსცა. მან შეკვრაულად დაინახა ყარაკუმის ერთ-ერთი უმაღლესი შეკვრაული ბრიდ-პიკი (8.047 მ). ეს შეკვრაული ბალტარის ყინვარიდან ეცხლისა იყო. 1954 წელს იერანში ბრიდ-პიკზე უმეფდეო გამოიცდა. მთამსულისათვის მთამსულელებს იღებენ რჩებიდან ოთხი რვაათასიანი შეკვრაულის: ბაზდნეკარი (ქსენოფონტი პიკი — 8.172 მ), პიდედენკაი (ყარა-ყორღანი — 8.068 მ), სხუსა-პანგმა (პიკი — 8.013 მ), ბრიდ-პიკი.

ბერნარდ ბელი, ბარტუ შეფური, ფრიც გინტეიმეიერი, ჯერტ დეგებერგი 1957 წლის მარტში გეგმებგარეშე პაკატაში შეკვრაულ მაჩერპოუხს (7.821 მ) დასაღუდედ. მაგრამ გინტეიმეიერისა და დეიმ. ბერგმა კარაშნი უოფნის დროს მთელი დღე მთამსულელთა მატერიალური ნაკლებობის გამო ვერ მოახერხეს ბანაკის ადგილას ბრიდ-პიკის უდღესის ბოლოს ბანაკიდან