პროლეტარებო ყველა ქვეყნისა, შეერთდით!

ლელო

№ 113 (6168)

11 ივნისი, კვირა, ფასი 3 კაპ.

1978 წ.

საქართველოს სსრ მინისტრთა საბჭოსთან არსებული ფიზკულტურისა და სპორტის კომიტეტისა და პროფკავშირთა რესპუბლიკური საბჭოს ორგანო

ЛЕЛО Орган Комитета по физической культуре и спорту при Совете Министров ГССР и республиканского, Совета профсоюзов

გაზეთი გამოდის 1934 წლის 13 აპრილიდან

თბილისი, 16-17 ივნისი.

მზადება გაძაბულ ფაზაში შევიდა

დიდი სპორტული ასპარეზობის წინ

გაზეთ „პრავდის“ პრიზებზე მძლეოსანთა XIV საერთაშორისო შეჯიბრება, რომელიც თბილისში 16-17 ივნისს გაიმართება, 40-მდე ქვეყნის უძლიერეს სპორტსმენებს შეკრებს. მათი ღირსეულად დახვედრისთვის კარგა ხანია გაცხოველებული მზადება მიმდინარეობს: სახეს იცვლის ასპარეზობის არენა — ვ. ი. ლენინის სახ. თბილისის „დინამოს“ სტადიონის მძლეოსნური კომპლექსი, ეწყობა სათადარიგო მოედანი და სარბენი ბილიკები; თბილისის სტარტების მაღალ სპორტულ დონეზე ჩატარებისთვის ემზადება მთავარ მსაჯთა კოლეგია, საბჭოთა და უცხოელ ჟურნალისტთა მომსახურებისთვის — პრეს-ცენტრი: ემზადებიან მთელი რიგი სამინისტროებისა თუ უწყებების განყოფილებები, სხვადასხვა სამსახურები, პროფკავშირული, კომკავშირული თუ სპორტული ორგანიზაციები.

სამზადისი გადამწყვეტ ფაზაში შევიდა — მთავარი პრობლემები შეიძლება გადაჭრილად ჩაითვალოს. ეჭვგარეშეა, რომ საქართველოს დედაქალაქი ჩვეული სტუმართმოყვარეობით ფართოდ გაუღებს კარს „სპორტის დედოფლის“ მსოფლიო ელიტის წარმომადგენლებს.

რა არის კიდევ საჭირო იმისთვის, რომ ეს ღონისძიება ჩავატაროთ მაღალ ორგანიზაციულ და სპორტულ დონეზე, რომ სპორტსმენებს, ჟურნალისტებს, მსაჯებს, სპორტის სპეციალისტებს, ყველა სტუმარს შევუქმნათ საუკეთესო პირობები ასპარეზობისთვის, შრომისა და დასვენებისთვის — სწორედ ამ საკითხებზე იყო მსჯელობა გაზეთ „პრავდის“ პრიზებზე მძლეოსანთა XIV საერთაშორისო შეჯიბრების საორგანიზაციო კომიტეტის მორიგ სხდომაზე, რომელიც გუშინ თბილისში გაიმართა.

სხდომაზე ინფორმაციით გამოვიდნენ საქართველოს სპორტკომიტეტის თავმჯდომარის პირველი მოადგილე **ს. ჯაიანი**, ვ. ი. ლენინის სახელობის თბილისის „დინამოს“ სტადიონის დირექტორი **ბ. პაიჭაძე**, საკავშირო სპორტკომიტეტის მძლეოსნობის სამმართველოს უფროსის მოადგილე **ი. მუდრიკი**, შეჯიბრების მთავარი მსაჯი **ი. ცელებრიცკი** და სხვ.

სხდომის შედეგები შეაჯამა საქართველოს სსრ მინისტრთა საბჭოს თავმჯდომარის მოადგილემ, შეჯიბრების საორგანიზაციო კომიტეტის თავმჯდომარის მოადგილემ **ო. ჩერქეზიამ**.

საორგანიზაციო კომიტეტის სხდომის მუშაობაში მონაწილეობდნენ საქართველოს კომკავშირის ცენტრალური კომიტეტის პირველი მდივანი **ჟ. შარტავა**, საქართველოს კომპარტიის ცენტრალური კომიტეტის პროპაგანდისა და აგიტაციის განყოფილების გამგე **გ. ბედინეიშვილი**, სახალხო დეპუტატების თბილისის საქალაქო საბჭოს აღმასკომის თავმჯდომარე **ბ. ლობჟანიძე**, საქართველოს სსრ კავშირგაბმულობის მინისტრი **ვ. კობახიძე**, საქართველოს სპორტკომიტეტის თავმჯდომარე **დ. პერტენავა**, აგრეთვე, პარტიული, პროფკავშირული, კომკავშირული და სპორტული ორგანიზაციების ხელმძღვანელი მუშაკები, პრესის, ტელევიზიისა და რადიოს წარმომადგენლები.

„დინამოს“ ფერისცვალება

გუშინ ჩვენი დედაქალაქის მშვენება „დინამოს“ სტადიონის ფერისცვალება დამთავრდა — სარბენ ბილიკებზე დაგებული წითელი სპორტანის მანტიით კიდევ უფრო გალამაზდა. ახლა ბაზის ნახვა ნამდვილად ესთეტიკურ სიამოვნებას განაცდევინებს სპორტის მოყვარულებს. ზუსტად დახაზული ბილიკები უკვე საბრძოლოდ, რეკორდების დასამყარებლად უხმობს მსოფლიოს საუკეთესო სპრინტერებს, სტაიერებს, მხტომელებს, მძლეოსნობის ყველა სახეობის წარმომადგენლებს. რომელთა შორის უძლიერესნი 16-17 ივნისს აქ მოსულ ათეულ ათასობით მაყურებელს უჩვენებენ თავიანთ ოსტატობასა და სიჩაუქეს.

საკავშირო სპორტშენის მოსკოველ სპეციალისტებს „დინამოს“ სტადიონის ლამაზად მოხატულ წითელ მანტიაში გამოწყობაში აქტიურად დაეხმარნენ დედაქალაქის რიგი საწარმოების და ამ სტადიონის მშრომელები. ფიზკულტურის ინსტიტუტის მძლეოსნობის მასწავლებელმა ვ. ფოფხაძემ და „ლოკომოტივის“ სტადიონის დირექტორის მოადგილემ ო. მაისურაძემ კი სხვებთან ერთად მოკლე დროში შეძლეს ყველა ბილიკისა და სექტორის გაზომვა და დახაზვა.

„პრავდის“ პრიზებზე მძლეოსნობაში XIV საერთაშორისო შეჯიბრების ორგანიზატორებმა თბილისის „დინამოს“ განახლებულ სტადიონზე საასპარეზოდ სახღვარგარეთის თითქმის ოთხი ათეული ქვეყნის 200-მდე საუკეთესო სპორტსმენი — ოლიმპიადების პრიზიორები, მსოფლიო და ევროპის რეკორდსმენები და გაცილებით მეტი საბჭოთა ათლეტი მოიწვიეს.

სულ ამ დღეებში ჩვენს დედაქალაქში 800-მდე „სპორტის დედოფლის“ რაინდს, ასობით ჟურნალისტსა და მსაჯს მოელიან, რომელთა შორის, რა თქმა უნდა, ისვეთებიც იქნებიან, ვინც მოსკოვის 1980 წლის ოლიმპიადაშიც გამოცდის ძალას.

თბილისი, რომელიც რამდენიმე დღით მსოფლიო მძლეოსნობის დედაქალაქად გადაიქცევა, მზადაა ძვირფასი სტუმრების მისაღებად. აქ გატარებული დღეები ყველა კონტინენტის, ყველა ქვეყნის სპორტსმენთა შორის მეგობრობის შემდგომი განტკიცების დაუვიწყარი დღეები იქნება. რა თქმა უნდა, ასპარეზობაში გამარჯვებისთვის „პრავდის“ პრიზებს ყველა ვერ მოიპოვებს, რადგან შეჯიბრება წაგებულთა გარეშე არ არსებობს, მაგრამ გულდაწყვეტილი არავინ დარჩება — ამაზე უკვე იზრუნეს ჩვენი დედაქალაქის წარმოება-დაწესებულებებმა, ორგანიზაციებმა...

გია აბაშიძე სსრ კავშირის ჩემპიონია

ლეონი, 9 ივნისი. აქ მიმდინარე საბჭოთა კავშირის ჩემპიონატში წარმატებით იასპარეზა „ბურევესტნიკის“ რაპარისტ ვაჟთა გუნდმა. სტუდენტმა მოფარიკაველებმა ფინალურ შეხვედრაში ანგარიშით 9:7 დაამარცხეს საბჭოთა არმიის ნაკრები და ჩვენი ქვეყნის ჩემპიონები გახდნენ.

ფარიკაობა

ამ დამარცხების შემდეგ არმიელები, რომლებსაც ჩემპიონატის პირად შეჯიბრებაში გამარჯვებული ვლადიმერ სპირნოვი მეთაურობდა, მესამე ადგილზე ალმოჩნდნენ, მეორე საჩრილო ადგილზე კი „დინამოს“ სპორტსმენები გავიდნენ.

ჩემპიონი გუნდის შემადგენლობაში გამოდიოდნენ: ვასილ სტანკოვიჩი (ლენინგრადი), სერგეი კოსენკო (კიევი), ბორის ფომენკო (მოსკოვი), სერგეი ისაკოვი (ალმა-ათა) და გია აბაშიძე (თბილისი).

ხელბურთი

სტარტს იღებს ოთხეული

დღეს თბილისის სპორტის სასახლეში იწყება უმაღლესი ლიგის ვაჟთა გუნდების საკავშირო თასის გათამაშების მესამე ეტაპი („ბ“ ქვეჯგუფი) ხელბურთში.

სამდღიან შეჯიბრებაში გამოვლენ **მინსკის ასკ, გროდნოს გუნდი, ცსკა და თბილისის „ბურევესტნიკი“**. პირველ დღეს ერთმანეთს ხვდებიან ცსკა — გროდნო (15 საათზე) და ასკ — „ბურევესტნიკი“ (16 საათსა და 30 წუთზე).

თბილისის ტურში ორი გამარჯვებული დანარჩენ ქვეჯგუფებში ორ-ორ გამარჯვებულთან ერთად შეადგენს ორ ჯგუფს (ოთხ-ოთხი გუნდი), — გათამაშების მეოთხე ეტაპს.

დასკვნით, ფინალურ ასპარეზობაში, რომელმაც თასის მფლობელი უნდა გამოავლინოს, ერთმანეთს შეხვდება ჯგუფებში ორ-ორი გამარჯვებული — ოთხი საუკეთესო.

რეგბი

ყველა პრეტენდენტი ცნობილია

რეგბისტთა წლევანდელი საკავშირო ჩემპიონატი ახალი ფორმულით ტარდება: უმაღლესი ლიგის ჯგუფების პირველი წრის დამთავრების შემდეგ 6 უძლიერესი უშუალოდ მედლებისთვის ბრძოლას გააგრძელებს, ხოლო დანარჩენი ოთხი პირველი ლიგის ორ ზონაში გამოელენილ ოთხ უძლიერეს კოლექტივთან ერთად VII-XIV. ადგილებს გაითამაშებენ. ისინი ტურნირს ორ წრედ (მომოსვლით) აგრძელებენ და ოთხი საუკეთესო გუნდი გაიყად უმაღლეს ლიგაში იასპარეზებს.

იმასაც ვეწერებით, რომ ხარკოვში, სადაც პირველი ლიგის გუნდების „ბ“ ჯგუფის ტურნირი ჩატარდა, ყველას აჯობებს ერგაკას რაფ-მა და ქუთაისის „სახლმშენმა“.

გაირკვა „ა“ ჯგუფში უძლიერესთა ვინაობაც. ჩიმკენტში გაიმართება ბრძოლებში მონაწილეობის უფლება მოიპოვეს კრასნოიარსკისა და ალმა-ათის პოლიტექნიკური ინსტიტუტების კოლექტივებმა.

ქუთაისელებმა ხარკოვში დაამარცხეს მასპინძელთა გუნდი „სპარტაკი“ — 15:3. შემდეგ მოუგეს კუიბიშევის სასოფლო-სამეურნეო ინსტიტუტის გუნდს — 31:6, ყაზანის სახელმწიფო უნივერსიტეტის რეგბისტებს — 12:9, ერევნის „სპარტაკს“ — 20:6 და მხოლოდ რაფთან დამარცხდნენ — 12:16. მათ. ისე, როგორც რაფ-მა რეა ქულა მოაგროვეს.

ამ ჯგუფის გათამაშების ცხრილი ასეთია:

	თ.	მ.	ფ.	წ.	ბ.	ქ.
რაფ-ი	5	4	0	1	87—62	8
„სახლმშენი“	5	4	0	1	90—40	8
„უნივერსიტ“.	5	3	0	2	130—44	6
სსი. კუიბ.	5	2	0	3	59—113	4
„სპარტ“. ხარკ.	5	1	1	3	28—61	3
„სპარტ.“ ერევ.	5	0	1	4	38—112	1

წაუგებლად

ვიტყოგინებოდით, რომ მოსკოვის მეორე საათების ქარხნის გუნდი „სლავა“ საერთაშორისო ტურნირში მონაწილეობისთვის იტალიაში იმყოფებოდა. ქალაქ რომში გამართულ ასპარეზობაზე ჩვენი ქვეყნის ვერცხლის პრიზიორმა ადგილობრივ კლუბს მოუგო ანგარიშით 87:3, ხოლო შემდეგ დაამარცხა ცნობილი ირლანდიური „კლონტარფი“ (დუბლინი) — 16:12. აღსანიშნავია, რომ ირლანდიელთა შემადგენლობაში ამ ქვეყნის ნაკრების ექვსი წევრი თამაშობდა. „სლავამ“ მოიპოვა მთავარი პრიზი.

შემდეგ მოსკოველებმა ქალაქ პარჭში იტალიის ჩემპიონატის ლიდერთან, ადგილობრივ ნაკრებთან ჩაატარა ამჩანაგური შეხვედრა და კვლავ გაიმარჯვა — 27:17.

დღეს „სლავა“ ჩაებმება საკავშირო ჩემპიონატში (მოსკოვის „ლოკომოტივს“ ეთამაშება), ხოლო 15 ივნისს თბილისში ადგილობრივი „ლოკომოტივის“ წინააღმდეგ ითამაშებს.

ჩვენი ქვეყნის სტადიონებზე დაიწყო მძლეოსანთა საკავშირო შეჯიბრებები გაზეთ „იზვესტიის“ პრიზებზე. თბილისში. „ლოკომოტივის“ სტადიონზე გამართული პირველი ეტაპის სტარტზე სპორტსაზოგადოებათა ნაკრები გუნდები გამოვიდნენ. შეჯიბრებაში უკონკურსოდ მონაწილეობდნენ არმიელი მძლეოსნები, რომლებიც ჩვენი რესპუბლიკის დედაქალაქში ემზადებიან „პრავდის“ პრიზების საერთაშორისო გათამაშებაში მონაწილეობის მისაღებად.

* * *

სურათებზე: სიგრძეზე ხტომაში გამარჯვებული განთიადელი გ. გუნჩინი ასპარეზობისას; 800 მეტრზე მორბენალი ვაუები დისტანციაზე.

ო. გელაშვილის ფოტოები.

თანამჯარეთა ბუთჩიდი

კიევში თანამედროვე ხუთჭიდელთა საკავშირო გუნდური პირველობაზე მესამე სახეობაში — სროლაში საქართველოს „დინამო“ გუნდურ ჩათლაში IV ადგილზე გავიდა, ხოლო მისი წარმომადგენელი ვ. გოშილა, აგრეთვე, მეოთხე იყო პირად ჩათლაში. სამი სახეობის შემდეგ გუნდურ ჩათლაში დაწინაურდნენ კიევის სამხედრო ოლქის ხუთჭიდელები — 8643 ქულა, II ადგილზე გავიდნენ საქართველოს დინამოელები — 8568, III — უზბეთის „დინამო“ — 8552. პირად ჩათლაში დაწინაურდა მოსკოვის სამხედრო ოლქის წარმომადგენელი ჰ. გორლოვი — 3110 ქულა. II ადგილზეა ა. ვიდუტა (უკრაინა, „დინამო“) — 2981, III — ჰ. ლედნიოვი (კარპატეთის სამხედრო ოლქი) — 2973. საქართველოს დინამოელი ვ. გომელო VI ადგილზეა (2948).

ხუთჭიდის მეოთხე სახეობაში — ცურვაში გუნდური გამარჯვება იზეიმეს მოსკოვის დინამოელებმა — 3620 ქულა. ყველაზე სწრაფად 300-მეტრიანი დისტანცია დაფარა ამავე გუნდის წარმომადგენელმა ვ. გალაქტიონმა — 3.18,4 (1288 ქულა). უკანასკნელი სახეობის წინ დაწინაურდნენ კიევის სამხედრო ოლქის ხუთჭიდელები — 12096 ქულა. მომდევნო ადგილებზე არიან მოსკოვისა და საქართველოს დინამოელები. პირად ჩათლაში კვლავ წინაა ჰ. გორლოვი — 4134 ქულა.

პრიზი, რომელსაც ყველა ერთად უნდა დავეუფლოთ

ერთგული ვეტერანი ვეღარ ძლებს

კია სტუმარს?..

სტუმარია, მთელი თბილისის, მთ... ლი საქართველოს სტუმარია. ჰოლ... განა სახლში მოსულ სტუმარს გ... ლანძღავ?.. რა თქმა უნდა, არა! მ... რატომ ისმის ტრიბუნებზე ზო... ჯერ ლანძღვა-გინების სიტყვები?

ვიცი, ბრიალად ძნელია თავის უ... კავება, მაგრამ თუ ფეხბურთი გვ... ყვარს, თუ საკუთარ გუნდს პატ... ვისცემით ვეპყრობით, მეტიქ... რა დაშავა?

პრიზის მოსაპოვებლად საჭირო... ბრძოლა — ენერგიული ბრძოლ... წესრიგისა და ობიექტურობისა... ვის. თუ ჩვენ ყველანი ერთად მო... ვინდომებთ, მერწმუნეთ, პრიზის... პირველი ნაკოსაყუდელი სწორედ... თბილისი იქნება.

გ. ჭეჭონია,
სოხუმის სახელმწიფო პედაგოგიური ინსტიტუტის სტუდენტი.

მხარი დავუჭიროთ ტრიბუნებიდან

სიამოვნებით წავიკითხე გ. ჩხიკვაძის წერილი „სტადიონი მისადგომებთან იწყება". ჭეშმარიტად ფეხბურთის ვეტერანის წერილია, რადგან მასში გამოთქმული საჭირბოროტო საკითხები თითქმის მაქსიმალურად ამომწურავია.

ჩემს თავს ნებას ვაძლევ ახალგაზრდობის, კომკავშირელების სახელით იმედი გამოვთქვა, რომ გ. ჩხიკვაძის ინიციატივას კლუბისათვის სპეციალური სამკერდე ნიშნები, ემბლემები, ალმები და საჩრდილობელი ქუდები გამოუშვას თბილისის „დინამოს" სპორტნაწარმის ფაბრიკამ, ყურად იღებს ზემოხსენებული ფაბრიკის დირექცია და ფეხბურთის გულშემატკივრებს გაგვახარებს თანამედროვე, ლამაზი და ხარისხიანი ნაწარმით.

ხომ არ აჯობებდა უცხოური სტადიონების კიდევ ერთი გამოცდილება დაგვეყრებინა ჩვენთან? მთელი მატჩის მანძილზე ყოველმა სექტორმა ორ-ორი წუთის განმავლობაში იძახოს „დინამო", „დინამო..." ე. წ. „დირიჟორების" ხელმძღვანელობით, რათა ჩვენი სახელოვანი ფეხბურთელები გრძნობდნენ „საკუთარ კედლებს". ეს უდავოდ ასწევდა თამაშის ტონუსს. თორემ რა გამოდის: გუნდს მხოლოდ მაშინ ვამხნევებთ, როცა გოლს გაიტანს, ხოლო როცა დინამოელებს უჭირთ, ვდუმვართ. თბილისის დინამოელები ცოტა არ იყოს, მოიკოჭლებენ ფსიქოლოგიურად, და, ვფიქრობ, ჩვენი მხარდაჭერა ამ ხარვეზს შეავსებდა.

ვ. გიორგაძე.

მწარე ტრიბუნებიდან

არ გამკვირვებია, გულშემატკივართა შორის აზრთა სხვაობა რომ შეექმნა ტრიბუნებზე ყოფაქცევის ნორმებთან დაკავშირებით. ზოგი ცდილობს გულშემატკივართა ჯგუფებად დაყოფას (არა მგონია ეს საქმეს შველოდეს!), ზოგიც წინააღმდეგია იმისა, რომ ტრიბუნებზე ხმაური იყოს (?!).

სტადიონზე მოსულ გულშემატკივარს კლასიფიკაცია არ სჭირდება! თბილისის ვ. ი. ლენინის სახელობის „დინამოს" სტადიონზე, რომელიც ქართული სპორტის სახეა, თუ გნებავთ, მისი სული და გული, ერთი კანონი უნდა იყოს ყველასთვის — ვიყოთ წესიერნი, ობიექტური, კეთილმოსურნენი! განა ჩვენს ხალხს შეეფერება ლანძღვა-გინება, უშვერი სიტყვები? აი, რას უნდა ვებრძოლოთ დღეიდაგ. ხოლო ხმაური, ოვაციები, ყიჟინა ტრიბუნებზე ყოველთვის იყო და იქნება. ისინი საფეხბურთო სანახაობის განუყრელი კომპონენტები არიან. ხმაური და არა გინება! ნუ დაგვავიწყდება, რომ თბილისში სათამაშოდ ჩამოსული გუნდი ჩვენი

სამკერდე ნიშანს სიამოვნებით მივიბნევდით

ორი წელიწადია სიმფეროპოლში ვმუშაობთ თბილისის ტოპოგრაფიული ტექნიკუმის დამთავრების შემდეგ. როგორც ყველა ქართველი გულშემატკივარი, ცხადია, უურადღებით ვადევნებთ თვალყურს თბილისის „დინამოსა" და ქუთაისის „ტორპედოს" თამაშებს. ძალიან გავგიხარდა, როდესაც ვიშოვეთ თბილისის „დინამოს" გუნდისადმი მიძღვნილი ტაბელ-კალენდარი 1977 და 1978 წლებში რომ გამოიდა. ორივე გამოცემა ჩვენს ოთახს ამშვენებს. ნუთუ არ შეიძლება ასეთივე კარგი სამკერდე ნიშნებიც რომ გამოუშვათ თბილისის „დინამოსა" და ქუთაისის „ტორპედოს" ემბლემებით?

გამოგებულებით, სიმფეროპოლის „ტავრია" არც ისეთი დიდი რეპუტაციის გუნდია, მაგრამ ქალაქის ყველაზე იყიდება ამ კლუბის სამკერდე ნიშნები. „დინამოსა" და „ტორპედოს" სამკერდე ნიშნებს გვერწმუნეთ, ყველა იყიდდა. ჩვენ კი ყველა თანამემამულეს, რომელიც საქართველოდან მოშორებით სწავლობენ ან მუშაობენ, აღარ შეგვაწუხებდნენ. შეკითხვები „თქვენ ვის გულშემატკივრობთ?"

გ. მატუაშვილი,
ნ. ულუმგელაშვილი.

ზომხიგლავი მთების რკალშია მოქცეული რიწის ტბა. იშვიათად თუ იქნება ჩვენს რესპუბლიკაში ასეთი ხეობა, გზის მარადმწვანე კორომებითა და ცადაზიდული 150-170 მეტრის კირქვის მასივებით. რიწის ტბისკენ მიმავალი გზა და ლამაზი ხეობა ყოველდღე ათასობით მოგზაურს მოითვლის.

სწორედ ამ გზის პირას, აუარებელი მაყურებლის წინაშე ჩატარდა საქართველოს ჩემპიონატი მეკლდეურობაში, რომელიც რვა დღის განმავლობაში მიმდინარეობდა.

შეჯიბრებაში ძირითადად მოსწავლე-ახალგაზრდობა მონაწილეობდა მესტიიდან, მულახიდან, ლენტეხიდან, ცხინვალიდან, ყაზბეგიდან და ქუთაისიდან, თბილისმა კი, გამოიყვანა ორი გუნდი, რომელიც დაკომპლექტებული იყო სპორტის ოსტატებითა და ოსტატობის კანდიდატებით.

განსაკუთრებით საინტერესო იყო შეჯიბრების მეორე დღე. ამ დღეს ვაჟთა შორის ინდივიდუალური გარბენი ტარდებოდა 100 მეტრიან ძალზე რთული რელიეფის კლდეზე, რომელიც თითქმის საკავშირო შეჯიბრებების ტრასებს უთანაბრდება (ამ კლდეზე ორი წლის წინ ჩატარდა საერთაშორისო შეჯიბრება ინდივიდუალურ გარბენში). ეს ტრასა 31 მონაწილიდან მხოლოდ 9 სპორტსმენმა გაიარა. ვაჟებს შორის პირველი იყო ლ. გურჩიანი (თბილისი I) — 120 ქულა. II ადგილი დაიკავა ჩვენმა ერთერთმა უძლიერესმა მეკლდეურმა, ოსტატობის კანდიდატმა ა. ხერგიანმა (მესტია I) — 118,7 ქ., მესამე იყო ოსტატობის კანდიდატი ნ. დიდებულიძე — 110,3 ქ.

გოგონების ტრასა რიწის გზის 23-ე კილომეტრზე მდებარე კლდეებზე იყო აღმართული. (აქვე ჩატარდა წყვილთა გარბენი). აქ პირველი იყო თ. ქიტუაშვილი, რომელიც 3.42 მოახდომა კლდის დაძლევას და 120 ქულა მოაგროვა. მას 16 წამით ჩამორჩა ი. თურმანიშვილი — 117,83 ქ., მესამე იყო — ნ. შარიქაძე (თბილისი II) — 94,72 ქ. აქვე უნდა აღინიშნოს, რომ ამ სამეულთან ძალიან ახლოს იყვნენ თავისი შედეგებით მესტიის I გუნდის წარმომადგენლები ზ. მჭედლიანი და რ. საღლიანი. ზ. მჭედლიანმა მანამდე წყვილთა გარბენში III ადგილი დაიკავა.

დიდი ინტერესი გამოიწვია „დომბაის წყვილებში" შეჯიბრებამ. მეკლდეურობის ეს სახეობა უფრო მეტად მთამსვლელობის ელემენტებს შეიცავს. აქ წყვილი ურთიერთდახმარებით აღწევს მიზანს. ეს სახეობა ჩრდილოეთ კავკასიაში, დომბაის მთამსვლურ ბანაკში წარმოიშვა და ამიტომაც ეწოდა მას „დომბაის წყვილები". იგი მეკლდეურობის სხვა სახეობებთან შედარებით უფრო რთულია, მოითხოვს ხანგრძლივ წვრთნას და მთამსველობის ტექნიკის კარგ ცოდნას.

ამ სახეობაში რვა გუნდიდან მხოლოდ ორმა წყვილმა შეძლო ფინიშამდე მიღწევა. ყველას კი ლ. გურჩიან — ნ. დიდებულიძის წყვილმა აჯობა — 237 ქ. მესტიის I გუნდის წევრებმა ა. ხერგიანმა და ი. ხერგიანმა II ადგილი დაიკავეს — 221,82 ქ.

აქვე რამდენიმე სიტყვა უნდა ვთქვათ იდრისი ხერგიანზე, რომელიც მესტიის საშუალო სკოლის მოსწავლეა. მან ჯერ კიდევ შარშან მიიპყრო მაყურებელთა და მსაჯთა უურადღება. წელს იგი დასრულებულ სპორტსმენად მოგვევლინა. ინდივიდუალურ გარბენში მან VI ადგილი დაიკავა.

ამრიგად, მრავალჭიდში I ადგილი ლ. გურჩიანმა დაიკავა, რომელიც საქართველოს აბსოლუტური ჩემპიონი გახდა. სამი სახეობის ჯამში მან 357 ქ. მოაგროვა. II ადგილზეა ა. ხერგიანი — 341,68 ქ. ხოლო III — ნ. დიდებულიძე — 339,5 ქ.

გოგონათა შორის საქართველოს აბსოლუტური ჩემპიონი გახდა თ. ქიტუაშვილი — 359,79 ქ. მეორე იყო ი. თურმანიშვილი. მესამე — ზ. მჭედლიანი — 248.73 ქ.

გუნდური ადგილები ასე განაწილდა: **თბილისი I — 437 ქულა, მესტია I — 422,82 ქ. თბილისი II — 208 ქ., მესტია II — 192 ქ., სამხრეთ ოსეთი — 168 ქ., ლენტეხი — 88,5 ქ., ყაზბეგისა და ქუთაისის წარმომადგენლებმა ვერც ერთი ქულა ვერ მოიპოვეს.**

ამგვარად, საქართველოს ჩემპიონატმა ცხადყო, რომ გაიზარდა მოსწავლე-ახალგაზრდობის ლტოლვა მეკლდეურობისადმი.

თუ არას ვიტყვით თბილისის პირველ გუნდზე, შესანიშნავად გამოვიდა მესტიის გუნდი, რომლის ჩამოყალიბებაში და დაოსტატებაში დიდი წვლილი მიუძღვის მის ყოფილ მწვრთნელს ნ. ნიგურიანს.

აღსანიშნავია, რომ მესტიის გუნდის ვაჟები ყველანი ხერგიანის გვარისანი იყვნენ და ამდენად მათი გამოჩენა კლდეებზე დიდ ინტერესს იწვევდა. მესტიის გუნდის გამარჯვებაში იგრძნობოდა ის დიდი პასუხისმგებლობა, რომელიც საჭიროა დასახული მიზნის შესასრულებლად. მათი მწვრთნელის ჯ. გვარლიანის და ფიზკულტურის რაიონული კომიტეტის თავმჯდომარის მ. ხერგიანის წვლილი ამაში ძალიან დიდია.

ასევე გასახარია მესტიის რაიონის სოფელ მულახის ი. გაბლიანის სახელობის სპორტული სკოლის მეკლდეურთა მონაწილეობა, რომლებსაც მთამსველი ა. ნავერიანი ხელმძღვანელობს. ამ გუნდში კარგი შედეგები ჰქონდა ზ. ჯაჭვლიანსა და ა. ნავერიანს, რომლებმაც წყვილთა გარბენში VI ადგილი დაიკავეს. ნავერიანი მერვე იყო ინდივიდუალურ გარბენში.

ხანგრძლივი პაუზის შემდეგ დაიწყეს წვრთნა ლენტეხის მეკლდეურებმა წელს. ამიტომ გასაგებია მათი მაჩვენებლებიც. და მაინც, ამ გუნდიდან გამოირჩეოდნენ ქ. გაზდელიანი და ბ. გუგავა.

უნდა აღინიშნოს სამხრეთ ოსეთის გუნდის გოგონათა გამოსვლა, რომელთა მწვრთნელია ცხინვალის საშუალო სკოლის პედაგოგი, სპორტის ოსტატი გ. დევიძე. ამ გუნდმა რომ V ადგილი დაიკავა, ამაში დიდი წვლილი მიუძღვის წარსულში ერთ-ერთ უძლიერეს მეკლდეურს, ამჟამად ცხინვალის საშუალო სკოლის პედაგოგს, სამი შვილის დედას მ. მაჭაცარიას. მან VI ადგილი დაიკავა ინდივიდუალურ გარბენში. იმედია, მაჭაცარია თავისი შეუპოვრობით შემდეგ ჩემპიონატში საპრიზო ადგილს დაიკავებს.

ყაზბეგისა და ქუთაისის გუნდები, რომელთაც წარსულში დიდი ტრადიციები ჰქონდათ, რამდენიმე წელია უფერულად გამოდიან ამგვარ შეჯიბრებაში.

ამ ახპარეზობამ კიდევ ერთხელ ცხადყო, რომ რესპუბლიკური შეჯიბრება ორ ასაკობრივ ჯგუფად უნდა ტარდებოდეს. ან კიდევ ასეთი ახპარეზობა მოსწავლეებისთვის ცალკე უნდა გაიმართოს.

დასასრულ, უნდა ითქვას, რომ მიუხედავად არამდგრადი მეტეოროლოგიური პირობებისა, საქართველოს პირველობა მაღალ დონეზე ჩატარდა. აღსანიშნავია ის ქმოთლგანწყობილება და ყურადღება, რომელიც ამ შეჯიბრების მიმართ გამოიჩინა საქართველოს კპ გაგრის საქალაქო კომიტეტმა, 41-ე სავაო-საექსპლოატაციო უბნის ხელმძღვანელობამ, ფიზკულტურისა და სპორტის ადგილობრივმა კომიტეტმა.

საერთოდ, იუფშარახა და გეგეს ხეობაში ყველა პირობა შექმნილი უსაფრთხოებისთვის (სისტემატურად იწმინდება კლდეები).

ეს კლდეები უნდა გახდეს ქართველ მეკლდეურთა დიდი ლაბორატორია, სადაც წვრთნასთან ერთად ჩატარდება მაღალი კლასის შეჯიბრებებიც. სპორტის ამ სახეობის განვითარებაზე თვით გაგრის რაიონშიც უნდა იზრუნონ. მაგრამ აქვე უნდა ითქვას, რომ ძალზე მძიმე მდგომარეობაა რაიონებში საშუალების მხრივ.

დაბოლოს გავაცნობთ დანარჩენ გამარჯვებულებსა და პრიზიორებს:

ქალები. წყვილთა გარბენი. ი. თურმანიშვილი — 120 ქ. თ. ქიტუაშვილი (ორივე — თბილისი I), ზ. მჭედლიანი (მესტია I) — 76,79;

ვაჟები: ლ. გურჩიანი — 120 ქ. ნ. დიდებულიძე — 115 ქ. ბ. ბულაშვილი (სამივე — თბილისი I) — 109.

დ. გოზალიშვილი,
შეჯიბრების მთავარი მსაჯი, რესპუბლიკური კატეგორიის მსაჯი.

ნატახტარის მიდამოებში დამთავრდა საქართველოს მოსწავლეთა სპარტაკიადის პროგრამით გათვალისწინებული შეჯიბრება სავზატკეცილო ველოსრბოლაში, რომელიც რუსთაველმა სპორტსმენებმა მოიგეს. პირად პირველობაში ძლიერჯვეს ამ ჭალაჭის მე-7 საშუალო სკოლის მეათეკლასელმა ს. გლაზოვმა (ჯგუფურ რბოლაში) და მე-19 სკოლის მეცხრეკლასელმა ს. სპირიდონოვმა (25 კილომეტრზე დაყოფილი სტარტით).

• • •

სურათებზე: სპარტაკიადის ჩემპიონები ზევით — ს. სპირიდონოვი; ქვევით — ს. გლაზოვი. ო. გელაშვილის ფოტოები.

(შეჯიბრების ანგარიში იხ. შემდეგ ნომერში).

კლდეებს უტევენ ხერგიანები

საქართველოს პირველობა მეკლდეურობაში

პაუზა ჩემპიონატში, ქამი განსჯისა

ბუენოს-აირესი, 9 ივნისი. (სკიდსი). მსოფლიოს საფეხბურთო ჩემპიონატში დამდგარმა მცირეხნიანმა პაუზამ საშუალება მისცა მწვრთნელებსა და ფეხბურთელებს დეტალური ანალიზი გაუკეთონ განვლილ მატჩებს, შეიმუშაონ მომავალი თამაშების ტაქტიკური გეგმები.

როცა იტალიელთა ნაკრების მწვრთნელმა ე. ბეარზოტმა განაცხადა, რომ რადგან მისმა გუნდმა გაიმარდა მეოთხედფინალში გასვლა, მას უფლება აქვს გამოიყენოს რამდენიმე სათადარიგო მოთამაშე, მაშინვე გაისმა ხმები იმის თაობაზე, რომ „სკუადრა აძურას“ ხელმძღვანელს განზრახული აქვს უბრძოლველად დათმოს მატჩი. ბეარზოტმა პრეს-კონფერენციაზე აღშფოთებით განაცხადა: „როგორ, გავეგებანო გუნდი მინდორზე და ვეუთხრა მოთამაშეებს, რომ წააგონ? სისულელეა. ასეთ შემთხვევაში მე, უბრალოდ, თავი უნდა დავანებო კოლექტივს“.

მიმომხილველებს მიაჩნიათ, რომ ბეარზოტი საშუალებას მისცემს რ. ბეტეგას, მ. ბელუჯის და ა. კემბრინის მოიშუშონ ის ტრავმები, რომლებიც მათ მიიღეს წინა მატჩში. იტალიელები საბრძოლველად არიან განწყობილი. „ჩვენ უარს ვამბობთ ცინიკური გამოანგარიშებანი ვაწარმოოთ თუ რომელ გუნდთან მოგვიწევს თამაში ჯგუფური ტურნირის შემდეგ, — თქვა ჯ. ანტონიონიმ.—ვიბრძოლებთ მხოლოდ გამარჯვებისთვის“. მას მხარს უბამს რ. ბენეტი: „შეეცდებით ვითამაშოთ ჩვენი საუკეთესო მატჩი და, რასაკვირველია, გავიმარჯვოთ. დამარცხება—ეს ნიშნავს შეკქმნათ გუნდში სისუსტეები, მოვადუნოთ კოლექტივობისა და მონოლითურობის განწყობილება“.

ჩემპიონატის მასპინძლები. აგრეთვე არ აპირებენ დაუთმონ იტალიის ნაკრებს „აფსიონადოსის“ სტადიონზე, სადაც მათ 70 ათასი მხარდამჭერა ჰყავთ. არგენტინის ნაკრების მწვრთნელმა ლ. მენოტმ აღიარა, რომ ჯერ კიდევ არაა კმაყოფილი გუნდის ფორმით და იმედი გამოთქვა, რომ მისმა ფეხბურთელებმა უნდა გაიმეორონ თამაში, თუ კი გამარჯვება სწადიათ. „ჩვენი ნაკრების თამაშის დონე 50 პროცენტით დაბალია სასურველზე“, — განაცხადა მან. მენოტომ უარი თქვა დაესახელებინა თავისი გუნდის თუნდაც მიახლოებითი შემადგენლობა იტალიელებთან მატჩში ექიმის დასკვნის მიღებამდე. ფრანგებთან შეხვედრაში, როგორც ცნობილია, ტრავმირებული იქნა ლ. ლიუკე, რომელიც ალბათ ვერ ითამაშებს იტალიელთა წინააღმდეგ. კითხვის ნიშნის ქვეშაა მეორე არგენტინელი ფორვარდის — ნ. ალონსოს გამოსვლაც. ზურგი დაიზიანა მეკარე უ. ფილოლმა, თუმცა იგი შემდგომ მატჩში თამაშს აპირებს.

არგენტინელები დარწმუნებული არიან გამარჯვებაში. კერძოდ, გ. კემპესმა პირობა დადო, რომ აუცილებლად გაარღვევს მეტოქის დაცვას. განზრახული აქვს გააძლიეროს თამაში მარჯვენა გარემარბმა რ. ხაუსმანმაც, რომლისგანაც მეტს მოელიან.

უნდა მოველოდეთ, რომ იტალიელები და არგენტინელები ითამაშებენ, თუ შეიძლება ითქვას, „პრესტიჟის მატჩს“.

ორი მწვრთნელი მოექცა თანამემამულეთა უმკაცრესი კრიტიკის ქარცეცხლში. ესენია ბრაზილიელი კ. კუტინიო და შოტლანდიელი ა. მაკლეოდი. კუტინიოს აბრალებენ ბრაზილიის ნაკრებისა და, საერთოდ, ბრაზილიური ფეხბურთის უყელა წარუმატებლობას. ეი, რა ეროვნული ნაკრების მაისურებს ატარებენ“.

გერსონს მიაჩნია, რომ ნაკრებთან შეშაობის მანძილზე კუტინიომ ვერ გამოიმუშავა თამაშის გარკვეული სტილი: „ოთხი წლის განმავლობაში კუტინიომ გასინჯა 80 ფეხბურთელი. ეს საოცარი ციფრია. და რა გამოვიდა? არაფერი.—ერთობ საშუალო ხარისხის მცველები და თამაშის თითქმის დაცვითი სისტემა. ინდივიდუალურად ფეხბურთელებს არა უშავთ, მაგრამ კოლექტიური თამაში არ გამოდის სრულიად“.

და მაინც, ბრაზილიელთა შემდგომ მატჩში გუნდის ხელმძღვანელი იქნება ისევ კუტინიო. ბრაზილიის ფეხბურთის კონფედერაციის პრეზიდენტმა ე. ნუნიესმა განაცხადა: „კუტინიომ აცილრა პასუხისმგებლობა გუნდისთვის და მან არ უნდა გამოიჩინოს სისუსტე შექმნილ სიტუაციაში. ჩვენ რომ ახლა, ჩემპიონატის მსვლელობაში მოვხსნათ იგი მწვრთნელის პოსტიდან, შევქმნით უპრეცედენტო შემთხვევას ბრაზილიური ფეხბურთის ისტორიაში“.

ჩვეულებრივი, უსიტყვო კაცი, ბრაზილიის არმიის თადარიგის კაპიტანი, 38 წლის ფიზიკურდის მასწავლებელი ჯ. კუტინიო იძულებული იყო ორიოდე სიტყვა ეთქვა თავის დასაცავად. მან განაცხადა, რომ ევროპელებთან წარმატებითი ბრძოლისთვის გუნდს სჭირდება უფრო ძლიერი მოთამაშეები, თუმცა, სამხრეთ ამერიკის ფეხბურთი არაფრით ჩამორჩება ევროპულს, შეიძლება, მხოლოდ ძალასა და თამაშის სისწრაფეში.

ამრიგად, ბრაზილიელები ავსტრიის გუნდთან მატჩში გამოვლენ მხოლოდ გამარჯვებისთვის საბრძოლველად. ბრაზილიის გაზეთი „ფოლია სან-პაულუ“ წერს: „გამარჯვება საჭიროა კიდევ იმიტომ, რომ გავამართლოთ ის რამდენიმე მილიონი დოლარი, რომელიც დავხარჯეთ ასეთი სუსტი და ზარმაცი ნაკრების შესაქმნელად და მოსამზადებლად“.

არგენტინული გაზეთები აქებენ ავსტრიის გუნდს, აღნიშნავენ მის მძლავრ, დინამიკურ და მოქნილ თამაშს. ავსტრიელთა მწვრთნელმა ჰ. სენეკოვიჩმა თქვა: „ჩვენი მიზანი ნათელია — უძლიერესთა შორის მოხვედრა“. ავსტრიელმა ფეხბურთელმა ი. ჰიკერსბერგერმა დაუმატა: „ჩვენს ხელთაა ბრაზილიელ ფეხბურთელთა ბედ-იღბალი. ეს გაუგონარი რამაა!“ ავსტრიელი ფეხბურთელები არგენტინელი მაყურებლის საყოველთაო პატივისცემით სარგებლობენ, აი შოტლანდიელები კი, „ჯონსტონის საჭმისა“ და ხულიგანი გულშემატკივრების გამო უკმაყოფილების იწვევენ. ირანელებთან ფრედ დამთავრებული მატჩის შემდეგ შოტლანდიელმა გულშემატკივრებმა დალეწეს რესტორანი, 15 ხულიგანი დააპატიმრა არგენტინის პოლიციამ.

გაზეთები ხაზს უსვამენ ჩემპიონატის აღმოჩენას — ტუნისისა და პერუს გუნდებს, ამავე დროს გაწბილებით წერენ მსოფლიო ჩემპიონებზე — გფრ-ის ფეხბურთელებზე. თუმცა მწვრთნელი ჰ. შიონი ფარ-ხმალს არ ყრის. „კლარინის“ კორესპონდენტს მან განუცხადა, რომ ყველაფერი გეგმის მიხედვით მიმდინარეობს.

ინტერვიუ პრეზიდენტთან

არგენტინის მსოფლიო ჩემპიონატზე გაზეთ „იზვესტიის“ წარმომადგენელი შეხვდა ფეხბურთის საერთაშორისო ფედერაციის პრეზიდენტს ჟ. აველანჟს და რამდენიმე შეკითხვა მისცა მას:

— როგორ აფასებთ არგენტინის ჩემპიონატის პირველ თამაშებს?

— 16 ჩატარებული მატჩიდან თითქმის ნახევარი შესანიშნავი იყო. არის საინტერესო გუნდები, ძლიერი მოთამაშეები.

— რა მოსდის ბრაზილიის ნაკრებს?

— ცუდად თამაშობს. რატომ — გაურკვეველია. მე უკვე ოთხი წელია არა ვარ გუნდთან. როცა ბრაზილიის სპორტის კონფედერაციის ხელმძღვანელი ვიყავი, შეიძლება რაღაცას ისე ვერ ვაკეთებდით, როგორც საჭიროა, მაგრამ ისეთი შედეგები, როგორიც ახლაა, არა გვქონია.

— აქვს თუ არა ხარვეზი მსოფლიო პირველობის ახლანდელ სისტემას ფინალის 16 მონაწილით?

— რა თქმა უნდა, სისტემის სრულყოფა საჭიროა. სიახლეებიც მომწიფდა. ორგანიზატორები უკვე ახლა გვთავაზობდნენ 20 გუნდს, მაგრამ საამისოდ არგენტინას არ ყოფნიდა შესაფერისი სტადიონები.

— როგორი იქნება 1982 წლის მსოფლიო ჩემპიონატის ფინალი? როგორც ცნობილია, ესპანეთის 22 ქალაქი მონაწილეობს კონკურსში ჩემპიონატის თამაშების ჩატარებაზე.

—ფიფა-სთვის მთავარია არა კონკურსები, არამედ საქმის ფაქტური მდგომარეობა. სპეციალური კომისია ოქტომბერში ჩავა ესპანეთში და გაეცნობა მდგომარეობას. თუ კომისია მიიღებს 10-12 სტადიონს, ფინალში შეიძლება იყოს 24 გუნდი. მაგრამ ამას ეწყვეტ არა მე, არამედ ფიფა-ს აღმასკომი.

— ხომ არ გაჰიაფურდება მსოფლიო ჩემპიონატის ფინალი 24 გუნდით?

— იგი ჩატარდება 28 დღეში, რაც სულ 3 დღით მეტია ახლანდელზე.

— როგორ უნდა მოხდეს ფინალისტთა გამოვლენის ახალი წესი?

ძველებურად, შესარჩევი ჯგუფებით?

— ნაწილობრივ. 18 გუნდი გამოვლინდება ასე: ორგანიზატორი ქვეყანა, მსოფლიო ჩემპიონი, 10 გუნდი ევროპიდან, 3 — სამხრეთ ამერიკიდან, ერთი — აზიიდან, ერთი — აფრიკიდან, ერთი — ცენტრალური ამერიკიდან. კიდევ 6 გუნდი გაირკვევა სპეციალურ ტურნირში 12 მონაწილით. აქ შეიძლება ითამაშონ შესარჩევ ტურნირში დამარცხებულმა მოხაწილეებმაც.

— შარშან თქვენ იმყოფებოდით მოსკოვში, კიევში, ლენინგრადში და მაღალი შეფასება მიეცით ჩვენს სპორტულ ნაგებობებს, აღნიშნეთ, რომ სსრ კავშირის ფეხბურთის ფედერაციას ასეთი სტადიონებით შეუძლია მასპინძლობა გაუწიოს მსოფლიო ჩემპიონატს.

— ფიფა-ს კონგრესზე 1980 წელს აირჩევენ 1986 წლის მსოფლიო ჩემპიონატის ჩატარების ადგილს. ახლა, ესპანეთის შემდეგ, დგება ამერიკის რიგი. 1990 წლის ტურნირს ჯერ მისამართი არა აქვს. თუ საბჭოთა ფედერაციას სურვილი აქვს უმასპინძლოს მსოფლიოს საფეხბურთო ჩემპიონატს, ეს უნდა გაკეთდეს ახლავე. დარწმუნებული ვარ, რომ ფიფა ასეთ თხოვნას მხარს დაუჭერს.

— თავის დროზე თქვენ გამოთქვით აზრი, რომ შესაძლებელია მოეწყოს ვეტერანთა საფეხბურთო ტურნირი. რა შეხედულებისა ხართ ახლა?

— როგორც მაშინ — დადებითი. მე უკვე დავასახელე ბრაზილიის ნაკრების შემადგენლობა, რომელიც ეძებს პარტნიორებს და შესაძლოა რამდენიმე თამაშის ჩასტარებლად ჩამოვიდეს არგენტინაში. მოთამაშეთა ასაკი არ უნდა იყოს 35-37 წლისაზე ნაკლები, მაგრამ არც 40-45-ზე მეტი. შესაძლებელია მხოლოდ გამონაკლისი შემთხვევები. მთავარია, რომ გუშინდელმა კერპებმა კვლავ აღაფრთოვანონ მაყურებლები და არ გაწბილონ ისინი. თუ ასეთი ტურნირი მოეწყობა, მე ვიძლევი ბრაზილიის ნაკრების ჩამოსვლის გარანტიას. შესაძლოა მასში პელეც იყოს.

ვინ ამოგრწყინდება „ვარსკვლავად?“

ორი საერთაშორისო ასოციაცია — ფეხბურთისა (ფიფა) და სპორტული პრესისა (აიპს-ი) შეთანხმდნენ, რომ მსოფლიოს XI ჩემპიონატის საუკეთესო ფეხბურთელს დაასახელებენ ჟურნალისტები. ამ რეფერენდუმში მონაწილეობას მიიღებენ ჩემპიონატის პრეს-ცენტრთან აკრედიტებული ჟურნალისტები. მომავალ „ვარსკვლავს“ ელის ცნობილი სპორტული ფირმა „ადიდასის“ პრიზი, რომელიც მას გადაეცემა ფინალური მატჩის მეორე დღეს. ვარაუდობენ, რომ ამ საპატიო მისიას შეასრულებენ ფიფასა და აიპს-ის პრეზიდენტები.

ვინ არის მთავარი პრეტენდენტი „ვარსკვლავის“ ტიტულზე? პელეს, კრუიფის, ბეკენბაუერის, გ. მიულერის ასპარეზიდან წასვლის შემდეგ აშკარა ფავორიტის დასახელება ძნელი საქმეა, მაგრამ თუ გადავხედავთ ჩემპიონატების ისტორიას, ვნახავთ, რომ არაა საჭიროებული ტურნირზე „ვარსკვლავად“ ჩასვლა, მთავარია იქიდან წამობრუნდე ასეთად.

1930 წელს, პირველ ჩემპიონატზე ურუგვაიში ბრწყინავდა მასპინძელთა გუნდის მოთამაშე ანდრადე, რომელიც ბურთის უბადლო „მომთვინიერებელი“ იყო. 4 წლას შემდეგ იტალიაში ელვარებდნენ მეკარეების ზამორას (ესპანეთი), პლანიჩკას (ჩეხოსლოვაკია) და კომბის (იტალია) სახელები. „სკუადრა აძურას“ ცენტრალური თავდამსხმელი, იტალიელთა კაპიტანი პიოლა აშკარად საუკეთესო იყო 1938 წელს საფრანგეთში. IV ჩემპიონატზე ბრაზილიაში ბადალი არ ჰყავდა მასპინძელთა თავდამსხმელს ადემირს. შვეიცარიაში 1954 წელს ავანსცენაზე გამოვიდნენ გფრ-ის ფეხბურთელები ვალტერი და რანი.

1958 წლის ჩემპიონატმა მსოფლიოს ფეხბურთს მისცა 17 წლის ედსონ არანტეს დო ნასიმენტო-პელე. სწორედ შვეციის სტადიონებზე დაიწყო ყველა დროის საუკეთესო ფეხბურთელის დიდი გზა, რომელიც 20 წელიწადს გაგრძელდა. ჩილეს ჩემპიონატზე 1962 წელს. საუკეთესო იყო პელეს თანამემამულე გარინჩა. თვით პელემკი ტრავმა მიიღო, ისევე როგორც 1966 წელს ინგლისში. ფეხბურთის სამშობლოში უძლიერესნი იყვნენ ბეკენბაუერი (გფრ), ეუსებიო (პორტუგალია), ჩარლტონი და შური (ორივე — ინგლისი), მექსიკაში 1970 წელს გამოირჩეოდნენ ბრაზილიელები პელე, გერსონი და მიულერი (გფრ). და ბოლოს 1974 წელს გფრ-ში პირველობდნენ ჰოლანდიელი კრუიფი, ბეკენბაუერი და პოლონელი დეინა.

მაინც ვის აქვს ყველაზე მეტი შანსი იმარჯვოს არგენტინაში?

მასპინძლები ასეთად თვლიან თავიანთ მოთამაშეს კემპესს, რომელსაც ეფექტური გოლები გააქვს. ბრაზილიელებს მიაჩნიათ, რომ საუკეთესონი არიან მათი ვეტერანი რიველინო და ზიკო. ფრანგების გუნდში გამოირჩევა პლატინი, იტალიელებისაში — ანტონიონი და ბეტეგა, ავსტრიელებისაში — კრანკლი, შოტლანდიელებისაში — დალგლიში. ჰოლანდიელებს სჯერათ ნეესკენსის, რენსენბრინკისა და რეპის, პოლონელებს — დეინასი, ლატოსი და ლიუბანსკისა, პერუელებს — სოტილასი და კუბილასისა, შვედებს — ნორდკვისტისა და ედსტრიომის.

რაც შეეხება მსოფლიო ჩემპიონებს, მათ გუნდებში ფავორიტთაგან „დარჩა“ მეკარე მაიერი, თუმცა მის გარდა არიან ახალი „ვარსკვლავებიც“ — ბონჰოფი, ფლოე, ფიშერი...

ფეხბურთი

დუგლიორთა მატჩი

გუშინ თბილისის „ლოკომოტივის“ სტადიონზე გაიმართა დუბლიორ ფეხბურთელთა საკავშირო გაერთიანების კალენდარული მატჩი თბილისის „დინამოსა“ და ლენინგრადის „ზენიტს“ შორის.

შეხვედრა დამთავრდა ფრედ — 1:1 (0:0). თბილისელთაგან გოლი გაიტანა კაკილაშვილმა.

თბილისელებმა ასეთი შემადგენლობით ითამაშეს: მამინაშვილი (ცხვედაძე), რუხაძე, დურდიაძე, ბოლობაძე (ფუტკარაძე), ჭილაია, კოკილეიშვილი (დარასელია), გოგოლაძე, ჯოხაძე, კაკილაშვილი, ბაკურაშვილი, ჩელებაძე (ებანოიძე).

უმაღლესი ლიგა

სსრ კავშირის პირველობა

II ლიგა, IV ზონა

გათამაშების ცხრილი

მდგომარეობა 11 ივნისისთვის

	თ.	მ.	ფ.	წ.	გ.	ქ.
„შირაკი“	17	10	6	1	37—14	26
„კოტაიკი“	17	11	3	3	23—13	25
ფიზკ. ინსტ.	17	7	7	3	18—12	21
„ტურბინა“	17	9	2	6	22—24	20
„ყარაბახი“	17	8	4	5	21—11	20
„ზვეზდა“	17	8	4	5	20—11	20
„გურია“	17	7	5	5	22—20	19
„დინამო“ ზ.	17	6	6	5	17—14	18
„ლოკომოტ.“	17	7	3	7	25—29	17
„დინამო“ ს.	17	6	5	6	23—20	17
„ტორპედო“	17	6	5	6	17—12	17
„დინამო“ ბ.	17	6	5	6	16—15	17
„ავტომობ.“	16	8	0	8	17—19	16
„გაზოვიკი“	17	6	4	7	17—17	16
„ზენიტი“	17	5	6	6	15—16	16
„პროგრესი“	16	7	1	8	17—20	15
„გასტელო“	17	6	3	8	17—23	15
„ხაზარი“	17	6	3	8	16—22	15
„რუბინი“	15	5	5	5	16—17	15
„დილა“	17	2	10	5	13—17	14
„დრუჟბა“	17	5	3	9	17—18	13
„ურალეცი“	17	5	3	9	16—28	13
„დინამო“ კრ.	17	5	2	10	14—20	12
„არაზი“	17	2	3	12	13—37	7

სხვა გუნდებისგან განსხვავებით შვედებთან დიდი სტუმრიანობაა. „ტრე კრუნურის“ ფეხბურთელები ბუენოს-აირესის ცენტრში ცხოვრობენ და კარი ყველასთვის ღია აქვთ. „დასამალი არაფერი გვაქვს“, აცხადებს შვედების მწვრთნელი გ. ერიქსონი.

• • •

არგენტინელი მსაჯის 45 წლის ანხელ ნორბერტო კოვრეცასთვის ეს ჩემპიონატი რიგით მესამეა. წინა ორში მან 14 მატჩი იმსაჯა, ამას გარდა მის პირად ანგარიშზეა 100 საერთაშორისო და 900 მატჩი ეროვნულ პირველობაზე.

განსაკუთრებული მოგზაურობა

ნიუ-იორკის „ხილტონ ატლეტიკ კლუბში" გაიმართა არჩევნები აშშ-ის „ათწლეულის სპორტსმენის" (1968-1978 წლები) გამოსავლენად. წილისყრაში მონაწილეობდა ამერიკის ასზე მეტი სპორტული მიმომხილველი, აქ იყვნენ სპორტული გამოცემის რედაქტორები, რადიო და ტელეკომენტატორები. წილისყრის შედეგები, რომლებსაც საიდუმლოდ ამუშავებდა ელექტრონგამომთვლელი მანქანა, მოათავსეს დალუქულ კონვერტში და გადასცეს ჟიურის თავმჯდომარეს ენდრიუ პირსონს.

მინისტრმა პირსონმა სპეციმოვითარებაში გახსნა კონვერტი და შეუდგა სიის კითხვას საწრნაალმდეგო რიგით. ეუანასკნელი გვარის ამოკითხვის წინ მან მრავლისმეტყველი პაუზა გააკეთა და ხმამაღლა გამოაცხადა:

— ახლა კი ათწლეულის სპორტსმენი: მუჰამედ ალი!

თვით მუჰამედ ალიმ კონკურსში გამარჯვების შესახებ მაშინ შეიტყო, როცა სარეისო თვითმფრინავმა „ერ ფრანსის" სალონში იმყოფებოდა და პარიზიდან სამშობლოში მიფრინავდა.

...ამ დღეებში „ათწლეულის სპორტსმენი" საბჭოთა კავშირის სპორტკომიტეტის მოწვეით მოსკოვში ჩავიდა. ხუთშაბათს, 8 ივნისს, საბჭოთა საელჩოს აშშ-ში შეხვედრა მოუწყო მუჰამედ ალის. შეხვედრამ უაღრესად მეგობრულ და გულღია ვითარებაში ჩაიარა. უფრო აღრე კი ალიმ ინტერვიუ მისცა „იზვესტიის" კორესპონდენტს.

— მე მოვიარე თითქმის მთელი დედამიწა, 14 წლის მანძილზე ვიყავი მსოფლიო ჩემპიონი და მარნც თქვენს ქვეყანაში გამგზავრების წინ იმ მოზარდივით ვღელავ, რომელიც პირველად ტოვებს თავის პატარა ქალაქს, — თქვა მუჰამედ ალიმ, — საბჭოეთის ქვეყანაში მოგზაურობა — განსაკუთრებული მოგზაურობაა. როცა შტატებში საბჭოთა ტურისტებს ვხვდები, ისინი მე მცნობენ და თბილად მესალმებიან.

ვიზებზე და პასპორტებზე საუბრისას ალის ის წლები აგონდება, როცა ვიეტნამის აგრესიის წინააღმდეგ პროტესტის ნიშნად სამხედრო სამსახურზე ხელი განაცხადა და ამასთან დაკავშირებით სახელმწიფო დეპარტამენტმა საზღვარგარეთის პასპორტი ჩამოართვა. როგორც ცნობილია, მუჰამედ ალი გასამართლეს და ხანგრძლივი პატიმრობა მიუსაჯეს, ამავე დროს ჩამოართვეს მსოფლიო ჩემპიონის წოდება და რინგზე გამოსვლაც აუკრძალეს.

აი, რას ამბობს აშშ-ის „ათწლეულის სპორტსმენი" საბჭოთა კავშირში მოგზაურობის მიზნებზე:

— თქვენს ქვეყანაში სპორტი საყოველთაო ყურადღებით სარგებლობს. შემთხვევითი არ არის, რომ საბჭოთა სპორტსმენები ყოველთვის კარგ ფორმაში არიან, ხოლო თქვენი მოყვარული მოკრივეები ყოველთვის ამარცხებენ ჩვენს მოყვარულ მოკრივეებს.. და აი, მე გამიჩნდა სურვილი პირადად ჩამოვართვა ხელი მათ, ვნახო ისეთი კარგები თუ არიან, როგორც ტელეეკრანზე ჩანან. თუ შესაძლებლობა მექნება რინგზეც შევხვდები თქვენს მოკრივეებს. რა თქმა უნდა, მხედველობაში მაქვს საჩვენებელი შეხვედრები.

მაგრამ საბჭოთა კავშირში ჩემი მოგზაურობის მთავარი მიზანი ეს როდია, — აგრძელებს მუჰამედ ალი, — მე ხომ თქვენს ქვეყანაში მივედივარ არა როგორც ტურისტი, არამედ როგორც ჩემი ხალხის წარმომადგენელი. ამიტომ ჩემი მოგზაურობის მთავარი მიზანია — კეთილი ნება. მე შევეცდები ყველაფერი გავაკეთო, რათა ჩემი წვლილი შევიტანო ჩვენი ხალხების, ამერიკელი და საბჭოთა ადამიანების მეგობრობის განმტკიცებაში.

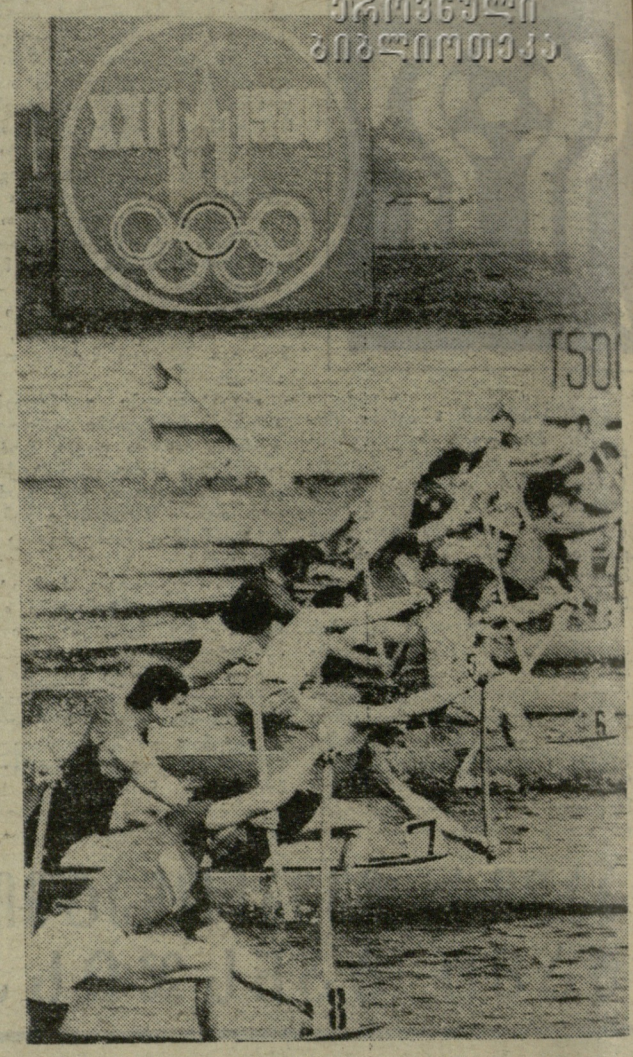

კრილატსკოეს ოლიმპიური სანიჭაოსნო არხი. კანოეებით ნიჭაოსნობაში შეჯიბრების მომენტი.

საკლესის ფოტო.

ერთვნული ბიბლიოთეკა

ჭადრაკი

უკრაინის დედაქალაქ კიევში, იუგოსლავიის ქალაქ ნიშში და ლატვიის ქალაქ იურმალაში მიმდინარეობს მოჭადრაკე ვაჟთა საერთაშორისო ტურნირები, რომლებშიც ბევრი ცნობილი დიდოსტატი მონაწილეობს.

კიევში გაიმართა ოთხი ტური. შესანიშნავად დაიწყო შეჯიბრება უკრაინის ჩემპიონმა, ოდესელმა ოსტატმა კ. ლერნერმა, რომელსაც 3,5 ქულა აქვს. მის გარდა ტურნირში მონაწილეობენ დიდოსტატები გ. კუზმინი, ა. ბელიავსკი, ო. რომანიშინი, პოლონელი ადამსკი, ჰოლანდიელი რეე, ჩეხოსლოვაკელი ფტაჩნიკი და სხვ.

ნიკშიჩში შედგა სამი ტური. აქ დაწინაურდა ერევნელი დიდოსტატი რ. ვაჰანიანი — 2,5 ქულა. 2-2 ქულა აქვთ საბჭოთა კავშირის ჩემპიონს ბ. გულკოს, ჩეხოსლოვაკიელ ვ. ჰორტს, ვ. ულმანს (გდრ) და ჰოლანდიელ ი. ტომანს. მათ გარდა ტურნირში გამოდიან იუგოსლავიელი ს. გლიგორიჩი, შვედი უ. ანდერსონი და სხვ.

იურმალაშიც ოთხი ტური გაიმართა. აქ ლიდერობს ლატვიელი მოსწავლე ზ. ლანკა, რომელსაც 2,5 ქულა აქვს 3-დან. ამდენივე მოაგროვა ბულგარელმა ვ. ერმენკოვმა, ოღონდ 4-დან. 2-2 ქულა აქვთ ფინელ ხ. ვესტერინენს და საბჭოთა დიდოსტატს ა. ლუტიკოვს. პირველს 2 გადადებული პარტია აქვს, ხოლო მეორეს — ერთი. მათ გარდა ტურნირში მონაწილეობენ დიდოსტატები დ. ბრონშტეინი, ა. გიპსლისი, ე. გუფელდი, მ. ტაიმანოვი და სხვ.

ველოსპორტი

ინგლისში გრძელდება საერთაშორისო მრავალდღიანი ველორბოლა, რომელიც „რძის ტურნეს" სახელითაა ცნობილი. უკან დარჩა 10 ეტაპი. გუნდურ ჩათვლაში ლიდერთა მდგომარეობა შეიცვალა: საბჭოთა ნაკრებმა პირველ ადგილზე გადაინაცვლა და იგი 3 წუთს უგებს შეჯიბრების. ამერიკელები მესამე ადგილზე იმყოფებიან. პირად ჩათვლაში ისევ პოლონელი ი. ბეჟნი ლიდერობს. მეათე ეტაპი კი ჰოლანდიელმა ვ. მესენმა მოიგო.

მშვილდოსნობა

ვილნიუსში გრძელდება სსრ კავშირის შეიარაღებულ ძალთა პირველობა მშვილდოსნობაში. ა. ივანენკომ 3-1 გარჯიშში 1292 ქულა მოაგროვა, რაც სსრ კავშირის ახალი რეკორდია ვაჟებისთვის.

„სპორტლოტო":

სპორტული ლატარიების მთავარმა სამმართველომ შეაჯამა შედეგები „სპორტლოტოსა" და „სპორტლოტო-2"-ის ოცდამესამე ტირაჟისა, რომელიც 7 ივნისს მოსკოვში მოეწყო.

„სპორტლოტო": ექვსი (შეღავათიანი ბურთულით) ციფრის გამოცნობისთვის მოგება 2377 მანეთი, ხუთისთვის — 1377, ხუთისთვის (შეღავათიანი ბურთულით) — 7... ოთხისთვის — 45, სამისთვის — ...

„სპორტლოტო-2": ხუთი ციფრის გამოცნობისთვის მოგება 3570 მანეთია, ხუთისთვის (შეღავათიანი ბურთულით) — 106. ოთხისთვის — 81, სამისთვის — 3.

მოგებული თანხა გაიცემა 19 ... ნისიდან 18 ივლისის ჩათვლით.

გუშინ მოსკოვში გაიმართა „... ბათის სპორტლოტოს" მორიგი ოცდამესამე ტირაჟი.

ად. მოგებული ციფრები:

პირველი: 10, 13, 14, 19, 23.

მეორე: 2, 13, 15, 20, 23.

დედამიწის ირგვლივ

ლონდონი. (საკლესი). ნაომი ... იმსი თავისი იახტით 8 ივნისს ... ვიდა ინგლისის პორტ დარტსმუთ... და დაამთავრა დედამიწის ირგვლივ ... ცურვა აფრიანი ნავით. მან დახ... ლოგებით 30000 საზღვაო მილი 27... დღეში დაფარა და ორი დღე-ღამ... ით გაუთმობესა ცნობილი ინგლ... სელი მოგზაურის ფრენსის ჩიჩე... სტერის მიღწევა.

ახალზელანდიელი ფერმერის ... ლოშვილმა, დიასახლისმა ნაომ... რომელიც ახლა 29 წლისაა, დედ... მიწის ირგვლივ მოგზაურობა დაიწყო შარშან 9 სექტემბერს ინგლისის სამხრეთ სანაპიროდან ფრანგ... ბერგლასის იახტა „ექსპრეს კრუ... ზიერით".

შეგახსენებთ, რომ დედამიწის ირგვლივ აფრიანი ნავით ჭალოშორის პირველმა იმოგზაურა კრისტინა ჰოიხოვსკა-ლისკევიჩმა (ლონეთი).

რედაქტორი ა. გასილაია.

მსოფლიო ჩემპიონის მაჯისცემა

ტახტი ვერ შეინარჩუნა

ფიდე-ს XXXI კონგრესმა (ლუქსემბურგი, 1959 წ.) გააუქმა დამარცხებული მსოფლიო ჩემპიონის უფლება მატჩ-რევანშზე, მაგრამ უკანასკნელად დაუტოვა იგი მ. ბოტვინიკს. ცხადია, მსოფლიოს ექს-ჩემპიონმა გამოიყენა ეს უფლება და მ.. ტალი მატჩ-რევანშში გამოიწვია.

დაკვირვებულ ბოტვინიკს არ გამოპარვია, რომ ტალი წინა მატჩისთვის ცუდად იყო მომზადებული, თუმცა გაიმარჯვა. მას მხოლოდ ოთხი სადებიუტო სისტემა ჰქონდა დამუშავებული შავებით და თითქმის ყოველთვის სიუჭვო პოზიციებს ღებულობდა. ამიტომ ბოტვინიკი ფიქრობდა, რომ მატჩ-რევანშისთვის ტალი ვერ მოასწრებს სადებიუტო რეპერტუარის გამდიდრება-გაღრმავებას. ამბობდა იმასაც, რომ ახალგაზრდა დიდოსტატი სჭირდება მას თამაშის მეხუთე საათზე. 50 წლის ბოტვინიკი ბოლომდე ვერ უძლებდა დაძაბულ პაექრობას და ცაიტნოტში უზუსტდა მოქმედებდა, რასაც ტალი შესანიშნავად იყენებდა. მატჩ-რევანშში საჭირო იყო დროის უფრო რაციონალური განაწილება. დაღლილობის საწინააღმდეგოდ ბოტვინიკმა გადაწყვიტა მეხუთე საათზე ფიქრი უარა მიეღო.

მსოფლიოს ექს-ჩემპიონი ასე გულმოდგინედ რომ აანალიზებდა გარდასულ პარიპეტიებს და ემზადებოდა განმეორებითი შეხვედრისთვის, ტალი დიდების შარავანდედით ტკბებოდა. აღფრთოვანებულმა ჟურნალისტებმა და ქომაგებმა მთლიანად „მიაძინეს" იგი უსახღვრო ქებით. ახალგაზრდა ჩემპიონი მწარედ ცდებოდა, თითქოს ბოტვინიკი უკვე ძლეული ჰყავდა. მას ავიწყდებოდა სჩისლოც — ბოტვინიკის მატჩ-რევანშის მაგალითი.

ბოტვინიკის იმდროინდელი სეკუნდანტი, ოსტატი გ. გოლდბერგი 1971 წელს იგონებდა: „როცა ტალს პრაღაში გასტროლების დროს კორესპონდენტმა ჰკითხა: როგორ ემზადებით დებიუტების მხრივ მატჩრევანშისთვის? — ტალმა უპასუხა, რომ ეს საკითხი თავის მწვრთნელ-სეკუნდანტს ა. კობლენცს დაავალა". გოლდბერგის აზრით, ამ სიტყვების შემდეგ „უკვე აღარ იყო საჭირო მატჩის თამაში, რადგან ტალს წაგებული ჰქონდა იგი დაწყებამდე დიდი ხნით ადრე".

ტალ — ბოტვინიკის მატჩ-რევანში დაინიშნა მოსკოვში, ესტრადის თეატრში 1961 წლის გაზაფხულზე, სტარტის დღედ 15 მარტი გამოცხადდა. ბოტვინიკმა სიკუნდანტად არავინ აიყვანა, თუმცა მზადების პროცესში მას დებიუტების დიდი სპეციალისტი, ოსტატი ს. ფურმანი (შემდგომ მსოფლიო ჩემპიონ ა. კარპოვის მწვრთნელი) ეხმარებოდა. ტალის სეკუნდანტი ისევ კობლენცი იყო.

არ შეცვლილა მატჩ-რევანშის რეგლამენტიც. მეტოქეებს 24 პარტია უნდა ეთამაშათ. ოღონდ ამჯერად ყაიმი (12:12) ყოფნიდა ტალს ტიტულის შესანარჩუნებლად. მსაჯებად კვლავ გ. შტალბერგი (შვეცია) და ჰ. გოლომბეკი (ინგლისი) მიიწვიეს.

ვიდრე მეტოქენი თამაშს შეუდგებოდნენ, 1960 წლის ოქტომბერ-ნოემბერში ორიენტ მონაწილეობა მიიღო XIV საშაღრაკო ოლიმპიადაში ლაიფციგში. საბჭოთა გუნდმა ყველა (20) მატჩი მოიგო. I დაფაზე ტალმა 11 ქულა მოაგროვა (15-დან), II დაფაზე ბოტვინიკმა — 10,5 (13-დან). 1961 წლის დამდეგს ტალმა I ადგილი დაიკავა სტოკჰოლმის საერთაშორისო ტურნირში. ბოტვინიკს არსად უთამაშია, მყუდროებაში განაგრძობდა მეცადინეობას.

ჭადრაკის სამყარო დიდი ინტერესით შეხვდა მატჩ-რევანშს. მსოფლიოს ექს-ჩემპიონი მ. ეივე (ჰოლანდია) ამბობდა, რომ ეს არის „XX საუკუნის მატჩი".

და აი, მეტოქენი მიუსხდნენ მაგიდას. გაჩაღდა უშეღავათო თამაში. თანდათან დაწინაურდა ბოტვინიკი და ლიდერობაც განმტკიცა. ტალი ბოლომდე უდიდესი ოპტიმიზმით და მონდომებით იბრძოდა, მაგრამ ბოტვინიკის ფოლადის მარწუხებს თავი ვერ დააწია. XXI პარტიამ, რომელიც 12 მაისს შეწყდა, წერტილი დაუსვა მატჩს. გაიმარჯვა ბოტვინიკმა.

გთავაზობთ ორთაბრძოლის მსვლელობას:

1:0, 1:1, 2:1, 2,5:1,5, 3:2, 3,5:2,5, 4,5:2,5, 4,5:3,5, 5,5:3,5, 6,5:3,5, 7,5:3,5, 7,5:4,5, 8,5:4,5, 9:5, 10:5, 10,5:5,5, 10,5:6,5, 11,5:6,5, 11,5:7,5, 12:8, 13:8 (+10—5=6).

15 მაისს ბოტვინიკი მეხუთედ შეამკეს მსოფლიო ჩემპიონის გვირგვინით.

რა იყო ტალის დამარცხების მიზეზი? ბოტვინიკის აზრით სუსტი სადებიუტო მომზადება. მან ბევრი პარტია წააგო შავებით. დაგვიანებით გამოიყენა თავისი საყვარელი ძველინდური დაცვა. ამასთან, ბოტვინიკმა შეძლო ტალის კომბინაციური თამაშის დაკვება. ზოგჯერ თავადაც მიმართავდა ტაქტიკურ ხერხებს. ტალმა ვერ გამოავლინა თავისი დიდი ტალანტის ყველა შესაძლებლობა.

მატჩის შემდეგ ბოტვინიკმა გაზეთ „იზვესტიაში" გამოაქვეყნა სტატია „ანალიზი თუ იმპროვიზაცია?", რომელშიც ტალის ფიასკოს ხსნიდა ახალგაზრდა დიდოსტატის მხრიდან ჭადრაკში ანალიტიკური მუშაობის უგულვებელყოფით. ტალი იმპროვიზატორია და თანამედროვე ჭადრაკში ასეთი მიდგომით ძნელია წარმატებების მოპოვება.

ბოლოს ბოტვინიკი დასძენს: „მატჩ-რევანში ტალისთვის იყო პირველი წარუმატებლობა საშაღრაკო ცხოვრებაში. მსგავსი პროცედურა ჩემზე მუდამ კარგად მოქმედებდა. თუ როგორ იმოქმედებს იგი ნიჭიერ ექს-ჩემპიონზე, მომავალი გვიჩვენებს".

თ. გიორგაძე.

გაზეთი გამოდის ყოველდღე, გარდა ორშაბათისა და პარასკევისა. რედაქციის მისამართი: ქ. თბილისი, ლენინის ქ. № 14 დეპეშებისთვის — თბილისი, „ლელო". ტელეფონები: რედაქტორი — 99-56-14, 93-97-55; რედაქტორის მოადგილე — 99 56-47; პასუხისმგებელი მდივანი — 93-97-52; განყოფილებები: ფეხბურთის — 99-81-71, 93 97-56; მასობრივ-ფიზკულტურული მუშაობის — 93-97-55; სპორტის პროპაგანდის — 93 97-57; მოსწავლე და სოფლის ახალგაზრდობის — 93 97 53; ჭადრაკის — 93-97-26, სამხატვრო — 93-97-52; წერილების — 93-97-54; კორექტორები — 93-97-49; გამომშვები — 93-93-81; ფოტოლაბორატორია — 93 97-58; მემანქანეები — 93-97-51.