პროლეტარების ყველა ქვეყნისა, გაერთიანდით

საქმე

№ 192 (6247)

1978 წ. 30 სექტემბერი, შაბათი.

ფასი 3 კაპ.

საქართველოს სსრ მინისტრთა საბჭოსთან არსებული ფიზიკურ კულტურისა და სპორტის კომიტეტისა და პროფკავშირთა რესპუბლიკური საბჭოს ორგანო

ЛЕЛО Орган Комитета по физической культуре и спорту при Совете Министров ГССР и республиканского Совета профсоюзов

გაზეთი გამოდის 1934 წლის 18 აპრილიდან

ეროვნული ბიბლიოთეკა

ᲛᲝᲒᲕᲘᲓᲘᲡᲗᲕᲘᲡ

ᲥᲐᲗᲕᲚᲘᲡ ᲚᲝᲡᲐᲜᲖᲔᲠᲘᲫᲘᲡ ᲛᲡᲝᲤᲚᲘᲝ ᲠᲔᲙᲝᲠᲓᲘ

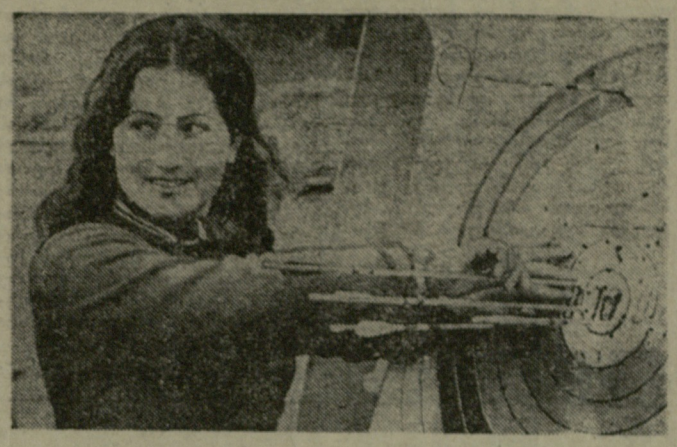

სურათზე: ქ. ლოსანგერიძე.

ᲛᲐᲗᲘ ᲘᲛᲔᲓᲘᲐᲜᲘ ᲗᲕᲐᲚᲔᲑᲘ

ᲩᲕᲔᲜᲘ ᲡᲞᲔᲪᲘᲐᲚᲣᲠᲘ ᲙᲝᲠᲔᲡᲞᲝᲜᲓᲔᲜᲢᲘ Ø. ᲑᲔᲠᲘᲫᲕᲘᲚᲘ ᲢᲐᲨᲙᲔᲜᲢᲘᲓᲐᲜ ᲒᲕᲐᲪᲧᲝᲑᲘᲜᲔᲑᲡ:

ᲑᲘᲚᲘᲡᲘ დილის 7 საათზე გაიღვიძეს, მწვრთნელებმა — უფრო ადრე. იქნებ არც ეძინათ. ასეთ დროს ძნელია მოზღვავებული ფიქრებიდან თავის დაღწევა.

8 საათზე მოხაწილეთა აწონვაა, 11-ზე კი შეჯიბრება დაიწყება. პირველად ტატამზე ქვემძიმე და მძიმეწონონნები გამოვლენ. დღესვე გასწყვეტდება ადგილები და მედლება, გაირკვევა ვინ რას მიიღებს ზონებით დაღვრილი ოფლის სანაცვლოდ.

...ავტობუსში ათნი ვართ. საქართველოს დელეგაციის შტაბიდან სპორტის სასახლემდე საკმაო მანძილია. იქნებ ბიძინა მაზიაშვილს ვაოოეტყუო რაშე.

— იმედი გვაქვს, დიდი იმედი, ამ ბიჭებისაც და იმათიც, ხვალ და ხვე რომ გამოვლენ. ვნახოთ.

ისინი გვერდიგვერდ სხედან, ორი ლავითი — გელაშული და ხუსეინოვი. სხედან და ფანჯარაში იცქირებიან. ორივეს იმედიანი თვალები აქვს.

მოვედით. ᲜᲐᲮᲔᲑᲘ უკვე შესდგომიან საქმეს. ᲛᲝᲛᲐᲕᲐᲚᲘ მეტოქეები ოვალებით ზომავენ ერთმანეთს. ᲯᲔᲠ გელაშვილს მოუხმეს — 83 კილოგრამი. ჩანებულია. ახლა ხუსეინოვის — 104. ესეც ეარგია. მაგრამ რამდენს იწონის მეორე ფავორიტი, სარეველი სერგეი ილეთი? 119 კილოგრამი — უკვე წერია ბანი გვარის გასწვრივ. არა უშავს, უფრო მძიმეებიც აუწევია ხუსეინოვს.

აწონვა დამთავრდა. დაიწყო წონასწორა. გელაშვილის პირველი მეტოქე კიშინიოველი ლუშარენკო ეჭნება, ხუსეინოვისა — ტაჯიკი ბეგ ბაევ. ᲯᲔᲠ ᲐᲓᲠᲔᲐ, შეჯიბრება მხოლოდ 11-ზე იწყება. რა ძნელია ლოდინი, გინდა ჩქარა გახვიდე სარბენელზე და ყველას დაუმტკიცო, რომ შენი მომრეკი აქ არავინაა. დაუმტკიცო საკუთარ თავსაც და საბოლოოდ მოახერხო ის ქვეცნობიერი გრძნობა გაურკვევლობისა, ეჭვიდან მოსვენებას რომ არ გაძლევს.

პირველი წყვილი. 83 კგ. წონითი კატეგორია. მეროვიჩი (უკრაინა) — ველიჩკო (რსფსრ). მეროვიჩი ილოდა გაუსწორდა მეტოქეს — მეორე წუთზე მტკივნეული ილეთი ჩაუტარა და გაიმარჯვა. ᲒᲐᲘᲛᲐᲠᲯᲕᲔᲡ ᲣᲐᲮᲝᲑᲐ ᲨᲔᲛᲔᲕᲒᲛᲐ და სიმეზმა გალუსტიანმა.

ტატამზე გელაშვილსა და ლუშარენკოს მოუხმეს. ეს ორთაბრძოლა დიდხანს არ გაგრძელებულა. ᲛᲔᲡᲐᲛᲔ ᲬᲣᲗᲖᲔ ᲥᲐᲠᲗᲕᲔᲚᲘ ᲫᲘᲣᲓᲝᲡᲢᲘᲡ ᲛᲔᲠᲔ ᲨᲔᲡᲠᲣᲚᲔᲑᲣᲚ ᲔᲤᲔᲥᲢᲣᲠ ᲒᲔᲓᲘᲡᲐ ᲓᲐᲛᲐᲠᲪᲮᲔᲚ. ᲛᲔᲡᲐᲛᲔ ᲬᲣᲗᲖᲔ ᲥᲐᲠᲗᲕᲔᲚᲘ ᲫᲘᲣᲓᲝᲡᲢᲘᲡ ᲛᲔᲠᲔ ᲨᲔᲡᲠᲣᲚᲔᲑᲣᲚᲘ ᲔᲤᲔᲥᲢᲣᲠᲘ ᲒᲔᲓᲘᲡᲐ ᲓᲐᲛᲐᲠᲪᲮᲔᲚ. ᲛᲘᲡᲘᲡᲐᲛᲔ ᲬᲣᲗᲖᲔ ᲥᲐᲠᲗᲕᲔᲚᲘ ᲫᲘᲣᲓᲝᲡᲢᲘᲡ ᲛᲔᲠᲔ ᲨᲔᲡᲠᲣᲚᲔᲑᲣᲚᲘ ᲔᲤᲔᲥᲢᲣᲠᲘ ᲒᲔᲓᲘᲡᲐ ᲓᲐᲛᲐᲠᲪᲮᲔᲚ. ᲛᲘᲡᲘᲡᲐᲛᲔ ᲬᲣᲗᲖᲔ ᲥᲐᲠᲗᲕᲔᲚᲘ ᲫᲘᲣᲓᲝᲡᲢᲘᲡ ᲛᲔᲠᲔ ᲨᲔᲡᲠᲣᲚᲔᲑᲣᲚᲘ ᲔᲤᲔᲥᲢᲣᲠᲘ ᲒᲔᲓᲘᲡᲐ ᲓᲐᲛᲐᲠᲪᲮᲔᲚ. ᲛᲐᲒᲠᲐᲛ ᲒᲐᲡᲐᲠᲙᲕᲔᲕᲘᲐ — ᲕᲘᲜ ᲠᲐᲡ ᲛᲘᲘᲦᲔᲑᲡ ᲓᲦᲔᲠᲛᲔᲚᲘ ᲝᲤᲚᲘᲡ ᲡᲐᲜᲐᲪᲕᲚᲝᲓ.

...ᲐᲕᲢᲝᲑᲣᲡᲨᲘ ᲐᲗᲜᲘ ᲕᲐᲠᲗ. ᲡᲐᲥᲐᲠᲗᲕᲔᲚᲝᲡ ᲓᲔᲚᲔᲒᲐᲪᲘᲘᲡ ᲨᲢᲐᲑᲘᲓᲐᲜ ᲡᲞᲝᲠᲢᲘᲡ ᲡᲐᲡᲐᲮᲚᲛᲓᲔ ᲡᲐᲙᲛᲐᲝ ᲛᲐᲜᲫᲘᲚᲘᲐ. ᲘᲥᲜᲔᲑ ᲑᲘᲫᲘᲜᲐ ᲛᲐᲖᲘᲐᲨᲕᲘᲚᲘᲡ ᲒᲐᲛᲝᲔᲢᲧᲣᲝᲗ რაშე.

— იმედი გვაქვს, დიდი იმედი, ამ ბიჭებისაც და იმათიც, ხვალ და ხვე რომ გამოვლენ. ვნახოთ.

ᲘᲡᲘᲜᲘ ᲒᲕᲔᲠᲓᲘᲒᲕᲔᲠᲓ ᲡᲮᲔᲓᲐᲜ, ᲝᲠᲘ ᲚᲐᲕᲘᲗᲘ — ᲒᲔᲚᲐᲨᲕᲘᲚᲘ ᲓᲐ ᲮᲣᲡᲔᲘᲜᲝᲕᲘ. ᲡᲮᲔᲓᲐᲜ ᲓᲐ ᲤᲐᲜᲯᲐᲠᲐᲨᲘ ᲘᲪᲥᲘᲠᲘᲑᲘᲐᲜ. ᲝᲠᲘᲕᲔᲡ ᲘᲛᲔᲓᲘᲐᲜᲘ ᲗᲕᲐᲚᲔᲑᲘ ᲐᲥᲕᲗ.

ᲛᲝᲕᲔᲓᲘᲗ. ᲜᲐᲮᲔᲑᲘ ᲣᲙᲕᲔ ᲨᲔᲡᲓᲒᲝᲛᲘᲐᲜ ᲗᲕᲐᲚᲔᲑᲘᲡᲐᲙᲔᲜ. ᲛᲝᲛᲐᲕᲐᲚᲘ ᲛᲔᲢᲝᲥᲔᲔᲑᲘ ᲗᲝᲛᲐᲕᲘᲡ ᲞᲝᲛᲘᲐᲜᲘᲡ — ᲒᲔᲚᲐᲨᲕᲘᲚᲘ ᲓᲐ ᲮᲣᲡᲔᲘᲜᲝᲕᲘ. ᲯᲔᲠ ᲒᲔᲚᲐᲨᲕᲘᲚᲘᲡ ᲛᲝᲣᲮᲛᲔᲡ — 83 კილოგრამი. ჩანებულია. ახლა ხუსეინოვის — 104. ესეც ეარგია. მაგრამ რამდენს იწონის მეორე ფავორიტი, სარეველი სერგეი ილეთი? 119 კილოგრამი — უკვე წერია ბანი გვარის გასწვრივ. არა უშავს, უფრო მძიმეებიც აუწევია ხუსეინოვს.

აწონვა დამთავრდა. დაიწყო წონასწორა. გელაშვილის პირველი მეტოქე კიშინიოველი ლუშარენკო ეჭნება, ხუსეინოვისა — ტაჯიკი ბეგ ბაევ. ᲯᲔᲠ ᲐᲓᲠᲔᲐ, შეჯიბრება მხოლოდ 11-ზე იწყება. რა ძნელია ლოდინი, გინდა ჩქარა გახვიდე სარბენელზე და ყველას დაუმტკიცო, რომ შენი მომრეკი აქ არავინაა. დაუმტკიცო საკუთარ თავსაც და საბოლოოდ მოახერხო ის ქვეცნობიერი გრძნობა გაურკვევლობისა, ეჭვიდან მოსვენებას რომ არ გაძლევს.

პირველი წყვილი. 83 კგ. წონითი კატეგორია. მეროვიჩი (უკრაინა) — ველიჩკო (რსფსრ). მეროვიჩი ილოდა გაუსწორდა მეტოქეს — მეორე წუთზე მტკივნეული ილეთი ჩაუტარა და გაიმარჯვა. ᲒᲐᲘᲛᲐᲠᲯᲕᲔᲡ ᲣᲐᲮᲝᲑᲐ ᲨᲔᲛᲔᲕᲒᲛᲐ და სიმეზმა გალუსტიანმა.

ᲢᲐᲢᲐᲛᲖᲔ ᲒᲔᲚᲐᲨᲕᲘᲚᲘᲡᲐ ᲓᲐ ᲚᲣᲨᲐᲠᲔᲜᲙᲝᲡ ᲛᲝᲣᲮᲛᲔᲡ. ᲔᲡ ᲝᲠᲗᲝᲗᲐᲑᲠᲫᲝᲚᲐ ᲓᲘᲓᲮᲜᲝ ᲐᲠ ᲒᲐᲒᲠᲫᲔᲚᲔᲑᲣᲚᲐ. ᲛᲔᲡᲐᲛᲔ ᲬᲣᲗᲖᲔ ᲥᲐᲠᲗᲕᲔᲚᲘ ᲫᲘᲣᲓᲝᲡᲢᲘᲡ ᲛᲔᲠᲔ ᲨᲔᲡᲠᲣᲚᲔᲑᲣᲚᲘ ᲔᲤᲔᲥᲢᲣᲠᲘ ᲒᲔᲓᲘᲡᲐ ᲓᲐᲛᲐᲠᲪᲮᲔᲚ. ᲛᲘᲡᲘᲡᲐᲛᲔ ᲬᲣᲗᲖᲔ ᲥᲐᲠᲗᲕᲔᲚᲘ ᲫᲘᲣᲓᲝᲡᲢᲘᲡ ᲛᲔᲠᲔ ᲨᲔᲡᲠᲣᲚᲔᲑᲣᲚᲘ ᲔᲤᲔᲥᲢᲣᲠᲘ ᲒᲔᲓᲘᲡᲐ ᲓᲐᲛᲐᲠᲪᲮᲔᲚ. ᲛᲐᲒᲠᲐᲛ ᲒᲐᲡᲐᲠᲙᲕᲔᲕᲘᲐ — ᲕᲘᲜ ᲠᲐᲡ ᲛᲘᲘᲦᲔᲑᲡ ᲓᲦᲔᲠᲛᲔᲚᲘ ᲝᲤᲚᲘᲡ ᲡᲐᲜᲐᲪᲕᲚᲝᲓ.

...ᲐᲕᲢᲝᲑᲣᲡᲨᲘ ᲐᲗᲜᲘ ᲕᲐᲠᲗ. ᲡᲐᲥᲐᲠᲗᲕᲔᲚᲝᲡ ᲓᲔᲚᲔᲒᲐᲪᲘᲘᲡ ᲨᲢᲐᲑᲘᲓᲐᲜ ᲡᲞᲝᲠᲢᲘᲡ ᲡᲐᲡᲐᲮᲚᲛᲓᲔ ᲡᲐᲙᲛᲐᲝ ᲛᲐᲜᲫᲘᲚᲘᲐ. ᲘᲥᲜᲔᲑ ᲑᲘᲫᲘᲜᲐ ᲛᲐᲖᲘᲐᲨᲕᲘᲚᲘᲡ ᲒᲐᲛᲝᲔᲢᲧᲣᲝᲗ

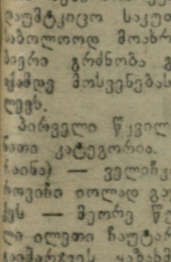

ᲡᲗᲐᲜᲐᲕᲔ ᲥᲕᲔᲨ ᲛᲝᲘᲒᲓᲝ ᲛᲔᲢᲝᲥᲔ, 30 ᲬᲐᲛᲘᲡ ᲒᲐᲜᲛᲐᲕᲚᲝᲑᲐᲨᲘ ᲒᲐᲜᲫᲠᲔᲕᲘᲡ ᲡᲐᲛᲣᲨᲐᲝᲑᲐ ᲐᲠ ᲛᲘᲡᲘᲪᲐ ᲓᲐ ᲒᲐᲘᲛᲐᲠᲯᲕᲐ. ᲥᲐᲠᲗᲕᲔᲚᲛᲐ ᲫᲘᲣᲓᲝᲜᲘᲡᲢᲛᲐ ᲐᲡᲔᲕᲔ ᲜᲐᲮᲔᲕᲐᲠ ᲬᲣᲗᲨᲘ ᲓᲐᲐᲛᲐᲠᲯᲕᲐ. ᲛᲐᲢᲘᲣᲮᲘᲜᲘ. ᲔᲡ ᲣᲙᲕᲔ ᲛᲔᲝᲗᲮᲔᲓᲤᲘᲜᲐᲚᲣᲠᲘ ᲨᲔᲮᲕᲔᲓᲠᲐ ᲘᲧᲝ. ᲮᲣᲡᲔᲘᲜᲝᲕᲘᲡ ᲛᲔᲢᲝᲥᲔᲡ ᲐᲠᲘᲡ ᲛᲘᲡᲘᲪᲐ ᲓᲐ ᲒᲐᲘᲛᲐᲠᲯᲕᲐ. ᲮᲣᲡᲔᲘᲜᲝᲕᲘᲡ ᲛᲔᲢᲝᲥᲔᲡ ᲐᲠᲘᲡ ᲛᲘᲡᲘᲪᲐ ᲓᲐ ᲒᲐᲘᲛᲐᲠᲯᲕᲐ. ᲔᲡ ᲣᲙᲕᲔ ᲛᲔᲝᲗᲮᲔᲓᲤᲘᲜᲐᲚᲣᲠᲘ ᲨᲔᲮᲕᲔᲓᲠᲐ ᲘᲧᲝ. ᲮᲣᲡᲔᲘᲜᲝᲕᲘᲡ ᲛᲔᲢᲝᲥᲔᲡ ᲐᲠᲘᲡ ᲛᲘᲡᲘᲪᲐ ᲓᲐ ᲒᲐᲘᲛᲐᲠᲯᲕᲐ. ᲛᲐᲒᲠᲐᲛ ᲒᲐᲡᲐᲠᲙᲕᲔᲕᲘᲐ — ᲕᲘᲜ ᲠᲐᲡ ᲛᲘᲘᲦᲔᲑᲡ ᲓᲦᲔᲠᲛᲔᲚᲘ ᲝᲤᲚᲘᲡ ᲡᲐᲜᲐᲪᲕᲚᲝᲓ.

...ᲐᲕᲢᲝᲑᲣᲡᲨᲘ ᲐᲗᲜᲘ ᲕᲐᲠᲗ. ᲡᲐᲥᲐᲠᲗᲕᲔᲚᲝᲡ ᲓᲔᲚᲔᲒᲐᲪᲘᲘᲡ ᲨᲢᲐᲑᲘᲓᲐᲜ ᲡᲞᲝᲠᲢᲘᲡ ᲡᲐᲡᲐᲮᲚᲛᲓᲔ ᲡᲐᲙᲛᲐᲝ ᲛᲐᲜᲫᲘᲚᲘᲐ. ᲘᲥᲜᲔᲑ ᲑᲘᲫᲘᲜᲐ ᲛᲐᲖᲘᲐᲨᲕᲘᲚᲘᲡ ᲒᲐᲛᲝᲔᲢᲧᲣᲝᲗ

ᲡᲗᲐᲜᲐᲕᲔ ᲥᲕᲔᲨ ᲛᲝᲘᲒᲓᲝ ᲛᲔᲢᲝᲥᲔ, 30 ᲬᲐᲛᲘᲡ ᲒᲐᲜᲛᲐᲕᲚᲝᲑᲐᲨᲘ ᲒᲐᲜᲫᲠᲔᲕᲘᲡ ᲡᲐᲛᲣᲨᲐᲝᲑᲐ ᲐᲠ ᲛᲘᲡᲘᲪᲐ ᲓᲐ ᲒᲐᲘᲛᲐᲠᲯᲕᲐ. ᲥᲐᲠᲗᲕᲔᲚᲛᲐ ᲫᲘᲣᲓᲝᲜᲘᲡᲢᲛᲐ ᲐᲡᲔᲕᲔ ᲜᲐᲮᲔᲕᲐᲠ ᲬᲣᲗᲨᲘ ᲓᲐᲐᲛᲐᲠᲯᲕᲐ. ᲛᲐᲢᲘᲣᲮᲘᲜᲘ

ტექნიკა მთავარი იარაღია

თბილისის ცენტრალურ ველოდრომზე უკან დარჩა წყვილთა ჯგუფური რბოლაში შეჯიბრების ორი მესამედი — სპორტსმენებმა გაიარეს 8 ეტაპი, ხოლო გუშინ და დღეს ისინი ფინალებში ასპარეზობდნენ. სწორედ ფინალმა უნდა დაასახელოს მედლების მფლობელნი.

ვფერდით, რომ ამ შეჯიბრებაში საქართველოდან ერთი წყვილი ჩაება — ი. ზამენკოვის („შრომითი რეზერვები“) და თ. კიკნაძის („განთიადი“) დუეტი. იმასაც აღვნიშნავდით, რომ ეს სპორტსმენები სხვადასხვა ეტაპზე უთანაბროდ გამოდიან: ზოგჯერ თითქოს სასწაულებს ახდენენ — მოულოდნელად დაწინაურდებოდნენ ხოლმე, მაგრამ საშუალედო ფინიშამდე მოწაოვარს წყალნა ყრიდნენ. მართალია, ზოგჯერ ამ საშუალედო ფინიშების მოგებასაც ახერხებდნენ, ქულებსაც აგროვებდნენ, მაგრამ ეტაპის ჯამში ოთხეულში ვერ შედიოდნენ და, მაშასადამე, ვერც ბონიფიკაციას იმსახურებდნენ. მედლების ბედი კი ყველა, 12 ეტაპის ჯამში მოგროვებული საბონიფიკაციო ქულებით წყდება.

VIII ეტაპზე თბილისელი სპორტსმენების ბრძოლის კომენტარება ვთხოვეთ საკავშირო კატეგორიის მსაჯს **გ. ცქიტიშვილს:**

— კიკნაძე და ზამენკოვი წყვილთა ჯგუფურ შეჯიბრებაში პირველად მონაწილეობენ. ცხადია, ახალგაზრდა სპორტსმენებს გამოცდილება აკლიათ. მათი ერთად ვარჯიშის უკმარობა იგრძნობა, ტაქტიკური მანევრების უნარის გამომუშავება კი ხანგრძლივ, ერთობლივ წვრთნას მოითხოვს. სწორედ ტაქტიკური არსენალის, ტექნიკის ნაკლებობის ბრალია, რომ ბიჭები ერთმანეთს არასწორად ცვლიან. ესტაფეტის მისაღებად გამოსვლა ვიარაკის დასაწყისში სჯობს, ჩვენს ბიჭებს სხვა ნაკლიც აქვთ—ცვლას გარეთა წრეზე ახდენენ, რაც რა თქმა უნდა, ველოსიპედისტისგან მეტი ბეჯის გაევლას მოითხოვს, ამ შეჯიბრებაში კი ყოველი მეტრის ეკონომიის არსებითი მნიშვნელობა აქვს. თუ აღნიშნულს იმასაც დავუმატებთ, რომ ვერც იური, ვერც თამაზი მეტოქეთა მოქმედებას კონტროლს ვერ უწევენ და ასე ვთქვათ, თვითდინებით მიჰყვებიან ბრძოლას, შედეგებიც გამართლებული იქნება...

და მაინც, კიკნაძე — ზამენკოვის დუეტი VII ეტაპზე დამაკმაყოფილებლად გამოვიდა: ერთი საშუალედო ფინიში მოიგეს, ერთხელ მეორენი იყვნენ, ორჯერ — მესამენი, ერთხელაც მეოთხე ადგილზე გავიდნენ და სულ 16 ქულას მოუყარეს თავი. ამასთან ერთი წრის უპირატესობის მოპოვება შეძლეს, რამაც მათ ეტაპზე საერთო III ადგილი და მაშასადამე, 2 საბონიფიკაციო ქულა მოუტანა.

მათ VIII ეტაპზეც შეძლეს ერთი საშუალედო ფინიშის მოგება, მაგრამ ამ 5 ქულის გარდა მეტის აღება ვერ მოახერხეს და ამჯერად, ისე, როგორც სხვა შვიდი გუნდი, საბონიფიკაციო ქულების გარეშე დარჩნენ.

ექვსი ეტაპის შემდეგ ლიდერობას მტკიცედ ინარჩუნებდნენ მოსკოველ ა. ილარიონოვისა და კიმპიოველ ი. რიბაჩენკოს წყვილი, რომლებსაც 27 საბონიფიკაციო ქულა ჰქონდათ. მეშვიდე ეტაპზე ლიდერები ცუდად გამოვიდნენ — თავიანთ ქულებს ვერაფერი შემატეს, მაგრამ აღრე მოპოვებული უპირატესობა იმდენად საგრძნობი იყო, რომ მათი წამოწევაც კი ვერავინ მოახერხა.

VIII ეტაპზე ლიდერებმა საერთო მეორე ადგილი დაიკავეს და კიდევ 3 ქულა მიიღეს. ახლა მათ, ფინალური შეჯიბრების წინ 30 ქულით მტკიცედ უკავიათ მოწინავე პოზიციები.

მედლების მოპოვების კარგი შანსები აქვთ ა. მარტინსონ — ა. ბუროვისა (ორივე — რიგა) და ვ. ეკოვ — ო. ჩერტოვის (ორივე — ყირგიზეთი) დუეტებს. საქართველოს გუნდი ჯერჯერობით VIII-IX ადგილებს ინაწილებს...

მართალია, წყვილთა ჯგუფურ რბოლაში მონაწილე სპორტსმენები ქვეყნის ჩემპიონობისთვის იბრძვიან, მაგრამ ამ შეჯიბრებაზე არც სხვა სახეობების წარმომადგენლები არიან დაკეწყებულნი — ეწყობა სპრინტერთა პირველობანი, გამოდევნებით ინდივიდუალური რბოლები...

1000 მეტრზე ადგილიდან ასპარეზობაში ჩვენი რესპუბლიკის სამი წარმომადგენელი გამოდიოდა. ყველაზე კარგად იარა დინამოელმა სპორტის ოსტატმა გ. დვალიშვილმა — 1.10,49. მან ლატვიელ ე. კარაულერსთან VI-VII ადგილები გაიყო. ზარადა, დვალიშვილმა პირველი 200 მეტრი 16,73 წამში გაიარა. ეს 0,02 წამით სჯობს შეჯიბრებაში გამარჯვებულ ა. პანფილოვის (უზბეკეთი) მაჩვენებელს და 0,61 [illegible] ფინალისტს შედეგს. [illegible] 400-[illegible] საგრძნობლად ასწრებდა, საფინიშო სპურტი კი წაგო.

ამ შეჯიბრებაში უძლიერესმა ა. პანფილოვმა 1 კილომეტრის გავლას 1.09,13 მოანდომა, მეორე ადგილზე გავიდა ე. სილოვანი (ლატვია) — 1.09,5.

4 კილომეტრზე გამოდევნებით ინდივიდუალურ რბოლაში საუკეთესო გახლდათ ს. კაპასოვი (მოსკოვი) — 5.07,07.

ჩემპიონატი დღეს მთავრდება, მაგრამ თბილისის ტრეკზე მესტარტის გასროლები და მსაჯი-ინფორმატორის ხმა არ შეწყდება, რადგან აქ 3 ოქტომბრიდან სტარტს აიღებს საკავშირო პროფსაბჭოს ჩემპიონატი სატრეკო რბოლაში.

ო. გელაშვილი.

* * *

სურათზე: ჯგუფური რბოლის ტრასაზე.

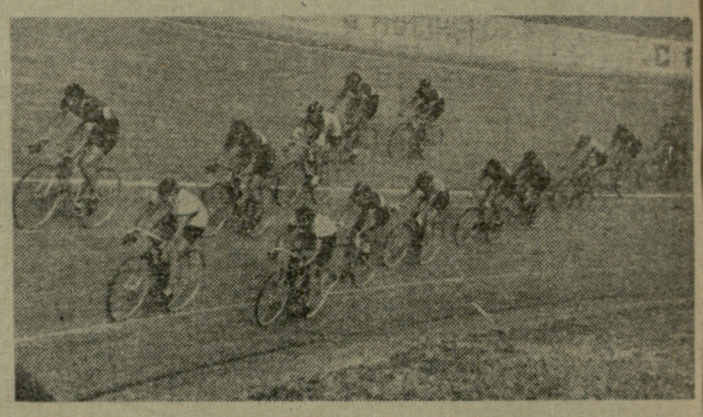

სსრ კავშირის ჩემპიონატი

ველოსპორტი

ყირიმის გზებზე გრძელდება ველოსიპედისტთა საკავშირო ჩემპიონატი — გაზეთ „სოციალისტი ჩესკაია ინდუსტრიას“ პრიზის გათამაშება. ამ მრავალდღიანი ასპარეზობის მორიგ ორ ეტაპზე ყველას კუბიბშეველებმა აჯობეს. III ეტაპზე სამფეროპოლი — ევპატორია (152 კმ) პირველი იყო მშვიდობის წლევანდელ ველორბოლაში გამარჯვებული ა. ავერინი (რსფსრ) — 3:26.01, ხოლო IV ეტაპზე ევპატორიიდან სევასტოპოლამდე, რომლის საერთო სიგრძე 176 კილომეტრს უდრიდა — მისი თანაგუნდელი ს. ჰუსეინოვი — 3:58.36.

მეხუთე ეტაპზე გამართული შეჯიბრება მოიგო ასპარეზობის ყველაზე აქტიურმა მრბოლელმა კიეველმა ნ. მერკოტანმა, რომელმაც 170 კილომეტრის გავლას 4 საათი და 0,1 წამი მოანდომა.

ხუთი ეტაპის შემდეგ კვლავინდებურად ლიდერობენ ა. ავერინი და რსფსრ-ს ნაკრები.

„განთიადის“ რესპუბლიკური

ვისი სპორტსმენია ტ. მიასოედოვა?

ბშდ კომპლექსის მრავალჭიდელთა შეჯიბრებას ტყიბულის ბაზები მასპინძლობდა. უძლიერესის სახელისთვის ბრძოლაში ჩაება 11 კოლექტივი. ყველა საფეხურზე ასპარეზობანი საინტერესოდ ჩატარდა. გაკვირვებას იწვევს მხოლოდ ერთი ფაქტი, კერძოდ, ვის ეკუთვნის მეოთხე საფეხურის პირველ ასაკობრივ ჯგუფში მოასპარეზე ტ. მიასოედოვა, რომელიც აქ თბილისის ელმავალმშენებელი ქარხნის სპორტკლუბ „მეგობრობის“ სახელს იცავდა. ეს ქარხანა კი, როგორც ცნობილია, ელექტრომრეწველობის მუშაკთა პროფკავშირს ეკუთვნის. საქმე იმაშია, რომ მიასოედოვა საქართველოს ფიზკულტურის ინსტიტუტის სტუდენტია, წლეულს რიგ შეჯიბრებებში „კოლმეურნის“ ღირსებას იცავდა, ახლა კი „მეგობრობაში“ ამოყო თავი. როგორ?

ეს ტურნირი იმით იყო აღსანიშნავი, რომ იგი ბშდ კომპლექსის მრავალჭიდში გაზეთ „კომსომოლსკაია პრავდის“ პრიზებზე რესპუბლიკური პირველობის წინ ძალთა ერთგვარ შემოწმებას წარმოადგენდა.

ქალთა შორის IV საფეხურის პირველ ასაკობრივ ჯგუფში კვლავ იმარჯვა კლარა გუმბამ (მსუბუქი მრეწველობის პროფკავშირი), რომელმაც 125 ქულა მოაგროვა და 20 ქულით ჩამოიტოვა მიასოედოვა. მან კი ს. სიროვატკინის (მშენებელთა პროფკავშირი) 10 ქულით აჯობა.

ამ ტურნირში კიდევ ერთი კ. გუმბა გახდა ჩემპიონი, ოღონდ იგი III საფეხურის ნიშნისანთა შორის ასპარეზობდა. კლავდია კლარას უმცროსი და თანაგუნდელია. მან 98 ქულას მოუყარა თავი და 9 ქულით გაასწრო ი. გაბზინას (ქვანახშირის მრეწველობის კავშირი).

IV საფეხურის მეორე ასაკობრივ ჯგუფში პრიზიორთა მაჩვენებლები უფრო დაბალი აღმოჩნდა. პირველ ადგილზე გასულმა ტ. პუსტოვიტმა (მანქანათმშენებლობისა და ხელსაწყოთმშენებლობის კავშირი) 75 ქულას მოუყარა თავი. ვ. ანიკინამ („უშბა“) — 55 ქულას, ხოლო მესამე პრიზიორი მ. ელბაქიძე („განთიადი“) 48 ქულით დაამაყოფილდა.

კვლავ ჩვენი მრავალჭიდელების „აქილევსის ქუსლად“ რჩება V საფეხურის მრავალჭიდი. ამჯერად პირველობისთვის მარტო ლ. ჩინჩალაძე (ნავთობისა და ქიმიური მრეწველობის კავშირი) იბრძოდა.

ვაჟთა შორის შეჯიბრების ტექნიკური შედეგები ასეთია: **მესამე საფეხური** — ს. კიკილაშვილი (მსუბუქი მრეწველობის კავშირი) — 99 ქულა, თ. სირაძე (ქვანახშირის მრეწველობის კავშირი) — 91, ა. ჩიბიზოვი („მეგობრობა“) — 73. **მეოთხე საფეხურის I ასაკობრივი ჯგუფი.** თ. ტუაევი („მეგობრობა“) — 112, ს. კრეტინინი (მშენებელთა კავშირი) — 94, ლ. აბაზაძე (მსუბუქი მრეწველობის კავშირი) — 89; **მეოთხე საფეხურის II ასაკობრივი ჯგუფი.** ნ. პოპოვი („განთიადი“) — 107, ვ. ტრილენკო („მეგობრობა“) — 104, ლ. ფედორჩენკო (ქვანახშირის მრეწველობის კავშირი) — 84; **მეხუთე საფეხური.** ვ. კუდინოვი („უშბა“) — 82, მ. კოგანი („განთიადი“) — 79, გ. ძოწენიძე (ქვანახშირის მრეწველობის კავშირი) — 76.

გუნდურ ჩათვლაში ადგილები ასე განაწილდა: „მეგობრობა“ — 503 ქულა, ქვანახშირის მრეწველობის პროფკავშირი — 463, მსუბუქი მრეწველობის პროფკავშირი — 448.

შეჯიბრების კარგი ორგანიზაცია განაპირობა „განთიადის“ ტყიბულის სჭალაქო საბჭოს (თავმჯდომარე ნ. ბოჭორიშვილი), ადგილობრივი პარტიული, სამეურნეო და პროფკავშირული ორგანიზაციების ზრუნვამ და შეჯიბრების მთავარი მსაჯის თ. ლობჟანიძის მონდომებამ.

ზ. ჯორჯაძე.

(ჩვენი სპეც. კორ.).

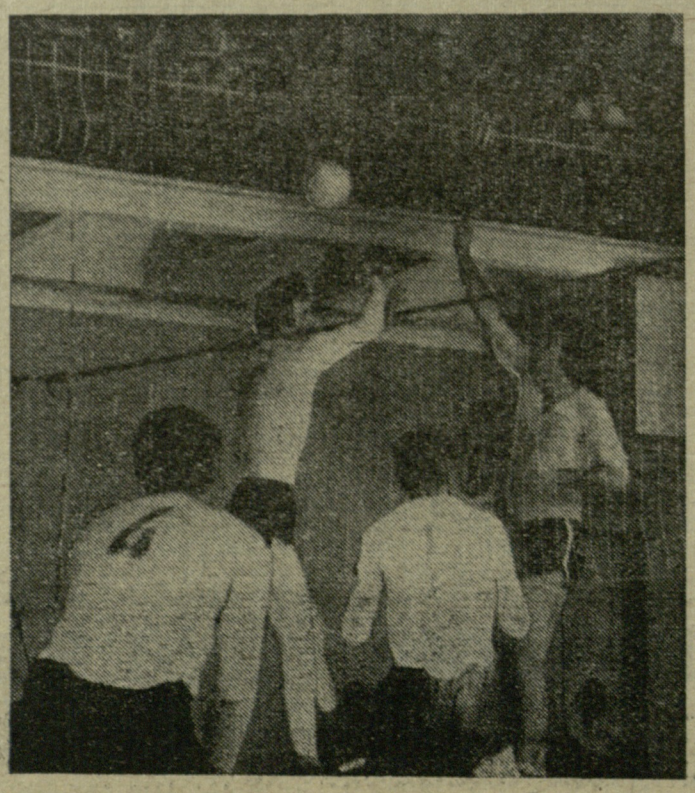

მასპინძელთა უპირატესობით

რუსთავის მეტალურგიული ქარხნის სპორტკლუბ „ფოლადის“ დარბაზში დამთავრდა კომკავშირის 60-წლისთავისადმი მიძღვნილი „განთიადის“ ცენტრალური საბჭოს სპარტაკიადის პროგრამით გათვალისწინებული შეჯიბრება ფრენბურთში.

ქალთა შორის I ქვეჯგუფში თბილისის სპორტკლუბ „განთიადის“ სპორტსმენებმა აღმავლობით ჩაატარეს შეხვედრები და დაუმარცხებლად დაიკავეს პირველი ადგილი. უფრო დაძაბული გამოდგა მატჩები II ქვეჯგუფში. აქ დამარცხებას ვერც ერთი გუნდი ვერ გადაურჩა. საბოლოოდ ოთხ-ოთხი გამარჯვება აღმოჩნდათ მეტალურგიული, ელექტრო მრეწველობისა და ქვანახშირის მრეწველობის პროფკავშირების გუნდებს, მაგრამ პირველი ადგილი მიეკუთვნათ მეტალურგებს, რადგან ოთხივე შეხვედრა მშრალი (2:0) ანგარიშით მოიგეს, ხოლო მშენებლებთან წააგეს ანგარიშით 1:2.

პირველი ადგილისთვის ერთმანეთის პირისპირ დადგნენ „მეტალურგისა“ (რომელიც სპორტკლუბ „ფოლადის“ მოთამაშეებით იყო დაკომპლექტებული) და სპორტკლუბ „განთიადის“ ფრენბურთელები. შეხვედრა მოიგეს მეტალურგებმა — 2:0 (15:13, 15:9) და სპარტაკიადის ჩემპიონის სახელი დაისაკუთრეს. მესამე ადგილისთვის ბრძოლაში მსუბუქი და საფეიქრო მრეწველობის მუშაკთა პროფკავშირის გუნდმა სძლია მშენებლებს — 2:0.

ვაჟთა შორის პირველ ქვეჯგუფში უძლიერესნი იყვნენ მეტალურგები, ხოლო მეორე ქვეჯგუფში — რუსთაველი ქიმიკოსები. მათი შეხვედრა გარდამავალი უპირატესობით წარიმართა, საბოლოოდ გამარჯვება მეტალურგებს ხვდათ — 2:0 (18:16, 15:10).

მესამე ადგილზე გავიდნენ მშენებლები, რომლებმაც სძლიეს (2:1) „განთიადის“ ფრენბურთელებს.

რ. გაბრიელიძე.

* * *

სურათზე: „ფოლადისა“ და „უშბის“ შეხვედრის მომენტი.

ავტორის ფოტო.

ჭადრაკი

ერთი მოგებაც და...

გუშინწინ ბაგიროში (ფილიპინები) ვაჟთა მსოფლიო პირველობაზე ა. კარპოვ — ვ. კორჩნოის მატჩში XXVII პარტია გათამაშდა.

მეტოქეებმა განაგრძეს თეორიული პაექრობა ინგლისურ დასაწყისში. ამჯერად ამ დებიუტიდან სხვა პოზიცია შეიქმნა, ვიდრე წინა პარტიებში. პრუტენდენტმა მხედრების გაცვლის შემდეგ პაიკებით ცენტრი შეუტია, მაგრამ კარპოვმა მოთმინებით მოიგერია მუქარა და თანაბარი პოზიცია შეინარჩუნა.

შემდეგ ბრძოლა მძიმე ფიგურებიან მიტელშპილში გაგრძელდა. კორჩნოი ცენტნოტში აღმოჩნდა და უზუსტოდ ითამაშა. კარპოვმა პაიკი მოიგო და გამარჯვების შანსიც მიიღო. მისი პაიკები ამოძრავდნენ კიდეც. მაგრამ პარტია დაუმთავრებელი დარჩა. იგი 41-ე სვლაზე გადაიდო.

აი, ამ პარტიის ტექსტი:

კორჩნოი — კარპოვი

ინგლისური დასაწყისი

1. c4 ♘f6 2. ♘c3 e5 3. ♘f3 ♘c6 4. g3 ♗b4 5. ♘d5 ♘:d5 6. cd ♘d4 7. ♘:d4 ed 8. ♗c2 ♗e7 9. ♗g2 ♗c5 10. 0-0 0-0 11. e3 ♗b6 12. a4 de 13. de a5 14. ♗d2 ♗c5 15. ♗c3 d6 16. ♗d2 b6 17. ♖fe1 ♗d7 18. e4 ♖fe8 19. ♘fh1 c6 20. e5 cd 21. ♗:d5 ♖ad8 22. ♗f4 ♗f8 23. ♗f3 de 24. ♗:e5 ♗g4 25. ♗g4 ♖:d5 26. ♗c3 ♖ed8 27. ♘fg2 ♗d4 28. ♖ac1 g6 29. ♗e2 ♗d6 30. ♗:d4 ♖:d4 31. ♗b5 ♖b4 32. ♖e8+ ♘fg7 33. ♖:d8 ♗:d8 34. ♗e2 ♗d5+ 35. f3 ♖:a4 36. ♖c2 ♖d4 37. ♗e3 b5 38. h4 h5 39. ♗f2 a4 40. ♗e3 b4 41. ♖f2. პარტია გადაიდო.

გუშინ გადადებული პარტიის განახლებისას, როდესაც კარპოვი მიერ ჩაწერილი სვლა ♖d3 გამოაცხადეს, დარბაზში მხოლოდ ნახევარი საათის შემდეგ მოვიდნენ კორჩნოის სეკუნდანტები, რომელთაც განაცხადეს, რომ კორჩნოი დანებდა.

ამრიგად, ა. კარპოვი კიდევ ერთ მიუახლოვდა მიზანს. მატჩის ანგარიშია 5:2 (20 ყაიმი) მის სასარგებლოდ. შეგახსენებთ, რომ თამაში მიმდინარეობს 6 მოგებამდე, მაშასადამე, მსოფლიო ჩემპიონს ტიტულის შესანარჩუნებლად მხოლოდ ერთი მოგება სჭირდება.

XXVIII პარტია დღეს, 30 სექტემბერს უნდა გაითამაშოს.

ევროპის ჩემპიონატები

სამი საბჭოთა გუნდი განაგრძობს გრძოლას

თბილისის დინამოელთა წარმატება

ნეაპოლი. სან პაოლოს სტადიონი. 27 სექტემბერი.

„ნაპოლი“ (ნეაპოლი) — „დინამო“ (თბილისი) 1:1 (0:0).

„ნაპოლი“: კასტელინი, ბრუსკოლოტი, ვალენტე, პინი, ფერარიო, კაპორალე, კაზო, ფილიპი, სავოლდი, მაიო, ნუჩო.

„დინამო“: გოგია, კოსტავა, კანთელაძე, ჩივაძე, გ. მაჩაიძე, დარასელია, მ. მაჩაიძე, ქორიძე (ოპალეიშვილი), გუცაევი, ყიფიანი, შენგელია (სულაქველიძე).

მსაჯი ა. ვილიანი (საფრანგეთი).

გაფრთხილებულია გუცაევი.

75 ათასი მაყურებელი დაესწრო უეფა-ს თასის ოცდაძეთორმეტედფინალის განმეორებით მატჩს ნეაპოლის „ნაპოლისა“ და თბილისის „დინამოს“ შორის. რა თქმა უნდა, მაყურებელთა აბსოლუტური უმრავლესობა ადგილობრივი გულშემატკივარი იყო და იმედოვნებდა, რომ „ნაპოლი“ შეძლებდა გამკლავებოდა მეტოქეს, როძელმაც პირველი შეხვედრა შინ მოიგო ანგარიშით 2:0. ეს არ იყო იოლი ამოცანა, მაგრამ ევროპულ ტურნირებში იშვითი როდია შემთხვევა, როცა გამარჯვებული გუნდი ვერ ინარჩუნებს 2-გოლიან უპირატესობას და მასპინძელთა რევანშიც არ მიეკუთვნება ხოლმე სენსაციათა კატეგორიას.

მაგრამ ისევე, როგორც თბილისში, დინამოელებმა ამჯერადაც ნეაპოლელებზე უკეთესად ითამაშეს, აქტიური, კომბინაციური თამაშით დაჯაბნეს მეტოქე და 2 მატჩის ჯამში დამსახურებულად მოიპოვეს გათამაშების შემდგომ ეტაპზე მონაწილეობის უფლება. ორი აზრი არ შეიძლება არსებობდეს: თბილისელები ამ ეტაპზე იტალიელებზე უფრო ძლიერნი იყვნენ.

სხვათა შორის, მატჩს წინ უძღოდა ასეთი შემთხვევებისთვის უცხოოეთში წესად მიღებული აქციტაჟი. იტალიის გაზეთები წერდნენ, რომ „ნაპოლის“ დირექტორატმა თავის მოთამაშეებს დიდი ფულადი ჯილდო აღუთქვა, თუ გუნდი შეძლებდა რევანშის აღებას შესაბამისი ანგარიშით, რაც უნდა გამოხატულიყო 3 გოლის განსხვავებით გამარჯვებაში. პრემია გარკვეული დოპინგია პროფესიონალი ფეხბურთელისთვის, მაგრამ „ნაპოლი“ მაინც ვერაფერს გახდა. დინამოელებმა არ მიმართეს ყრუ დაცვას. თავდასხმაში ეფექტურად მოქმედებდნენ გუცაევი და შენგელია, მათ აქტიურად უჭერდნენ მხარს ყიფიანი და დარასელია, რამაც მასპინძლები აიძულა უფრო მეტი ყურადღება მიექციათ დაცვისთვის, ვიდრე ეს მათ წინასწარ ჰქონდათ დაგეგმილი.

მიმდინარეობდა 66-ე წუთი, როცა გუცაევმა ღია პოზიციაში გაიყვანა ქორიძე. ამ უკანასკნელის ძლიერი დარტყმა მოიგერია კასტელინიმ, მაგრამ ბურთს მიუსწრო დარასელიამ და ბადეში გაგზავნა იგი — 1:0. აქ უკვე ცხადი შეიქნა, რომ იტალიელებს ფაქტიურად ყველა შანსი გადაეწურათ, ვინაიდან 4 გოლის გატანა უკვე აშკარად აღემატებოდა მათს შესაძლებლობებს. მაქსიმუმი, რაც „ნაპოლიმ“ შეძლო, საოლდის მიერ პენალტით გატანილი საპასუხო გოლი იყო — 1:1.

თბილისის „დინამოს“ გამოსვლას ნეაპოლში კარგი პრესა ჰქონდა. ნეაპოლის, მილანის, რომისა და სხვა ქალაქების გაზეთებმა ღირსეულად აღნიშნეს დინამოელთა კარგი თამაში, კერძოდ, „უნიტამ“, „დე ლა სპორტომ“ და სხვა გაზეთებმა ხაზი გაუსვეს თბილისის „დინამოს“ მაღალ კლასს, ინდივიდუალურ ოსტატობას, კოლექტიურობას, ტაქტიკურ მრავალფეროვნებას და აღიარეს, რომ ამ წყვილის 2 შეხვედრაში გამარჯვება დარჩა მას, ვინც ნამდვილად უფრო ძლიერი იყო.

იმავე დღეს ევროპის ქვეყნების **თასების მფლობელთა თასზე** დონეცკში ერთმანეთს შეხვდნენ ადგილობრივი „შახტიორი“ და ესპანეთის „ბარსელონა“.

დონეცკელი ფეხბურთელები ძალზე რთული ამოცანის წინაშე იმყოფებოდნენ. მსოფლიოს ერთ-ერთ ცნობილ საკლუბო გუნდთან მათ პირველი შეხვედრა ბარსელონაში წაგებული ჰქონდათ ანგარიშით 0:3 და ძნელი სავარაუდო იყო, რომ ესპანელი ფეხბურთელები, რომელთა რიგებში გამოდიოდნენ ისეთი ცნობილი ოსტატები, როგორც ნეესკენსი, კრან�i, ასენსი, ალვარესი, სანჩესი და სხვანი, დათმობდნენ მოპოვებულს. ასე:ც მოხდა. მიუხედავად იმისა, რომ „შახტიორის“ თავდასხმელმა რეზნიკმა პირველივე წუთზე გაიტანა გოლი მეტოქის კარში, ესპანელები არ დაიბნენ და ჯერ კიდევ პირველ ტაიმში გაქვითეს გოლი (კრანcinci) — 1:1.

ჩემპიონთა თასზე კიევის „დინამოს“ ფაქტიურად არავითარი პრობლემა არ ჰქონია. ფინეთის ქალაქ ვალკეაკოსკიში მან პირველ მატჩი ანგარიშით 1:0 მოუგო იქაურ „ვალკეაკოსკენ ჰაკას“, ხარკოვში კი, სადაც განმეორებითი შეხვედრა შედგა, კიეველებმა კვლავ უპირატესობით ითამაშეს და ჯერ კიდევ პირველ ტაიმში დაწინაურდნენ (ვერემეევი, ხასანოვი). მართალია, რონკაინენმა შეძლო ანგარიშის შემცირება, მაგრამ მატჩის დასასრულისთვის ბურიაკმა კვლავ წინ გაიყვანა „დინამო“ — 3:1.

ნორვეგიის ქალაქ მოლდეში **უეფა-ს თასზე** ადგილობრივმა „მოლდემ“ მიიღო მოსკოვის „ტორპედო“. პირველი მატჩი ნორვეგიელებმა მოსკოვში დიდი ანგარიშით წააგეს — 0:4 და არსებითად თავისი მაყურებლის წინაშე ნაწილობრივი რეაბილიტაციისთვის თამაშობდნენ. ანგარიში 3:3 მათთვის, შეიძლება, საპატიოდაც ჩაითვალოს, მაგრამ საინტერესოა თუ როგორ ვითარდებოდა ანგარიში მატჩის მსვლელობაში. პირველი ბურთი გაიტანა ტორპედოელმა ვასილიევმა, გოლი გაქვითა ბრაქსტადმა, შესვენების შემდეგ ბიერნომ და ფუგულსტემ დააწინაურეს „მოლდე“ — 3:1. ტორპედოელებს დაჭირდათ ძალთა მაქსიმალური მობილიზება, შეხვედრის დარჩენილი დრო მათ მთელი მონდომებით ჩაატარეს და ვასილიევმა და სუჩილინმა გაათანაბრეს ანგარიში — 3:3.

მოგვუავს 27 სექტემბერს ჩატარებული ევროპის სამივე საკლუბო ტურნირის შეხვედრათა შედეგები (ხაზგასმულია გუნდები, რომლებიც გათამაშების შემდგომ ეტაპზე გავიდნენ).

ჩემპიონთა თასი
მეთექვსმეტედფინალი, II ტური

„დინამო“ (კიევი) — „ვალკეაკოსკენ ჰაკა“ (ვალკეაკოსკი, ფინეთი) 3:1 (1:0).

„პროგრესი“ (ლუქსემბურგი) — „რეალი“ (მადრიდი, ესპანეთი) 0:7 (0:5).

„პორტო“ (პორტუგალია) — „აეკ (საბერძნეთი) 4:1 (1:6).

„ეინდჰოვენი“ (ჰოლანდია) — „ფენერბახჩე (თურქეთი) 6:0 (1:2).

„ვისლა“ (პოლონეთი) — „ბრიუჟი“ (ბელგია) 3:1, (1:2).

„აუსტრია“ (ავსტრია) — „ვალანია“ (ალბანეთი) 4:1 (0:2).

„უიპშტ-დოკი“ (უნგრეთი) — „ზბროიოვკა“ (ჩეხოსლოვაკია) 0:2 (2:2).

„აკრანესი“ (ისლანდია) — „კიოლნი“ (გფრ) 1:1 (1:4).

„გლაზგო რეინჯერსი“ (შოტლანდია) — „იუვენტუსი“ (იტალია) 2:0 (0:1).

„ლიეერპული“ (ინგლისი) — „ნოტინგემ ფორესტი“ (ინგლისი) 0:0 (0:2).

„ლა ვალეტა“ (მალტა) — „გრასჰოპერსი“ (შვეიცარია) 3:5 (0:8).

„მონაკო“ (საფრანგეთი) — „მალმიო“ (შვეცია) 0:1 (0:0).

„ბოჰემიანსი“ (ირლანდია) — „ომონია“ (კიპროსი) 1:0 (1:2).

„ლოკომოტივი“ (სოფია, ბულგარეთი) — „ოდენსე“ (დანია) 2:1 (2:2).

„ლილეტრიომი“ (ნორვეგია) — „ლინფილდი“ (ჩრ. ირლანდია) 1:0 (0:0).

„დინამო“ (დრეზდენი, გდრ) — „პარტიზანი“ (იუგოსლავია) 2:0 (0:2) პენალტებით — 5:4.

თასების თასი
მეთექვსმეტედფინალი, II ტური

„შახტიორი“ (დონეცკი) — „ბარსელონა“ (ესპანეთი) 1:1 (0:3).

„ბანიკი“ (ჩეხოსლოვაკია) — „სპორტინგი“ (ლისაბონი, პორტუგალია) 1:0 (1:0).

„მაგდებურგი“ (გდრ) — „ვალიური“ (ისლანდია) 4:0 (1:1).

„აბერდინი“ (შოტლანდია) — „მარეკი“ (ბულგარეთი) 3:0 (2:3).

„კალმარი“ (შვეცია) — „ფერენცვაროში“ (უნგრეთი) 2:2 (0:2).

„ბალიმინა“ (ჩრ. ირლანდია) — „ბეეერენ ვაასი“ (ბელგია) 0:3 (0:3).

„ხერვეტი“ (შვეიცარია) — პაოკ (საბერძნეთი) 4:0 (0:2).

„ფორტუნა“ (გფრ) — „უნივერსიტატეა“ (რუმინეთი) 1:1 (4:3).

„სვაროვსკი-ვაკერი“ (ავსტრია) — „ზაგლემბე“ (პოლონეთი) 1:1 (3:2).

„იფსვიჩი“ (ინგლისი) — „აზ-67 ალკმაარი“ (ჰოლანდია) 2:0 (0:0).

„აპოელი“ (კიპროსი) — „შემროკ როვერსი“ (ირლანდია) 0:1 (0:2).

„რეკსპემი“ (უელსი) — „რიეკა“ (იუგოსლავია) 2:0 (0:3).

„ინტერნაციონალე“ (იტალია) — „ფლორიანა“ (მალტა) 5:0 (3:1).

„ეში“ (ლუქსემბურგი) — „ბოდე გლიმტი“ (ნორვეგია) 1:0 (1:4).

„ნანსი“ (საფრანგეთი) — „ფერეში“ (დანია) 4:0 (0:2).

უეფა-ს თასი
ოცდამეთორმეტედ-ფინალი, II ტური

„ნაპოლი“ (იტალია) — „დინამო“ (თბილისი) 1:1 (0:2).

„მოლდე“ (ნორვეგია) — „ტორპედო“ (მოსკოვი) 3:3 (0:4).

„ლანეროსი“ (იტალია) — „დუკლა“ (ჩეხოსლოვაკია) 1:1 (0:1).

„ვალენსია“ (ესპანეთი) — „ცსკა „სეპტემვრიისკო ზნამე“ (ბულგარეთი) 4:1 (1:2).

„შტურმი“ (ავსტრია) — „ბორუსია“ (მონხენგლადბახი, გფრ) 1:2 (1:5).

„პანათინაიკოსი“ (საბერძნეთი)— „არჯესი“ (რუმინეთი) 1:2 (0:3).

„აიაქსი“ (ჰოლანდია) — „ატლეტიკო“ (ბილბაო, ესპანეთი) 3:0 (0:2).

„ფინ ჰარპსი“ (შოტლანდია) — „ევერტონი“ (ინგლისი) 0:5 (0:5).

„ლოზანა“ (შვეიცარია) — „ეენესი“ (ლუქსემბურგი) 2:0 (0:0).

„ბენფიკა“ (პორტუგალია) — „ნანტი“ (საფრანგეთი) 0:0 (2:0).

„ტორინო“ (იტალია) — „რეალი“ (ხიხონი, ესპანეთი) 1:0 (0:3).

„ჰიბერნიანი“ (მალტა) — „სპორტინგი“ (ბრაგა, პორტუგალია) 3:2 (0:5).

„ვესტ ბრომვიჩ ალბიონი“ (ინგლისი) — „გალათასარაი“ (თურქეთი) 3:1 (3:1).

„ცრვენა ზვეზდა“ (იუგოსლავია) — „დინამო“ (ბერლინი, გდრ) 4:1 (2:5).

„კოპენჰაგენ პალოსეურა“ (ფინეთი) — „1903 კოპენჰაგენი“ (დანია) 4:4 (2:1).

„შტუტგარტი“ (გფრ) — „ბაზელი“ (შვეიცარია) 4:1 (3:2).

„რეინგენი“ (სტრასბურგი, საფრანგეთი) — „ელფსბორგი“ (შვეცია) 4:1 (0:2).

„დანდი იუნაიტედი“ (შოტლანდია) — „სტანდარდი“ (ბელგია) 0:0 (0:1).

„ესბიერნი“ (დანია) — „სტარტი“ (ნორვეგია) 1:0 (0:0).

„ლოკომოტივი“ (ლაიფციგი, გდრ) — „არსენალი“ (ინგლისი) 1:4 (0:3).

„ლიერსი“ (ბელგია) — „კარლ ცეისი“ (გდრ) 2:2 (0:1).

„გლენტორანი“ (ჩრ. ირლანდია) — „ეინტრაიტი“ (ისლანდია) 0:0 (1:1).

„მანჩესტერ სიტი“ (ინგლისი) — „ტვენტე“ (ჰოლანდია) 3:2 (1:1).

„ნორჩეპინგი“ (შვეცია) — „ჰიბერნიანი“ (შოტლანდია) 0:0 (2:3).

მტკ (უნგრეთი) — „პოლიქენიკა“ (ტიმოშოარა, რუმინეთი) 2:1 (0:2).

„ფლიონსკი“ (პოლონეთი) — „ეზოპორიკისი“ (კიპროსი) 5:1 (2:2).

„ლოკომოტივი“ (ლოზიცე, ჩეხოსლოვაკია) — „მილანი“ (იტალია) 1:0 (0:1), პენალტებით — 6:7.

„რაპიდი“ (ავსტრია) — „ჰაიდუკი (იუგოსლავია) 2:1 (0:2).

„თრაკია“ (ბულგარეთი) — „ჰერტა“ (დას. ბერლინი) 1:2 (0:0).

„ლენი“ (პოლონეთი) — „დუისბურგი“ (გფრ) 2:3 (0:5).

„ადანასპორი“ (თურქეთი) — „ბონვედი“ (უნგრეთი) 2:2 (0:6).

„დინამო“ (თბილისი) — „ინტერ“

ბუფინ ციურიხში შედგა ევროპის ქვეყნების ჩემპიონთა თასის, თასების თასისა და უეფა-ს თასის შემდგომი ეტაპის [illegible] თბილისის „დინამოს“ მეტოქე იქნება დასავლეთ [illegible] ფეხბურთელები პირველ შეხვედრას [illegible] ევროპის „ტორპედო“ შეხვდება „შტუტგარტს“ (გფრ), კიევის „დინამო“ — „მალმიოს“ (შვეცია).

საქართველოს ჯიჩვეული

გაიმართა რესპუბლიკის საფეხბურთო ჩემპიონატის შორიგი ტურის კალენდარული შეხვედრები.

I ჯგუფი

„ჩიხურა“ (საჩხერე) — „კოლხეთი“ (ხობი) 0:1. მსაჯი თ. ლაცაბიძე (თბილისი).

ხობელმა ფეხბურთელებმა კარგად ჩაატარეს ეს მატჩი, რამდენიმე საინიფათო მომენტი შექმნეს მეტოქის კართან და დამსახურებულადაც გაიმარჯვეს. გოლი გაიტანა ქავთარაძემ.

„მეტალურგი“ (რუსთავი) — „კოლხეთი“ (ფოთი) 0:0. მსაჯი გ. გვანცელაძე (თბილისი).

გათამაშების ერთ-ერთი ცენტრალური შეხვედრა მომდინარეობდა საინტერესოდ, ორივე მხარის აქტიური, მონდომებული თამაშით, მაგრამ 90 წუთის მანძილზე ანგარიში არ გახსნილა.

„მეშახტე“ (ტყიბული) — „სქური“ (წალენჯიხა) 1:0. მსაჯი შ. ხანიაშვილი (თბილისი).

ერთადერთი გოლი, რომელმაც გამარჯვება მოუტანა ტყიბულელებს, მეორე ტაიმში გაიტანა გამყოლიძემ.

„მალაროელი“ (ვიათურა) — „სპარტაკი“ (ცხინვალი) 2:1. მსაჯი ზ. ვანიშვილი (გორი).

„სპარტაკი“ (თბილისი) — „მეტალურგი“ (ზესტაფონი) 3:2. მსაჯი ნ. წურქაია (ფოთი).

„ეგრისი“ (ცხაკაია) — „სქური“ (წალენჯიხა) 2:1. მსაჯი თ. ლაცაბიძე (თბილისი).

ცხაკაიელი ნიკოლაიშვილის მიერ პირველ ტაიმში გატანილი გოლი მე-60 წუთზე გაქვითა დრაჩმა. შემდეგში მასპინძლები კვლავ უტეხდნენ და ბაღათურიამ გადამწყვეტი გოლიც გაიტანა.

„მალაროელი“ (ვიათურა) — „დურუჯი“ (ყვარელი) 1:1. მსაჯი გ. მიქაუტაძე (ქუთაისი).

ახ (თბილისი) — პოლიტექნიკური ინსტიტუტი (თბილისი) 1:0. მსაჯი შ. ხანიაშვილი (თბილისი).

თანაბარ ბრძოლაში გამარჯვება მოიპოვეს არმიელებმა. გოლი 25-ე წუთზე გაიტანა დაუშვილმა.

გათამაშების ცხრილი
I ჯგუფი

მდგომარეობა 29 სექტემბრისთვის

	თ.	მ.	ფ.	წ.	მ.	ქ.
„კოლხეთი“ ფ.	34	22	8	4	72—26	52
„მეტალ“ რ.	32	21	6	5	52—23	48
„მეშახტე“	31	20	7	4	50—22	47
„მზიური“	31	19	5	7	52—28	43
„მერცხალი“	30	14	10	6	46—26	38
„მაღარ.“	31	15	7	9	55—42	37
„ენერგეტ.“	34	14	9	11	49—41	37
„კოლხეთი“ ხ.	34	13	11	10	34—31	37
„ოვერია“	34	12	8	14	29—42	32
„ამირანი“	33	12	7	14	29—41	31
ფიზკ. ინსტ.	35	13	5	17	42—63	31
„ნადიკვარი“	33	9	12	12	41—45	30
„სპარტ.“ თბ.	32	12	6	14	40—44	30
ასკ თბ.	28	10	9	9	31—27	29
„ჩიხურა“	34	10	9	15	46—48	29
„ხპარტ.“ ც.	34	10	8	16	49—52	28
„სქური“	34	11	6	17	46—49	28
„მეტალ.“ ზ.	33	9	10	14	45—49	28
პოლ. ინსტ.	32	12	3	17	49—51	27
„სალხინო“	31	9	9	13	40—54	27
„ეგრისი“	33	7	10	16	26—46	24
„დურუჯი“	33	10	4	19	25—47	24

II ჯგუფი

I ზონა

„ალაზანი“ (გურჯაანი) — „გიგანტი“ (გამარჯვება) 6:2, „ცისკარი“ (სიღნაღი) — „ეირი“ (თიანეთი) 2:1, „თრიალეთი“ (წალკა) — „გარისი“ (თეთრი წყარო) 2:2, „არაგვი“ (მცხეთა) — „ქართლი“ (გორის რაიონი) 3:0, „განახლება“ (ადიგენი) — „განთიადი“ (თბილისი) 6:2, „სიონი“ (ბოლნისი) — „გარეჯი“ (საგარეჯო) 5:3, „ფიჩხოვანი“ (ახმეტა) — „ვარძია“ (ასპინძა) 1:0. ახალქალაქის „ბაღლი“ გამარჯვება ჩაეთვალა თბილისის № 3 ტაქსომოტორთან, ხოლო ახალციხის „მესხეთს“ — ლაგოდეხის „ჰერეთთან“.

II ზონა

„ავტომობილისტი“ (მაიაკოვსკი) — „ხარუჯა“ (ბახარადა) 3:0, „ავტომობილისტი“ (ბათუმი) — „მეშაქრე“ (აგარა) 4:3, „სამგურალი“ (წყალტუბო) — „ჩამომსხმელი“ (ბორჯომი) 1:1, „ოჯალეში“ (ბანძა) — „იმერეთი“ (წულუკიძე) 2:3, „გიგანტი“ (ლაითური) — „შუქურა“ (ქობულეთი) 1:3, „მექალდე“ (ზუგდიდი) — „ბაბმარო“ (ჩოხატაური) 4:0, „შახტიორი“ (ტყვარჩელი) — „სულორი“ (ვანი) 0:1. ბაბაშის „ავტომობილისტს“ დამარცხება ჩაეთვალა ცხაკაიას „სენაკთან“.

საჯარიმო დარტყმა

მინდვრიდან გაძევებულია თიანეთელი ფეხბურთელი გ. ნიკოლაიშვილი. გაფრთხილებები მიეცათ მ. ჭეიშვილს („ბაზალტი“, ბოლნისი) და ზ. ცანავას („სალხინო“, გეგეჭკორი).

საქართველოს სპორტკომიტეტის ფეხბურთის სამმართველო.

ფეხბურთი

სპარტაკელები დაწინაურდნენ ჯერ კიდევ პირველ ტაიმში — 2:0, ამასთან ორივე ბურთი გაიტანა ადუამშვილმა. 78-ე წუთისთვის ანგარიში გათანაბრდა და ამ შემთხვევაშიც ორივე გოლის ავტორი იყო ერთი ფეხბურთელი — გლონნოვი. შემდგომში სტუმრების კარში დაინიშნა პენალტი, რომელიც ზუსტად გამოიყენა ადუამშვილმა — 3:2.

„მზიური“ (გალი) — პოლიტექნიკური ინსტიტუტი (თბილისი) — 1:0. მსაჯი ს. ალიხანოვი (თბილისი).

მასპინძლებს ჯერ კიდევ შესვენებამდე შეეძლოთ დაწინაურება, მაგრამ რამდენიმე ხელსაყრელი მომენტი არ იქნა გამოყენებული. წარმატებას გუნდმა მიაღწია მხოლოდ მეორე ტაიმში ზაქარაიას ზუსტი დარტყმის მეოხებით.

„ენერგეტიკოსი“ (თერჯოლა) — „დურუჯი“ (ყვარელი) 1:1. მსაჯი გ. მიქაუტაძე (ქუთაისი).

„ეგრისი“ (ცხაკაია) — „ხალხინო“ (გეგეჭკორი) 1:0. მსაჯი თ. ბოჭორიშვილი (ცხაკაია).

36-ე წუთზე ცხაკაიელებს მიეცათ 11-მეტრიანი დარტყმის უფლება, რომელიც ზუსტად გამოიყენა ნიკოლაიშვილმა.

ფიზკულტურის ინსტიტუტი (თბილისი) — ასკ (თბილისი) 1:0. მსაჯი ა. მანუკიანი (თბილისი).

არმიელებმა პირველ ნახევარში ვერ გამოიყენეს თავიანთი უპირატესობა, სტუდენტებმა კი 56-ე წუთზე კარგად განახორციელეს ერთ-ერთი შეტევა და გამარჯვების გოლითაც დაამთავრეს იგი (მებუკე).

„ოვერია“ (ხაშური) — „ამირანი“ (ოჩამჩირე) 1:0. მსაჯი ი. კანდელაკი (თბილისი).

ხაშურელმა ლამბაშიძემ მატჩის დასაწყისშივე გაიტანა გოლი ოჩამჩირელთა კარში და შემდგომში ეს ანგარიში არ შეცვლილა, თუმცა ორივე გუნდს საამისოდ რამდენიმე შესაძლებლობა ჰქონდა.

2:0

რომი. მოსკოვის „სპარტაკის“ ფეხბურთელებმა 28 სექტემბერს გ. კატანაროში ითამაშეს ადგილობრივ კლუბთან (იგი წლეულს უმაღლეს ლიგაში გამოვიდა) და გაიმარჯვეს ანგარიშით 2:0. ბურთები გატანილ ქარიშხალში და გაერილოვმა.

საბჭოთა კავშირის ნაკრები

მონრეალის ოლიმპიური თამაშების შემდეგ საბჭოთა კავშირის ნაკრებმა საკმაოდ სერიოზული უკანსვლა განიცადა, რაც სავსებით რეალურს ხდის ე. წ. „დიდი სამეულის“ (აშშ, იუგოსლავია, სსრკ) დაშლის შესაძლებლობას. ჩვენს ნაკრებს მსოფლიოს ჩემპიონის ტიტულის მოპოვების ესოდენ მცირე შესაძლებლობა ალბათ არასდროს ჰქონია. გაბაფხულზე ამერიკის შეერთებულ შტატებში ჩატარებული „ოთხთა ტურნირი“ ნათქვამის ნათელი ილუსტრაცია უნდა იყოს.

მსოფლიოს ჩემპიონატისათვის ნაკრების მომზადების პირველ სერიოზულ ეტაპად უნდა ჩაითვალოს მარშან ნოემბერში ამერიკის შეერთებულ შტატებში ჩატარებული ტურნე. საბჭოთა ნაკრებმა ცამეტი მატჩი გამართა ოკეანისგაღმა. ხუთი მოიგო და რვა წააგო. ამ ტურნემ ნაკრებას ხელმძღვანელობას საშუალება მისცა დაძაბულ მატჩებში ძლიერი მეტოქეების წინააღმდეგ გამოეცადა კანდიდატების საკმაოდ ფართო წრე. ტურნირში ვეტერანებიდან ს. ბელოვი და ბ. ქორქია მონაწილეობდნენ. ახალგაზრდებიდან უნდა დავასახელოთ ა. მელეშკინი, ა. პოპკოვი, ს. იოვაიშა, ა. ლინკიავიჩუსი, ა. ლოპატოვი, ნ. დერიუგინი, ა. ბელოსტენნი. ეს ტურნირი ნაკრების ახალგახრდა წევრებისათვის უდავოდ კარგი სკოლა იყო.

1978 წლის იანვარში ნაკრები კვლავ ეწვია „ახალ სამყაროს“ და ხუთი მატჩი გამართა ამერიკის უძლიერეს გუნდებთან. ტურნემ საბჭოთა ნაკრებს დიდი წარმატება მოუტანა. მან ოთხი მატჩი მოიგო და ერთი წააგო. „ეს უპირველეს ყოვლისა, — როგორც ჩვენთან საუბარში აღნიშნა სსრ კავშირის დამსახურებულმა მწვრთნელმა ვ. კონდრაშინმა — ნაკრების მწვრთნელს ა. გომელსკის სერიოზული წარმატება იყო“. ტურნეში თავი გამოიჩინა ს. იოვაიშამ. მან პირველ ორ მატჩში შეხვედრის უკანასკნელ წამებზე გადამწყვეტი ბურთები ჩაგდო. მოწინააღმდეგის კალათში და გამარჯვება მოუტანა საბჭოთა კავშირის ნაკრებს. მაგრამ ამ ტურნეში მოპოვებული წარმატება სრულებითაც არ ნიშნავდა იმას, რომ ნაკრებში ყველაფერი წესრიგში გახლდათ. აშკარა იყო, რომ თამაშს ღახვეწა, შემდგომი სრულყოფა სჭირდებოდა. ყველაზე კარგად ამას რასკვირველია, ნაკრების ხელმძღვანელობა ხედავდა. გომელსკი გაზეთ „კომსომოლსკაია პრავდის“ და ჟურნალ „სპორტივნაია იგრის“ ფურცლებზე გამოქვეყნებულ სტატიებში ხაზგასმით მიუთითებს ნაკრების წევრების თამაშში არსებულ ნაკლოვანებებზე, მაგრამ საქმე მარტო ეს როდია. არის სხვა უფრო სერიოზული მიზეზებიც, რომელთა შესახებაც ქვემოთ გვექნება საუბარი.

გადაუჭარბებლად შეიძლება ითქვას, რომ წლევანდელ საკალათბურთო სეზონში საბჭოთა კავშირის ნაკრებისათვის ყველაზე სერიოზული გამოცდა იყო ე. წ. „მსოფლიოს მცირე ჩემპიონატი“ (ამერიკის შეერთებულ შტატებში). ამ ტურნირმა კარგად დაგვანახა ძალთა განლაგება მსოფლიოს საშოყვარულო კალათბურთში მომავალი მსოფლიო ჩემპიონატის წინ. აი ვინ წაიყვანა ნაკრების უფროსმა მწვრთნელმა ა. გომელსკიმ ამ საპასუხისმგებლო ტურნირზე. მცველები: ვ. მილოსერდოვი, ს. ერიომინი, ს. ბელოვი, ა. პოპკოვი, ს. იოვაიშა. თავდამსხმელები: ა. სალნიკოვი, ბ. ქორქია, ა. მიშკინი. ცენტრალური თავდამსხმელები: ა. ლოპატოვი, ნ. დერიუგინი, ვ. ქიგილია, ვ. ტკაჩენკო.

ტურნირის პირველ მატჩში საბჭოთა კავშირის ნაკრები თავის ძველ მეტოქეს იუგოსლავიის ნაკრებს ხვდებოდა. მხოლოდ დასაწყისი წარიმართა თანაბარ სპორტულ ბრძოლაში. პირველი ნახევრის მიწურულიდან თანდათან გაძლიერდა იუგოსლავიელთა უპირატესობა. მეორე ნახევარი უკვე იუგოსლავიელთა სრული უპირატესობით წარიმართა და დამთავრდა მათი გამარჯვებით 97:79. დრო გადის და იუგოსლავიელები სულ უფრო დამაჯერებლად ამარცხებენ საბჭოთა კავშირის ნაკრებს. რა არის ამის მიზეზი?

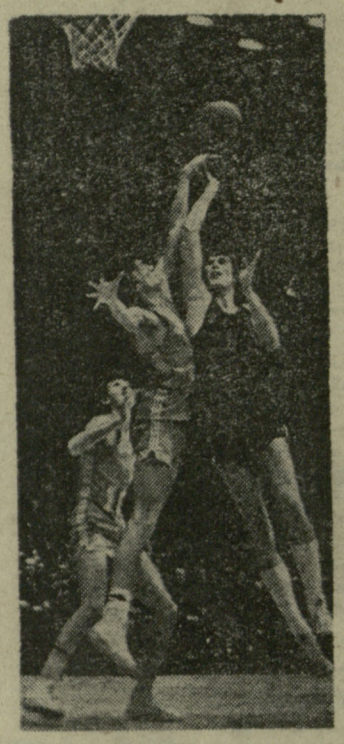

იუგოსლავიელებთან გამარჯვების რწმენის უქონლობა, ფსიქოლოგიური მერყეობა აშკარად იგრძნობოდა ნერვიულ, არასტაბილურ თამაშში პირველდან უკანასკნელ წუთებამდე. აშკარა იყო, რომ მწვრთნელებს თავიანთი მთავარი და ყველაზე საშიში მეტოქის წინააღმდეგ მოიკვეთა იუგოსლავიელთა უპირატესობა. მეორე ნახევარი უკვე იუგოსლავიელთა სრული უპირატესობით წარიმართა და დამთავრდა მათი გამარჯვებით 97:79. დრო გადის და იუგოსლავიელები სულ უფრო დამაჯერებლად ამარცხებენ საბჭოთა კავშირის ნაკრებს. რა არის ამის მიზეზი?

იუგოსლავიელებთან გამარჯვების რწმენის უქონლობა, ფსიქოლოგიური მერყეობა აშკარად იგრძნობოდა ნერვიულ, არასტაბილურ თამაშში პირველდან უკანასკნელ წუთებამდე. აშკარა იყო, რომ მწვრთნელებს თავიანთი მთავარი და ყველაზე საშიში მეტოქის წინააღმდეგ ყველს ყოვლისა თავის მუშაობას აგებენ კონკრეტული ამოცანებიდან გამომდინარე“. დასახელებული მიზეზები არა გვაგონია, საქმარისი იყოს ნაკრების წარუმატებლობის ასახსნელად. აღრე, როდესაც გუნდს ვ. კონდრაშინი ედგა სათავეში, ნაკრების ჩავარდნის ძირითად მიზეზად ზოგიერთი სპეციალისტი დაუხელოვნებელ, გამოუცდელ ხელმძღვანელობას ასახელებდა. აღსანიშნავია, რომ ავტორი მკითხველს არაორაზროვნად მიანიშნებდა იმასაც, თუ ვინ უნდა ყოფილიყო ნაკრების მომავალი ხელმძღვანელი. ახლა ნაკრებს დახელოვნებული, გამოცდილი ხელმძღვანელობა ჰყავს. წარმატებებს კი ვერ აღწევს. საქმე ის არის, რომ ნაკრების წარუმატებლობის მიზეზი ვ. კონდრაშინი კი არ იყო, არამედ სულ სხვა რამ, უფრო სერიოზული და ღრმა, რომელთა ძიებასაც ზოგიერთმა სპეციალისტმა თავი აარიდა. მწვრთნელთა შეცვლა ბუნებრივია, საქმეს ვერ უშველიდა. ერთი სიტყვით ჩვენს კალათბურთში შექმნილი მდგომარეობა საჭირო სიღრმით არ იქნა განხილული, რამაც მნიშვნელოვანწილად განაპირობა მისი შემდგომი წარუმატებლობები.

თუმცა, სიტყვა გაგვიგრძელდა, დავუბრუნდეთ მსოფლიო ჩემპიონატისათვის მზადებას. ერთი დეტალი: გომელსკი თავის მთელ რიგ სტატიებში მიანიშნებდა მკითხველს, რომ ნაკრების ხელმძღვანელობის მთავარი ამოცანა იყო გუნდის რაც შეიძლება უკეთესად მომზადება მოსკოვის ოლიმპიური თამაშებისათვის. როგორც ვხედავთ ა. გომელსკი არაფერს ამბობს ნაკრების მთელი რიგი მნიშვნელოვანი ტურნირების შესახებ. ოლიმპიადამდე კი სამი ასეთი სერიოზული ტურნირია: მოახლოებული მსოფლიოს ჩემპიონატი, 1979 წელს III საკონტინენტთაშორისო თასი და ევროპის ჩემპიონატი. „ხომ არ მიეკუთვნებიან ეს ტურნირები მეორეხარისხოვან ტურნირთა კატეგორიას? — სამართლიანად კითხულობს სპორტის დამსახურებული ოსტატი გ. ვოლნოვი. „კარგი იქნება თუ შეეცდები, — დასძენს იგი, — მაგრამ დარწმენებული ვარ, გუნდის პრესტიჟის მოპოვება ერთ ამორჩეულ ტურნირზე არ ხდება“.

ᲙᲐᲠᲐᲗᲒᲣᲠᲗᲘ

ᲤᲐᲕᲝᲠᲘᲢᲔᲑᲘ ᲔᲛᲖᲐᲓᲔᲑᲘᲐᲜ

ᲛᲡᲝᲤᲚᲘᲝᲡ VIII ᲩᲔᲛᲞᲘᲝᲜᲐᲢᲘᲡ ᲬᲘᲜ

ᲛᲡᲝᲤᲚᲘᲝᲡ ᲩᲔᲛᲞᲘᲝᲜᲐᲢᲘᲡ ᲬᲘᲜ

ᲐᲠ ᲰᲥᲝᲜᲓᲐᲗ ᲛᲝᲛᲖᲐᲓᲔᲑᲣᲚᲘ ᲐᲠᲐᲕᲘᲗᲐᲠᲐ ᲡᲐᲘᲜᲢᲔᲠᲔᲡᲝ ᲢᲔᲥᲢᲘᲙᲣᲠᲐ ᲡᲘᲐᲮᲚᲔ ᲐᲜ ᲡᲘᲣᲠᲞᲠᲘᲖᲘ, ᲓᲐ ᲓᲐᲛᲗᲐᲕᲠᲓᲐ ᲛᲐᲗᲘ ᲒᲐᲛᲐᲠᲯᲕᲔᲑᲘᲗ 97:79. ᲓᲠᲝ ᲒᲐᲓᲘᲡ ᲓᲐ ᲘᲣ�გᲝᲡᲚᲐᲕᲘᲔᲚᲔᲑᲘ ᲡᲣᲚ ᲣᲤᲠᲝ ᲓᲐᲛᲐᲯᲔᲠᲔᲑᲚᲐᲓ ᲐᲛᲐᲠᲪᲮᲔᲑᲔᲜ ᲡᲐᲑᲭᲝᲗᲐ ᲙᲐᲕᲨᲘᲠᲘᲡ ᲜᲐᲙᲠᲔᲑᲡ. ᲠᲐ ᲐᲠᲘᲡ ᲐᲛᲘᲡ ᲛᲘᲖᲔᲖᲘ?

ᲘᲣ�გᲝᲡᲚᲐᲕᲘᲔᲚᲔᲑᲗᲐᲜ ᲒᲐᲛᲐᲠᲯᲕᲔᲑᲘᲡ ᲠᲬᲛᲔᲜᲘᲡ ᲣᲥᲝᲜᲚᲝᲑᲐ, ᲤᲡᲘᲥᲝᲚᲝᲒᲘᲣᲠᲘ ᲛᲔᲠᲧᲔᲝᲑᲐ ᲐᲨᲙᲐᲠᲐᲓ ᲘᲒᲠᲫᲜᲝᲑᲝᲓᲐ ᲜᲔᲠᲕᲘᲣᲚ, ᲐᲠᲐᲡᲢᲐᲑᲘᲚᲣᲠ ᲗᲐᲛᲐᲨᲨᲘ ᲞᲘᲠᲕᲔᲚᲘᲓᲐᲜ ᲣᲙᲐᲜᲡᲙᲜᲔᲚᲘ ᲬᲣᲗᲐᲛᲓᲔ. ᲐᲨᲙᲐᲠᲐ ᲘᲧᲝ, ᲠᲝᲛ ᲛᲬᲕᲠᲗᲜᲔᲚᲔᲑᲡ ᲗᲐᲕᲘᲐᲜᲗᲘ ᲣᲛᲐᲦᲚᲔᲡᲘ ᲛᲘᲖᲜᲘᲡ ᲛᲘᲦწᲔᲕᲐᲡ ᲐᲠᲐᲡᲬᲝᲠᲘ ᲒᲐᲜᲐᲬᲘᲚᲔᲑᲐ ᲐᲠᲐᲡᲐᲠᲒᲔᲑᲚᲘᲗ ᲐᲠᲘᲡ ᲛᲘᲖᲔᲖᲘ ᲓᲐᲛᲐᲯᲔᲠᲔᲑᲚᲘᲡ ᲒᲐᲜᲐᲬᲘᲚᲔᲑᲐᲡ