საკავშირო სპორტულ საზოგადოებათა და ორგანიზაციების კავშირისა და პროფკავშირთა საქართველოს რესპუბლიკური საბჭოს ორგანო

ORGAN SOVIETOV SPORTIVNYKH OBSHCHESTV I ORGANIZATSII GRUZINSKOI SSR I GRUZINSKOGO RESPUBLIKANSKOGO SOVETA PROFSOYUZOV

ДЕЛО

ოთხშაბათი, 1962 წ. № 224 (2073) გამოდის შე-19 წელი ფასი 3 კაპ.

14 ნოემბერი

ევროპის თასის პირველი გათამაშება

მეღლე ატარებს ევროპის თასის სახელს.

როგორი ფორმულით ჩატარდება ეს ტურნირი? შეკრიბეში მონაწილე გუნდები დაყოფილ იქნებიან ორ ჯგუფად (თითოში 8-8 ან 7-ვე გუნდი) პირველ ჯგუფში შეკრიბენ ტურნირის კოლექტივებს, ხოლო მეორეში—დანარჩენი გუნდები.

ტურნირი ჩატარდება ოლიმპიური სისტემით — ყოველი გუნდი, რომლის შემადგენლობაში ენება იყოს 10 ძირითადი მოთამაშე, ჩაატარებს ორ შეხვედრას თავის და მოწინააღმდეგის მინდვრებზე. ევროპის თასის გათამაშება ვასტანს 15 თვეს. ოლიმპიური თამაშების წესით თასის გათამაშება შეუწყვეტლად თამაშობს ორ თვეი ადგილ და განსაზღვრის ოლიმპიადის დამთავრების შემდეგ.

ტურნირში მონაწილეობის სეირველი უკვე განსაზღვრეს ისეთმა ქვეყნებმა, როგორიცაა ბოლონეთი, იტალია, ინგლისი, რუმინეთი, საბჭოთა კავშირი და სხვ. განსაკუთრებით შეტანის საბოლოო ვადაა 1 დეკემბერი.

სპეციალისტების აზრით ევროპის თასის გათამაშება თავისი სიძლიერით ჩქვეს მეორე ადგილზე ოლიმპიური თამაშების შემდეგ. ეს თვალად ტურნირის მთავარ სპპრთიკებზე? პირველ რიგში სპპრთა კომპლის, პიალიგისა და ოქტალის, რომლებსაც წელიწადში ორ ჯერ ნაკლებ ეძლევათ საშუალება ერთმანეთს ურთხლონ. მარჯვნივ — ა. შოლავი (ლენინგრადის «ზენიტი») ეგრეთ ეწინააღმდეგება ინგლისელ ფეხბურთელს ბობი ჩარლტონს (მანჩესტერის «იუნაიტედი»).

გუნდების ნაცვლად ერთიული სპორტსმენებით

საქართველოს განათლების სამინისტროსა და სკოლების მოსწავლე მძლეოსანთა საშემოდგომო პირველობის დებულება სამთად გათვალისწინებულ ამოცანებს ისეინებდა მონაწილეთა წინაშე. მასთანდელი მოთხოვნები ან ერთ შემთხვევაში არ აღწევდა 11 ოთხრიგს ნორმატივებამდე, ძირითადად III თანრიგთან განსაზღვრებისთვის და ზოგიერთ შემთხვევაში ჩამუკთა თანრიგის შედეგებთან ოფიციალურად. ალბათ ამიტომაც იყო, რომ სპორტსმენთა უმეტესობამ ამ ზღვარ გადალახა ეს საზღვრები და ეფრო მაღალ მაჩვენებლებით შეძლო სამანდო კუთვნა მიეცა გუნდისათვის — 20-მდე სპორტსმენმა ან ვნა 11 თანრიგის შედეგი. ეს ფაქტი თავისთავად მეტყველებს იმაზე, რომ წინა წლის პრეპარატორის შემდეგ საკრძნობლად ამაღლდა მოსწავლე-მძლეოსანთა მომზადების დონე მთელ რიგ სპორტებში, განსაკუთრებით ტურიზმებში, მრავალჭიდში.

ვახუთო შორის ბიჭების ტურიზმში (1,5 კგ) ჩასათვლელ საწერ ნორმატივად დადგენილი იყო 40 მ (III თანრიგი) გამარჯვებულმა ა. ბავუროზ (ბიჭეტა) კი 10 მ-ით უკეთესი შედეგი აჩვენა, რაც 5 მეტრით აღემატება II თანრიგსაც. მეორე თანრიგზე უკეთესი შედეგი აჩვენეს სხვა პრეზორებმაც დეშველმა ო. ოდიშველმა — 48.20 ღა ვ. ქავლურაძე — 46.31 ვ, რომლებიც ძირად ჩათვლაში გამოდიოდნენ.

განსაკუთრებით აღსანიშნავი ხუთკიდელი გოგონების ვ. კონენკოოს (თბილისი) და ბათუმელ ლ. თოთიბაძის მაჩვენებელები. მათ საგრძნობლად გადაჭარბეს მეხამე თანრიგის მოთხოვნას. პირველმა მოაგროვა 3.867, ხოლო მეორემ 3.426 ქულა. ორივე სპორტსმენი საკმაოდ პერსპექტიული და მათგან რესპუბლიკური ნაკრების ძლიერ შეესებას უნდა ველოდეთ. ჯავთა რეკიზიური გამარჯვებულმა ონელმა ლ. გუგეშაველმა 884 ქულით მოგროვება, ეიღრე ამას ჩასათვლელი (3.000 ქ) თვალთმაჩნებელი. პრინციპული მრავალთმხრივობა არიან სხვა პრიზიორებიც ვ. ჩიტაიშელი და ზ. პაპუაშელი (ორივე თბილისი 1). მეორე თანრიგზე უკეთესი შედეგი აჩვენეს სიმპლიციე მხრომელებმა ვაჟებმა ბათუმელმა ა. ზონდირეულმა — 185, ლ. გუგეშაველმა — 175, გოგონებმა — ა. ზოგნაძემ (ქუთაისი) — 150, ა. ვახენიამ (გეგეჭკორი) — 145, 100 მ ბორბერგის ვაჟებმა ზ. გასანაიამ (თბილისი პირველი) და დ. ქავრიაშვილმა (ახალეგი) — ორივემ 11,4—ც სხვებმა. მაგრამ მძლეოსნობა ამ რაიონებიც სახეობით როლი განისაზღვრება.

პროგრამის მთელ რიგ სახეობებში მოსწავლეებმა მოთხოვნათა მიღწევებიც კი ვერ დააკმაყოფილეს.

ასე მაგალითად, გოგონათა შორის 100 და 400 მეტრზე რბენაში, ჯავშაო სამჭიდრეში ვერავინ შეძლო ჩასაწელ მოთხოვნათა შესრულება, გოგონათა შუბის ტყორცნაში მხოლოდ ორმა პრიზიორმა ვ. ნანიავამ (სამხრეთ ოსეთი), ლ. ბოლაქვ (ქუთაისი) და ჯაბუკო 200 მეტრზე თარჯრებში ერთმა ვ. დუმბაძემ (თბილისი I) შეძლეს სამანდო შედეგის ჩვენება. იგივე თქმა ხის 800 მეტრზე მორბენელ ვიღებზე. აქ მეხამე პრიზიორის ვ. კობუხიძეს 0,6 წამი დააკლდა ჩასათვლელი — 2.12-მდე, თუმცა იგი ჯაბუკო I თანრიგის ნორმატივებს არ აღემატებოდა.

დიდი უპირატესობით გამარჯვება თბილისის I კოლეგიტეს დარჩა, თუმცა, ისიც უნდა აღინიშნოს, რომ რესპუბლიკის მძლეოსნობის ეკიპაჟი თბილისშიც კი ვერ მოახერხებს სრულფასოვანი მეორე გუნდის გამოყვანა, რის გამო იგი შეიამე დაგილზე გამოვიდა და წინ გაუსწრა ქუთაისის მოსწავლეთა კოლექტივი. მეორე ჯგუფში აშკარა იყო ამ ახალგაზრდა გამარჯვება. მოამეკენი ადგილები წილად ხვდათ რუსთავისა და ბორჯომის გუნდებს. აქ სუსტად გამოვიდნენ თელავისა და ბოლნისის ვიღებიც, რომელთა მონაწილე თითო მოსწავლეც შეძლო ნორმატივთა ნორმებისა.

* * *

ეი გამარჯვებულთა სახელები: გოგონები — რბენა 100 მ — ვ. კონენკოო — 13.1, 200 მ — ვ. ნიავიშვილი (თბილისი) — 27.6, 400 მ ს. ალექსანდრიე (ო. II)—1.08.3, 80 მ თარჯრებში — ვ. ოგანჯანაძე (ქუთაისი) — 12.2, ბაჭრის ტყორცნა — მ. გაბრიშიე (ქუთაისი) — 37.17 მ, სიმაღლეზე ხტომა — ვ. ჯიქია (თბილისი პირველი) — 5.23 მ, ბირთვის კრა — ე. ბერიაშვილი (ო. II) — 11.80 მ.

ვაჟებისები — 200 მ — ზ. ვასანაია (თბილისი პირველი)—23.6, 400 მ — ბ. კრავეიცო (ო. I) — 53.4, 800 მ — მ. კრავეიცო — 2.05.8, 110 მ თარჯრებში — ს. ვეელიცო (ო. I) — 15.5, ჯოკით ხტომა — ვ. ჩიტაიშელი (ო. I)—3.40, სიმაღლეზე ხტომა — ა. გოგიბერეი (ო. II) — 6.40 ვ, სპრიალში ა. გიორგეიე — 12.35 ვ, ბირთვის კრა — ნ. ნოღოყოი (ფოთი)—15.15 ვ, შუბის ტყორცნა — გ. ძაგელური (დუშეთი) — 64.09 ვ, (მოსწავლეთა რეკ. რეკორდი). ურის ტყორცნა — ა. ბაგუაში (ბიჭეტა) — 46.98 ვ.

* * *

ესრათაეზე: ჯეკით — 100 მეტრზე ვაჟთა შეკიბრების ფინალზე. ქვეკით მარცხნივ — ქუთაისის მე-11 სკ. სკოლის მე-10 კლასელი ვ. გაბრიშიე, რომელმაც გოგონათა შორის მაგრის ტყორცნაში პირველი ადგილი დაიკავა. მარჯვნივ — ა. შოვნაე (ქუთაისის 23-ე სკოლის X კლასი) მან ჯეკილს ასპრა გოგონათა შორის სიმაღლეზე ხტომაში.

ოთხი რეკორდი დამტკიცებულია

ამას წინათ პარიზში გაიმართა ავტომობილისტთა საერთაშორისო კონგრესი, რომელშიც მონაწილეობა მიიღეს სხვადასხვა ქვეყნების ფედერაციების წარმომდეგნლებმა. კონგრესზე სხვა საკითხებთან ერთად განხილულ იქნა ახალი მსოფლიო რეკორდების დამტკიცების საკითხი — კერძოდ, საბჭოთა ავტომობილისტის ვ. ლონტიევის მოქმედების რეგისტრაცია.

ავტომობილისტთა საერთაშორისო კონგრესმა დაამტკიცა საბჭოთა სპორტსმენის 4 მსოფლიო რეკორდი: 1 კილომეტრზე — 246,1 კმ საათში, 5 კილომეტრზე — 226,2 კილომეტრი საათში, 5 კილომეტრზე საშუალო სიმძლავრის ძრავიან მანქანებისათვის) — 208,7 კმ. საათში და 10 კილომეტრზე — 220,9 კილომეტრი საათში.

ორი მოგება

12 ნოემბერს ნიუ-იორკში შეხვდა საბჭოთა კავშირისა და ამერიკის შეერთებული შტატების კალათბურთელთა ნაკრება გუნდების შესამე მატჩი.

ამჯერად საბჭოთა კავშირის კალათბურთელთა ნაკრება გუნდის წინააღმდეგ გამოვიდა ამერიკის შეერთებული შტატების ოლიმპიური ნაკრები. მატჩი ღამთავრდა ჩვენი სპორტსმენების გამარჯვებით — 68:59.

საბჭოთა კალათბურთელ ქალთა კოლექტივს შეხვდა ამერიკის ჩემპიონი. ეს მატჩიც საბჭოთა კალათბურთელების გამარჯვებით (51:40) დამთავრდა.

ჰოლანდია

წარმატებით გამოვიდნენ წლევანდელ სეზონში საბჭოთა ცხენოსნები. მათ უკვე მოიგეს რამდენიმე საერთაშორისო ტურნირი შვეიცარიაში, ბელგიასა და ევროპის სხვა ქვეყნებში.

ამას წინათ ბოლანდიაში გაიმართა კიდევ ერთი საერთაშორისო ტურნირი, რომელშიც გამოდიოდნენ 8 ქვეყნის უძლიერესი ცხენოსნები. შეეიბრები ტარებოდნენ პოლონეთის 3 ქალაქში.

საბჭოთა სპორტსმენების უპირატესობა ამ ტურნირშიც აშკარა იყო. მათ მოიპოვეს ყველა ოთხ ეტაპიანი პრიზი და პირველი ადგილი.

ЦГАЛИ

სპორტული ცხოვრება კანადა

1963 წლის მარტში, შეეიცარიის სხვადასხვა ქალაქებში გაიმართება მსოფლიო პირველობის გათამაშება ზაიხან პოკეიში.

ტურნირისათვის გულმოდგინედ ემზადებიან სხვადასხვა ქვეყნების ეროვნული ნაკრება გუნდები. საწვრთნელო მატჩებს ჩატარების მიზნით პოკეიოდან კანადაში გადერინდა ჩვენი ქვეყნის პოკეისტთა ნაკრება გუნდი. საბჭოთა სპორტსმენები პოკეის სამშობლოში — კანადაში გამართავენ 9 მშვინვიერ მატჩს. ისინი შეხვდებიან ეძლიერეს საკლუბო გუნდებს და კანადის ეროვნულ ნაკრებს. პირველი მატჩი შეხვდა 15 ნოემბერს.

საბჭოთა კავშირის ნაკრების შემადგენლობაში გამოიკანა ხაიეცვი, კონოვალენკო, ივანოვი, კუსკინი, გოლუბოვი, ლანილოვი, ბ. და გ. პაიორიეები, სტარშინოვი, ალექტოვი, ლოკტევი და სხვ. ნაკრების წვრთნებსა და სხვა მატჩებს ხელმძღვანელობს მწვრთნელი ა. ჩერნიშოვი.

მოსეული ჩემპიონატიდე საბჭოთა პოეისტები გამართავენ ამხანაგურ შეხვედრაში ცოცხლ შეეიცარიის, ჩეხოსლოვაკიის, პოლონეთში და ამერიკის შეერთებულ შტატებში.

პიონერთა საკავშირო შეჯიბრება

პიონერთა რაზმებულების საკავშირო შეჯიბრებაში მძლეობენ მრავალწლიანი მონაწილეობისა და ჭეშმარიტი 10 ფაქტორული ცოლქვრივი. შეჯიბრების, რომელიც დაიწყო 1961 წლის ზაფხულში და დაგეგმილი საერთაშორისო შეჯიბრებები მონაწილე გუნდი.

მონაწილეთა შორის იყვნენ ოცდაათ წლის სპორტსმენი პიონერები. სწორედ მათ ჩამოიტანეს 1961 წელს უნგრეთიდან პირველი ადგილი და მასთან ერთად გამარჯვების გუნდისათვის ჩვეხოსლოვაკიის კომკავშირის მიერ დაწესებული პრიზი — „შეგობრობის თასი“.

ბათუმში ჩამოვიდნენ ოგრეთვე მოსკოვის 387-ე სამეალო სკოლის, მინსკის 50-ე სამეალო სკოლის ძლიერი გუნდები.

60 მეტრზე გაიხეთქნენ პირველი ადგილი წილად ხვდათ ოცდაცხრა წლის გოგონებსა და ჭაბუკებს. მათ 856 ქულა დააგროვეს, ხოლო მეორე ადგილზე მოეთავსებულ გოგონებს მოსკოვის ოცქალს ქ. შჩერბინკის რაზმპიონის ნაკრები — 836 ქულა. სიმაღლეზე ჭტობაში ოცდაცხრა წლის გოგონები 379 ქულით ქალაქ პირველ ადგილზე აღმოჩნდნენ.

ბურთის ტყორცნაში გუნდურ შეჯიბრებაში შჩერბინკელებს ვერავინ გაუწია სერიოზული შეტაქცია, მათ 630 ქულით 1 ადგილი დაიკავეს და სამი სახეობის ჯამში 2.195 ქულით შეჯიბრების სათავეში მოექცნენ. მეორე ადგილზე იყვნენ ოდესელები — 2.121 ქულა, ხოლო მესამეზე მოსკოველები — 2.030 ქულა. აღსანიშნავია, რომ ბურთის ტყორცნაში პირადი პირველობის გოგონათა შორის ცნტორნელმა მ. ტანსიგ მოიპოვა (64 მ), ჭაბუკებს შორის კი ლიტეთელმა ლ. კვედრიშვილმა — 82 მ 70 სმ. ეს ორივე შედეგი საკავშირო რეკორდებია.

მეორე დღეს გოგონები ერთმანეთს სიგრძეზე ჭტობაში ეჯიბრებოდნენ, ხოლო ჭაბუკები სამალლე ჭტობაში. შჩერბინკის გუნდმა წონა დღეს დაგრილი ქულების წყალობით მრავალჯერადი სპორთ პირველი ადგილი დაიკავა. ამ რიგ მომავალ წელს შჩერბინკელი პიონერები პიონერთა პოლიგონში გამგზავრებიან, სადაც დაიცავენ საბჭოთა პიონერების სპორტულ ღირსებას. მეორე ადგილი წილად ხვდათ ოდესელებს, მესამე — მოსკოველებს.

შეჯიბრებაზე გამოამზადა ჩ. შველაძემ, დ. თოსელიანმა პიონერთა მ. კვედრიანმა, ე. გოგიელს სახელობის პიონერთა მოიპოვა გ. ფეროსნება (ოდესა), ლ. სანაძის სახელობის პიონერთა — მოსკოველმა ა. მაქსიმენკომ, ნ. დუმბაძის სახელობის პიონერთა კი ცნტორნელმა პიონერმა მ. ტანსიგმ.

სამწუხაროდ, უნდა აღინიშნოს, რომ ამ საინტერესო შეჯიბრებაში მონაწილეობა არ მიეღიათ საქართველოს პიონერებს.

გ. ჯანიშვილი

• • •

სურათზე: ე. გოგიელის პიონერის მედლიანი ოდესელი პიონერი გ. დვორნიკი.

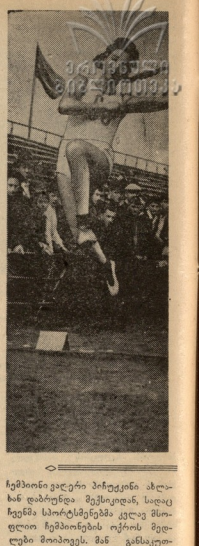

მასობრიობა და ოსტატობა

ლაპარაკობენ მსოფლიო რეკორდსმენების და ჩემპიონების

„პრავდის“ რედაქციები ხშირად იღებენ სახელგამთვალიერი საბოთა სპორტსმენები — მსოფლიოს რეკორდსმენები და ჩემპიონები, მძლეოსანი — ვალერი ბრუმელი, იგორ ტერ-ოვანესიანი, თამარ პრესსები, მოციქულაშვილი ვიქტორ ანისიმოვი და ხუთმეოლი ვალერი პოლუკაროვი. აქ შოდეა დიდი საუბარი სპორტში თანამდებობრივი ოდმოსაბოდი და საბოთა სპორტის განვითარების უეშდეომ პერსპექტივებზე. სპორტსმენთა ბამოთქვეს თავიანთი შთაბეჭდილებები აგ წლის დიდ შეჯიბრებებზე, მოგვითხრეს მოგვაკლ ასპარეზობათა შესახებ და საკუთარ გეგმებზე.

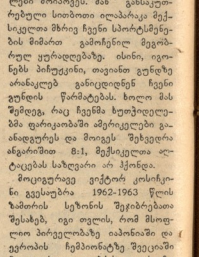

ჩემპიონი ვალერი პოლუკაროვი ახლახან დაბრუნდა შეკსეთიდან, სადაც ჩვენმა სპორტსმენებმა კვლავ მსოფლიო ჩემპიონების ოქროს მედლები მოიპოვეს. მან განსაკუთრებული სითბოთი აღუპარა მეკსიკელთა მხრიც ჩვენი სპორტსმენების მიმართ გამოჩენილ მეგობრულ ყურადღებაზე. ისინი, იგორ ნების პიონერები, თავიანთ გუნდზე არანაკლებ განიცდიდნენ ჩვენი გუნდის წარმატებას. ხოლო მას შემდეგ, რაც ჩვენმა ხეთქიდეტმა დაბრკოლებანი ამერიკელთა გაანადგურეს და მთიგეს შეხვედრა ბრაზილიელ ბოქსიორთან ა. ჰქონდა.

მოციგვრავე ვიქტორ კოსიჩენი ვგუსთბრა 1962-1963 წლის ზამთრის სეზონის შეჯიბრებთა შესახებ, იგი თქვის, რომ მსოფლიო პირველობაზე ითამაშენ და ეკრთბის ჩემპიონობზე შეეცდება მოციგვრავეთა ბრძოლა ძალზე დაძაბული იქნება. სპორტის ეს სახეობა ყოველწლიურად სულ უფრო და უფრო პოპულარობას ისპოვებს და ძლიერი სპორტსმენები მოულოდნელად ისეთ ქვეყნებშიც გამოჩნდებიან ხოლმე, სადაც ადრე თოვლის არ სმენიათ ყინულის ბილიკზე შეჯიბრებაზე შესახებ.

რაშედ ხმს გაძლებს ჩვენი სპორტსმენების მიერ მოპოვებული რეკორდები? — რეფაქციაში სთხრეს ფიზკულტურის ეიორთხილე. ოცი წლის ეზიმოა. გასაკვირი ცნობა ეხება ახალ რეკორდებს. მაგრამ მოეხდებად ეშსა, ეიმაო პრესი თავის ამოცანად ისახავს მალრი ტეორიის 60-მეტრიანი ზღვის ფერი. ბირთეი რეკორდის დამყარება უფრო რთული საქმეა, — მე ხომ ორჯერ გავიმეორე ერთდღიანივე შედეგი. იგორ ტერ-ოვანესიანი რეალური თვლის სიგრძეზე ხტომაში 8 მეტრ და 40-სანტიმეტრიანი ზღვის გადალახვას: „მე მგონი, რომ ეახლოეს მომავალში სპორტის ამ სახეობაში კარგ შედეგს გვაჩვენებენ ადრეკის მძლეოსნები. „სიმალლეებს, რომლებსაც იპყრობს ვალერი ბრუმელი, სამართლიანად უწოდებენ „კოსმოსურს“, მაგრამ მსოფლიოს რეკორდსმენი იერიშით ილებს სულ ახალ და ახალ სიმაღლეებს. შესაძლებელია თუ არა 2 მეტრი და 30 სანტიმეტრი სიმაღლის აღება? „შეიძლება“. — პასუხობს ვალერი. — არ ვიცი ეს დამნებდება თუ არა ეს სიმაღლე, მაგრამ რეკორდი უეჭველად ავად ან დარჩება“.

ბრძოლისური სეზონი ფინიშს მიუახლოვდა და მსოფლიო რეკორდსმენმა ვალერი ბრუმელმა ჯ. ბრუმელი ვერა და ვერ შეძლო თუნდაც ერთხელ მაინც გაეზომერებინა ბასული წლის მილწუვიბი — გადალახა 226 სმ სიმაღლეზე მეტიბრე თამაში.

ჯ. ბრუმელი არ თმობდა, ჯიუტად მოჭიპლა იერიშები, ოდიდან სწვრა რიდე საუთარი ძალებისა და... მიიღწია კიდეც. მსოფლიო ცნობრმალერ სტადიონზე გამართულ მოსკოვის ფიზკულტურის ინსტიტუტის მძლეოსანთა შეჯიბრებაში ფიქსა 227 სმ სიმაღლე. მსაკის ჩიტ მაღლა აწევული ლეიბი ინტუიციურად — დაშეკრებული ადამიანი ბრძოლობრივ რეკორდზე. ბეიწერ წუთებს რეკორდსმენი ხასუთარი ადგილი ვერ ხვდებს, სამჯერიც ვერ ხვდება თავისთ ვერ ხვდებს, სამჯერიც. უკანასკნელი ჯერზე მას, ჯერზეს ბალის ოფიციორი, გრძნობს ლილი, რომ არ გაუვარნა თავისის ჩამოვარდნის წმაენი.

ფილტებში ლინდნენს, რომ „პრავდის“ 50 წლისთავისადმი მიძღვნილ და მძლეოსნების ერისმა დიდი დაჩმარება გაუწია ნიჭიერი ახალგაზრდობის მიზიდვას. ამ ახალგაზრდობის რიცხვიდან უკვე გამოკრისტალდნენ პერსპექტიული სპორტსმენები. და ეს უკვე მნიშვნელოვანია, რომა ჩვენ მოკლე და საზუალო დისტანციებზე ჩვენს მძლეოსნობაში აკლია ასეთ ჩვიპიონ რეკორდი. არ სჩანს სახელგანთქმული სტაიერის პეტრე ბოლიტნიკოვის ცვლა.

ჩვენს ქვეყანაში უველა პირობაა შექმნილი სპორტის გაფურჩქნისათვის, რისთვისაც ასიგნებულია დიდი თანხები. სწორად იყენებენ ამ თანხებს? ხშირად იყენებენ ფიზკულტურული ორგანიზაციები ბაძეცემული არიან ყოველდ უსარგებლო და არაეისთვის საჭირო შეჯიბრებებით, რომლებსაც ბაჩაველობის ნიშანი ახის. ან ისიც ბაძალდებენ იძარჯვის ხოლმე საკმაოდ დიდი თანხები, რომელთა გამოყენება უფრო გონივრულად შეიძლებოდა. კერძოდ, სპორტის მინაწილეებმა აღნიშნეს, რომ ეჭ, სადაც ჩვენ ქვეყნის ნაკრები გუნდები ეშსაღებიან, შეიძლებოდა სპორტული ბაჭვების, საცეკვაო მოედნების გეიმპობებება და თანმდგრივე ტიპის ბაზების შეკმნა. მიიწერდა იმის აუცილებლობა, რომ მოსკოვში შეიქმნას მძლეოსნური მანეკი.

დიდი შეშფოთება გამოხატეს ჩვენმა უძლიერესმა ოსტატებმა, როცა სთხარი შეეხო საშუალო სკოლაში ფიზკულტურისა და სპორტის საკითხს. თამარ და ირინე პრესებმა თავის მწერნენეს ვ. ი. ალექსეევას — ჩემპიონებისა და რეკორდსმენების სახელგანთქმულ ალმზრდელის მაგალითზე დაამტკიცეს, რაოდენ მნიშვნელოვანია ბავშვებთან ყოველდღიური მუშაობა. საკმარისია ქალაქში ორი გაკეთილი ფიზკულტურაზე ეფექტურად გაიმართებოდეს სკოლაში ფიზიკური კულტურის სწავლება, გამოცოცხლდებოდეს სპორტული მუშაობა მოსწავლეებთან გაკეთილებიდან თავისუფალ დროს. ამ შემთხვევაში ბევრი რამ უნდა გაკეთონ განსაკუთრებით სამინისტრომ, კომკავშირმა და საზოგადოებრივ საწყისებმა მომეშ ა ვ ე მწერნენეებმა.

ცნობილი სპორტსმენის პირადი მაგალითი, მისი აქტიური მონაწილეობა საზოგადოებრივ და სპორტულ ცხოვრებაში — ასეთი იყო ამ სადრის მეორე, მთავარი თემა. იგორ ტერ-ოვანესიანმა და ვალერი ბრუმელმა გვაცნობეს იმის შესახებ, რომ ამ დღეებში ისინი ახორებენ საზოგადოებრივი ორგანიზაციების მიწვევით გიმნაზორნ ლუგანსკში და ამ მიიღონ მონაწილეობა ოლქში სპორტის განვითარების საკითხების განხილვაში. ორივე ცნობილ სპორტსმენს გადწყვეტილი აქვთ, რომ ლუგანსკელ მოზარდებს სარეკრად გადასცენ თავიანთი და სხვა სპორტული ნადელი, ო რომლებიც მათ სხვაღასხვა შეჯიბრებებზე აქვთ მოპოვებულები. ნორჩი სპორტსმენები ამ გარდამავალ პრიზებს თავიანთ შეჯიბრებებზე გათამაშებენ ხოლმე.

ჩვენი სპორტი დიდი ხანია მსოფლიო ასპარეზზე გავიდა. ერთერთი ჩვენი საეკეთესო ხუთეხლოთაგანი — საბჭოთა კაცობრიობის ერთ-ერთი ეიმაგრესი ხალხი, ამ ხალხის ფიზიკური ძლიერება ეიმაგრებს მის სულიერ ძალას, ეიმაგრებს მის ნებისყოფას, ეიმაგრებს მის ეიმაგრებს მის ეიმაგრებს მის

წინაა რაფსარ-ს გუნდი

თბილისში, გ. ი. ლენინის სახელობის სპორტულ დარბაზში მიმდინარეობს სპორტსზოგადოება „სპარტაკის“ ცენტრალური საბჭოს პირადი-გუნდური პირველობა თავისუფალ ჭიდაობაში. შეკრიბებაში მონაწილეობს შვიდი კოლექტივი: რი რესპუბლიკის ფეხბურთელთა ორი რესპუბლიკური ფეხბურთელთა ორი თითო-თითო მოსკოვიდან, ლენინგრადიდან, უკრაინიდან, ბაქოდან, ერევნიდან და სპარტაკელთა.

სამი წრის შემდეგ ტურნირის ერთპირველნელ ლიდერი იყო რესპუბლიკის ფეხბურთელთა პირველი კოლექტივი, რომელმაც საკმაოდ ადვილად დაამარცხა მოსკოვის გუნდი — 20:12, ბაქოსელთა ნაცვლად — 17:12 და დაამარცხა პირველობაში სძლია სპარტაკელთა გუნდს.

განსაკუთრებით საინტერესო იყო რესპუბლიკის ფეხბურთელთა და სპარტაკელთა მეჭიდაოსეთა შეხვედრა. პირველი ქუხება რესპუბლიკის გუნდს მოეტანეს უმრავლესი ქულები და მსჯის წონის მოჭიდავეებმა, სპარტაკის ოსტატებმა ი. ციხოვრებამ, ა. ხეთაგუროვმა, ახალგაზრდა პირველობისნიერებმა ო. ოთხოზორიამ და ვ. ქუსლოევმა ქულებით წაიგეს თავიანთი ბრძოლები.

შემდეგ ერთმანეთს შეხვდნენ საბჭოთა კავშირის ექს-ჩემპიონი ვ. კირკოროვი და ნ. ხუცოშვილი. ბრძოლამ ვერ გამოავლინა უძლეველსი და შეხვედრაში ფიქრობენ ორმა ფრე. ასეთივე შედეგით დამთავრდა ვ. იბრაგიმოვის (რსფსრ) და ა. თეთრიძის ორთაბრძოლა.

ქვესპორტალი წონაში მსოფლიო ჩემპიონატის პრიზიორი მ. ბეკმურზოვი ქალრიას წინააღმდეგობა ვერ გაუწია ახალგაზრდა ტ. გოგოლაძეს. ამ უკანასკნელს პასიტრობისათვის წაეგება ჩათვალეს.

ორ მომდევნო წონაში სპარტაელთა წარმომადგენლებმა გამარჯვებას მიაღწიეს. გ. გოგეჩაშვილმა ქულებით დაამარცხა მ. გაგეევი, ხოლო ნ. გოგიბედაშვილმა წინააღმდეგობა ვერ გაუწია ახალგაზრდა ტ. გოგოლაძეს. ამ უკანასკნელს პასიტრობისათვის წაეგება ჩათვალეს.

ორ მომდევნო წონაში სპარტაელთა წარმომადგენლებმა გამარჯვებას მიაღწიეს. გ. გოგეჩაშვილმა ქულებით დაამარცხა მ. გაგეევი, ხოლო ნ. გოგიბედაშვილმა წინააღმდეგობა ვერ გაუწია ახალგაზრდა ტ. გოგოლაძეს. ამ უკანასკნელს პასიტრობისათვის წაეგება ჩათვალეს.

სამ წრეში დაამარცხეს ახერბაიჯანელები — 19:9. დანარჩენ შეხვედრათა ტექნიკური შედეგები ასეთია: ახერბაიჯანი-ლენინგრადი — 16:12, ლენინგრადი-რსფსრ 11 — 16:14.

ჩემპიონი გამოიცან ტურნირში უკრაინელი მოჭიდავეებიც. მათ თანამდებურად დაამარცხეს რესპუბლიკის ფეხბურთელთა გუნდი — 18:10, ბაქოსელთა გუნდი — 17:15 და ლენინგრადის სპორტსმენთა კოლექტივი. მაგრამ უკრაინელებს წრე აქვთ გადაწყვეტი შეხვედრები რესპუბლიკის ფეხბურთელთა გუნდთან და სპარტაკელთა სპორტსმენებთან.

ნ. ახალდიანი

რებით გამორჩევიან მეკარე მ. ქარდაქლიშვილი, მოთამაშეები დ. ტოგონიძე, ვ. თოფურია, გ. ალადაძე, რ. გოგეაძე.

• • •

სურათზე: თბილისის 1962 წლის ჩემპიონი ჭიდაოსა შორის, ნორჩ დინამოელთა გუნდი (მარცხნიდან): გ. ალ ა ძე, ი. ფურნინი, ხ. შიაღელაია (წყვრონელი), დ. ტოგონიძე, ვ. თოფურია, რ. გოგეაძე, მ. ქარდაქლიშვილი, ა. ქორქლაშვილი.

ტექნიკი და ფიტო სპორტის ოსტატ ბ. კაპენსკაია.

ნორჩ დინამოელთა გამარჯვება

თბილისის პირველობა წყალტრომში ჭიდაოსა შორის ყურე კიდევ გაზაფხულზე დაიწყო. მაშინ გაიმართა პირველი წრე და ყველა მეტოქესთან დამყარებული გამარჯვებებით პირველი ადგილი დაიკავა ნორჩ დინამოელთა გუნდმა (10 ქულა 10 შესაძლებელიდან), ბეტონის სატყეოსო შეფარებით — 58:14.

11 ნოემბრის დამთავრდა მეორე წრის თამაშები. კვლე ისახელეს სამე წრეში დაამარცხეს ახერბაიჯანელები — 19:9. დანარჩენ შეხვედრათა ტექნიკური შედეგები ასეთია: ახერბაიჯანი-ლენინგრადი — 16:12, ლენინგრადი-რსფსრ 11 — 16:14.

ჩემპიონი გამოიცან ტურნირში უკრაინელი მოჭიდავეებიც. მათ თანამდებურად დაამარცხეს რესპუბლიკის ფეხბურთელთა გუნდი — 18:10, ბაქოსელთა გუნდი — 17:15 და ლენინგრადის სპორტსმენთა კოლექტივი. მაგრამ უკრაინელებს წრე აქვთ გადაწყვეტი შეხვედრები რესპუბლიკის ფეხბურთელთა გუნდთან და სპარტაკელთა სპორტსმენებთან.

ნ. ახალდიანი

პროფკავშირებს — საკადრისი პასუხი

ცეცხლ აქვთ საქმე სპორტში ცივი ოფის დასაცეთებრძნელ ქობაგებს. სჭეფავენად გრძნობენენ ისინი თავს გასული წლის 16 ივნისის, როცა მპორტბენიგნა მიიღო პროფკავშირული კავშირის აკრძალის შესახებ. დასაცეთებრძნელი სპორტის რეკეტიული მოღაწენი წინასწარ ტაბეობენენ მსოფლიოში პირველი მეშვი-გლეხური გერმანული სახელმწიფოს „ოზოლაციით“. მაგრამ, როგორც იტყვიან ხოლმე, ვაჭრობენენ —ეცინოდენ, იანგარიშეს და აცრემლდნენ. გასულ წელს გერ-ს სპორტმა კიდევ უფრო განიიმტკიცა თავისი პოზიციები საერთაშორისო სარბიელზე. საქმარისია თქვას, რომ ამ წხის განმავლობაში გერ-ში გაიმართა მსოფლიოს სამი ჩემპიონატი (სპორტულ თეჭვზერაში, მოტორბოლასა და მოტოკროსში) და ევროპის პირველობები (ნიჩბოსნობაში და ცურვაში, ტბომ, წყალბურთში). „ცივილ მასპინძლები, რომლებმაც სისარული მოჰკვიეს სტუმრებს“—ასე ახასიათებს გერ-ის სპორტსმენებს ცნობილი ინგლისური ჟურნალი „ეკონომ სპორტსმენი“, სადაც ლაპარაკია ევროპის პირველობაზე ცურვაში. ამას გარდა გერ-ის წარმომადგენლები წარმატებით გამოვიდნენ მსოფლიოსა და ევროპის 21 ჩემპიონატში, რომლებიც სხვადასხვა დროს ჩატარდნენ და საშემოლოში 22 სპატიო პრიზით დაბრუნდნენ.

შპორტბუნდის მოღაწეებმა, გერ-ის სპორტის იზოლეციის მისუერნებმა, პირველ რიგში თავის თავს ვიეტეთეს იზოლეცია. საერთაშორისო ფეხბურთელებში ყოველ დღიურად სულ მცირედად იმალებენ ხმას პროფკატორების წინააღმდეგ. მოტოსპორტის სფერ თამოლინი ფეხბურთის სპარტენინი მოიწე გაცრა გერ-ს წარმომადგენლის სახიზარი გამოძახილი, რომლებმაც ჯერ გარანტია მისცეს, ხოლო შემდეგ უსინდისო უარი უთხრეს გერ-ს მოტოციკლისტებს საერთაშორისო ვეკსილიან რბოლაში მონაწილეობაზე. კაირატი, სადაც წყვეთოდა საკითხი, თუ სად უნდა გამართულიყო შემდგომი მსოფლიო პირველობა სპორტში და იმილებოდა ამერიკის შეერთებული შტატების კანდიდატურა, მსროლელთა კავშირის კონგრესის დელეგატებმა გაიხსენეს, რომ ამერიკელები მორჩილად ეჭვდებიან ბოიკოტის პირველ პარტნიორის მოწოდას და არ ამღვევნენ ვიზების გერ-ის აილებას. თეთრ ამერიკის შეერთებული შტატების დელეგატი ორტი თავის გამოსვლაში ამცვარ პოლტიკის ახასიათებდა, როგორც „სპორტი-სადმი მტრულ“. კონგრესმა გადჭრით მოითხოვა სათანადო გარანტია იმისა, რომ არავითარ დისკრიმინაციას ადგილი არ ექნება. თუ 1963 წლის დეკემბრამდე ასეთი გარანტია არ იქნება, მაშინ პირველობა ამერიკიდან გადატანილი სხვა ქვეყანაში.

ცივი ომის პოზიციებს სერიოზული დარტყმები მიაყენეს თვით დასავლეთგერმანელმა სპორტსმენებმაც. ტერორისა და რეპრესიების მიუხედავად, ისინი თვითონ მოეგზავნებოდნენ გერ-ში და თავისთანაც ეტბილობდნენ გერმანიის დემოკრატიული რესპუბლიკის სპორტსმენებს. შპორტბუნდის ხელმძღვანელს ხერ დიეტეს არ ეშვილი არც პოლიციის ბლოკადა. ლეიპციგში ორი ათეული გერ-იდან მოწვეულ ექსპერტებს, და არც დამსწრეებს ბოიკოტის და სპორტბიეგ ომათვის, ვინც ისინი მოიწვია. რკინის ფარდამ, როგორც ჩანს, ვერ გაუძლო ამ ნაკადს. მაგრამ ასეთი აცრძალვა ხომ ბოლოტენიკური ინსტიტუტის კოლექტივებმა.

ბრიად ზაფხულში ქალაქის ჩემპიონის წოდება წონითი კატეგორიების მიხედვით მოიპოვეს ო. ბენდიაშვილმა, ო. კვლიაშვილმა (ორივე ფიზკულტურის ინსტიტუტის), ზ. ბასპარიძემ (უნივერსიტეტის), ვ. ფიტავიშვილმა (ფიზკულტურის ინსტიტუტის), ა. ზურაბაშვილმა (უნივერსიტეტის), ნ. ქავთარაძემ (პოლიტექნიკური ინსტიტუტის) და ზ. მორჩილაძემ (ფარმაცევტული ინსტიტუტის).

ზ. ვაშლოვაშვილი,
სპორტის ოსტატი.

ქალაქში უძლიერესი

გაიმართა თბილისის 1962 წლის პირად-გუნდური პირველობის გათამაშება ლესსიკურ ჭიდაობაში. შეკრიბებაში მონაწილეობდა 93 სპორტსმენი, რომელთა შედეგი ეთვლებოდა, როგორც ფიზკულტურის ბრიგულ კოლექტივს, ისე სპორტულ საზოგადოებებს.

ამ ფესტივალეთა შორის გუნდურ ჩათვლაში 12 საკართნო ქულით პირველი ადგილი მოიპოვა „ბურევესტნიკმა“. მეორე ადგილზე გამოვიდა „სპარტაკი“, ხოლო მესამეზე — „შრომითი რეზერვები“.

ფიზკულტურულ კოლექტივებს შორის გამარჯვება პირველი ადგილი ჩემპიონის წოდება დაისაკუთრა სპორტული ფიზკულტურის ინსტიტუტის გუნდმა. მომდევნო ადგილები დაიკავეს უნივერსიტეტმა და

კლდის რიგით მონაკვეთის დაძლევა.

ფოტო ლ. ლღონტაძისა.

დუგლეირთა მაჯრი

გუნდის თბილისის „ბურევესტნიკის“ სტატიებზე შედეგ მორიგი კლუნდოვანი ჩატარდა ბიჭის ფეხბურთში ს.ა.ა. კვლის პირველობაზე „ა“ კლასის ფუძლეშემდეგომთა გუნდებს შორის. ტრომპეტის შეხვედნენ თბილისის „ფისი“ და ლენინგრადის „ზენიტი“.

მატჩის შედეგია 1:0 „ზენიტის“ სასარგებლოდ.

კლუბი მოემსახურა 21 ათას მუროველს

ნაოფორი მუშაობას ეწევა თბილისის ტერასტული კლუბი. შინაარსისაში იყო ამ ახალდამკვიდრი ორგანიზაციისათვის განკუთვნილი ზაფხული, ხოლო თუ მის მომავალ გეგმებს გადავხედავთ, დავინახავთ, რომ მას უფრო საინტერესო პერსპექტივები აქვს წინ.

კლუბმა ჩატარა ლიგმრობები საშვალო და ძველი მარშრუტებით სვანეთში, ბუესორეთში, თიანეთში. კლუბმა ლენინსა და ოქტომბრის რაიონების სპორტკავშირებთან ერთად ჩატარა 15-დღიანი ლეშრობა სვანეთში.

გოსლიკების პირველობის ერთ-ერთი მატჩისას. ამასთან სასჯელს ზომა მეტად მკაცრია — ფეხბურთელს 14 თვის განმავლობაში არა აქვს თამაშის უფლება.

ეს, რა თქმა უნდა, პირველი დისციპლინური რიგითა შეცდომის პრეცედენტია. აქამდე მის მართ ანალოგიური შემთხვევა ჩვენთან და ტბილისის „ლოკომოტივის“ მოლაპარაკებისა და სხვადასხვა საწყვრების თაობაზე ცნობილ ფეხბურთელ ვასილ ფეფიაშვილის გადაწყვეტილების გადაწყვეტა დაუნთობელ ბებერილს ხელეწყვს.

შეკეთილისის თხუნა უარყოფილი ამ ორ კვირას ვერავინ ვერ ეკითხება, ეს ამბავი ყველამ კარგად იცის. ამ ამბავმა ფეხბურთელი ვასილ ფეფიაშვილი ორ თვით დისკვალიფიცირა, მოეხსნა გუნდის კაპიტანის ხელიდან და გუნდის კაპიტანი ბელენიშვილი (№ 6) — ჩრდ. ირლანდიის ნაკრების, რომლის კაპიტანიც იგი არის.

ყველა ამ მოთამაშემ მონაწილეობა მიიღო ბრაზილიის ოთხი ნაკრების ტრადიციულ ტურნირის ბილო, მესამე ტურნი, რომლის შედეგით შეტოლნდელებმა შეძლეს პირველი ადგილის დაკავება. მათი ასეთი დიდი გამარჯვება გამაბარი ამ ერთ კილეც გაზაფხულზე გლობგან „სპორტსმენის“ სტადიონზე ინგლისელებთან მატჩის მოგებამ (2:0). ხოლო შოტლანდიელებმა მეტ ულესის ასპარეზნილი თამაში (3:1), მიმიმხილველთა აზრით, ნაკლება სიმებელი იყო.

ამ დღეებში ოფიციალის ფეხბურთის ფედერაციის დისციპლინარულმა კომისიამ განიხილა ერთელი ნაკრების ყოფილი კაპიტანის ფ. ფეიფერაციის თხუნა დისციპლინირების მოხსნის შესახებ. როგორც ცნობილია, ფეიფერაცია ფედერაციის ნებართვის გარეშე ხელშეკრულება გააფორმა „რომასთან“ — 1:3. ერთი ტურ და დაკარგა „ასპანთან“ (1:1) „ინტერესთან“. შემდეგ ის „ოლიმპიასთან“ — 4:0 და ტურნირის ბოლო მატჩი „ბარსელონასთან“ — 3:5 და ბოლო ადგილზე ამყოფება. ეჩვენო ანგარიში იქნა ფიშარებული „ბლეტერსის“ და „არსენალის“ შორის — 5:5, ხოლო „ტოტენჰემ“ დაამარცხა „ლუტენი“ — 4:0.

ბირველობას სათვეში უდას „ტოტენჰემ ჰოტსპური“ — 23 ქულა. ლიდერს ერთი ქულით ნაკლებ ქულა აქვს „ლივერპულის“ „ლესტერსა“ და „ბერნლი“. „ლესტერსა“ და „ეფერტონს“ აქვთ 20 ქულა თვითეული.

იტალია. ამ ქვეყნის პირველობის პირველ ტურს სენსაციას წარმოადგენდა ერთპირიველეული ლიდერის — „ბოლონიას“ დამარცხება „ნაპოლის“ მიერ (№ 5) — ჩრდ. იტალ