„ხარკოვის“ ოლიმპიური სალუქი

XXII ოლიმპიური თამაშების სიხარული ყველა ადამიანისთვის ერთნაირად ახლობელი და ძვირფასია. ამიტომ ხარკოვის ოლიმპიური კომიტეტი ყველა ადამიანს, ვინც ოლიმპიური თამაშების ისტორიით ინტერესდება, ეპატიჟება ხარკოვში. ჩვენ გთავაზობთ ოლიმპიური თამაშების ისტორიის სუვენირებს, რომლებიც ხარკოვის ოლიმპიური კომიტეტის ფილატელიის განყოფილებამ გამოუშვა.

ოლიმპიური თამაშების ისტორიის სუვენირებს შორის ერთ-ერთი საინტერესო ადგილი უჭირავს ოლიმპიური თამაშების ემბლემებს. ამ ემბლემებზე ასახულია ოლიმპიური თამაშების ისტორიის ძირითადი ეტაპები. ემბლემების ავტორები ხარკოვის ხელოვნების მოყვარულთა ჯგუფის წევრები არიან. ემბლემების ნახატები ხარკოვის ფილატელისტებმა გადაიტანეს ფოლადის ფირფიტებზე და ამ ფირფიტებიდან ბეჭდავენ ემბლემების ანაბეჭდებს.

ემბლემების ანაბეჭდებით დაბეჭდილია ხარკოვის ოლიმპიური კომიტეტის ფილატელიის განყოფილების მიერ გამოშვებული ბარათები, კონვერტები, სალამურები და სხვა სუვენირები.

ხარკოვის ოლიმპიური კომიტეტის ფილატელიის განყოფილების მისამართია: 310003, ხარკოვი, ლენინის ბულვარი, 17.

ელექტრონული ვერსია შექმნილია ფონდ „ქართული ფილატელიის“ მიერ

ХАРЬКОВСКАЯ ОБЛАСТНАЯ ГАЗЕТА

№ 189 (6750)

30 ИЮЛЯ 1980 г.

ВЫХОДИТ С 1 ИЮЛЯ 1939 г.

ЦЕНА 2 КОП.

Издается с разрешения Харьковского областного комитета КПСС, областного Совета народных депутатов и областного комитета профсоюзов

ЗНАМЯ

Орган Комитета по физической культуре и спорту при Совете Министров СССР и Республиканского Совета профсоюзов

ВЫХОДИТ ВО ВТОРНИК, ЧЕТВЕРГ И СУББОТУ

ЦЕНА 2 КОП.

ოლიმპიური ჩემპიონები

ვიქტორ სანეევი

დაიბადა 1948 წელს ხარკოვში. ფეხბურთელია. ხარკოვის „მეტალისტის“ ნაკრები გუნდის შემადგენლობაში 1968 წელს მექსიკის ოლიმპიურ თამაშობებზე ბრინჯაოს მედალი მოიპოვა.

ვალერი ბორზოვი

დაიბადა 1948 წელს ხარკოვში. ფეხბურთელია. ხარკოვის „მეტალისტის“ ნაკრები გუნდის შემადგენლობაში 1968 წელს მექსიკის ოლიმპიურ თამაშობებზე ბრინჯაოს მედალი მოიპოვა.

ანატოლი ბიშოვეცი

დაიბადა 1948 წელს ხარკოვში. ფეხბურთელია. ხარკოვის „მეტალისტის“ ნაკრები გუნდის შემადგენლობაში 1968 წელს მექსიკის ოლიმპიურ თამაშობებზე ბრინჯაოს მედალი მოიპოვა.

ანატოლი ფედორენკო

დაიბადა 1948 წელს ხარკოვში. ფეხბურთელია. ხარკოვის „მეტალისტის“ ნაკრები გუნდის შემადგენლობაში 1968 წელს მექსიკის ოლიმპიურ თამაშობებზე ბრინჯაოს მედალი მოიპოვა.

ვალერი პორკუიანი

დაიბადა 1948 წელს ხარკოვში. ფეხბურთელია. ხარკოვის „მეტალისტის“ ნაკრები გუნდის შემადგენლობაში 1968 წელს მექსიკის ოლიმპიურ თამაშობებზე ბრინჯაოს მედალი მოიპოვა.

ანატოლი ბალტაჩა

დაიბადა 1948 წელს ხარკოვში. ფეხბურთელია. ხარკოვის „მეტალისტის“ ნაკრები გუნდის შემადგენლობაში 1968 წელს მექსიკის ოლიმპიურ თამაშობებზე ბრინჯაოს მედალი მოიპოვა.

ანატოლი კონკოვი

დაიბადა 1948 წელს ხარკოვში. ფეხბურთელია. ხარკოვის „მეტალისტის“ ნაკრები გუნდის შემადგენლობაში 1968 წელს მექსიკის ოლიმპიურ თამაშობებზე ბრინჯაოს მედალი მოიპოვა.

ვალერი ლობანოვსკი

დაიბადა 1948 წელს ხარკოვში. ფეხბურთელია. ხარკოვის „მეტალისტის“ ნაკრები გუნდის შემადგენლობაში 1968 წელს მექსიკის ოლიმპიურ თამაშობებზე ბრინჯაოს მედალი მოიპოვა.

ანატოლი ბიშოვეცი

დაიბადა 1948 წელს ხარკოვში. ფეხბურთელია. ხარკოვის „მეტალისტის“ ნაკრები გუნდის შემადგენლობაში 1968 წელს მექსიკის ოლიმპიურ თამაშობებზე ბრინჯაოს მედალი მოიპოვა.

ანატოლი ფედორენკო

დაიბადა 1948 წელს ხარკოვში. ფეხბურთელია. ხარკოვის „მეტალისტის“ ნაკრები გუნდის შემადგენლობაში 1968 წელს მექსიკის ოლიმპიურ თამაშობებზე ბრინჯაოს მედალი მოიპოვა.

ვალერი პორკუიანი

დაიბადა 1948 წელს ხარკოვში. ფეხბურთელია. ხარკოვის „მეტალისტის“ ნაკრები გუნდის შემადგენლობაში 1968 წელს მექსიკის ოლიმპიურ თამაშობებზე ბრინჯაოს მედალი მოიპოვა.

ანატოლი ბალტაჩა

დაიბადა 1948 წელს ხარკოვში. ფეხბურთელია. ხარკოვის „მეტალისტის“ ნაკრები გუნდის შემადგენლობაში 1968 წელს მექსიკის ოლიმპიურ თამაშობებზე ბრინჯაოს მედალი მოიპოვა.

ანატოლი კონკოვი

დაიბადა 1948 წელს ხარკოვში. ფეხბურთელია. ხარკოვის „მეტალისტის“ ნაკრები გუნდის შემადგენლობაში 1968 წელს მექსიკის ოლიმპიურ თამაშობებზე ბრინჯაოს მედალი მოიპოვა.

ვალერი ლობანოვსკი

დაიბადა 1948 წელს ხარკოვში. ფეხბურთელია. ხარკოვის „მეტალისტის“ ნაკრები გუნდის შემადგენლობაში 1968 წელს მექსიკის ოლიმპიურ თამაშობებზე ბრინჯაოს მედალი მოიპოვა.

● ხალათები

გამარჯვებამდე გარკვეცია გრანდიოზა

ბასკეტბოლი

მოსკოვში დაიწყო საბჭოთა ბასკეტბოლისტების ოთხთვიანი ვარჯიშები. ამ პერიოდში ნაკრებ გუნდს ელის ოთხი ტურნირი, ხოლო ბოლოს ეროვნული ნაკრები ჩაატარებს ორ ოფიციალურ შეხვედრას ამერიკის შეერთებული შტატების ნაკრებ გუნდთან.

ნაკრებში ვარჯიშობენ ცნობილი ბასკეტბოლისტები: ალექსანდრე ბელოვი, ალექსანდრე სალნიკოვი, ალექსანდრე სიბირცევი, ალექსანდრე ტკაჩენკო, ალექსანდრე ტორბიხინი, ალექსანდრე ფომინი, ალექსანდრე ჩერნოვი, ალექსანდრე ჩერნოვი, ალექსანდრე ჩერნოვ

მთავარი მიზანი — ჯანმრთელი თაობა

- ბავშვების ჯანმრთელობა ჩვენს ხელთაა
- გვყავდეს ღონეტლნი და განვითარებული თაობა
- სავიტროა ჭეშმარიტის აპტიური მონაწილეობა

ეროვნული ბიბლიოთეკა

სანადად განცხადება და შემოგვიპრა სპეციალური ფილიალის გახსნის შესახებ. ამ ფილიალის ორგანიზაციის საქმეებში ჩაეფინენ ორთოდოქსი სპეციალისტები სამედიცინო-განათლებითი სამსახურიდან. ეს ორი ადამიანი ნამდვილად ცოდნის და სამხრეთ ენერგიის ადამიანია. ბიჭების ზრდა-განვითარების ფიზიკური მხარეებით ინტერესდებიან.

ფილიალის ფილიალი განსაკუთრებით ინტერესდებიან ბიჭების ფიზიკური განვითარებით, რასაკვირველია, მხოლოდ ბიჭებზე არ ფიქრობენ. ფილიალის ორგანიზაციის მიზანია ჯანმრთელი ბავშვების აღზრდა. ამ მიზნის განსახორციელებლად ორგანიზაციის წარმომადგენლები ფიქრობენ ბავშვების ფიზიკური განვითარების ცენტრების შექმნაზე. ამ ცენტრების მოთანამშრომლები ბავშვებს ჯანმრთელობის საკითხებზე ლექციებს წაუკითხავენ, ჩაუტარებენ ფიზიკურ ვარჯიშებს და ფიზიკურ აღზრდასთან დაკავშირებულ სხვა საქმეებს.

ამ ცენტრების ორგანიზაციის საქმეში ჩაბმა ბავშვების მშობლებსაც სურთ. ერთ-ერთმა მშობელმა ასეთი კითხვით დაიწყო ჩვენთან საუბარი: „ჩვენ ვიცით, რომ ბავშვებს ფიზიკური აღზრდა სჭირდებათ, მაგრამ ჩვენ ამის ორგანიზაციის საქმეში ჩაბმა ვერ შევძელით. ვინ ჩაგვაბას ამ საქმეში?“

ეს ის ერთი პრაქტიკული საკითხია, რომელიც ფილიალის ორგანიზაციის წინაშე დგას. ერთი მეორე საკითხი ისაა, რომ ფილიალის ორგანიზაციის ხელმძღვანელობა ფიქრობს ბავშვების ფიზიკური აღზრდის ისეთ ფორმებზე, რომლებიც ბავშვებს ნაკლებ დაღლას მოუტანენ. ამ ფორმებში ფიზიკური ვარჯიშების ელემენტებთან ერთად ბავშვებს ექნებათ ისეთი სათამაშოები, რომლებიც ბავშვების ფიზიკურ განვითარებას შეუწყობენ ხელს.

ფილიალის ორგანიზაციის ხელმძღვანელობა ფიქრობს ბავშვების ფიზიკური განვითარების ცენტრების ორგანიზაციის საქმეში ჩაბმაზე. ამ ცენტრების ორგანიზაციის საქმეში ჩაბმა ფილიალის ორგანიზაციის ხელმძღვანელობის აზრით, ბავშვების ფიზიკური აღზრდის საქმეში ერთ-ერთი ძირითადი ნაბიჯი იქნება.

ფილიალის ორგანიზაციის ხელმძღვანელობა ფიქრობს ბავშვების ფიზიკური აღზრდის საქმეში ჩაბმაზე. ამ საქმეში ჩაბმა ფილიალის ორგანიზაციის ხელმძღვანელობის აზრით, ბავშვების ფიზიკური აღზრდის საქმეში ერთ-ერთი ძირითადი ნაბიჯი იქნება.

ფილიალის ორგანიზაციის ხელმძღვანელობა ფიქრობს ბავშვების ფიზიკური აღზრდის ისეთ ფორმებზე, რომლებიც ბავშვებს ნაკლებ დაღლას მოუტანენ. ამ ფორმებში ფიზიკური ვარჯიშების ელემენტებთან ერთად ბავშვებს ექნებათ ისეთი სათამაშოები, რომლებიც ბავშვების ფიზიკურ განვითარებას შეუწყობენ ხელს

ჯგუფის ჩვენს დელეგაციაში ჩამოვიდა საბერძნეთის «ეთნიკოსის» ფეხბურთელთა დელეგაცია, რომელიც 1 ოქტომბერს ვ. ლენინის სახ. ბაქოს ცენტრალურ სტადიონზე ეთნიკოს ჯგუფის მეცხრისტვილთა თასზე საბჭოეთის ბატრს გამოეკიდა ავტოკობრივი «ეთნიკოს». ს ტ ა ს ი ზ: საბერძნეთის ფეხბურთელთა დელეგაცია თბილისის სტადიონში.

ა. კოტოროშვილის ფოტო.

სნაიპერთა დაპა გრძელდება

1967 წელს პირობის ერთნაწილიანი «ორის» ფორმატიდან დაფეხით ახალ პირობით და მან იმთავითვე მოიპოვა პოპულარობა. ლასპი ერთ კოჭით სულ ერთ ფეხზე ითამაშებდა, მაგრამ ეს ხელს არ უშლიდა მას ბურთის ფლობის ხელოვნებით, ორმაგი ცვლილების ეშმაკობით, ზუსტი დარტყმით ჯარიმის ტერიტორიაზე. მან 46 პირობა გაიტანა საბრძოლველო, რომ ფრანგული შეიტანა ფეხბურთის ისტორიაში, როგორც ერთ-ერთი ყველაზე ეფექტური მატჩორი. მან ასევე ერთხელ გამოირჩეოდა ბანკის პირველი სპორტული ჯილდოთი.

1975 წელს «ოქროს ბეღურა» ასპაზნის ისტორიაში ვეფხვის ფიცრით შეიცვალა და ეს ჯილდო პირველი იყო რუმინული ფეხბურთის ისტორიაში (ფეხბურთელი წელს მოიპოვა მარიან ივან ივან-ივან ვიორელ ლიტოვანთან ერთად). ამ ჯილდოს ფლობდნენ ასევე ისეთი ფეხბურთელები, როგორებიც არიან ნიკოლაე დობრინი და ანტონ დუმიტრაში.

1976 წელს დაფინანსდა კომპანიის სოციალური კომისიის «ინიციატივა» 39 ბინით. ამ შენობის მონტაჟისთვის აირჩიეს ადგილი ქალაქის ცენტრში «ბანკის» მიმდებარედ. ეს ტერიტორია ეკუთვნოდა ბანკის ადმინისტრაციას. ამ ადგილზე ძველად ბინები იდგა, რომლებიც ნგრეოდა. ამ ადგილზე ბინების აშენების ნებართვა 3-ის, ამასთან, ბაღების საკეთებლად მოითხოვდენ სწორედ ერთი ფეხბურთის მოედნის ზომის ტერიტორიის გამოყოფას.

ეს ამ 1974 წელს საფრანგიანი ვიტალიტის პიტერო ანტონიონის პატარა ანტონიონის ფილმის «პატარა ფეხბურთელის» სახელით. ფილმში ნაჩვენებია ბიჭების ფეხბურთის ისტორია, რომელიც ეფანტება ომის ქარიშხალში. ფილმის ერთ-ერთ ეპიზოდში ბიჭები ფეხბურთს თამაშობენ ნანგრევებში, ომის შედეგად დანგრეულ სახლებში. ფილმის ავტორი ამბობს, რომ ეს ეპიზოდი ასახავს ომის ტრაგედიას, ომის ბოროტებას, ომის ნგრევას.

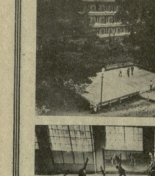

პირველი გამარჯვება

ტრიალების (სოლანდი) დიდ-ტანიანი სალოცავიდან ორგანიზება გაუწიათ VII და VIII ტურების პარტიები.

VII ტურში მაღალი გამარჯვება მოიპოვა ბიჭი ბიჭებში პარტია ე. ალექსიძემ (ფოთი), მოიგო გამარჯვება ასევე მოიპოვა ე. ქანთარიამ (ფოთი), მოიგო გამარჯვება ასევე მოიპოვა ე. სამსონ ქუთაისის სპორტსაზოგადოება „ტორპედოს“ სპორტსმენებმა ვეფხია ნიკოლეიშვილმა, ნინო სიხარულიძემ, ნანა ლომთათიძემ, ნინო ჯანელიძემ, ნანა ლომთათიძემ, ნინო ჯანელიძემ, ნანა ლომთათიძემ, ნინო ჯანელ