24
ნოემბერი
კვირა,
1963 წ.
№ 232 (2837)
გაზეთი ხუთ-ექვს წელს.
ფასი 3 კაპ.

ეროვნული ბიბლიოთეკა

# პირველი ცხოველი

## ნ. გაფრინდაშვილი მიწვეულია ჰასტინგსის ვაჭთა საერთაშორისო ტურნირში

— ნონა გაფრინდაშვილმა მოიგო ჰასტინგსის სახალწლო საერთაშორისო ტურნირში მიწვევა და დღეებიის ბოლოს კიდევ გაემგზავრება ანგლიაში, — ამბობს სახვითი კავშირის საკადრისო ფუნქციონერი თავმჯდომარის მოადგილე ლ. ახრამოვი.

— როგორ, ჰასტინგსის მოავარ ტურნირში? — კითხულობს გაკვირვებით მ. ბოტვინიკი. მას ეს ამბავი პირველად ესმის.

— დიახ, ოლტატა მოავარ ტურნირში, — პასუხობს ლ. ახრამოვი.

— იქ სადაც, ოდესღაც ქალებიდან თამაში ღირსების მხოლოდ ვერა მეგნიას.

— ოო, ეს დიდებულია!—დაასკვნის გალიმებული მ. ბოტვინიკი.

ასეთ დიალოგს ადგილი ჰქონდა თვეებიის წინ მ. ბოტვინიკი და ლ. ახრამოვი შორის თბილისის ტელეფონით გამოსული ხორციელდა.

საბჭოთა ჭადრაკის ღვაწლმოსილი წარმომადგენელს გაკვირვება არ იყო საფუძველს მოკლებული. მას ახლა საქართველოს მთელ რიგ ქიმიურ საწარმოთა ფიზიკურტურულ კოლექტივებში სარჩაული ღონისძიებანი ეძლევება ჩქარ ცენტრალური კომიტეტის მორიგ პლენუმს, რომელშიც ეუნდა მოისმინოს ჩვენი ქვეყნის კიმიური მრეწველობის განვითარების საკითხები.

* * *

ამ სურათზე აღბეჭდილია რუსთავის აზოტოვანი სახუნების ქარხნის ქიმიკოლექტიკის საჭაშნის ცელის უფროსი (მისმა ცელმა მოგო პირველი ქართული ქალოდეკამი). ქარხნის ფიზიკურიელთა გუნდის კაპიტანი, პირველკლასნიკოსი გ. ნიკოლაშვილი ვარაუდობს დროს.

ფოტო ო. გაბრიელიძისა.

ბაქოლეგაციის ყველა კვეთილი, წესერთული!

# ლელო

საქართველოს სსრ საორგანო საზოგადოებიპაია და ორგანიზაციების კავშირისა და ბაქოფაშვილის საქართველოს ფიზკულტურის საბჭოს ორგანო

ЛЕЛО

Орган Союза спортивных обществ и организаций Грузинской ССР и Грузинского республиканского совета профсоюзов

## ისევ ა. ჩაიკოვსკაია

საბჭოთა ჭადრაკის მოჭადრაკე ქალთა ჩემპიონატზე V ტურის შემდეგ ტურნირის სათვეში ჩაუდგა რუსთაველი ოსტატი ჩაიკოვსკაია (4,5 ქულა). მისი დაწევა შეძლო მხოლოდ პიატიგორსკელ ოსტატ კოზლოვსკიმაც, რომელსაც 3,5 ქულა და ბელგიელ ოსტატ გრიფითსაც გადაეწიათ ერთი პარტია ჩქონდა. ამიტომ გარკვეული ხანგრძლივი ანტრაქტი გამოიწვია ვასილიევი ხეთ ტურში გადადგმული პარტიების დამთავრებამ.

ამაო ლმობიერად კოზლოვსკიმაც მოეწია მოგების გზა. იგი დაეყოფილად უთამთა და ჩაიკოვსკიაც დარჩა გრიმპიორნელ ლიდერად.

კიეველმა სამი პარტია ჩქონდა დასამთავრებელი. ეოლერტთან მან დათმო პარტია თამაშის გაუპატრონლად, რაზეიუნთან ვერ გამოიეუნა ყიანის შანსები და დამარცხდა. წამაო ჯერეიევ პარტია ბელეეუნეთის. მოეელიენელად დასრულდა ბიეიკა-შადრაკი პარტია. მსოფლიოს ყოჩიუმპიონის ქმარა უმიტატიკოს ჩქონდა, მაგრამ მან უხეში შეცდომით დაკარგა მნიშვნელოვანი პაეკი და დამარცხდა. ეს ბიეკა მესამე თამარცხეაა.

წარეიმატებად გამოეის ჩემპიონატში ბაქოელი ზატულოვსკაია. მან ხამ გადადებულ პარტიაში მხოლოდ 1,5 ქულა მოაგროვა: მოეყო კოჩანას, წააგო შადრასთან და ეიიანე შეიორანიკა — რანიეყო. ყაიმით დამთავრდა ალრეთე კუნინა-ზეარიეიას შეხვედრა.

პირველ ეიმარეეეში მოიპოვა პირიიეკის პარტიაში იეხატეეეას ეიიანე. ამ ეიმარეეეის შემდეგ ის ხუთ ქულით იეის ამ ტრადიციული ტურნირების თავიეე. ხეერებში. ჰასტინგსის მოავარ ეოეთა ტურნირში, რომელიც ეეკეე 25-ეერ გამართულა, არასოდეს მიეწეეეეთ მოეპოვრაე ქალი, ორიე უეახელი. ტრადიციებს ჩვეულებ ინგლისელებმა უღალატებ. მას, ეს პირველიე რომ მოულოდნელი სიეეპრიზია. ამაზე ეიო უბიჩეი ნონა გაფრინდაშვილის უჩეეეული საეაჯარიო ნიეა, თამაშის ძაღვა.

ნონა გაფრინდაშვილი იქნება პირველი უცხოელი ქალი, რომელიც თამაშობს ჰასტინგსში. მაგრამ მანამდე, 30-იან წლებში ჰასტინგსის ტურნირში მონაწილეობა მოუღია მხოლოდ მსოფლიოს პირველ ჩემპიონს — ვ. მეფინუს.

ჰასტინგსში თამაში ყველა მოჭადრაკისათვის დიდი პატივია. ჰასტინგსის საკადრისო კლუბი, რომელიც 81 წელია არსებობს, 1920 წლიდან სისტემატიურად ატარებს საკადრისო ფესტივალებს. ფესტივალი იწყება დეკემბრის ბოლო რიცხვებში და მთავრდება იანვრის დამდეგს. ერთ-დროულად იმართება ათი ტურნირი, თვითეული ათ-ათი მონაწილით. ტურნირებში მოჭადრაკეები თამაშობენ თანრიგების მიხედვით. მაგრამ უმაღლესი თანრიგის მოავარ ან ოსტატთა ტურნირში პრინციპიურად იწყევენ ხოლმე რამდენიმე გამორჩეულ უცხოელ გროსმაისტერს. ამიტომ არაეეეია გასაკვირი, რომ ჰასტინგსში უთამაშია ყველა მსოფლიო ჩემპიონს — ვ. სტეინიც, ე. ლასკერს, ხ. კაპაბლანკას, ა. ალეხინს, მ. ეოეეს, მ. ბოტვინიკ, ე. სმისლოვს (მ. ტალის და ტ. პეტროსიანის გარდა) და ათობით სხვა ხახელგანემულ გროსმაისტერს. მაღლ წლებში ჰასტინგსის ტურნირების მონაწილეობად ვხედავთ გამოჩენილ ქართველ ოსტატებს — დ. ბერაშვილს, ვ. კორძნელის, მ. ტატიშვილს, პ. ცერეს, ი. მინდორაშვილს და სხვებს. თვითონ ანგლისიდან ტურნირში მონაწილეობენ მხოლოდ ის უძლიერესი ოსტატები, რომლებიც ისახელებენ თავს ქვეყნის პირველობაში ან სპორტარგანო ჩატარებულ რომელიმე ტურნირში.

ნონა გაფრინდაშვილისათვის ჰასტინგსში მიწვევა უდიდესი დაფასებაა. მსოფლიო ჩემპიონი უკვე შეუდგა მზადებას. ჭერ არ არის ცნობილი ტურნირის მონაწილეთა გეგრაენი. ცნობილია მხოლოდ, რომ საბჭოთა კავშირიდან ჰასტინგსში გემგზავრება მ. ტალი.

ჩვენს სპორტულ საზოგადოებრიობას სწამს და სჯერა, რომ ნონა გაფრინდაშვილი თავს გამოიჩენს ინგლისში, ასახელებს საბჭოთა ჭადრაკს, მის შესანიშნავ ტრადიციებს.

ნ. გაფრინდაშვილი.

## ..ბულდოგსი" კვლავ დამარცხდა

კანადის ჰოკეისტთა გუნდმა «ვინძორის ბულდოგსი» მოსკოვში ჩაატარა შეხვედრა ამჯერად მოსკოვის «სპარტაკს».

შარშანწინ, სპარტაკელთა მეკარე, ჩვენი ქვეყნის ნაკრების ყარიბდატი ა. რაგულინი საკმაოდ ეფექტურად ამოიცავდა კარს. ამჯერად მან წინააღმდეგ ეკრძალა მოსკოველ «სპარტაკელ».

შარშანწინ, სპარტაკელთა მეკარე, ჩვენი ქვეყნის ნაკრების ყარიბდატი ა. რაგულინი საკმაოდ ეფექტურად ამოიცავდა კარს. ამჯერად მან წინააღმდეგ ეკრძალა მოსკოველ «სპარტაკელ».

მაშობდა დასაწყისში, მაგრამ ეს სამანაღვარ ვერ გამოიეენა კანადელებმა. მან შეძლება, რაც «ბულდოგსი» გაჰხნა ანგარიში, სპეციალ სპორტსმენებმა. თანეთან ხელი ეეეეეს ინიციატივა და გამიარეეეს დიდი ანგარიშით — 6:2.

ᲓᲦᲔᲡ ᲜᲐᲮᲔᲕᲐᲠᲘ

△ ოლიმპიური კვეთაა.

△ კვეთლასათვის სასარგებლო საკმე.

△ ორგანიზაციულ ნაალოკავნასათვის ალგილობრივებისთვის.

△ შეხვედრის კრონიკა.

## მეგობრული შეხვედრები ჯაკარტაში

ინდონეზიის დედაქალაქში თითქმის ორ კვირას გრძელდებოდა სპორტული შეხვედრები, სადაც მსოფლიოს 51 ქვეყნის წარმომადგენლებმა მიიღეს მონაწილეობა. ეს იყო შეჯიბრობისა და მეგობრობის თავისებური უქსტიკული და კოლონიალიზმის წინააღმდეგ ხალხთა ბრძოლის სოლიდარობის დიდი დემონსტრაცია.

საბჭოთა კავშირის ახალგაზრდობის დელეგაცია 100-ზე მეტ კაცს თოლიდა. ჩვენმა სპორტსმენებმა მონაწილეობა მიიღეს ფრენბურთში, ჭოგბერთში, კრიაში, ჭიდაობაში, ტყვიით სროლაში, მშვილდოსნობასა და ტანვარჯიშში. გამართულ შეჯიბრებებში ჯაკარტაში გაიეულ თამაშების პროგრამით გათვალისწინებული იყო ქალთა ხეიბლის პოეეობაც. ამ ხეიბლის სპორტსმენ ქალებს საინტერესო მოიპოვეს ყველაეეეი, სეეეენირება და სამახსოვრო ნიშნები.

მოეწყო სპორტსმენთა უკანასკნელი შეჯიბრებები. ბოლო დღეს ინდონეზიელები ერთ ღამ ხოან ქალთა ეიორის 100 მეტრზე ბატერფლის სტილით ცურვაში გაიმარეეა — 1.16.5, ხოლო კორეელმა სპორტსმენმა ქალმა ხიმ ჰვან ით 400 მეტრზე თავისეეფალი სტილით ცურვაში პირველობა დაიეონა — 5.35.4. სავრთოდ უნდა აღინიშნოს, რომ გასეეის თამაშებზე ეეეურვაში დამეარებელი იქნა 25 ეროვნული რეკორდი.

ახალ წარმატებას მიაღწიეს საბჭოთა ჭოგბერთელებმა. შეეიეეეულ წყვილთა შორის პირველი ადგილი მოიპოეეს ს. დმიტრიევმა და ს. ლიხაჩოვმა. ამ სახეობაში მეორე ადგილეე საბჭოთა ჭოგბერთელებმა გ. ბაეშვეეველმა და თ. ლეონოეს ძირით.

# ახალგაზრდის ჟურნალისტის ჯიბითვალი

## ერთგული ბიბლიოთეკა

## ᲛᲔᲠ ᲐᲚᲐᲞᲐᲠᲐᲙᲘᲡ ᲬᲐᲛᲘᲡᲬᲘᲜ

ამას წინათ პიონერთა და მოსწავლეთა სასახლის კალათბურთის მოედანზე მოეწყო ბაღების სკოლების უმცროსი და საშუალო ასაკის გუნდების შეხვედრა. პირველი ადგილი საშუალო ასაკის ჯგუფთა შორის დაიკავა მე-50 სკოლის გუნდმა. გოგონათა შორის ტიტულისენი იყო 97-ე სკოლის კალათბურთელები. უფროსი ასაკის ჯგუფთა შორის გამარჯვებული გამოვიდნენ შესაბამისად 43-ე და 98-ე სკოლები.

ვ. შველაშვილი

## რაინდი პირველი

დამთავრდა თბილისის კალენიის სახელობის რაიონული სპარტაკიადა. ცხრათი გუნდურ ჩოგნებში გამართეს „თბილწყალხევის“ კოლექტივის, რომელმაც პირველი ადგილები მოიპოვა ფრენბურთელი ვაჟთა ტურნირში და ველოსპორტში, მეორე ადგილებზე გამოვიდნენ მილტუკაევები, მსროლელები, ძალოსნები და მოჭიდაოვები. საერთო გუნდურ ჩათვლაში მეორე ადგილზეა სპბრანის გუნდი, მესამეზე — „მთავარმართებლები“.

ი. თოლია

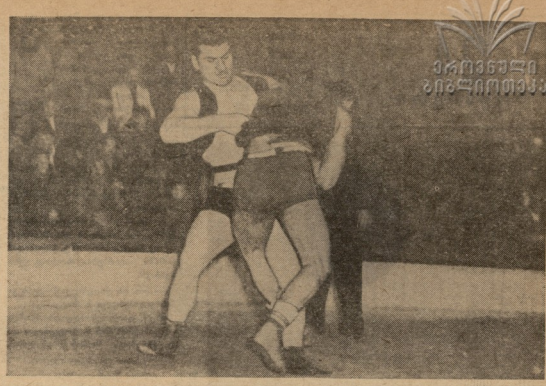

რეთებით სამართლიანად მოიპოვა მეფუტბელეთა სიმპათიები. კარგი ტექნიკური პირდაპირ აგრეთვე თელვეელებმა გ. მანველიშვილმა და ე. მეზვრიშვილმა. შეჯიბრება ამითაც იყო საინტერესო, რომ მასში მონაწილეობდნენ სკოლთერი ფალავანი ა. კიკნაძე და ქართველი ჭიდაობის ისეთი გამოჩენილი ოსტატები, როგორიც იყვნენ გორელი დ. ბერიაშვილი, თბილისელები — ა. მარტაოლიშვილი, ჩ. ქუცნაშვილი და სხვები.

გუნდურ ჩათვლაში პირველი ადგილი დაიკავა თბილისის „დინამოს“ შეხვედრებში გორის ფრენბურთელების გუნდმა (წვრთნელი რეზო ბენიძე) ქ. ნინოწმინდელ. მეორე და მესამე ადგილები გაიყვეს გორისა და თელავის წარმომადგენლებმა.

წინათ კატეგორიის მიხედვით სპორტსმენადობა „დინამოს“ რესპუბლიკური საბჭოს ჩემპიონობა გახდნენ: ჩ. ქუცნაშვილი, ვ. პეტრიაშვილი, ხ. ბერაშვილი, ა. მარტაოლიშვილი (ყველა თბილისიდან), ა. ბაზრაშვილი (გორი), გ. მანველიშვილი (ლელაო), დ. ბერიაშვილი (გორი) და ა. კიკნაძე (თბილისი).

ი. თევზორაშვილი

* * *

**ᲡᲬᲠᲐᲤᲝᲑᲐ:** „დინამოს“ 1963 წლის ჩემპიონის დ. ბერიაშვილის შეხვედრა თელაველ ბიჭებთან.

ფოტო ზ. ჯუღელავასი.

# კვლავ ისმოდა საჭიდაო

დიდი ინტერესი გამოიწვია შეჯიბრებამ ქართველ ჭიდაობაში სპორტსზოგადოება „დინამოს“ რესპუბლიკური საბჭოს პირად-გუნდურ პირველობებზე, რომელიც გორში ჩატარდა.

შეჯიბრებული სიმკაცრის მიუხედავად (60 კაცი), ორდღიანი ბრძოლა სპორტული შეხვედრები ალინიშნა. ამ წლის შეჯიბრების შემდეგ სპორტელე კვლავ გამარჯვა ქვეყნებული წონის გორელი მოკიდავე ანზორ ბაზრაშვილი, რომელმაც მაღალ სპორტულ დონეზე ჩაატარა მთელი შეჯიბრება. მან კარგ სტილში დაამარცხა თბილისელი ქეცხნაშვილი, თელაველი დ. მეზვრიშვილი და პირველი ადგილი დაიკავა. მოსაწონი იყო თბილისელი ზ. ვანჩაშვილის ჭიდაობა. იგი პირობითი „დინამოს“ რესპუბლიკური ვერ გახდა (ტელეფონით წაიკარ ბაზრაშვილთან და მეორე ადგილი დაიკავა), მაგრამ მეტოქეებთან ვაყაცური შეხლა-ჩახლა ჰქონდა. მისმა ტექნიკამ ცალკეული ელემენტების შესრულებაში ჭაბუკობა გამოავლინა, მაგრამ ნიჭიერი ჭიდაობის ნიშნები ეტყობა.

ბრძოლა ჩემპიონობის ტიტულისთვის ძალიან მძაფრი იყო. ბრძოლის ბოლო დღეს ორი ძლიერი მოკიდავე ერთმანეთს შეხვდა. ანზორ ბაზრაშვილი ჭიდაობდა ქ. ნინოწმინდელ ნ. ბაბაშვილთან. ორივე ტექნიკურად ერთნაირად ძლიერი იყო. ბრძოლა ორივე მოკიდავისთვის ძალიან ენერგიული იყო. ბოლოს ანზორ ბაზრაშვილმა ნ. ბაბაშვილი ტექნიკური ტკივილით დაამარცხ

# ორგანიზაციულ ნაკლოვანებათა აღმოფხვრისათვის

ერთ-ერთ მთავარ ფაქტორს, რომელიც უშუალოდ განსაზღვრავს ნებისმიერი სპორტული შეჯიბრების წარმოებას, წარმოადგენს სწორი ორგანიზაცია. საყოველთაოდ ცნობილია, რომ სპორტული ოსტატობის ზრდა პირველ ყოვლისა განპირობებულია ორგანიზაციური წარონის პრიორიტით. ამ პროცესის დაგვიანება წარონის სრულწლოვანი ცილეს მოხაზვადებელ და შეიძინების პერიოდის ხანგრძლივობა, შეიძინების პერიოდის კვირეულ ცილეში შეუმთხვევა დებულება, შინაარსი და ა. შ.) განსაზღვრება შეიძინების კილენდრიო. სწორედ კალენდარზე დაყოფილებული წარმოებული, წინასწარი გეგმით წარმართება მოსამზადებელი პერიოდი, თუ წმინდა-ქმნები აუცილებლობა დროისგრძელი წესით აქვს წარმიებული შრომის ნაწილობრივ ნორმალური ნორმირების მატრიხის შორის, თუ იგი შეცირებით ისე, რომ ლაპარაკიც კი არ შეიძლება იყოს სანქრონული შეშობის ნაყოფიერ წარმებაზე.

ვფიცრობთ ეს სიმართლე არ წარმოდგენს. და მიუხედავად ამისა, სწორედ სარაკანონიკო საქმეში ხშირად ვხედავთ კალენდრის დაგვიანებით იქნა დამტკიცებული პილო წლების მანძილზე შეცდომები, რომლებმაც უარყოფითი გავლენა მოახდინეს სამეცნიერო ფაქტორის ნაგებობებზე. შეცდომა და ხილის მსოფლიო ნემპიონატების ანალიზმა გამოაკლისა მთელი რიგი ნაკლოვანებანი წარმოების მზადების საქმეში, რაც ცხრილად დაკავშირებული იყო სწორ ნემპიონატის არასწორ ორგანიზაციასთან. ამ ანალიზის საფუძველზე წარმოებული იქნა მრავალი საყურადღებო წინადადება როგორც ნაკრებ გუნდების შეშობის, ის პირველობის ჩატარების ხერხების ფეხბურთელთა თამაშზე, უხეშობის და ამხერკეტის ნიშნის ფეხბურთელთა ტექნიკურ პროგრესზე.

შემოხსენებული ნაკლოვანებათა უმეტესობა გამოწვეული იყო იმით, რომ სწორ კაკშირის ფეხბურთის ფედერაციამ არ გაიკარა ცხოვრებაში თავისივე დადგენილება — დეკემბერ „ა" კლასის პირველ ჭკვრეულში გუნდების რაოდენობა 16-17-დე და გაზაფხულ იგი 20-მდე.

4-5 წელიწად გუნდი — ეს ნიშნავს ათიოდე წელიწად თამაშს, ე. ი. კალენდარი უნდა გაგრძელდეს სულ ცოტა 6-8 კვირით, ეს კი იწვევს მოსამზადებელი პერიოდის ძლიერებით შემცირებას, ინტერვალების დაკატარავების თამაშებს შორის, არიდებ-ულ კალენდარს და ა. შ. ან სწორედ ამ უნდა ეძებოთ მიზეზები წინააღმდეგობის ზრდის ტემპით ჩამორჩენის ხელშეშლის.

შემოთქმულიდან გამომდინარე, საჭიროდ მიგვაჩნია კიდევ ერთხელ დავუბრუნდეთ ჩვენს ბევრ ადრე გამოქვეყნებულ წინადადებებს სწორ კაკშირის ჩემპიონობის ჩატარებაზე „ა" და „ბ" კლასების გუნდებისათვის.

„ა" კლასი უნდა წარმოადგენდეს ფეხბურთის ასაკებიან და არა მოსამზადებელ ეკიპაჟს. გაბა კატრონი არაა, რომ ისტატობა გუნდების მიხედვით ხშირად არ შეიძლება ხერხდებოდეს მხოლოდ ერთ გაკაცეს ბერით (უკვე არ ვლაპარაკობთ ბერთან დამშვიდებაზე, ტარებასა და კარში დარტყმაზე მომრაობის დროს). „ა" კლასის მთელი რიგი გუნდების ფეხბურთელთა დასაკი ბერების ასაკებიანი და ხშირად ორმოცდაათ წლამდე მიდის და ტრენის პროცესში ორ-სამ წელიწადზე. მაყურებელიც სწორად მიჩნევს, რომ ასეთ გუნდებში ახალგაზრდობის ნაკლებობა ან სრულიად არარსებობა ნაკლოვანებაა, რომელიც ხელს უშლის ფეხბურთის ტექნიკური ზრდის პროცესს.

ამ ნაკლოვანებათა აღმოფხვრის ერთ-ერთ საშუალებად ჩვენ მიგვაჩნია ის, რომ „ა" კლასის ჭკვრეულში ჩაერთოს ორი ან სამი ახალგაზრდა გუნდი, რომელიც ამ ჭკვრეულში ითამაშებს ისეთ გუნდებთან, როგორიც არიან: „დინამო" (თბილისი), „ლოკომოტივი" (თბილისი), „ზარია" (ბათუმი), „ტორპედო" (ქუთაისი), „ნავთლუღი" (ბაქო), „ნეფტჩი" (განჯა), „ალგა" (ფრუნზე), „ავანგარდი" (ტაშკენტი), „ტორპედო" (ერევანი), „ნეფტიანიკი" (ბაქო), „ტორპედო" (მოსკოვი), „ლოკომოტივი" (მოსკოვი), „სპარტაკი" (მოსკოვი), „დინამო" (მინსკი), „ზენიტი" (ლენინგრადი), „სპარტაკი" (ერევანი), „ტორპედო" (ქუთაისი), „ლოკომოტივი" (თბილისი), „ნეფტჩი" (განჯა), „ალგა" (ფრუნზე), „ავანგარდი" (ტაშკენტი), „ტორპედო" (ერევანი), „ნეფტიანიკი" (ბაქო), „ტორპედო" (მოსკოვი), „ლოკომოტივი" (მოსკოვი), „სპარტაკი" (მოსკოვი), „დინამო" (მინსკი), „ზენიტი" (ლენინგრადი), „ნავთლუღი" (ბაქო

# ცოტა რამ ველოსპორტის წარსულიდან

საბჭოთა კავშირის ხალხთა III სპარტაკიადა დასასრულს უახლოვდებოდა. დადგა ხანგრძლივ დღე. დაიწყო ფინალები. მაგ. ერნე ამ დღეს მოსკოვის ნორმ პირველობა სტადიონზე ჩამოდიოდნენ. ლაპარაკი ხალხს თან ახლდა ორკესტრის ხმა. ბოლოს და ბოლოს საბჭოთა კავშირის ჩემპიონის ღირსებაც მოიპოვა ბორისოვმა და ჯამე ო. ფრანცმა შორის, დაიძყრეთ დისტანცია მოიგებდა ლატვიელი ორიენტაციორი სპორტსმენი დამთავრება ჭარბობდა და რუსეთში ცნობილი მრბოლელები — ეტლისტი, ველოსიპედისტი გამორჩეული.

მე კარგად ვიცნობ ოპარის. მისი სპორტული ისტატობის ძალა ჩემთვის კარგად ცნობილია. რაც შეეხება ფიზიკურ მხრით და ვაჟკაცობით ოპარის ბრბოლის შესწავლას, უნებლიეთ გავახსენდა ჩარსკეში ცნობილი ჭარბეული სპორტსმენის, ულანების ჩემპიონისა და რაკოლმანის, ულანების ოლიმპიური თამაშების მონაწილის ო. დაუნაშვილის რბოლა. მაგრა. სპორტიკული ისტატობის მაღალ ცნობაში ოპარის და ოთარის ბევრი საერთო ფიზიკური ნიშნებით ერთად ორივეს ერთნაირად ფიზიკური ბრძოლისადმი ვნებიანი ბრძოლა ჰქონდა. ამაც მთავარი დასაბეჭდილი სწრაფად გაჩარჩყვინისკენ.

როცა ეფიქრობდი ორი შესანიშნავი ჭარბეული სპორტული სპორტული ისტატობის შესახებ, შეხსენებაზე ხდებდა წარსულის შესახებ. პრობლემა საბეჭდი, რომელმაც სხვადასხვა დროს საკავშირო და საერთაშორისო შეჯიბრებებზე. მაღალ ლასტ ანევნა სპორტტურტ რბოლები. მათ შესახებ ვ ვეცადი ეტტრანების მონათხრობით, ღიტერატურიდ, ზოგიერთი მთავარ ეკ მე თვითონ მინახავს.

ტრეკი თბილისში ჯერ კიდევ რეკონსტრუქციაც არსებობდა, მაგრამ ამ პერიოდის შეჯიბრებების შესახებ ძალიან ცოტაები მოგვეპოვება. თუმცა, ეტაუთში წყარო ვებიდან ცნობილია, რომ სამხრეთ რუსეთის და კავკასიაში სპორტები უძლიერესები იყვნენ რესპუბლიკის სამაგალი არტისტი ლადო კაშაძე და ნიკოლოზ გაბრიელაური. რომელიც ბრძოლების დიამპიონებს სამ რუსეთში ცნობილი მრბოლელები — ეტლისტი, ველოსიპედისტი და სხვები.

როგორც ვხედავთ, ოპარის წარმატება საბჭოთა კავშირის სალთა III სპარტაკიადაზე შემთხვევით არ არის. საქართველოში უკვე დიდი ხანია არსებობს სპორტის სკოლა, იგი ცნობილია რესპუბლიკის ფარგლებს გარეშეც. ეტატებში კი თითქოდან თითბაზე გადდის.

ახლა კარგად სპორტსმენი ისტატობა იმედით მაგალითა, რომ საქართველოს ველოსპორტის ფედერაციამ თურქალი სპორტის ისტატებს თბილისის ტრეკზე შეჯიბრებაში მონაწილეობა, ვინაიდან ჩვენი ტრეკის კოსტრუქციია სპორტსმენს საათში 60 კილომეტრზე მეტი სიჩქარის განვითარების საშუალებას ან ანდევს. ჩვენ სპორტები კი ჯერ საათში 75 კილომეტრსა და მეტსაც ვეთანხეებთ.

ჯ. ჯანდიერი,
სპორტის ოსტატი.

ოლიმპიური თამაშების სამკვის ჩემპიონი, უნეტერი მოკრივე ლასტი პაპი, როგორც ცნობილია, წარმატებით გამოვიდა პრიაჟენით რინგზე. ევროპაში მან ჩაატარა მთელი რიგი საბრძოლოები და ბრწყინვალე გამარჯვებასაც მიაღწია.

**ᲡᲬᲐᲠᲝᲗᲘ:** ოქვენ ხედავთ ლასტი პაპს ვარჯიშის დროს.

# ᲡᲢᲝᲙᲮᲝᲛᲘᲡ ᲒᲐᲛᲒᲖᲐᲕᲠᲔᲑᲐᲛᲓᲔ

მოსკოველმა მაგიდის ჩოგბურთელმა ზ. ტიუნოვმა, როგორც ცნობილია, მესამე სპარტაკიადაზე ჩემპიონის ტიტული მოიპოვა. მან ახალ წარმატებას მიაღწია ვარეიგი ახლახან ლენინგრადში ტელეგადაცემის ჩემპიონობისას. ტიუნოვმა ამ ტურნირში ზ. რუდნოვამ აქ ვერცხლის მედალი მოიპოვა და ფინალში ვერ ვერ ვერ