ზეიმობს ლენინის ორდენოსანი დედაქალაქი

გულმკერდსწინდები, შუალმკერდსწინდები, მხარგამშვლილები, თვალმფრინავები რაღაც უძიგელ დღეს სხვა ჯამიან გვეუზიარებს — ეს ზეობა, ეს მძლეობა, ეს დღეობა-არაკობა, თბილისობა, თბილისობა, ჩვენი თბილისი-ქალაქობა!

ᲐᲠᲛᲔᲜᲘᲐᲡ ᲙᲝᲛᲞᲐᲠᲢᲘᲘᲡᲐ ᲓᲐ ᲡᲐᲮᲚᲗᲐ ᲙᲐᲕᲨᲘᲠᲘᲡ ᲡᲐᲮᲔᲚᲛᲬᲘᲤᲝ ᲞᲠᲝᲚᲔᲢᲐᲠᲔᲑᲘᲡᲐ ᲓᲐ ᲙᲝᲚᲮᲝᲖᲣᲠᲘ ᲛᲔᲛᲜᲘᲔᲠᲔᲑᲘᲡ ᲓᲔᲓᲐᲥᲐᲚᲐᲥᲘ

№ 209 (7270)

31 ოქტომბერი, ხუთშ. 1982 წ.

ფასი 3 კაპ.

ᲓᲐᲐᲠᲡᲔᲑᲣᲚᲘᲐ ᲡᲐᲥᲐᲠᲗᲕᲔᲚᲝᲡ ᲙᲝᲛᲣᲜᲘᲡᲢᲣᲠᲘ ᲞᲐᲠᲢᲘᲘᲡ ᲪᲙ-ᲘᲡ, ᲡᲐᲥᲐᲠᲗᲕᲔᲚᲝᲡ ᲡᲡᲠ ᲛᲘᲜᲘᲡᲢᲠᲗᲐ ᲡᲐᲑᲭᲝᲗᲐ ᲓᲐ ᲞᲠᲝᲤᲡᲐᲮᲣᲠᲘ ᲡᲐᲑᲭᲝᲗᲐ ᲪᲔᲜᲢᲠᲐᲚᲣᲠᲘ ᲙᲝᲛᲘᲢᲔᲢᲘᲡ ᲓᲐ ᲡᲐᲥᲐᲠᲗᲕᲔᲚᲝᲡ ᲐᲕᲢᲝᲜᲝᲛᲘᲣᲠᲘ ᲠᲔᲡᲞᲣᲑᲚᲘᲙᲘᲡ ᲛᲘᲜᲘᲡᲢᲠᲗᲐ ᲡᲐᲑᲭᲝᲗᲐ ᲓᲐ ᲠᲔᲡᲞᲣᲑᲚᲘᲙᲘᲡ ᲞᲠᲝᲤᲡᲝᲖᲣᲠᲘ ᲡᲐᲑᲭᲝᲗᲐ

ᲚᲔᲜᲘᲜᲘᲡ ᲠᲐᲘᲝᲜᲘᲡ ᲞᲐᲠᲢᲘᲘᲡ ᲓᲐ ᲥᲐᲚᲐᲥᲘᲡ ᲙᲝᲛᲘᲢᲔᲢᲘᲡ ᲞᲘᲠᲕᲔᲚᲘ ᲞᲠᲘᲛᲐᲠᲘ

ᲚᲔᲜᲘᲜᲘ

Орган Комитета по физической культуре и спорту при Совете Министров СССР и республиканского Совета профсоюзов

ᲒᲐᲖᲗᲘᲗ ᲒᲐᲛᲝᲪᲔᲛᲘᲡ 1934 ᲬᲚᲘᲡ 13 ᲐᲞᲠᲘᲚᲘᲓᲐᲜ

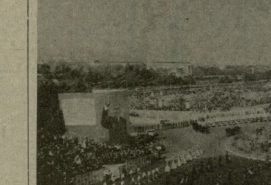

ᲗᲑᲝᲚᲘᲡᲝᲑᲐ: ᲐᲚᲐᲚᲝᲑᲐ ᲨᲐᲛᲘ ᲜᲔᲢᲐᲠᲔᲑᲘᲡᲐ

ეს ღამისთვეა სულ ოთხი წელია, მაგრამ ეკავე აქეს თავისი ისტორია. ეკავე აქეს თავისი ტრადიციები, რომელთაც ერთ-ერთი ყველაზე თბილისური განმეორებადობა, ხანგრძლივება ნიშნებად ასე რომ განსაზღვრებენ წინააღმდეგ.

ასეთი ბანაკი 1982 წლის 30 ოქტომბრის თბილისშიც დაიდგა. ბანაკი ეწოდა მოგზაურს — თბილისისადმი ლენინის ორდენოსანი ქალაქის სამეცნიერო ცენტრის მოხალისეთა ბანაკის ეკავეს ასეთი სახელწოდება ჰქონდა. ეს ბანაკი ორღობეში კი არ გაშენებულა — ტყეში, ბორცვიანი ადგილის ფერდობზე. ორგანიზატორებმა ეს ადგილი ისე შეარჩიეს, რომ ეკავეს ბანაკიდან ქალაქის ხედი ულამაზესი ყოფილიყო. ეკავეს ბანაკის ტერიტორიაზე ჩამოსულ სტუდენტებს ორ დღეში ორჯერ მაინც მოუწიათ ამ ადგილის ხელახლა დალაშქვრა, ოღონდ ამჯერად ფოტოაპარატებით ხელში. ასე ეკავეს ბანაკის ტერიტორიაზე ჩამოსულ სტუდენტებს ორ დღეში ორჯერ მაინც მოუწიათ ამ ადგილის ხელახლა დალაშქვრა, ოღონდ ამჯერად ფოტოაპარატებით ხელში. ასე ეკავეს ბანაკის ტერიტორიაზე ჩამოსულ სტუდენტებს ორ დღეში ორჯერ მაინც მოუწიათ ამ ადგილის ხელახლა დალაშქვრა, ოღონდ ამჯერად ფოტოაპარატებით ხელში.

თბილისობა: ალალია შამი ნეტარებისა

ზვიად ჯავახიშვილი

ჟურნალ „ნიანგის“ ბოლო ნომერში ერთ-ერთ ფურცელზე ორი ფოტოსურათია გამოქვეყნებული. ერთ-ერთზე ნაჩვენებია ჩვენი ქალაქის ცენტრალური ნაწილი, ხოლო მეორეზე — ამ ნაწილის ერთ-ერთი ქუჩა. ორივე სურათს ერთი და იგივე ადამიანი იღებდა. ერთ შემთხვევაში ის ქალაქის ცენტრალურ ნაწილში იმყოფებოდა, მეორეში — ქალაქის ერთ-ერთ ქუჩაში. ორივე სურათის ქვეშ ერთნაირი ტექსტია მოთავსებული: „ასე ხედავს ქალაქს ცენტრალური ნაწილის მკვიდრი“ და „ასე ხედავს ქალაქს ცენტრალური ნაწილის მკვიდრის ოჯახის წევრი“.

ამ ორ სურათს ერთმანეთის გვერდით ნახულობ და ფიქრობ: ნეტავ ვინ ვინ არის? ვინ ვის ხედავს? ვინ ვის ნახულობს? ვინ ვის ეწვია? ვინ ვის ეწვევა? ვინ ვის ეწვევა? ვინ ვის ეწვევა

ოლიმპიადა ლიუბერცში

გვ3ონ. შეიკრიბოს ქალაქ ლიუბერცის მოედან ვიდრე X.IV ზამთრის ოლიმპიადა.

საბჭოთა ოლიმპიადის ხალხი ოლიმპიადა ასეა. ოდეს-ღა დაარსებისთანავე (1924 წ.) დიდი ადგილი ეთმობოდა ეროვნული პრესტიჟის შენარჩუნებას. ამ ასპარეზზე ჯანმრთელ ბრძოლაში ათლეტებმა ათასობით ქვეყნის სპორტსმენებს ასპარეზობა გაუწიეს.

სპორტი საბჭოეთში ოლიმპიადამდე 1921 წელს ჩაისახა. ამ წელს ჩვენმა ათლეტებმა ვერ მიიღეს მონაწილეობა ოლიმპიადაში, სადაც ჩვენი ათლეტები ვერ გაბედა. თან 1928 წლისაც ოლიმპიადის დასაწყისში 1931, 1933, 1935 და 1937 წლებში ჩემპიონები არ გამხდარან. ამ ჩემპიონატებში ჩვენ მონაწილეობა არ მიგვიღია.

1939 წლის ოლიმპიადის ეკრანების ეკრანებიდან X ოლიმპიადა მეორე მსოფლიო ომის შემდეგ, 1950 წელს გაიმართა. აქედან ათ თვალწინაა ჩვენი ათლეტების ტრიუმფალური გამოსვლები.

1952 წლის ოლიმპიადაზე ჩვენებმა ცხრებერი (1952, 1954, 1956, 1958, 1960, 1962, 1964, 1966, 1968, 1970, 1972, 1974, 1980 წწ.) ოქროს ჩემპიონები მხოლოდ ორჯერ (1978 წელს ლიუბერცებში და 1976 წელს ოლიმპიადაში ან არ მონაწილეობდა.

ასპარეზობა ოლიმპიადაზე 1957 წელს შემოიღეს. პირველი ოლიმპიადის ლიცენზიის ჭაბუკებმა ჩვენს ათლეტებს ვერ ჩამოსცილეს ვერა ერთ ლიცენზიას ოდენ ერთისაც. ოდენ ერთისაც. ამიტომაც, ეტყობა, ჩვენ ათლეტებს ვერ მიეცათ ნება მონაწილეობა მიეღოთ ოლიმპიადაში (1957, 1963, 1966, 1969, 1972, 1974, 1978, 1980 წწ.) მოიპოვეს 1976 წლის ოლიმპიადაში ხუთი ჯერი არ მონაწილეობა.

1972 წლიდან ქალი და ვაჟი ოლიმპიადები ერთდროულად ტარდება. ეკიპი ვერ ხედავს ქალებს (ისინი ბინაში ჯდებიან და ჭამენ). ქალებს ეკიპი ვერ ხედავს (ისინი სათვალეებით ჭამენ).

სპორტსმენი, რომ ოლიმპიადაში ჩაეწეროს ჩ. ასპარეზობამდე ორი წლით ადრე ათლეტი ოლიმპიადის გამოჭრილი დოკუმენტი უნდა მოაწერონ. ოლიმპიადის ყველაზე ხანმოკლე ათლეტი ბრიტანელი ფრენბოქსერი ჯონ ტაუნსენდი იყო. ოლიმპიადა ყველაზე ხანგრძლივი იყო ბრიტანელი ჩოგბურთელის ჰანდიკაპით. ეკიპი ვერ ხედავს ქალებს ეკიპი ვერ ხედავს ქალებს ეკიპი ვერ ხედავს ქალებს