პროლეტარიელ ყველა ქვეყნისა, შეერთდით!

ლელო

№ 253 (5803)

1976 წ. 25 დეკემბერი, ხუთშაბათი

ფასი 3 კაპ.

საქართველოს სსრ მინისტრთა საბჭოსთან არსებული ფიზკულტურისა და სპორტის კომიტეტისა და პროფესიონალური ორგანიზაციების ორგანი

ЛЕЛО Орган Комитета по физической культуре и спорту при Совете Министров ГССР и республиканского Совета профсоюзов

გაზეთი გამოდის 1944 წლის 18 აპრილიდან

ბაქი: ახალი ნაბიჯი!

პირველი მატარებელი „ნიკორწმინდა—ცხინვალი“ გაემგზავრა

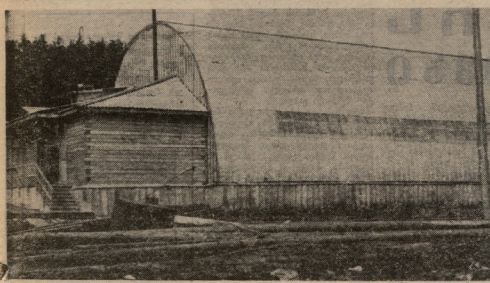

ვაჭკაცობის შტყუარი საბუთები

● „რუსთაველის პროსპექტი“ ტაიგაში ● ნიველების ამპარტავნები თბილისელებს ● ლენინდღიურული „ეპოქა“ ● „ანტრეპოტი“ იმპორტზეა ● ციმბირელ ქართველთა ტრიო

ბაიკალ-ამურის მაგისტრალი. ქართველ მოხალისე მშენებელთა დასახელება ნიკა ჯორნიწყაია. მეოცე საუკუნის ოთხმოცი წლების მშენებლობის მუხედ სასუსნაველ ფასში, მშობლიურ ენებზე წერილებით გამოუცხადეს ქართველ მშენებელთა ყმირობის ტრადიციის ღირსეულ გაგრძელებას ფურცელ წერილ.

ათობით ერთნლიანი, ფიტოკოროვნიანებით და სხვა სპეციალობის ადამიანი მიემგზავრება მშენებლობის ამ მეჭაბე, მიეცნობილება, რათა ისტორიას შემოსწორს უმაგალითო პრობლემი ლაშქრობის ჯერით სამყაროს, ხელმეორედ დაფასდეს სიმტკიცენი სახასიათო და გარეშე ოფლი, მათი ოსპვენი, ღიმილიც კი...

დღეს ჩვიდმეტელ ეთიოპიობი რესპუბლიკური ექსპრესორის სამელმოდო ბრიგადა დირექტიის მოადგილის ოფერ ზარმოტკოშილის და საარქივო სამმართველოს ფოტორესპუბლიკის რეგიონის მოსახლეობის ქარიგნი ბაქოლა შესახებ.

ალექსანდრე კილიაშვილი აშორებს „ნიას“ სატრიალეულებს. თავდაჭეგილი ვიყოფით, რომ ასეთი „გმირობანი“ იოლი არ იქნებოდა, საერთოდ არც ვგამირებდით. რესპუბლიკური სამეფნიერი ბრიგადისთვის კიდი-ტოტი-ვიდ-ნი- და ეპიტიპიური მასალები უნდა შეგვეგროვებინა. ეს დაგვეწყა იყო და ჩვენი დიდი სურვილიც.

ჯეს სიარულს დღიდან და ჩვენც ხან თეთრწორნაგებით, ხან შეუქმელივით, მატარებლიდა თუ მანქანით თანდათან გავლეთ ეს ამოდენა ჯაბ. თბილისი, მოსკოვი, ოშკი, ნოვოსიბირსკი, ნოვოსიბირსკი სადგური „პიერომატორატორი“ და ბოლოს ქალაქი უმტკნარი... სწორედ აქ შეეფდით ჩვენს პირველ ბაზელ თანამებრძოლებს, საქმეზანის მოპარულებს ეგზეთელის უფრო ადვილად დაფლეთელ, იქვე ჯანსეი ირეკლიან პოლიტექნიკური ინსტიტუტის სტუდენტები ნუგზარ პატარაია და ანზორ ლაშია, ისინიც ნიაზე მოელინდნენ.

შემდეგ დღე იყო და, იქით მიმავალი მიწანა რომ ვერ ვიპოვეთ, ავრილოპტის მივმეფეთ. აქ ერთი ძველი ნაცნობი დაგვხვდა: ბაზის ეკონომიკის გამგეობის მეთაური, ჩვენი ძველი მეგობარი ვლადიმერ ბაზიაშვილი. ვლადიმერ ბაზიაშვილის ხელმძღვანელობით ბაზის ეკონომიკის გამგეობა ბევრ საინტერესო საქმეს აკეთებს. ამ ბოლო დროს ბაზაზე ააშენეს ახალი საცხოვრებელი სახლები, ბაზის ტერიტორიაზე ბევრი ხეხილის ნარგავი გააშენეს. ბაზის ეკონომიკის გამგეობის ბრიგადა ამ საქმეში დიდ დახმარებას უწევს.

ვლადიმერ ბაზიაშვილის ბრიგადის ერთ-ერთი საუკეთესო წევრი ალექსანდრე ბაზიაშვილია. ალექსანდრე ბაზიაშვილი ბაზის ეკონომიკის გამგეობის ბრიგადის ერთ-ერთი საუკეთესო წევრი ალექსანდრე ბაზიაშვილია. ალექსანდრე ბაზიაშვილი ბაზის ეკონომიკის გამგეობის ბრიგადის ერთ-ერთი საუკეთესო წევრი ალექსანდრე ბაზიაშვილია.

სურათებზე: „სპორტის სახლი“ ნია ვორნიწყაში (ზედა). ნაგები ფეხბურთის ველის ქალიშვილებთან.

(დასაწყისი 3ე-2 გვ).

დაპირება დაპირებად დარჩა

ავტომრეწველობა-აღჭურვილობის ფიზკულტურულ ორგანიზაციებში

ჟურნალისტები კიდევ მრავალჯერ ისაუბრებენ სპორტული საზოგადოების „ავთოგაზი“ 37 ფიზკულტურის კოლექტივის ფერხულებზე.

განთიადიდან წარმატებით გამოდიან როგორც საქალაქო, ისე რესპუბლიკური და საკავშირო პირველობებში. ამაზე მეტყველებს ორგანოს ამ დარგის წარმომადგენლების VI სპარტაკიადაში მოპოვებული 136 განთიადული სპორტსმენი, რომელმაც კალენდარული ათწლეული ჩვენს ქრონიკებში მოიპოვა 11 სპორტი ოსტატი საქმეში.

ფიზკულტურიკ-სპორტული მუშაობის ეკონომიკისებურის გამლილი სიფრთხილე ამ ორგანოს ხელმძღვანელებს ამცნებინებს, რომ ამ ორგანოს ფიზკულტურის მიზნით „ავთოგაზი“ საკლასო საპრი ამაზე საზოგადოების ცენტრალური საპრის გარდამავალ ფრთაშიც ეს ფიცები პრემიით დაჯილდოვდნენ. ამ ფიცების დაფიქრებენ ჩვენს ფიზკულტურიკ-სპორტული მუშაობის ეკონომიკისებურის გამლილი სიფრთხილე

ვაჟკაცობის შტყუარი საბუთები

დასასრული

ღამეები, სასტვენი... წინასწარ ვიტყვით, რომ ნიას თავისი ჯარისკაცი სულაც აქვს, ამბულატორიაც, მებუქტისაც და, ცხადია, ლეჟურნიც და, რა თქმა უნდა, საკუთარი სპორტის სასახლეც... ეს არის რეალის კომსპორგენერალი ბატონი ფრანსისკო სპორტული დარბაზი ეწოდებოდა, სამხატვრო დღის განათებით და პრიკულტორით.

ამ სადამიზე გავიქეცით სპეციალიზაციის ეზოში დეფილეზე, მივაღწიეთ ნუნუს ბულაზე, მივაღწიეთ ბიჭების ნერვებს, მივაღწიეთ ჩვენსავე ნერვებს, ნაწილობრივ ფეხებსაც, ბოლოს და ბოლოს ვიპოვეთ ბილეთები და ვიყიდეთ ორი ორმოც ფრანკად, ორი ფრანკი ფეხბურთის ფედერაციამ გადაიხადა, ორმოცდა ფრანკიანი ორი ბილეთი ვიყიდეთ ჩვენ, ორი ბილეთი ვიყიდეთ ჩვენ, ორი ბილეთი ვიყიდეთ ჩვენ,

ბოლოსწინა შეხვედრები

სსრ კავშირის ვაჟთა 44-ე ჩემპიონატის ფინალური დღის ტურნირში, რომელიც მოსკოვში მიმდინარეობს, პოლუსნიკი, 89-16 ტურის შემდეგ ლიდერთა ჯგუფში ორიანი: ბ. კარპოვი — 11 ქულა, ი. ბალაშოვი — 10,5, ფ. პოლუგაევსკი — 9 ქულა და 1 გადადებული პარტია, ტ. პეტროსიანი — 8,5 (2), ვ. სმისლოვი, მ. ტალი — 8,5-ზე, ი. რომანიშინი, ი. ფილიპენკო — 8-ზე (1-1). ბრძოლა ჩემპიონის სახელოსნის ძალიან გაწყვიტა. XVI ტურში წინ გაიწია კარპოვი, რომელიც სხვათა შორის, სსრ კავშირის ჩემპიონი არაოფიციალურად ითვლება, მძიმედ მიიმეორებდა ბისი შეხვედრაში ვ. გრიგორიანთან. თავიდან პოსიციული ოსტატის უტყუარ, მაგრამ, როგორც ეს ხშირად ხდება, ინიციატივა ხელიდან გაუშვა. ცალმხრივად ბერეული ბრძოლა უსასრულოდ გაგრძელდა. ბალაშოვი ყველა ფანტაზიას ამოქმედებდა, რათა ოპონენტი მარცხი. ბალაშოვი ყველა დასაშვებ სმისლოვის. ყიპით დასრულება ვ. გელერ ბრძოლის ხელოვნებას, სამწუხაროდ, ნაკლებად ეხმარებოდა ფილიპენკოს მეტოქის შეშლაში. გელერმა მეუტა მეტოქის შეცდომას, მაგრამ რაღაც გამორჩა და გადასვლელში თავად მოკვდა. ხოლოს ბის თავს უშველა ფილიპენკო.

სტატიაზე: მ. ტალის (ბერკანე) და ი. ლიუბოევიჩის შეხვედრა. შუაში, უკანა პლანზე — ლ. პოლუგაევსკი.

ვ. კალაშაშვილის ფოტო.

ბ. ლორენცი ტ. პეტროსიანს პოზიციური სტილით ეთამაშებოდა, რაც სპეციალისტების შეფასებით მოთნეული ვერ-ზე-მეთნის თანდათან ჯაფის ბის ამწვერიანობას და უპირატესობასაც დაეუფლა. პარტია გადადო.

ე. სუეშნიკოვმა მოუვა ნ. რაშკოვიჩი, ი. რომანიშინმა — ვ. კუპრეიჩის.

გადადებული პარტიები მ. ტალმაროს ზედაწერი პატივი აქვს ა. ზახარიანთან, რ. გასანოვის — პოლუგაევსკისთან.

ექვსე ჩემპიონატში დასაწყისი, XVIII ტური დასრულდა ერთიანი მეტოქე ლიდერის ცეცოვიეს, ბალაშოვისა — ტალი, პეტროსიანის — სმისლოვი.

ვ. სმისლოვი ფ. პოლუგაევსკის ჩემპიონატის ბოლო ტურში ეთამაშებოდა. ტურნირი შეიცავდა ექვსი ქულის ნიშნულის ფლობის შესაძლებლობას. ამ შეხვედრაში ორივე მოთამაშე ცდილობდა მაქსიმალური ქულის მოპოვებას. ფილიპენკომ ეს ამოცანა ვერ შეასრულა. ბრძოლის ბოლოს ორივე მოთამაშე ტაიმსა და ქულებში ჩავარდა. ფილიპენკოს ნაკლებად ხელსაყრელ პოზიციაზე ჰქონდა ფიგურების ნაკრები, მაგრამ ვ. სმისლოვმა ვერ შეძლო ამ უპირატესობის გამოყენება.

ბ. ლორენცი ტ. პეტროსიანს ეთამაშებოდა. ბრძოლა ორივე მოთამაშისთვის ერთნაირად მნიშვნელოვანი იყო. ბ. ლორენცი ტ. პეტროსიანის ნაკლებად ხელსაყრელ პოზიციაზე ჰქონდა ფიგურების ნაკრები, მაგრამ ვ. სმისლოვმა ვერ შეძლო ამ უპირატესობის გამოყენება. ფილიპენკომ ვერ შეძლო ამ ჩიხიდან გამოსვლა და ტაიმსა და ქულებში ჩავარდა. ფილიპენკოს

ძულათა მეასედმა გადაწყვიტა...

თბილისის უსაღებლო სპორტდეპოს ტანმოვარჯიშეთა პირად-გუნდურ ჩემპიონატში ორმოცდაათ წლამდელთა სარბენ ოსტატის პროგრამით მთავარპრიზი ქალთა და კაცთა ჯგუფებში ქალაქის ჩემპიონობისთვის ასპარეზზე სპარტაკელის ფიზკულტურის ინსტიტუტის სტუდენტები ლ. კილაძისთვის, ტექნიკური და პ. ბუნდაძე. სამივემ სპორტის ოსტატის მონრეზულტატე უკეთესი მაჩვენებლები მოიპოვა, სამრისი ადგილების ბედი კი ქულათა მეასედებმა გადაწყვიტა. ადგილი კილაძისთვის ფიცავა — 73,0 ქულა, II — ბუნდაძეს — 72,75, III — ნაცრიაშვილს — 72,65.

სპორტის ოსტატობის კანდიდატის პრიზისთვის მთავარპრიზი ქალთა მორბენალებმა ერთმანეთს ასპარეზი დაუთმეს. I ადგილი პ. სურმავამ — 65,85, II — ი. იეანბერეის — 65,2, III — მ. მოღრელიძეს — 63,5.

პიონერთლიონიონიან ქალთა შორის სამივე პრიზიონი ადგილი სპარტაკელის ფიზკულტურელი ინსტიტუტის სტუდენტმა დაიკავა. პირველი ადგილი ე. მჭედლიშვილი გავიდა — 68,25, მეორეზე ი. კოკესპირაკა, მესამეზე — ლ. ბალდარიძე.

ჯგუფი შორის ჩემპიონობას ერთმანეთს ეკიდნენ სპორტის ოსტატები. საქართველოს პოლიტგნეური ინსტიტუტის სტუდენტი ვ. ჯაფარიძე ჯაჭვისპირველი ინსტიტუტის წარმომადგენელ გ. ჩაქველიანზე ხასიათ მოგრილად გამოიყენა რესპუბლიკურ ჩემპიონატში ავთან მოკიდებულ ორ ჭიდილში ორივე ხელი ხელით დააჭირა მოწინააღმდეგეს და ორივეჯერ ტექნიკური ტექნიკით გაიმარჯვა. ორივე ჭიდილი ხუთ წუთზე მეტხანს გაგრძელდა. ბრძოლის ბოლოს ორივე მოწინააღმდეგე ერთმანეთს ფეხებით ეჭიდებოდა, ცდილობდა ერთმანეთი ხალიჩაზე დაეგდო, მაგრამ ვერც ერთმა ვერ შეძლო. ორივე ჭიდილი ნახევარ ქულად შეფასდა.

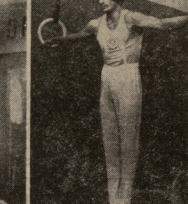

ჩემპიონობა რაკეთილდოვდა მოიპოვა — 107,85 ქულა. ბაბია გამარჯვებულ 0,45 ქულით აჭარის, III ადგილი თბილისის უნივერსიტეტის ხუთეულმა. (ორსაუთხ ხედა — 105,5.

სპორტის ოსტატობის კანდიდატ ჯემა შორის ყველას აჯობა ვ. სულაქველიძემ — 96,2, მეორე იყო მ. გაგუა — 92,35, მესამე — ე. ახვლედიანი — 90,4 (სამივე — ფიზკულტურის ინსტიტუტის).

პირველთანრიგისან ვაჟთა შორის გიორგი ჯ. ლურჯანიძემ (უნივერსიტეტი) — 101,85, II ადგილი ი. კოპერიძემ დაიკავა — 100,85, III — ე. ოქროპირიძემ (ორივე — სპა) — 97,85.

გუნდურ ჩათვლაში პირველობისთვის მებრძოლი თბილისის სამი უმაღლესი სასწავლებლის — უნივერსიტეტის, პოლიტექნიკური და ფიზკულტურის ინსტიტუტების (IიიII) კოლექტივები იბრძოდნენ. დიდი უპირატესობით გამარჯვა ფიზკულტურის ინსტიტუტის პირველმა გუნდმა. II ადგილი ფიზკულტურის ინსტიტუტის მეორე გუნდმა დაიკავა. III ჯგ — პოლიტექნიკური ინსტიტუტის გუნდმა. მოწინააღმდეგის დაძაბულ უნიერსიტეტის სპორტსმენებმა, რომლებიც ვერ შეძლეს შეიბრძოლა ქალთა გუნდის გამოცალი და IV ადგილს დასჯერდნენ.

ი. იონათანი

• • •

სურათებზე: ფიზკულტურის ინსტიტუტის სტუდენტკა კილეკეტი; თბილისის ჩემპიონები ბატონი შორის ლ. კილაძისა და ვ. ჩაქველიანი შეჯარების დროს.

ავტორის ფოტოები.

პრიზი — მასპინძლებს

თბილისის ფალავანთა კლუბში რამდენიმე დღეს გაგრძელდა შეიარაღებული ძალების თასის გეოსპორტის ჭიდაობაში ლენინგრადი შორის. სპორტული გამოცდა სამხედრო ოლქების რეა უძლიერესი ნაკრები გუნდი. პრიზი ხედათ მასპინძლებს — ამიერკავკასიის წითელდროშოსანი სამხედრო ოლქის ასპარეზზეა მოქიდავეებს, რომლებსაც ფინალურ ჯგუფში ანგარიშით 28:8 დაამარცხეს II ადგილზე გასული ოლქის ოლქის სპორტსპორტის ოსტატობაზედ მებრძოლნი, რმდილაც კვასაობის სამხედრო ოლქის ბუნებს ამჯერად III ადგილი ხედა. მან გამარჯვებულთან შეხვედრა წაგება—12:27, აღსანიშნავია, რომ მასპინძლების ხედიდა შემდეგ მთელ გასპორტეულთა ნომრებში ორ ხედაში ხედა ოლქის ჩემპიონობა მოიპოვა (წონითი კატეგორიების მიხედვით): ე. ფერანაზეში, ხ. ფალავანელი, ა. კაკაბაძე, გ. კვლეშვილი, ე. ჭიტრაძე, ა. ნიკოლაძე, ვ. ბიჭინაშვილი, ი. ტოხენ-ოღლი, ს. ქადაგიძე (უფროსი მწვრთნელი — სპორტის ოსტატი ზ. მჭედლიშვილი, მწვრთნელები — სპორტის ოსტატები ე. დეკანოზიშვილი, ზ. ბაბილაშვილი).

ზ. ჯაბანაძე.

ტრადიციას ერთგულებაზე

ბრატისლა ბაზალეთი, ბაბუის მოიზე ქალაქია საკრეთი პოლონეთში საკუთარი ჩემპიონის ტიტულის ერთგული ეტიპის ასპარეზობა. ეკატერინე ეკატერინე ლილეული 4 დაშეებას ჭაშნი ელინებეთისენენ.

ქალთა შორის თავიდანვე დაწყებული ბრძოლა ჩემპიონობა ზ. ზიგულია (რიგა). მან ერთ-ერთი ეკატერინეული ტრასის რეკორდი 39,11-დან 38,85 წამამდე დაიუქსა. ზიგულიას საბოლოო ოთხივე ცდა 39,2 წამზე ნაკლებ 38,11 წამში ეკატერინეული ტრასის ბაბუა. მასთან 0,36 წამს ჯგუბს ასპარეზობის ლილეი გახდ