პროლეტარებო ყველა ქვეყნისა, შეერთდით!

ლილო

№ 68 (5877)

1977 წ. 7 აპრილი. ხუთშაბათი.

ფასი 3 კაპ.

საქართველოს სსრ მინისტრთა საბჭოსთან არსებული ფიზკულტურისა და სპორტის კომიტეტისა და პროფკავშირთა რესპუბლიკური საბჭოს ორგანო

ЛИЛО Орган Комитета по физической культуре и спорту при Совете Министров ГССР и республиканского Совета профсоюзов

გაზეთი გამოდის 1934 წლის 18 აპრილიდან

ოფიციალური ცნობები

1977 წლის 19 ივნისს...

საქართველოს სსრ უმაღლესი საბჭოს პრეზიდიუმის ბრძანებულებით, საქართველოს სსრ მინისტრთა საბჭოსა და პროფკავშირთა რესპუბლიკური საბჭოს 1977 წლის 19 ივნისს...

მთავარი საზრუნავი — ხანმოკლეობა

პრომკავშირთა საკავშირო XVI ყრილობაზე სჯას ცენტრალური კომიტეტის გენერალური მდივანი ამხანაგი ლ. ი. ბრეჟნევი ბევრ ნაკლოვანებაზე ამახვილებს ყურადღებას და სპორტა და ჯანმრთელობის ფიზკულტურა და სპორტა დასახელებულ. დღის, ადამიანის ცხოვრებაში ფიზკულტურის და სპორტა ადგილის, ფიზკულტურული ორგანიზაციების ჯანმრთელობის დაცვის ორგანოებთან ერთად დიდ მუშაობას ეწევიან წარმოებაში შუშაობა და მოსახლეობა დაკვალიფიკაციის ამაღლების საშუალებები. საბჭოთა ხალხი ფიზკულტურა და სპორტა მნიშვნელოვან ადგილს უთმობს ადამიანის ჯანმრთელობის განმტკიცებას, ხალხის ფიზიკური აღზრდის საქმეს.

ამ ღირსშესანიშნავ ფონზე, რომელიც მოწყვეტილია ფიზიკური აღზრდის გაუმჯობესებისათვის ბრძოლისაგან, ნათლად ჩანს ნაკლოვანებები საქართველოს ჯანმრთელობის სასახლეში, ერთ-ერთი მთავარი ადგილი „იმედის სტარტებს“ უკავია. შეიძინება ამ ფირმის დიდი ალბომები. ძველი სიხარბის ძირითადი ნაწილი იმას მიეძღვნება, რომ სულიერს შეეძინებინა ხარჯ გუნდის შორის ტარდებოდა. ეს გუნდები კი ძირითადად სპორტკლუბების გეზრთნებული მიხედველებით იყო დაკომპლექტებული. ამ ღონის ფიზკულტურის მასწავლებლის უფრთხილესად რჩეოდა ძირითადი მასა.

მეორე დიდი ნაკლი შეიძინებინა ხარჯი გუნდები მონაწილეობის ისაა, რომ კოლექტივის წარმატება ან წარუმატებლობა სრულიად არ არის დამოკიდებული ფიზკულტურის მეთოდისტის მუშაობაზე. გუნდი მეძღვნა წარმატების ღირებულ, მაგრამ სულიერი მონაწილეთა ფიზიკური აღზრდა ძალზე დაბალ დონეზე იდგა. „იმედის სტარტში“ ყველაზე მასობრივი სპორტული შეჯიბრება. სტარტზე სულის ყველა მონაწილეთა მონაწილეობა. სულიერმა ეკონომიურად და ლოგიკურად უნდა შეეფარდებინა სავარჯიშო ტვირთი ორგანიზმის ფიზიკურ შესაძლებლობებთან. ამ ღონის შეეფასებინა ფიზიკური აღზრდის ხარისხი. ამ ფირმის ეკონომიურად და სპორტა მნიშვნელოვანი ნაწილი

სილამაზის, ჯანმრთელობის თავზღაპრო

ყველაზეთრი აქედან იწყება. ჯანმრთელი კაცისთვის ქრისტიანობა ანათემა. ჯანმრთელობა ხალისი, ენერგია, ასევე ათასობით ბევრად უფრო გამოადეკვატი საქმეები და ფრსები. ზოგად-გამამხნევებელი ჭეშმარიტი, რომელიც რიცხვი დღეთითდე მრავლდება, სწორად ამ კეთილ საქმეს უსახსოვრებია ვარჯიშობენ, განსაკუთრებულად ცარიელ-ცარიელ ადამიანებს, რომლებიც რაც შეიძლება მეტი ბარელ თავს, მეტ წვნელით შეტანონ საჭმით სახლის სანებით.

დღეს ჭანდიაციის" ეკლატერიები სპეციალურ ჩაცმულობებეული ზოგად-გამკაჭანილებელი ჯეუფის სტებრები ვართ.

— ლენო, ტელიან მოგწონს...

— გაგა მარტო მოგწონს!! — მაწყვეტინებს იგი, — „დინამოს" სტადიონთან ვიხოკინა. ხანდახან მაგრამ დროს ჯხუას რომ ვდატყობდეთ, გარეთ ცელან გამოვდიოდით, მიგინდა ფეხით სახლეში. ახლა ქვირიტის არსებობაც გადაჭედილებულა. ყოველ ცარა დღეს ჩვენი კუეუი ლაჩრობის ამუოს თანილის გარშემო. ერთხელ კუს ტბა „დედაწერეთ". სტუდენტები გადავაყარეთ. ბიოდენ. ერთმა გვკითხა: „ბები, ფეხით რამ ამოგიყვანათ?" ვიწუხებთ, — ბებია კი არა, ჩვენებრივი ტერიტორია ვართ-მეთქი.

ხმამაღლა ვიცინით.

— ახლა წადი. ბიღი ვარჯიში იწყება დღ...

— მერთხელა წამშორეს იღეს. ორკვლივ სიარეა. ყველას საკუთარი მაკა უჭირავს ხელში.

— რაშეგხია? — კითხულობს ლენა ტერატოლია.

— იცი, ფიზიკური, იცი, ცხრამეტი, ჩვიდმეტი!

— ულანი ნორმალურია!

— ბასაბედისწერ

— მერთხელა წამშორეს იღეს. ორკვლივ სიარეა. ყველას საკუთარი მაკა უჭირავს ხელში.

— რაშეგხია? — კითხულობს ლენა ტერატოლია.

— იცი, ფიზიკური, იცი, ცხრამეტი, ჩვიდმეტი!

— ულანი ნორმალურია!

— ბასაბედისწერ

— ბარემ ეგ ცნობილია, ეგ ჩვენ ვიცით, ეგ ჩვენ ვიცით, ეგ ჩვენ ვიცით

ოლიმპიადა და მისი რამდენიმე განფოთლება

ფინალდადებები, პრობლემები, ფინალდა ლეგენდები...

რამდენი წელიწადია სოკოს აღმასრულებელ კომიტეტში, ისმენი ახალ-ახალ ოლიმპიადების მომზადებაზე. საერთაშორისო ოლიმპიური კომიტეტის ამ განსხვავებული ფუნქციონერებმა ისე ვერ მოხერხდა თავის დარად ერთ ან რამდენიმე ოლიმპიურ ქალაქში ოლიმპიადის ჩატარების ტექნოლოგიის ზედმიწევნით ცოდნას გაეზიარებინათ ადგილობრივი ორგანიზატორები. ამიტომ ყოველ ოლიმპიადას თავისი დღის წესრიგი აქვს. ყველა ქვეყანას, ყველა ოლიმპიურ ასოციაციას თავისი მისია ოლიმპიადის ისტორიაში. ზოგჯერ ეს მისია ისეთი ტრაგიკული ხასიათისაა, რომ ამ ოლიმპიადების ისტორიკოსებს ხანდახან ძალიან გაუჭირდებათ ამ ფაქტების ერთმანეთთან დაკავშირება.

1977 წელს ინსბრუკში პრაღაში საერთაშორისო ოლიმპიური კომიტეტის მოწვეული გიიმპორტის ეს სხვადა XXIII ოლიმპიადის ჩატარებასთან დაკავშირებული ფინალდადებების თაობაზე. 1984 წელს ოლიმპიადის ჩატარების უფლებას ერთ ქალაქს კი არა — ორიანთ, თუმცა სულ მთელი ხანგრძლივობა სოკ-ის სხდომა ერთი დღე გაგრძელდა. ეს ფინალდადებები ასეთია:

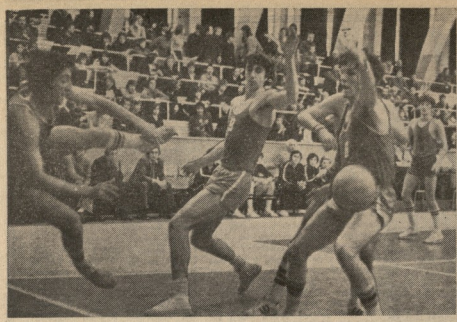

II საკავშირო ახალგაზრდული თამაშები

ტურნირის ამსახველი ეს ფოტოსურათები გუშინ მივიღეთ რედაქციაში. ისინი გამოგვიგზავნა ლატვიის სპორტული გაზეთის „სპორტის“ ფოტოკორესპონდენტმა დ. მეზაციემსმა.

ზარას გრაჟლიიემ (მარცხნივ) ამ ტურნირში 140 კგ-ზე მეტის ნაცვლად 145 კგ-ზე; მოსკოველებთან თანაბარი მოედანი.

ფინალური მატჩი საქართველო — უკრაინა. გუნდისთვის იბრძვიან ალექსი ხელოსანიანი და ზურაბ სინჯარაძე.

ქალაქის საბჭოს აღმასკომის თავჯდომარის მოადგილე ვ. ქრაკუზე ჩვენი ფეხბურთის კაპიტანს ნ. ფერიძეშინს თასს გადასცემს.

ოცი შემდგომი წლების სპორტული მეგობრები და მებრძოლები, ძალიან ბევრის კაპიტნები, ნაკრების წევრები, ევროპის ოლიმპიური თამაშების მედლების მრავალგზის ბრონზეები, ევროპის ჩემპიონები ოთარ ქორკია და ზურაბ სინჯინი.

ოლიმპიადებს ჰოლანდია უმასპინძლებს

ჭადრაკი

ამ ბოლო ხანს ჭადრაკის სამყარო ცუსტოფიერთა ფიდეის პრეზიდენტის იროვეთან 8. ფიდეს (პოლანდია) მოდაზეობით. მისი მერეობა უაყია მსოფლიო პირველობის მატჩის ჩატარების ბედი განსილებას, როდესაც იგი მსოფლიო ჩ. ფიშერის მოთხრების უწესებით ამბრძოლი, ფიდეი ფიშერის მეზრძანებას არ ითიჩნევს. შეიდეც მან არარად ჩაავლი ერორეული ფუძეწრეულის მოთხრება XXII ოლიმპიადის მიიდიდან (ანარალი) ისეთ ქვეყანაში დაიტანის შესახებ. ამან ის გამოიწვია, რომ ლიმბიაში კორტრიალისტი და გაიარაკა ატრიას, ატიისა და ეკრისას ზოგიერთი ქვეყნის ეკრედიტის ქვეყნების მოკიდრაკეებმა, რომელიც უკლიკრისი ირიან (ბაყალთად, სსრ კავშირის ეკრედის 1952 წლიდან ჩაჭარბებულ თერთმეტჯერ ოლიმპიადაში გამოსვლის ეკრედიტაზე). ეკრის ეკრედიტაზე, რა თქმა უნდა, ამ ამბავმა მზარი მეიქანა ფიდეს ხელმძღვანელობაში. მ. ეიდეთან ეკრედიტაზე ეკრის გამგეობა ფიდეს ეკრედიტაზე მეიდინა და გადაწყვა (ეკრ მეიე ეკრედიტაზე ი. ბაკრის მეეყვა.)

ოთხერ (1972, 1975 წწ.), რიგი ეკრეთა ნოისის მსოფლიო პირველობაზე ეკრ მაჭრის გამოსვლის საკითხები წყდებოდა, მ. ეიდენ თავი ანარალ მაის მოეკრიბებას და სამოწუხარიდ მაპარტ ჯერ ატრიას, მერე კი — ატიას.

ეკრედიტაზე ამის გამო ფართო საზოგადოებრიობამ მ. ეიდეს გადაჭრეზე მოითხოვა. ჩანს, არც თავად იყო ეკრ ნაადნეეკი. რამდენიმე ინტერვიუში მან ეკრედიტაზე გამოქვეყნა, რომ ხეირს ხმაც გადაეღოთ.

ჭადრაკის კონკრატი ძალაში 1978 წლის ივლისიდან.

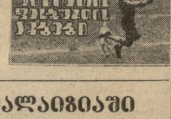

დაუპარცხებელი პრეზიდენტი პარჩა

შაში

ცხინვალი, 6 აპრილი (ტელეგრაფით). ცხინვალის შაშის სკოლის ეკრეთა პირველობაში, რომელიც ეხინვალის სახელოსნო კლუბში მიმდინარეობს, შეიდა VI და VII ტურების შემდეგ ასე ინაწილა ადგილები:

VI ტურში ვ. ითწერიელმა (თბილისი) მოეკრა ნ. თოდუას (ცხინვალი), ს. ბალიაევმა (ხიხეში) — ვ. ეკანოვს (თბილისი) და ი. მირიანაშვილმა (ცხინვალი) — ი. კოპანიძეს (ფოთი). ფაზიდენტ ვ. ხარებოვი — ს. ქოქრეი (ორეკი — ცხინვალი), ვ. ცანავი (ფოთი) — ვ. ეკოდინა, ბ. ლეკიაშვილი (ორეკი — ხაშური) — ვ. ეკანოვი (ორეკი — თბილისი) — ვ. ეკანოვი — ვ. ეკანოვი, ბ. ხაშ