პროლეტარიელ ხელოვნებას, ფიზიკოსებო!

ლელო

№ 243 (6052)

15 დეკემბერი 1977 წ. ხუთშაბათი.

ფასი 3 კაპ.

საქართველოს სსრ მეცნიერების საგანთაშორისო არასტანდარტული ფიზიკულტურისა და სპორტის კოლექტივების და კრწანისელების ფესტივალის ორგანო

ЛЕЛО Орган Комитета по физической культуре и спорту при Совете Министров ГССР и республиканского Совета профсоюзов

გაზეთი გამოდის 1934 წლის 13 ნოემბრიდან

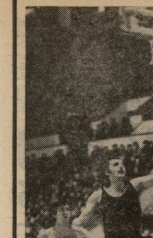

სსრ კავშირის ჩემპიონატი

კალათბურთი, ცსკა და სხვანი

თბილისი. სპორტის სასახლე. 10 დეკემბერი.

„დინამო" (თბილისი) — ცსკა 83:57 (51:45).

„დინამო": *ძაძიკური, ჩხეიძე, გარეჯაგა, ბიჭაშვილი, ჩოხელი, გრძელიძე.* დერიუგინი, *მ. ჯორჯი, ქეთაძე, ზელვენსკი.*

ცსკა: *ერმაშენი, მილოსერდოვი, ეფრემოვსკოდოვი, დოლატოვი, მელეშენი, მოჭონი, ტატაშკოვი. ე. კოკალენკო, ს. კოკალენკო.*

მსაჯები: *ი. ზუბასტოვიჩი* (უკრაინა), *მ. ბერნსკი* (ლიტვა).

ორი გუნდი ერთ კალათში — ამგვარი განსაზღვრა საფეხბურთო მოედანზე მყოფმა ქუჩის მრავალჯერმა ჩემპიონმა ცსკა-ს გუნდმა, რომლის წარმოდგენაში იმ ღირსშესანიშნაო კალათბურთელის, რომ კაცს მთელიანებად ვერ ქმნიდნენ. ორი გამოკლებით, ან ასეთი მაჭანკალი ვინმე ვერ მოიძებნებოდა ცსკა-ში 10 დეკემბერს.

ეს იყო თბილისის ტერის შესანიშნავი და ამასთან ცეცხლოვანი მაჭანკალი ბატონ „დინამოს" ყველა შემდგომ ნოტიო, ამბილიანი ხელით ფორმულ დამნიშნებელ (ნულებნიდან გაფრცელებულ ტერმინს თუ გამოვიყენებთ) ტრიბუნის თვითმხილველ ეუბადეც „ან თამაშობა").

ახლა კი ჯერჯერობით განზე გადავიდეთ ამ ირონიანირთული ნაკლებად ტაქტიკურ თამაშის პერსპექტივიდან სხვისმალი და გუნდმაგვარიანთან ერთად დღესაღამეც კალათბურთის ერთ ალე თ ეუნიანესთან პრობლემას მიეურებოდა.

ცსკა მართლაც ძლიერი კოლექტივია, მორეულოვნილია, თავის შუბლი ბედნიერით. თუთ ასეთი ხელის არსებობის ფაქტმი ურნალ ბრაზია, მაგრამ ამ საკვირა, რომ ქვეყნის თითქმის ყველა საუკეთესო კალათბურთელის ერთ კლუბში თავმოყრის ტენდენციამ (ჭ. კ. ცსკა) ან კალათბურთის პიონერობის შეუწყვის ხელი, ან საერთოდ საალეში გუნდების წინსვლას, რაც თავის მხრივ საბჭოთა კალათბურთის აქმაყოფილის, ქუჩის ბავშვის გაძლიერების ცვლილებ რულეთი სიფრაქვია.

ამ თუმცა ნუნეს არც ღირდა საუბარი, ვინც მუნებურადაც დაკვირვებული ყოფილა ცსკა-ს ნაწილობრივ პიზიციის დაკვალინების და უფრო ღიაკეთის, ბაგრან ბაგრანოვიჩ გაზრდაზე. ბაგრან ბაგრანოვიჩის არის, რომ ცსკისეული ტაქტიკური ჩინებული ცენტრალური ფიგურა ალექსანდრე ბელოვი — ბაგრან ბაგრანოვიჩის ერთ-ერთი ფავორიტი.

ამ ზაფხულს სსრ კავშირის ნაკრების საწვრთნო-სატრენირო ტერმინ ქობულეთში ცსკა-ს წევრობისას ეროსულიმ არაორაზროვნად წინააღმდეგობა გაუწია ბელოვის ფიზიკურ მომზადებას. გაბედულად დასძინებულმა ცსკა სპორტსმენის ასოციაციის ბრალდებულმა ბელოვმა ეროსულის ამ ბრალდებას — „თამაშობა — რომელ 19 წლის ბიჭებს არ შეუძლიათ ცსკა-ში ადგილის დაკავება ნაკრებში ვერ ვიქნებით" — უპასუხა თამაშის პერსპექტივა რომ ქნას?

მიუხედავად ასეთი ხელის ბაგრან ბაგრანოვიჩის ბრალდებისა, ბელოვი ნაკრებსაც ინარჩუნებს, თუმცა სპორტსმენის სწორი პოზიციის დაკავების შემდეგ „დიპლომი" ეს სამუშაო ისევ ბაგრან ბაგრანოვიჩის ხელში ჩაუვარდა.

ცსკა-ს ხელმძღვანელობის მიერ ბელოვის ეს ჯაზ (სპორტიდან ამ ტერფენციაზე, რომელიც მარტო ბოლოს „დინამოს" არ ეწყრა), ეუდენრის „ავრეი (ბიოგრაფიით" არ უნდა ყოფა გამოწვეული.

გუნდი, რომელთაც მოსკოვური კალათბურთი იყო წარმოდგენილი 11 საკვირაოზე ალექსანდრელ ალამაშვილი, არც ისე პერსპექტიული და მაცთი ელიტურებურობა რომ არა, მეცნიერ ადგილს ხანდედიდან ვერ ასცდებოდა (ხანდედიდან ნიშნავს ბაკეტის ქვეშ მისთანა ბრძოლას).

ვიცილება მოსკოვის ნაკრებს აცილდა კიდევ ერთი ან ორმეფენის კალათბურთელი (პარალელურად მიწინაწინარედი სსრ კავშირის ჩემპიონატი). მაგრამ სიტყვა, რომ ეს ახალგაზრდული გუნდი მომავალში ორი მოსკოვური კლუბის მასპარინდებად იქცეს (მოსკოვისა ასეთი თანაბრიდეთრის სასტვენელი ნაკლებად ჰგავს ჯუნარიდეს. ფაქტი სასეთიდეთ ალექსანდრე ბელოვის ბედია). ვფიქრობთ, ასეთი და მსოფლიო ცსკა-ს კალათბურთელის შეიროკის ნაწილობრივ შეიძლება აიხსნას შემდეგი ფაქტორებით: ცსკა-ს გუნდური ტრენერული ტაქტიკის ტრენერული ვერაგის ნაწილობრივ გაუფუძე ან შეკვირი თამაშის შემდგომ გამოთამაშის.

ბაგრან ბაგრანოვიჩის ეს თქმა ცსკა-ს ნაწილობრივ ნაწილობრივ ნაწილობრივ

ისევ და ისევ მოსნავლეთა ფიზიკური აღზრდის შესახებ

ფიზიკურ კულტურა სპეციალური კვირეული ორგანიზაციის მიერ ჩატარებული ღონისძიებების ნაკლოვანებებზე. ამ ფაქტებზე ყურადღება მიაქცია ფიზიკური აღზრდის სახელმწიფო კომიტეტის კოლეგიის სხდომაზე, რომელიც გაიმართა ამ დარგში მუშაობის ხელშეწყობის მიზნით.

ფიზიკურ კულტურა და სპორტი ჩვენი ქვეყნის ცხოვრების ერთ-ერთი მნიშვნელოვანი დარგია. ის ხელს უწყობს ადამიანის ფიზიკური და სულიერი ძალების ჰარმონიული განვითარების, ჯანსაღი ცხოვრების წესის დამკვიდრების საქმეში. ამიტომ ფიზიკური კულტურა და სპორტი ყოველთვის დიდ ყურადღებას იმსახურებს ხალხისა და სახელმწიფოს მხრიდან.

ბოლო წლებში ფიზიკური კულტურა და სპორტი ჩვენს რესპუბლიკაში ფართოდ განვითარდა. ამ დარგში მნიშვნელოვანი მიღწევები გვაქვს. ეს ცხადყოფს ის ფაქტიც, რომ ბოლო ხუთი წლის განმავლობაში ფიზკულტურით დაკავებულთა რიცხვი 1,5-ჯერ გაიზარდა. ამჟამად ფიზკულტურით და სპორტით რეგულარულად 1 მილიონ 200 ათასზე მეტი ადამიანი ეწევა. ეს ნიშნავს, რომ ყოველი მეოთხე მოქალაქე ფიზკულტურით და სპორტით სისტემატურად ერთვება ჯანსაღ ცხოვრებაში.

ამ მიღწევებთან ერთად ბევრი ნაკლოვანებაც გვაქვს. ამ ნაკლოვანებებზე ბევრჯერ ყოფილა საუბარი ჟურნალ-გაზეთებში, ტელევიზიასა და რადიოში, მაგრამ ჯერ კიდევ ბევრი ხარვეზი არ აღმოფხვრილა. ამ ნაკლოვანებებზე ისევ და ისევ მოგვიწევს საუბარი, რადგან ისინი ხელს უშლიან ფიზკულტურის და სპორტის შემდგომ განვითარებას.

ფიზკულტურის სისტემის გამო საოლა არა აქვს ღია სათამაშო მოედნები (ბაღჩაო აუზზე ნიმ ლაბარაკიც ზედმეტია). იგი წლების განმავლობაში კარგ ფეხბურთელად ითვლებოდა. ახლა ის ფეხბურთელის ტიტულსაც ვერ ინარჩუნებს. ასეთივე ბედი ეწია ბორჯომის ფეხბურთელებსაც. ისინი ადრე ხშირად ეთამაშებოდნენ ერთმანეთს, ახლა კი ეს ტრადიცია გაქრა. ამ ორ ქალაქში ფეხბურთის ნამდვილი ენთუზიასტები ცხოვრობენ, მაგრამ ისინი ფეხბურთის ნამდვილ თამაშს ვეღარ ხედავენ.

ფიზკულტურის ხელმძღვანელობა ხშირად ფორმალურად ეკიდება ფიზკულტურული მასობრივი ღონისძიებების ჩატარებას. ამის ნათელი მაგალითია ის, რომ ბორჯომის ფიზკულტურის ხელმძღვანელობამ ამ ზამთარში ვერ მოახერხა ბორჯომის ფეხბურთელების ერთ-ერთი ტრადიციული ტურნირის ჩატარება. ეს ტურნირი ყოველ ზამთარს ეწყობოდა ხოლმე. ამ ტურნირში ბორჯომის გარდა მონაწილეობდნენ ახალციხის, ასპინძის, ადიგენის, ნინოწმინდის, ახალქალაქის, ბაკურიანის, ხიზაბავრის, ფარავნის, ხერთვისის, ვალეს, ასპარეზის, ალიოთ

კალათბურთი, ცსკა და სხვანი

დასასრული

განვითარებული, მაგრამ ასეთი რადიკალური შეხედულება (არსებითად სამართლებრივ) ნიშნებში პირველ ნახევრად იცნობობდა, საკმაოდ ხელმეტად სახებადაც. ისიც უნდა ითქვას, რომ ეს საგანგაშო ნიშნები „დინამოს“ წევრთა ნელეულ უყურადღებოდ არ დატყობიათ, მაგრამ...

სიტყვა უკან ხახის მოთამაშეთა ორთამპირთლიზე, რომელშიც გამარჯვება უდავოდ ცსკა-ს დარჩა. არსებითად ყველი ერთიანად-მოთამერეული (მიერთავად მათ მხრებზე გადაევლე მატრახის მოცული სიმძიმე) და თანდასმული თითქოსდა (ჩიხეთან, ერთქალიც, ჩხეკაძის და ქუცნელი) მონაცვლეობით ეთამაშებოდნენ მეტოქეს ფეხებს. ასეთ კი, რაზეც ვამბობ ყველაზე, ცხადია, ამ ეპიზოდებში ბრძოლა დაასრულები თანაბარია, ბაზე კი, როგორც ვიცით, ცსკა-ს ფეხბურთელები ჯერ ისევ ოპტიმალურ ფორმაში არ არიან. რა თქმა უნდა, ეს მეორეხარისხოვანი ფაქტორია ამ ორ გუნდს შორის ბრძოლის ბედის გადაწყვეტაში, მაგრამ ამ ეპიზოდებში ცსკა-ს ფეხბურთელები ნაკლებ ენერგიულად ასრულებდნენ ტაქტიკურ დავალებებს, ნაკლებ ზუსტად ასრულებდნენ ერთმანეთის მიმართ ნაკისრ ვალდებულ

„არიანესის“ თასზე

თბილისი, 12 დეკემბერი. „არიანესის“ თასზე ამ გამოთვლილ შეჯიბრებაში საქართველოს ტენისის ფედერაციამ ექვსი ძალოსანი გაიგზავნა. ორ-ორ მოედანზე საქმიანობდნენ ცნობილი ტრენერები გამარჯვებულები (წინათ კატეგორიებს მიხედვით): მოსკოველი ს. კორნილოვი, ირინე ვ. კაშეი, ეკატერინე ბ. ტომაროვა, ლენინგრადელი ვ. ალექსეევი, ოჩარ ორანჟიძე დ. ხატაგოვი, ჩ. ხორავი და ტბილისელები ვ. ბაბეკინა, ზ. ბოკერია, ნ. ბარბუციანი (ორივე — ირანი), ხ. ზანგიევი (ვლადიკავკაზი), ე. ბაზიევა, ლ. ბოკერია