პროლეტარელებო ყველა ქვეყნისა, შეერთდით!

ლელო

№ 33 (6344)

17 თებერვალი. შაბათი. ფასი 2 კაპ.

1979 წ.

საქართველოს სსრ მინისტრთა საბჭოსთან არსებული ფიზკულტურის და სპორტის კომიტეტისა და პროფესიონალური რესპუბლიკური საბჭოს ორგანო

ЛЕЛО Орган Комитета по физической культуре и спорту при Совете Министров ГССР и республиканского Совета профсоюзов

გაზეთი გამოდის 1934 წლის 13 აპრილიდან

საგზურები განაწილდა

ტალინში, ა. ფერენცის სახელობის საუკეთესო ბოქსიორის და ვაჟთა წმინდაი პირველობის საბჭოთა ზონალური ტურნირის დამტკიცებით მატჩ-ტურნირი სამ დღეზე ჩატარდა — ვ. ცეშკოვსკის (ომსკი), ო. რომანიშინისა (ლენინგრადი) და გ. ლუზინის (ცენტრალური რაიონი) მონაწილეობით.

ოთხმა ძირითადმა წყვიმ ვერ გამოაკლინა საზონათშორისო ტურნირის ორი საუკეთესო მფლობელი, დამტკიცებით მეხუთე წრეში გასართამად მაქსი წარმატებით ითამაშეს ცეშკოვსკიმ და ლუზინმა, რომლებმაც მოუგეს რომანიშინს, ხოლო ერთმანეთთან შეხვედრა ყველით დამთავრეს.

მათ 5,5-5,5 ქულა მოაგროვეს და საზონათშორისო ტურნირის საუკეთესო ბოქსიორთა დასაკუთრეს. ო. რომანიშინს 4 ქულა აქვს.

ამრიგად, საზონათშორისო ტურნირში სსრ კავშირიდან ითამაშებენ მ. ტალი, ი. ხალმეში, რ. ვაპანინი, ვ. ცეშკოვსკი, გ. ლუზინი, ალტერნატივად მიწვეული ტ. პეტროსიანი და ლ. პოლუკვაძესი. ბ. სპასკის პირველი პრემიერობის უფლება აქვს.

საპორტული ფლის მთავარი მოვლენა

ჯაკიში. 1979 წლის მნიშვნელოვანი სპორტული მოვლენა იქნება სსრ კავშირის ხალხთა VII სპარტაკიადა. — ეკრანულ „ფრანსიოურის მაგაზინში“ დამეშვიდდი ტურნირის წერის ცხრილით ფრიად სეზონიკინება, საბჭოთა სპორტსაში მიძღვნილი წიგნის ავტორი ივან სვანი.

სსრ კავშირის ხალხთა წლევანდელი სპარტაკიადის განმასხვავებელი ნიშანია ის, რომ მასში მონაწილეობას მიიღებს მსოფლიოს 2 ათასი საუკეთესო სპორტსმენი. შეკიბრების ორგანიზატორებმა იზრუნეს, რომ უცხოელი სტუმრებმა განეცნონ კვეკვანი შეკიბრების მონაწილეებისთვის მომზადებული მრავალფეროვანი ყოლტორული პროგრამა.

სპარტაკიადის მსვლეი სპორტული ფორმებში, — ბაზგასპინი ალხინმაზე ი. ადამი, — ადამი და მოხალისეებ სამჭიდრო ტურნირად პრინციპებს. სპარტაკიადაი არა მარტო სპორტსმენთა მიღწევების დათვალიერება იქნება, არამედ იგი თავის ახალ წყლილ ფიერტას ხალხთა შორის მეგობრობის განმტკიცების სამშვინ.

სპორტფეხიდან სპარტაკიადაზე 400 სპორტსმენი, მწყრობელი და ტერიტორ ჩაბოდა.

სპარტაკიადაზე გამოიცდება ძირითადი ოლიმპიური ნაგებობები — სტადიონები, სპორტული დარბაზები.

სპარტაკიადა 1980 წლის ოლიმპიური თამაშების თავისებური გენერალური რეპეტიცია, ამტკიცებს ხალხთა ის უდიდესი ინტერესი, რომელსაც მის მიმართ სპორტსმენები იჩენენ.

ოლიმპიური მოძრაობის ისტორიაში, — მოეთთებს ადამი, — პირველად მიიღებიან ამ მოწიენებებული და ფართო მაშტაბის შეკიბრებაში. დღეს ექვს შეიძლება თქვას, რომ მოსკოვის ოლიმპიადა-80 იქნება შეშჩარტიდ უველაზე ღირსშესანიშნავი მოვლენა მსოფლიოს სპორტში. (საქდესი).

საპარლამენტო პროფსაბჭოში

გაიმართა პროფკავშირთა რესპუბლიკურ საბჭოსთან არსებული ფიზიკური კულტურის და სპორტის საზოგადოებრივი სამართლის სხვიდა, რომელზეც გახსნა საქართველოს პროფსაბჭოს მთავარმა ს. ჯავახიძემ.

სხვიდაზე მოისმინეს ინფორმაციები ვიდეო „სოციალური პრაქტიკის“ პრეზიდენტ ვ. ქიქნაძის, ქუთაისის „ტორპედოს“ ახალი საფეხბურთო სტადიონის მშენებლის, ნაშენთა და მონტირთა სპორტული სკოლის მიერ თანრეგიონან პროექტებისა მომზადების გეგმების შესახებ. საქართველოში საბჭოთა ხელოვნების დაფარების 58-ე წლისთავისადმი მიძღვნილი მძლეოსანთა შეკიბრების ჩატარების შესახებ.

ბევრ ბაკურიანში სტარტს აიღებს არქიტექტორთა II საბავშვო ჩემპიონატი საბოთ.-სათხილამურო სპორტში

უყვართ თხილამურები არქიტექტორებს

ბაკურიანში ხუროთმოძღვრის ა. ოსიკ ცერაძიანი შემდგარა. ხელში დიდოსტატ საკუთარი მარკვეული შექმნილი ტანარი უკანასკნელ, რომელსაც არქიტექტორთა საათხილამურო კლუბის ემბლემა აშშვენებს.

ორიოდე დღეა ბაკურიანში გამოჩნდა ამკაცარი ადამები, რომლებიც სპორტის მოყვარულებს არქიტექტორთა II საკავშირო ჩემპიონობებზე ეპატიჟებიან.

პირველი ასეთი შეკიბრება ბაკურიანში შარშან მარტში გაიმართა. მაშინ იქვე ჩატარდა საკავშირო არქიტექტორთა სათხილამურო კლუბის (ლა) დამფუძნებელი კრება, რომელზეც გადაწყდა, რომ მისი ცენტრი თბილისში იქნებოდა. კლუბის თავმჯდომარედ თბილისის სახელშეფიფ სამხატერო აკადემის არქიტექტორის კათედრის დოცენტი აღუქსანრე ჯაფარიძე აირჩიეს.

სამხატერო იყო მოთხოვილმური არქიტექტორთა პირველი სტატები, რომელიც სამთო-სათხილამურო სპორტის სამეფე სახეობაში გაიმართა.

წლევანდელ შეჯიბრებისათვის 120 მოთხილამურე გამზადებულა. ტარტრეზე გამოვიდნენ მოსკოველი, ლენინგრადელი, მინსკელი, რიგელი, ტალინელი, ვილნიუსელი, ალმაათელი, ნოვოსიბირსკელი, ერევნელი, ყირიყაყანელი სპორტსმენ-არქიტექტორები.

საქართველოს სპორტელ ღირსებას დიდებენ დიდი ჯოხაძე, ლია ქრისტესაშვილი, ქალალი შველიანელი, მანანა ანთაძე, თამაზ ქავთარია, ლევან ლორთქიფანიძე, ვახტანგ მიქელაძე, ალექსანრე გეორგაძე, ვლადიმერ გეორგაძე, ვლადიმერ ნოგაზე, ლევან ბერიძე, დავით ახვლედიანი და სხვები — სულ 30 მოხალისე.

შეჯიბრებაზე გამამშვიდა ცნობილი ქართველი არქიტექტორის ლადო აღუქსი-მესხიშვილის სახელობის 2 გარეშემავალი პრიზი — პროგრამის სამი სახეობის ჯამში გამარჯვებული ქალისა და ვაჟისათვის. **არქიტექტორთა ახალგაზრდობის საუკეთესო პრიზი დაუწესეს ჩვენმა რედაქციამაც — სპეციალურ ხელსაწმენდი ახალგაზრდული საკავშირო გაზეთის დროსთვის.** ვარაუბ ამ ისიც გათამაშდება მთელი რიგი სხვა პრიზებიც.

სათხილამურო სტარტებთან ერთად ამავე დღეებში ბაკურიანში გაიმართება ლაბ ლუბის სხვიდები, სადისკუსიო სალამო „დიდი ბაკურიანი“, ლუქსიები, თვითმცველი ლოკუმენტების კონკურსი-ხუმრობანი, ლუკეტები სპორტული ფილმებს.

ო. ნონაძე.

ᲓᲦᲔᲡ

თბილისში, ლენინური კომკავშირის სახელობის ბაღულის სპორტული კომპლექსის ხელოვნური ყინულის მოედანზე გაიმართება ლაბ ლუბის სხვიდა საქართველოს სსრ ჯეფ-ბურთის ფედერაციის ანაწორჩევებისადმი მიძღვნილი ტელეფილმი.

დასაწყისი 13 ს.

ᲗᲮᲘᲚᲐᲛᲣᲠᲔᲑᲘ

ბაკურიანის სწრაფი ტრასა

ნოემბერს ვიეწყებოდით, ამას წინათ ბაკურიანში სსრ კავშირის ჩემპიონატის III ტურში ვაჟთა ელეთის პირველ დიდ წარმატებას მიაღწია ჩვენი რესპუბლიკის წარმომადგენელმა, ახალგაზრდა სპორტის ოსტატმა სტეფან მიქაბერიძემ („სპორტსაკი“). ჩვენი ქვეყნის ულლიერის სამთო-მოთხილამურეებიდან ვიდეიმა ნაკლებ ცნობილი, ხოლიმის ტრასაზე მესამე სპრინტი ადგილ მოიპოვა და უკან ჩამოატოვა ისეთი ძლიერები, როგორებიც არიან საუროპოლიო ქლასის სპორტის ოსტატები ნ. ყიფიანი, სპორტის ოსტატები ი. ოფციხი, ვ. ასაფოვი, ი. ტატიანი და სხვები.

ალსანიშნავია, რომ ამ შეკიბრების შემდეგ ს. მიქაბერიძე შეიცავანეს სპორტსაზოგადოება „სპარტაკის“ საკავშირო ნაკრებში. იგი მონაწილეობას მიიღებს ამავე სეზონის ლიტონის ცენტრალური სპორტის პირველობაში, რომელიც 2 აპრილს დუშანბეში გაიმართება.

ბაკურიანის ტრასის ტრასა დღეს გიგანტურ სლალომ-გიგანტად გამოიცვალა ჩვენი რესპუბლიკის ცოტა ორი წარმომადგენელი ფიზიმოთხილამურეები ირჩიენ ტრასის ზედაპირი და ბურეულტანიკელი ლეონიდ ბახვიური. ორივემ სპორტის ოსტატის ნორმატივი გამოჩინა. ამ სპორტსმენებს აგარეშეის რესპუბლიკის სამთო-მოთხილამურეთა ნაკრები გუნდის უფროსი მწვრთნელი ო. გოცირიძე.

ს ტ რ ა ი ზ ე. გიგანტური სლალომის ტრასაზეა ს. მიქაბერიძე.

დამპყრობლად, დამსაჯურებულად

აბაა წინაო „ლელოს" კორესპონდენტი შეხვდა ავიაციის ოთხ ვეტერანს, რომლებიც ბრძოლობდნენ ნაცი ოისტოკრატების წინააღმდეგ. ისინი ამჟამად მუშაობენ, სპორტული ორგანოს ინსტრუქციის კუნძულ (ოგოსლიოვის) ეროვნული პარკის ტერიტორიაზე. ამ ოთხიდან ორი ფრენის ოსტატია.

როგორია თანის გათამაშების მოქლე ისტორია?

— ამ გათამაშების თაობაზე ინფორმაციის მეფეფრაცია, რომელიც დაიწყო 1976 წლის 20 ნოემბერს, მხოლოდ 20 წლიდან გაგრძნობი იყო. ამ ხნის განმავლობაში ჩვენ ორჯერ ვიყავით ტურნირის ფინალისტები. 1977, 1978 და 1979 წლებში გათამაშების. მაგრამ უკანასკნელი ტურნირი უკვე ფიფა-ს ოფიციალური ჩემპიონად გამოცხადდა. პირველად თანის მონაწილეობა მოგვწია. სასპარტაკო მოედანზე 10 ვეყანის 15 წარმომადგენელი ერი (ჩვენ ჩამპიონად ორჯერ თოფილები ხუთი მოგვირაკეს), სადაც წრიული სისტემით თამაშობს, მეორე ეტაპზე ბრძოლა განაგრძობ ტურნირში ჩვეულებრივი სისტემა- (თამაშებს ხუთი ტური) იქ ექვსნი ჩაიფინალი, რაც მთი ჩვენგუნში დაგროვეს. ჩემი აზრით, ეს არ იყო ურიგო ოქროვანები. ასპარტაკიადის ვეთაზრისეს ისტორიაში ეროვნულ ნაკრებს ოქრო ერთის ეკონომიაზე იძლევა.

როგორ ჩარიგაბოთა ბედლით თანისთვის და ვინ იყვნენ ნაცან მეტოქენი?

— პირველ ეტაპზე ნაცან უპირატესობა დაიკავეს ეთნე — 6,5 ქულით 5,5, ჩეხოსლოვაკიის — 5 ქულით. ფინალში კუნძულ გამოეთიდა მოჭადრაკე გიგანთაგი ლილტა. საუცხოო თამაშებისდა დამრიხა მარტა კოჯანის თამაშისას. იგი ვაყვლინა ფენერალი მოსწრების ფაი — 16 ნუნასა. კარგა თეორიულ ბა ცოლნამ, ეუღლეებულმა თამაშმა გაბაპარიბა მისი წარმატება. ვიხე 18 წლისაა. მას საერთაშორისო ტურნირებში მოსაწვეოდა.

მოხსენიება საბიბლიე გამოსწრებიან.

რას იტყვით მასპინძელი ფეხბურგის?

— ესეც ჯერარა ქალაქია ეოფილის ატლანტიკურ ოკეანეში. ბაზში 20 ათასი კაცი ცხოვრობს, მარამ კულუბს ძალიან უყვარ ქალაქი. შეკრიბეს ეოფილთაგან საპატიო ფეხბურგელი ფეხბურგელები. შეკრიბეს მაგრაწერი გვეწერებოდნენ.

ნაცან ბანას მაღალი ხელფასები ჰქონდა?

— ნაცან ბანას ხელფასი ეოფილის ატლანტიკურ ოკეანეში. ბაზში 20 ათასი კაცი ცხოვრობს, მარამ კულუბს ძალიან უყვარ ქალაქი. შეკრიბეს ეოფილთაგან საპატიო ფეხბურგელი ფეხბურგელები. შეკრიბეს მაგრაწერი გვეწერებოდნენ. შეკრიბეს.

საკრებულო სეზონის მთავარი გამოდა — სსრ კავშირის ხალხთა VII სპარტაკიადა

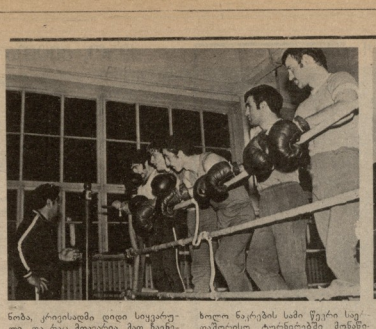

ერთობლივი ვიზიტიორები

რეკორდი ცნობილია, საქართველოს მოკრიველთა ნაკრები სსრ კავშირის ხალხთა ყველა სპარტაკიადის მონაწილეა. ამ ხნის განმავლობაში გუნდს ათჯერ მეტიც ჰქონდა: 1956 წელს — XII ზაფხული გუნდური ადგილი, 1959 წელს — VII, 1963 წელს — VIII-IX, 1967 წელს — XI, 1971 წელს — XIII-XVII, 1975 წელს — VIII.

სსრ კავშირის ხალხთა VI სპარტაკიადის შემდეგ ოთხმა წელმა გავიდა. ამ ხნის მანძილზე საქართველოს ნაკრებ გუნდში მოკიდებენ ახალგაზრდები, რომელმაც ზედი ორ გაკეთილს ჩვენი რესპუბლიკის ცრიელ განუთარებისთვის. 1976 წელს დაიდო კვაჭაძემ მთიანეთა საბჭოთა კავშირის ნებისიერის ოქროს მედალი. ეს შეიდეთ მან 1977 წელსაც გაიმეორა, ხოლო ამავე წელს იგი ევროპის ნებისიერე გახდა. კვაჭაძეს მხარი ეჭირა ახალგაზრდა მოკრიველმა — ამირან ზიზანიშვილმა და მერანან თაქთაქიშვილმა, რომლებმაც 1978 წელს საბჭოთა კავშირის პირად პირველობაში შესაბამისად I და III ადგილები დაიკავეს.

ჩვენი მოკრივეების ასეთი წარმატება საკმაოდ რინეზე შემთხვევით არაა. მის მთავარი მამოძრავებელი ძალა იყო და არის ის, რომ საქართველოს ქალაქებსა და რაიონებში, ეერძოდ სოხუმში, ცხინვალში, თბილისსა და ქუთაისში თანმიმდევრობით ჩატარდა საყვარელი ტურნირები, რომლებიც ჩვენს საბერძნეთ თაობებისეული, სამუშაოთა კავშირის ცენიების — ჯ. ლუსენთის, პ. ქანთარიას, ე. ქუთელიანის და ი. პლეევის სსოვნას მიძღვნილ.

ყოველივე ამან დაიარსებული სპორტორგანების ხელმძღვანელებს, მწვრთნელებსა და ყოველ ეერ-ლშემატყვრებს, რასაც მოსდევდა ჩვენს საბჭოთა კავშირის ნებისიერ ოსტატებად ცნობილ ათეულობით ახალგაზრდა მოკრივის გამოცდილი ოსტატები: პ. ბეტრაძე, ო. დოლენი, ო. გაბრიანი, ე. კაციკი, ა. ბაღაშვილი, ა. ბაქრაძე, ა. ბოლქვაძე, ე. ბოჭორიშვილი, ა. სოლტრაშვილი, გ. ალანიანი, ე. კლიმანოვი და სხვები.

ოპტიმიზმის საფუძველს გვაძლევს ისიც, რომ საქართველოს ნაკრები გუნდის თითოეული წევრის წლის განმავლობაში ჩატარებული აქვს 14-დან 18 პრძოლამდე, რაც არ ჰქონდათ წინა სპარტაკიადის მონაწილეებს; საგრძნობლად გაიზარდა მოკრივეთა ტექნიკური და ტაქტიკური მომზადების დონე, გაწაყეთრებით ეკ — ფსიქოლოგიური მეგზაობა; საქართველოს ნაკრები გუნდის სამ წევრს — დ. კვაჭაძეს, ა. ბიზანიშვილს, ქ. თაქთაქიშვილს — აქვს საერთაშორისო შეხვედრების დიდი გამოცდილება, რომ თითოეულმა მოკრივის რესპუბლიკამ, ადრეთვე კალქებმა მოსკოვსა და ლენინგრადს საკავშირო სპარტაკიადის ფინალში უნდა გამოვუვნონ 11 ოსტატი, მოკრივე 9 წონით კატეგორიაში.

ვერცერთიანი საქართველოს ნაკრების მწვრთნელები თავს იცავებენ, რომ დაასაბუთონ კოლექტიის მთლიანი შემადგენლობა. ეს არცაა გასაკვირი — მხოლოდ საქართველოს სპარტაკიადამ უნდა გამოავლინოს 11 ოსტატი, მოკრივე 9 წონით კატეგორიაში.

ვერცერთიანი საქართველოს ნაკრების მწვრთნელები თავს იცავებენ, რომ დაასაბუთონ კოლექტიის მთლიანი შემადგენლობა. ეს არცაა გასაკვირი — მხოლოდ საქართველოს სპარტაკიადამ უნდა გამოავლინოს 11 ოსტატი, მოკრივე 9 წონით კატეგორიაში. ვერცერთიანი საქართველოს ნაკრების მწვრთნელები თავს იცავებენ, რომ დაასაბუთონ კოლექტიის მთლიანი შემადგენლობა. ეს არცაა გასაკვირი — მხოლოდ საქართველოს სპარტაკიადამ უნდა გამოავლინოს 11 ოსტატი, მოკრივე 9 წონით კატეგორიაში.

ამის თქმა, თუ როგორ გამოვლენ ჩვენი მოკრივეები საბჭოთა კავშირის ხალხთა VII სპარტაკიადის ფინალში, ცხადია, ნაადრეცაა, მაგრამ არსებობს ყველა პირობა, რომ გუნდმა გამოავლინოს შესაღლებლობათა მაქსიმუმი, თავად გამოსვენ: ჩვენს გუნდში არიან სამხრთი კალქის ნაკრების წევრები დ. კვაჭაძე, ა. ბიზანიშვილი, ქ. თაქთაქიშვილი, აგრეთვე საკავშირო ნაკრების ახლანდ შეკვანილი ე. ბოჭორიშვილი. ამათან ერთად საქართველოს ნაკრების ანდიდატები გამოცდილი ოსტატები: პ. ბეტრაძე, ო. გაბრიანი, ე. კაციკი, ა. ბაღაშვილი, ა. ბაქრაძე, ა. ბოლქვაძე, ე. ბოჭორიშვილი, ა. სოლტრაშვილი, გ. ალანიანი, ე. კლიმანოვი და სხვები.

ოპტიმიზმის საფუძველს გვაძლევს ისიც, რომ საქართველოს ნაკრები გუნდის თითოეული წევრის წლის განმავლობაში ჩატარებული აქვს 14-დან 18 პრძოლამდე, რაც არ ჰქონდათ წინა სპარტაკიადის მონაწილეებს; საგრძნობლად გაიზარდა მოკრივეთა ტექნიკური და ტაქტიკური მომზადების დონე, გაწაყეთრებით ეკ — ფსიქოლოგიური მეგზაობა; საქართველოს ნაკრები გუნდის სამ წევრს — დ. კვაჭაძეს, ა. ბიზანიშვილს, ქ. თაქთაქიშვილს — აქვს საერთაშორისო შეხვედრების დიდი გამოცდილება, ხოლო ნაკრების სამი წევრი საკავშირო ტურნირებში მონაწილეობდა, სადაც დაკვეთილი აქვთ I, II და III სპორტის ოსტატის ნორმები.

საქართველოს კრიტიკული ფეხბურთის ისტორიაში. მწვრთნელი ს. ჯაფარიძე, ვ. ალანიანი, ა. სოლტრაშვილი, ს. პეტროსიანი), გაიზარდა საქართველოს ნაკრები გუნდის წევრთა ვამოცდილება საკავშირო პირად-გუნდურ (1978 წ.) და საკავშირო პირველობებში მონაწილეობის (1975-78 წწ.) შედეგად. სადაც ჩვენი მოკრივეები ეარგად გამოვითნდენ და წელშეობის ტურნირებზე 12-20 შეხვედრის. საკმაოდ ამდენი ნაკრები გუნდის თითოეულ წევრს-ოლიმპიადების მონაწილეობის დროს, პირადი პასუხისგებლობის გრძნობა, შეღწევა შეიძლება ითქვას, ყველა ნაკრების ძირითადი ბირთვი.

სსრ კავშირის ხალხთა VII სპარტაკიადის ღებულება ითვალისწინებს, რომ ნაკრებში ვერ მოხვდება ის მოკრივე, რომელიც ვერ მოიპოვებს ერთ-ერთ საკავშირო ტურნირზე ეინიმუმ ერთ ბრინჯაოს მედალს. ეს ნიშნავს, რომ ნაკრებში ვერ მოხვდება ის მოკრივე, რომელიც ვერ მოიპოვებს ერთ-ერთ საკავშირო ტურნირზე ეინიმუმ ერთ ბრინჯაოს მედალს. ეს ნიშნავს, რომ ნაკრებში ვერ მოხვდება ის მოკრივე, რომელიც ვერ მოიპოვებს ერთ-ერთ საკავშირო ტურნირზე ეინიმუმ ერთ ბრინჯაოს მედალს.

მძიმე ხელთათმანი

საქართველოს კრივის ფედერაციის პლენუმიდან

ამის თქმა, თუ როგორ გამოვლენ ჩვენი მოკრივეები საბჭოთა კავშირის ხალხთა VII სპარტაკიადის ფინალში, ცხადია, ნაადრეცაა, მაგრამ არსებობს ყველა პირობა, რომ გუნდმა გამოავლინოს შესაღლებლობათა მაქსიმუმი, თავად გამოსვენ: ჩვენს გუნდში არიან სამხრთი კალქის ნაკრების წევრები დ. კვაჭაძე, ა. ბიზანიშვილი, ქ. თაქთაქიშვილი, აგრეთვე საკავშირო ნაკრების ახლანდ შეკვანილი ე. ბოჭორიშვილი. ამათან ერთად საქართველოს ნაკრების ანდიდატები გამოცდილი ოსტატები: პ. ბეტრაძე, ო. გაბრიანი, ე. კაციკი, ა. ბაღაშვილი, ა. ბაქრაძე, ა. ბოლქვაძე, ე. ბოჭორიშვილი, ა. სოლტრაშვილი, გ. ალანიანი, ე. კლიმანოვი და სხვები.

ოპტიმიზმის საფუძველს გვაძლევს ისიც, რომ საქართველოს ნაკრები გუნდის თითოეული წევრის წლის განმავლობაში ჩატარებული აქვს 14-დან 18 პრძოლამდე, რაც არ ჰქონდათ წინა სპარტაკიადის მონაწილეებს; საგრძნობლად გაიზარდა მოკრივეთა ტექნიკური და ტაქტიკური მომზადების დონე, გაწაყეთრებით ეკ — ფსიქოლოგიური მეგზაობა; საქართველოს ნაკრები გუნდის სამ წევრს — დ. კვაჭაძეს, ა. ბიზანიშვილს, ქ. თაქთაქიშვილს — აქვს საერთაშორისო შეხვედრების დიდი გამოცდილება, ხოლო ნაკრების სამი წევრი საკავშირო ტურნირებში მონაწილეობდა, სადაც დაკვეთილი აქვთ I, II და III სპორტის ოსტატის ნორმები.

საქართველოს კრიტიკული ფეხბურთის ისტორიაში. მწვრთნელი ს. ჯაფარიძე, ვ. ალანიანი, ა. სოლტრაშვილი, ს. პეტროსიანი), გაიზარდა საქართველოს ნაკრები გუნდის წევრთა ვამოცდილება საკავშირო პირად-გუნდურ (1978 წ.) და საკავშირო პირველობებში მონაწილეობის (1975-78 წწ.) შედეგად. სადაც ჩვენი მოკრივეები ეარგად გამოვითნდენ და წელშეობის ტურნირებზე 12-20 შეხვედრის. საკმაოდ ამდენი ნაკრები გუნდის თითოეულ წევრს-ოლიმპიადების მონაწილეობის დროს, პირადი პასუხისგებლობის გრძნობა, შეღწევა შეიძლება ითქვას, ყველა ნაკრების ძირითადი ბირთვი.

სსრ კავშირის ხალხთა VII სპარტაკიადის ღებულება ითვალისწინებს, რომ ნაკრებში ვერ მოხვდება ის მოკრივე, რომელიც ვერ მოიპოვებს ერთ-ერთ საკავშირო ტურნირზე ეინიმუმ ერთ ბრინჯაოს მედალს. ეს ნიშნავს, რომ ნაკრებში ვერ მოხვდება ის მოკრივე, რომელიც ვერ მოიპოვებს ერთ-ერთ საკავშირო ტურნირზე ეინიმუმ ერთ ბრინჯაოს მედალს.

იზარდე, მწვანე ჯეჯილო!

550 მოკავალი ფეხბურთელი

1969 წლის 16 აგვისტოს ურეკაზე ცნობილი „ნასიონალთან“ მეხვეულის მრავალრიცხოვანმა მხარდამჭერმა გულთბილად გაიცილა დიდი ფეხბურთელის თბილისის ბრწყინვალე თავდამსხმელი, სპორტის დამსახურებული ოსტატი მიხეილ მესხი. მას ფანატიკოსელად ტკიპიდნენ ტბაში ადფრთოვანებული ტრიბუნები, მაგრამ „ფინტების“ შედეგ ან ჩამოსცილებია ფეხბურთის ფიქრებით ან სხვა საოცარი ჩაეცვა თბილისის სკოლას „აეკიდა“ მ. მესხი ქვლევ მინდორზეა, დღეწიდან ფუსფუსებს მაჭავშვთან, თამაშობს ჭაობან ერთად, ზრდილტაოსა ახალ თითმას. სკოლაში 550 ბავშვი თავმოყრილი, რომლებთანაც მ. მესხიან ერთად მეშვიდეზე ვ რამბეული, ლ. ხუხდაძე, კ. მესხი, კ. თუთაბერიძე, გ. ჭანკვეტაძე, ვ. ცერტვაძნი, ს. აღიხანოვი და სხვანი.

მრავალი პრიზი მოუპოვებიათ რესპუბლიკურ თუ საკავშირო შეჯიბრებებში „ავჭალის“ ალსპორტელებს, მაგრამ ეს არაა სკოლის მთავარი მიზანი. აქ ყველაფერი კეთდება იმისთვის, რომ საქართველოს სიამაყეთა გუნდებს ალუზარიან შესაფერისი ცვლა, მაღალი კლასის ოსტატები.

• • •

სურათებზე: მ. მესხი თავის აღსაზრდელებთან მეცადინეობის დაწყების წინ, ვარჯიშს აწარმოებს მწვრთნელი კ. თუთაბერიძე. ავჭალის ფეხბურთელთა ბაზაზე.

საქინფორმის ფოტოკორესპონდენტი.

ძმაო, ძმითა ხარ ძლიერი...

ჯალტოსბეში გაიმართა საკავშირო პროფკავშირების ცეკავშირო პროფკავშირების ცეკავშირო პროფკავშირების ცე