ХОККЕЙНЫЙ ОРГАН

ЛЕЛО

№ 91 (6402)

17 МАЙИС, ХӨТӨӨЧӨӨТОО. ЭЭЛЭ 3 ЖЫЛ.

ЛЕЛО Орган Комитета по физической культуре и спорту при Совете Министров ГССР и республиканского Совета профсоюзов

ЛЕЛО

СПОРТ ЖАНА ЖАШООНУН ТИЛИНДЕГИ ГРУЗИЯ ССР МИНИСТРЛЕР СОВЕТИНИН ЖАНА ГРУЗИЯ ССР ЭМГЕКТЕГИ КЕСИПКӨЙЛӨРДҮН КЕҢЕШИНИН ОРГАНЫ

ГАЗЕТА ВЫХОДИТ С 1934 ГОДА

ГАЗЕТА ВЫХОДИТ С 13 АПРЕЛЯ

ВПЕРЕД К ВЫСОКИМ ДОСТИЖЕНИЯМ!

ВИДЕО ФИЗКУЛЬТУРНИКА

ПРОГРАММА ДЕЙСТВИЙ

РЕШЕНИЕ ВОПРОСА ОБ ОРГАНИЗАЦИИ ВИДЕОЗАПИСИ ТРЕНИРОВОК И СОРЕВНОВАНИЙ ПОЗВОЛИТ ЗНАЧИТЕЛЬНО ПОВЫСИТЬ ЭФФЕКТИВНОСТЬ ПОДГОТОВКИ СПОРТСМЕНОВ, ПОМОЖЕТ ТРЕНЕРАМ ПРАВИЛЬНО ОЦЕНИВАТЬ ИХ ВОЗМОЖНОСТИ, ПОЗВОЛИТ ЗРИТЕЛЯМ ЛУЧШЕ ПОНЯТЬ ТОНКОСТИ ТАКТИКИ ИГРЫ.

ВОПРОС ЭТОТ ОБСУЖДАЛСЯ НА ЗАСЕДАНИИ ПРЕЗИДИУМА ФЕДЕРАЦИИ ФУТБОЛА ГРУЗИИ. ПРИНЯТО РЕШЕНИЕ ОБЯЗАТЬ ВСЕ КОМАНДЫ ВЕСТИ ВИДЕОЗАПИСЬ ИГР ПЕРВЕНСТВА РЕСПУБЛИКИ. ЗАПИСИ ПОСТУПЯТ В ЦЕНТРАЛЬНЫЙ ФОНД ВИДЕОТЕКИ ФЕДЕРАЦИИ ФУТБОЛА ГРУЗИИ.

ПЕРВЫЕ ЗАПИСИ ПОСТУПЯТ В ФОНД ВИДЕОТЕКИ ФЕДЕРАЦИИ ФУТБОЛА ГРУЗИИ УЖЕ В ПЕРВЫЕ ДНИ ВЕСЕННЕГО ЧЕМПИОНАТА РЕСПУБЛИКИ. ЭТО ПОЗВОЛИТ ТРЕНЕРАМ ЗАРАНЕЕ ПОДГОТОВИТЬСЯ К ИГРЕ С ОПРЕДЕЛЕННЫМИ КОМАНДАМИ, ИЗУЧИТЬ ИХ ТАКТИКУ, ВЫЯВИТЬ СИЛЬНЫЕ И СЛАБЫЕ СТОРОНЫ ИГРЫ ПРОТИВНИКА.

ВИДЕОЗАПИСЬ ПОМОЖЕТ ТРЕНЕРАМ ПРАВИЛЬНО ОЦЕНИВАТЬ ИГРУ ВОСПИТАННИКОВ, ВЫЯВЛЯТЬ ИХ ОШИБКИ, ПРОВОДИТЬ ИНДИВИДУАЛЬНЫЕ ЗАНЯТИЯ С ИГРОКАМИ.

ВИДЕОЗАПИСЬ ПОЗВОЛИТ ЗРИТЕЛЯМ ЛУЧШЕ ПОНЯТЬ ТОНКОСТИ ТАКТИКИ ИГРЫ, ПОЗВОЛИТ ЗРИТЕЛЯМ ЛУЧШЕ ПОНЯТЬ ТОНКОСТИ ТАКТИКИ ИГРЫ.

ВИДЕОЗАПИСЬ

ვიღაცის ფიზკულტურული მოძრაობის სათავესთან

დასაწყისი

ქმნა ჯუთისში და სხვა... და ეს მაშინ, როდესაც დასაბუდებელი ქალაქები ჩვენი რესპუბლიკისათვის სტუდენტური ცენტრებს წარმოადგენენ.

ამ ბოლო ხანებში შესანიშნავი ტრადიცია დამკვიდრდა — კომკავშირული საგზაურების ასობით სტუდენტური საშენებლოს რაიონებში ამა თუ იმ ობიექტის ასაგებად. ეს ასპარეზიც და დიდი სახელშენიფოებრივი მნიშვნელობით სავსეა. მაგრამ ამჯერ დროს, თუნდაც იმ რაიონებში, სადაც სტუდენტი მშენებლები წარადგებით შრომობენ, არა ერთი და ორი, როგორც ამბობენ „დაოსტატებულ“ და დაწყებულ და მერე მიტოვებულ სპორტულ ბაზაზე. ეფექტიანი, კარგი იქნებოდა, თუკი სტუდენტთა საშენებლო რაზმები სპორტული ბაზების შენებებისთვის მოამზადებდნენ და გვემილ ჯასეულს.

ეს შეიძლება ახალგაზრდულ ცენტრებში ეხმიანებოდეს და შემართების, ხალისი გამოიჩინოს მხოლოდ კომკავშირულ მეცნიერ კომპანიონებში, რაც ორგანიზაციული ნაკლოვანებების, უწესებების მეტი ყურადღება მიაქციონ მასების ჯანმრთელობის გაკაჟების ამ უებარ საშუალებას.

დღევანდელის ბაზებზე კამაროულ შეხედრებში გუდები ყველა 7-და სპორტდარბაზად გამოიყენა. პროგრამაში 111 და IV საფეხურებზე მოასპარეზეთა ტურნირები იყო. IV საფეხურის მეორე ასაკობრივ ჯგუფში კოლეჯტელს თითო ქალა და ვაჟი გამოეკუდათ, დანარჩენში — ორ-ორი.

ყველაზე კარგად მომზადებული გამოდგა „ვანთიადის“ ნაკრები, რომელმაც სახლოლოდ 622 ქულა მოაგროვა და სპორტიადის ნათელაში გაქსრებში, 24 ქულა მიიღო. მომდევნო ადგილებზე გავიდნენ: „ლოკომოტივი“ — 313 (21), „სპორტი“ — 269 (18), „ბურუჯასტნიკი“ — 235 (15), მაღალმთიან სოფელში დღეს უკვე დიდი მოხდენებით ეკუდაცვიან ახალგაზრდები ჰიდოობის, ძალოსნობის, კრივის, ხელბურთის, კალათბურთის, ჭიდაობისა და სპორტის სხვა სახეობებში.

ეკუთხესნელ ხანებში არავრით სასიკეთო ხბობით გადადგა ხელოვნება საყოფაცხოვრებო პირობების გაუმჯობესების მხრით. თბილისიდან იქცნო სახეს დედაქალაქ ეკონომიკურ ინსტიტუტისა და პოლიტექნიკური ინსტიტუტის სავრო საცხოვრებლები, მაგრამ როგორ შეიძლება ეს ვასაკეთებელი ითქვას ჩვენს სპორტსმენებზე, რომლებიც ამჟამად ვერ ეწევიან ვარჯიშებს, ვინაიდან ისინი

გუდაუთა. სსრ კავშირის ფუტბოლისტთა ზეირთ ბატონმა. ეხლეთის ქალაქ ოსტატ ბაიკალბაევიჩ ასპარავიჩის ორთაბრძოლაში ბაქოს უხვრეთის ოლიმპიურ ნაკრებთან. დამპაუნი პრობლემა დამთავრდა ფრედ 3:3.

ბაქოში ჩატარდა მე-11 და მე-17 წუთებზე ტარიანების და ლატშმა 2 ბერთი გაიტანეს მასპინძელთა კარში, რის შემდეგ ფეტტებმა გაქვითა ერთი გოლი. მესვეტების შემდეგ უნაყოფობა ფუხმორელებმა ხელთ ათეულ ინიციატივა და შეძლეს ერთ გოლზე 3:2 (1:1) ბეტონაციით ქალაქის სტადიონზე გამოცილებინათ.

მეორე ტაიმის დამთავრებამდე 6 წუთით ადრე ბაქოელებმა გაათანაბრა ანგარიში.

სსრ კავშირის მეორე ნაკრები ასეთი შემადგენლობით გამოცილებინათ: რომანცევი (კიროვი), ტარიანოვი (გორკი), ლატაევი (ლენინგრადი), ბაქულინი (ლენინგრადი), ბოლოტნიკოვ

სისწრაფე პლუს ორგანიზაცია

სსრ კავშირის ჩემპიონატი იუნიორ კალათბურთელთა შორის (II ტური)

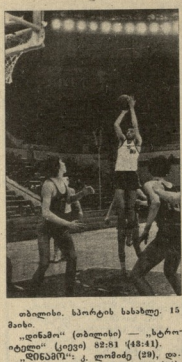

ტბილისი. სპორტის სასახლე. 15 მაისი.

„დინამო“ (თბილისი) — „ტერეკი“ (ყიზილი) 82:81 (43:41).

„დინამო“: კ. ლომიაძე (29), დავრიაძე (10), ბ. ბანძაშვილი (14), ჩორჭუა (6), ბელთაძირაკი (6), მ. ლომიაძე (4), ძიძიგური (2), ალანიძე (2), ნოთიაძე (2).

„ტერეკი“: კოჯატინი (21), ზაგალ (18), ერანოშკი (12), ტერეშკუნი (10), ზეფრენი (8), ნეზნანოვი (4), ხვედელიანი (4), ხიდიროვი (4), ჰაკი (2), ფილონი.

მსაჯები: ვ. ბიზოი (მოსკოვი), ე. ელანაი (ლენინგრადი).

ბაგრის დაწუხებამდე „სტროიტელი“ ვრცელდებოდა ვიეტნამ ბანმოყრილობით და ამას არც მალე ვაპირებდით. თბილისის ტურის პირველ სამ შეხვედრაში კიეველებმა ბანაკობრივად გამოაკრიფეს ერთი ოქროს მედალის ფასად. ბუნებრივია, ორი ბანაკობრივი ერთად ბანაკობრივზე უფრო ძლიერია, ვიდრე ცალ-ცალკე. ამასთან, მხედველობაში არ უნდა გამოვრჩეს ერთი რამ: მართალია, ოფიციორთა კლუბის ჩემპიონატში ადგილების ხაზოვნება, შედეგების რიგითება, მაგრამ მთავარი მიზანი მაინც უმაღლესი ლიგის გუნდებისთვის სათვეო რეზერვის მომზადება-გამოვლენა იყო. ბუნებრივია, პერსპექტიული სპორტსმენების წარმოჩენა, რომლებიც ხვალ და ზეგ ძირითად გუნდებში დაიკავებენ ადგილს. თბილისელთა შორის ასეთი არაერთი და ორი სპორტსმენიც თავისთავად და ეს უფლებას გვაძლევს მცირის ისედაც ოვალთ ვეღიპრით.

ყოველ შემთხვევაში ახალ მეტოქეებთან შეხვედრას გორელები კონკურენციის შიშს ვერ გაუწევენ. ამის ერთი ნიშანი ტბილისში შეხვედრაში ტბილისელებთან ის იყო, რომ ბანაკობრივად ჩამოსულ ბიჭებს ერთ ერთ ბანაკში ერთად ყოფნა არ ეწყინათ. ეს ნიშნავს, რომ ბანაკობრივი ორგანიზაციული ნაკლი ამ ასპექტით ნაკლებად ვლინდება