ვამრავლოთ საბჭოთა სპორტის დიდება!

ხსრ კავშირის კომუნისტური პარტიის ცენტრალური კომიტეტის, ხსრ კავშირის უმაღლესი საბჭოს პრეზიდიუმის თავმჯდომარეს

ამხანაგ ლეონიდ ილიას-ძე ბრეჟნევს

ძვირფასო ლეონიდ ილიას ძევ!

ჩვენ, ხსრ კავშირის ხალხთა VII სპარტაკიადის მონაწილეები დიდად აგვილქება თქვენზე მიგზავნა. მადლობა მოგახსენოთ, რომელიც მიეცით საბჭოთა ფიზკულტურულ-სპორტული მოძრაობის მიღწევებს და მის როლს ჩვენი საზოგადოების ცხოვრებაში, მხურვალედ გამოხმაურება მპოვა მილიონობით ფიზკულტურელისა და სპორტსმენის გულში.

ჩვენ ვუმადლიერ კომუნისტურ პარტიას, საბჭოთა მთავრობას და პირადად თქვენ, ძვირფასო ლეონიდ ილიას ძევ, იმ მამობრივი ზრუნვისთვის, რომელიც ახლო ფიზიკური კულტურისა და სპორტის მასობრივი განვითარებისთვის, რომელიც საბჭოეთის ქვეყანაში შეიქმნილია, განსაკუთრებით მოზარდი თაობის ჯანრთელი აღზრდის ძირითადი საშუალება გახდა.

ხახასული შრომისთვის, სპორტში ახალი მიღწევებისთვის ჩვენ მოვაგეთ ორდენის სკკპ XXV ყრილობის ისტორიული გადაწყვეტილებები. ფიზიკური კულტურა და სპორტი ჩვენი ხალხის — კვლავ ერთგული, ხმაგაზსნა ახალის და პროგრესის ადამიანთა ყოველდღიური ცხოვრების ნაწილია.

ჩვენ მოხარული ვართ, მოგახსენოთ თქვენ, რომ დღეს საბჭოთა ფიზკულტურულ-სპორტულ მოძრაობაში მონაწილეობს 100 მილიონზე მეტი ადამიანი, ყოველწლიურად 20 მილიონზე მეტი ახალგაზრდა „ზრდა ვარ შრომისა და ხსრ კავშირის დაცვისთვის“ ვომპლექსის ნორმატივებს. ორშაბათს ახალ სპორტის ობიექტთა, ხსრ კავშირის, ევროპის, მსოფლიოსა და ოლიმპიური თამაშების ჩემპიონთა რიცხვი — ოდესღაც, ზნეობრივად და ფიზიკურად გამოწრთობილი ახალგაზრდობის რიცხვი, რომლებიც მუდამ მზად არიან შრომითი მამაცობისთვის, დიდმნიშვნელოვანი საქმეებისთვის.

ხახვითა სპორტის წარმატებისა და სპორტსმენებს შორის ინტერნაციონალური კავშირების განმტკიცების საქმეში მისი როლის დამადასტურებელია ხსრ კავშირის ხალხთა VII სპარტაკიადა. მისი მეგზურებით ყველა კონტინენტის 84 ქვეყნის სპორტსმენები გადავიდნენ ოლიმპიურ მოსკოვის და დაამყარეს ახალი მეგობრული კონტაქტები.

ყველა ხახვითა ფიზკულტურელისა და სპორტსმენის ხახელით ხსრ კავშირის ხალხთა VII სპარტაკიადის მონაწილეები პირობას ვდებთ ლენინური კომუნისტური პარტიის ცენტრალური კომიტეტის, საბჭოთა მთავრობისა და თქვენს ნინაშე ძვირფასო ლეონიდ ილიას ძევ, რომ თითოეული ჩვენგანი ძალას არ დაზოგავს, რათა ვამრავლით საბჭოთა სპორტის დიდება და ღირსეულად ვატარით ჩვენი საშობლოს დროშა XXIII ოლიმპიურ თამაშებზე.

არ არსებობს უფრო ამაღლებული მიზანი, ვიდრე საშობლოს, პარტიის, ხალხის ხახსარი კოდ მუნაზრის ამენების საქმეში.

ჩვენ ყველაფერს გავაკეთებთ, რათა მსოფლიოს სპორტულ სარნელეზე მუდამ ჩვენიანებეს ურაინერგაგებებია და მეგობრობის, მშვიდობისა და ხალხთა შორის ეკონომგაწურვის ოლიმპიური იდეალები.

გულთაღან მადლობა თქვენ, ძვირფასო ლეონიდ ილიას ძევ, სპარტაკიადის — საბჭოთა სპორტის ხაოფელთან ხახაღები ზეიმის მონაწილეებისადმი კეთილი ხურვილებისთვის.

მიღებულ იქნა მოკავშირე რესპუბლიკების, მოსკოვისა და ლენინგრადის ხაუროები გუნდების კრებებზე.

ხსრ კავშირის ხალხთა VII სპარტაკიადის ხახვითი ზეიმის დახურვის ღონა-ღონი ფრაგმენტი.

ხაკადრო-ხაინფორმაციო ფოტო.

პროლეტარებო ყველა ქვეყნისა, შეერთდით!

№ 149 (6460)

7 აგვისტო, ხაშაბათი

1979 წ.

ფასი 3 კაპ.

ხაკავშირეს ხსრ მინისტრთა ხაბჭოსა და ხკპ ცკ-ის ორგანო

ლელო

Орган Комитета по физической культуре и спорту при Совете Министров СССР и республиканского Совета профсоюзов

გაზეთი გამოდის 1924 წლის 13 აპრილიდან

სეზონის დიდი ფორუმი დამთავრდა

ოქრის ლაურეატი

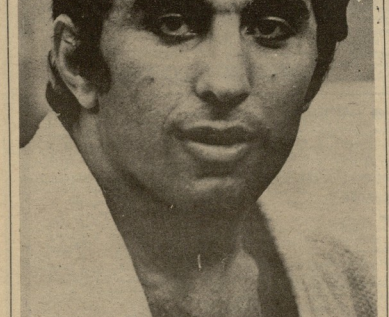

თემურ ხუბულური —

აბსოლუტური ჩემპიონი (ძიუდო)

ოლიმპიადაზე შეხვედრამდე!

მოსკოვში, ლენინგრადში, კიევში, მინსკში, ვილნიუსსა და კუნასში თითქმის ერთი თვის განმავლობაში მიმდინარეობდა ხსრ კავშირის ხალხთა VII სპარტაკიადის ივიაოური შეჯიბრებები სპორტის ოლიმპიურ სახეობებში და აი, იგი დასრულდა. შეჯიბრების მონაწილენი გუშინ კვლავ შეიკრიბნენ სპარტაკიადის მთავარ სპორტულ ბაზაზე მოსკოვში, ლ. ლენინის სახელობის ცენტრალურ სტადიონზე.

მკუხარე, ხანგრძლივი ოვაციებით შეხვედნენ აქ თავშეყრილნი სპარტაკიადის ხაუეთა დახეთქვაზე მოსულ ამხანაგებს ი. ანდროპოვს, ვ. გრიშინს, ა. კირილენკოს, ვ. კუზნეცოვს, ბ. პონომარიოვს, ი. კაპტანოვს, ჯ. ზიმბაინს, ქ. რუხაკოვს, ჰ. გოშაძეს.

ტრიბუნები გაინინეკა, როცა გაისმა ავრცელდა ჩემი ხაშობლოს“ მელოდიები და დაჯრეს ერემნილის კორანებმა. სარხენ ბილაკზე მოდიან ნორმი მელოდიები და შედგებიან — ხელოვნის სახენაო ხაუკეთესო ხახე სახეთის სახეულ ორეულებში. სტადიონზე წოდეთ მეინარე-სავით იღერება მეტროშოთა კოლონები...

ხელოვნელები მაღალ ხწევენ ვერცხლისფერ ხალეობებს. უკანასკნელად გაისმის სსრ კავშირის ხალხთა VII სპარტაკიადის დახეთქების ჰმა. იგი იქცა სახეთა ფიზკულტურელი მოძრაობის ტრიუმფის ხაკეთებო დღეთ-ღამეთ ოთ ხაკეთებო ფიზკულტურის კოლექტივებში, ხარაჯმოებში, კოზრეფრაზებში და ხახეთა ფეხბურთელებში, ქალაქებსა და რაიონებში გაიმართა შეჯიბრებები. სტარტზე ათობით მილიონი ადამიანი გამოვიდა — დაწყებულთ უკეთესი ნორჩებიდან ხანდაზმულებამდე.

თავთან მისწაკით ვერც ერთი შეჯიბრება ვერ შეეღწია ჩვენს სპარტაკიადას, და არა მარტო მასშეკაით. შეჯიბრების პერითიში, რომელიც (ტარებულია დევიზით „მამობრიობიდან — ოლიმპიადისკენ“ მნიშვნელოვნად გაიზარდა მნე ნომინაციათა არხია, ბევრმა მონაწილემ შეასრულა სპორტული თანრიგების ნორმები, უკეთესან გაიზარდა სპორტის ოსტატთა რაოდენობა.

სპარტაკიადამ ახალი ობუეული მისცა სპორტულ მშენებლობას. ახლა მოსკოვისა და ტალინის სტადიონები ხეტაკონის ტალინის სტადიონები ხეტაკონის ხეტაკონის ხეტაკონის

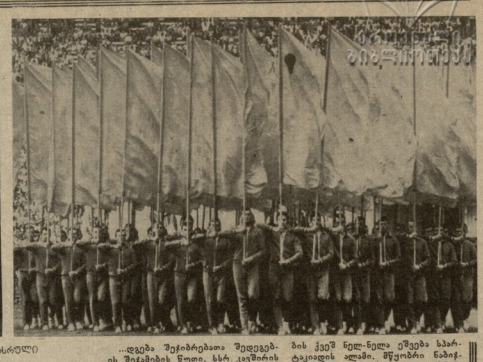

დასასრული

ლარცევატები

ოქრო

ირინე გაბაშვილი („ბურევესტნიკი“) — მხატვრული ტანვარჯიში, ბურთით და ლენტით ვარჯიში

საიდა გუნდა („ბურევესტნიკი“) — შუბის ტყორცნა

ლიანა ცოტაძე („განთიადი“) — კოშკიდან ხტომა

იოსებ ქალაქაშვილი („დინამო“) — სამმო, 52 კგ

ჯეტრე ჩქვარიდოვი („დინამო“) — ველოსპორტი, 4 კილომეტრზე გამოძღვრებით გუნდური რბოლა.

ჯაბა შამუგია (ასკ) — ტანვარჯიში, ხტომები

მიხეილ სალაძე („დინამო“) — კლასიკური ჭიდაობა, 100 კგ

თემურ ხუბულური (ასკ, „ბურევესტნიკი“) — ძიუდო, ახალგაზრდული პირველობა

რამაზ ხარშილაძე (ასკ) — ძიუდო, 95 კგ

თემურ მატიანი (ასკ) — მრგვალი სტენდი

ვერცხლი

ირინე გაბაშვილი — მხატვრული ტანვარჯიში, სახტუნელათი და გურზებით ვარჯიში

ქეთევან ლომაბერიძე („ბურევესტნიკი“) — მშვილდოსნობა

თემურაზ აფხაზავა („დინამო“) — კლასიკური ჭიდაობა, 82 კგ

ოლეგ დეკანოზი (ასკ) — კრივი, 48 კგ

მიხეილ ნებიერიძე (დოსაავფი) — ავტომოდელიზმი

ფუანგუთრი — ხაჭარულის ნაკრები

ზვიადურთი — ხაჭარულის ნაკრები

ბრინჯაო

ირინე გაბაშვილი — მხატვრული ტანვარჯიში, მრავალჭიდი

დავით ჯუბაშვილი („ბურევესტნიკი“)—სამმო, 57 კგ

თამაზ ნამგალაური („დინამო“) — ძიუდო, 71 კგ

მურმან თამთამაშვილი („განთიადი“)—კრივი, 71 კგ

ა. ხიზანიშვილი („ბურევესტნიკი“) — კრივი, 54 კგ

დავით კვაბაძე („ბურევესტნიკი“) — კრივი, 81 კგ.

ოლიმპიადაზე შეხვედრამდე!

სპარტაკიადის გახსნის დღეს მის მონაწილეებსა და სტუმრებს გუნდიადი სიტყვებით მიმართა სკკპ ცენტრალური კომიტეტის გენერალური მდივანმა, სსრ კავშირის უმაღლესი საბჭოს პრეზიდიუმის თავმჯდომარემ ლ. ი. ბრეჟნევმა.

ეს მისალმება საბჭოთა ათლეტების მხურვალე განხილვის საგანი იქცა და ისინი მადალი პარტიული მოლმენებით განაწერეს. საუთვეთაო სახელო შეხვედებებს და დაბურების დღეს სახვითა სპორტის მეგონიშეებმა ამხანაგ ლ. ი. ბრეჟნევს გაუგზავნეს მოკითხვის რისხმელეგრამა, მოსკოვის და ლენინგრადის ყველა გუნდის მიერ მიღებული წერილი.

მკუხარე აპლოდისმენტით შეხვედნენ სტადიონზე მოსულები ლ. ი. ბრეჟნევისადმი მიმართულ სამსალმებლო სიტყვებს.

ცენტრალურ სტადიონზე, რომელიც სამჯერ ოლიმპიადის ეროვნულ ნაკრებს მასპინძლობდა, ერთად მოიყარა თავი 5 ათასზე მეტმა სპორტსმენმა. ისინი მოვიდნენ მოსკოვის, ლენინგრადის, ბერძნეთის ნაკრებების ათლეტები, ასევე ათასობით მოყვარული სპორტის მოყვარული.

ეს ათასობით ადამიანი ერთად მოიყარა ისეთ ადგილას, სადაც ოლიმპიადის წინა დღეებში ათასობით ადამიანი ვერ ეტეოდა. ეს ადგილი ლენინის სახელობის ცენტრალური სტადიონის ბეტონის ტრიბუნებია.

ეს ტრიბუნები ოლიმპიადის დროს ცარიელი იდგა. ისინი ოლიმპიადის ნაკრებების ათლეტებს მხოლოდ ტრენინგების დროს ეკავათ.

ხუბულურმა დამამრცხა ოლიმპიური ჩემპიონი

ევროპის ჩემპიონმა, საქართველოს გუნდის წარმომადგენელმა თ. ხუბულურმა ახალციხეში ჩატარებულ ინტერნაციონალურ ტურნეში, რომელშიც სპორტის ამ სახეობის ცნობილი სპეციალისტები, ტურნირში გამარჯვებული და მათი მწვრთნელები მონაწილეობენ.

ცურნალისტთა კითხვაზე, თუ რა მისია აეკისრა სპორტს და კერძოდ, მთელის, ოლიმპიური თამაშების და მსოფლიოს ორგზის ჩემპიონმა, ტოკიოს უნივერსიტეტის დოქტორმა, სპორტის ეროვნული პროფესორმა, სპორტის ეროვნული საბრძოლო კათედრის ხელმძღვანელმა ისაო ონოკომამ ასეთი დეტალი გაიხსენა:

ტოკიოს ოლიმპიური თამაშების დასწორებო ორთაბრძოლაში მე ქართველ ძიგზოილებს ახზორი კიტაძეს ვხვდებოდი. ეს პაემანობა ჩემი გამარჯვებით დამთავრდა. მას შემდეგ მე და ახზორი მრავალჯერ შევხვედრებოდით ერთმანეთს სხვადასხვა ლისსის თუ ტოკიოს სპორთშორისო ტურნირებში და სხვა დიდ შეჯიბრებებში. სპორტული შეტაქვეული ტაქსის მიუხედავად, ჩვენ ორივე, ანზორი კატასტროფაში მოყოლილი და ტრაგედიად დაღუპული. სპორტსმენს დაუუსმენდ და გამლილი ანზორის და ჩემი ნახევარ ანზორის ოჯახის ძიძელს ფუღურაციან გადაწყვეტა ტოკიოში მოაწყოს ანზორ კიტაძის სახელობის სპორთშორისო ტურნირი ყველა სპორტსმენ პატივით მოიწვიოს სპორთაგარეშეო ძიუდოისტებს. ვფიქრობ, ეს ღონისძიება ტრადიციად გადაიქცევა და საშუალებას მოაგეგმის უფრო განვაძლიერო ჩვენი ხალხების მეგობრობა. სპორტის ერთ-ერთი უპირველესი დანიშნულებაც ხომ ესაა.

ინოკამა სპორტსმენზე იმყოფებოდა როგორც სტუდენტთა ლიგების კასპის" კოორდინატორის თანამშრომელი. საბუნებისმეტყველო შეხვედრების ერთ-ერთ მონაწილე.

— მინდა აღვნიშნო სპორტსმენის დიდი გულისხმა და არაჩვეულებრივი ერუდიციაც. ჩემი მეგობრული რჩევა ისეთი ორგანიზებულად უნდა მოეწყოს რეკლამის საქმე. ხომ ცნობილია, რომ საქმე დარბაზში ჭიდაობა ყველა სპორტსახეობაზე, რა თქმა უნდა, ქვეყანას არ გამოუცხადებია თავისთან უძლიერესი ათლეტები. ეტყობა, ტატეტური მოსაზრებით, ანდა ტრადიციის გამო, ეს ასე ეწყობიან არ ამცირებს სასპარტაკიდან ტურნირის რეიტინგის ამაღლებას. პირიქით, ახალგაზრდა, ნაღვლიანი ათლეტი მოქიდავეებს მეცადინეობენ თავი ლუქნილს სპორტის სასახელოდ.

მე ჩემი ცხოვრება ჭიდაობა ძიუდოს წყვალე. ჩვენი ქალიშვილიან, რამდენი წელი უნდა ვეჭიდაო, მეკითხა. ასწლეულის როდ, ანზორი კატასტროფაში მოყოლილ და ტრაგედიად დაღუპულ. სპორტსმენს დაუუსმენდ და გამლილი ანზორის და ჩემი ნახევარ ანზორის ოჯახის ძიძელს ფუღურაციან გადაწყვეტა ტოკიოში მოაწყოს ანზორ კიტაძის სახელობის სპორთშორისო ტურნირი ყველა სპორტსმენ პატივით მოიწვიოს სპორთაგარეშეო ძიუდოისტებს. ვფიქრობ, ეს ღონისძიება ტრადიციად გადაიქცევა და საშუალებას მოაგეგმის უფრო განვაძლიერო ჩვენი ხალხების მეგობრობა. სპორტის ერთ-ერთი უპირველესი დანიშნულებაც ხომ ესაა.

ევროპის ჩემპიონი

ოპრი ინოკამაიუ იაპონელ სპეციალისტთან

განმტკიცდება ჩვენი ხალხების მეგობრობა

ჯოგელდლე, ძიუდოისტთა შეკრებების დამთავრებასთანავე ლენინის სპორტის სასახლის პრეზიდენტში იმართება პრეს-კონფერენცია, რომელშიც სპორტის ამ სახეობის ცნობილი სპეციალისტები, ტურნირში გამარჯვებულები და მათი მწვრთნელები მონაწილეობენ.

ცურნალისტთა კითხვებს, თუ რა მისია აეკისრა სპორტს და კერძოდ, ძიუდოს, ოლიმპიური თამაშების და მსოფლიოს ორგზის ჩემპიონმა, ტოკიოს უნივერსიტეტის დოქტორის ფაკულტეტის პროფესორმა, სპორტის ეროვნული საბრძოლო კათედრის ხელმძღვანელმა ისაო ონოკომამ ასეთი დეტალი გაიხსენა:

ტოკიოს ოლიმპიური თამაშების დასწორებო ორთაბრძოლაში მე ქართველ ძიგზოილებს ახზორი კიტაძეს ვხვდებოდი. ეს პაემანობა ჩემი გამარჯვებით დამთავრდა. მას შემდეგ მე და ახზორი მრავალჯერ შევხვედრებოდით ერთმანეთს სხვადასხვა ლისსის თუ ტოკიოს სპორთშორისო ტურნირებში და სხვა დიდ შეჯიბრებებში. სპორტული შეტაქვეული ტაქსის მიუხედავად, ჩვენ ორივე, ანზორი კატასტროფაში მოყოლილ და ტრაგედიად დაღუპულ. სპორტსმენს დაუუსმენდ და გამლილი ანზორის და ჩემი ნახევარ ანზორის ოჯახის ძიძელს ფუღურაციან გადაწყვეტა ტოკიოში მოაწყოს ანზორ კიტაძის სახელობის სპორთშორისო ტურნირი ყველა სპორტსმენ პატივით მოიწვიოს სპორთაგარეშეო ძიუდოისტებს. ვფიქრობ, ეს ღონისძიება ტრადიციად გადაიქცევა და საშუალებას მოაგეგმის უფრო განვაძლიერო ჩვენი ხალხების მეგობრობა. სპორტის ერთ-ერთი უპირველესი დანიშნულებაც ხომ ესაა.

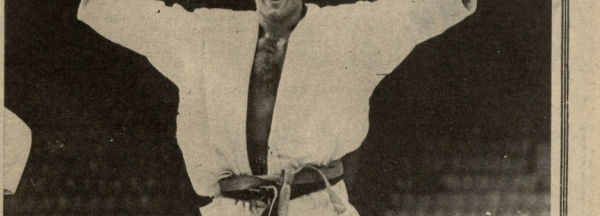

ნარმოგიწვდენთ ჩვენპიონებს

ლქო შუძი (ია.ონია) 78 კგ წონით კატეგორია.

ფუძი მსოფლიოს სამეხის ჩემპიონია, თავისი 29 წლის ასაკში მან სპორტსმენობა ახალგაზრდა მოქიდავეებს შვიდნერი ტატეტიური გაკვეთილი ჩაუტარა. ის ფაქტი, რომ ფაკიზეთელ ქეჩს სისრულეს, ისეთი ადარ არის რეკეკია, მაგრამ დარწმუნებულ ვართ გამეცდილება, ტატეტიური ოლეთის ბრალდებულებაში.

როგორც ვთქვით, შეიქნა დროულად შეისენის ტატაშე. შვეიცარიელ ბრძოლის სუსტ მხარეებს უეჭველად ტატაშე ეკონისის ნაკუნებში, რომელიც ნოემბერში ოქტემბის ოქნებობს მოიყვეს ია-პონის ნაკუნებში, რომელიც მისცეს ოლიმპიურ თამაშებში ია-სპორტზეს.

— როგორ აფასებთ თქვენს დღევანდელ გამარჯვებას, როგორია თქვენი შეგეზები მომავლისთვის?

— ტოლოსიური ჩემთვის ყველაზე დინამიური... ყველაზე ტატეტიური მებრძე უკო, ძალიან მიჭირდა თავლურები მეფეკრებინა მისი ყველი გადაადგილებისეკენ ტატაშე. ეოლოსოფად შეხვედრა ოლიმპიადაზე ჩემი გამოსვლის წინ ძალა სერიოზული შემოწმება იყო.

— რას ფიქრობთ იმაზე, რომ თქვენ მსოფლიოს სამეხის ჩემპიონის ია ლიპონის სახელო სპორტაკიადის ჩემპიონი გახდით?

— მე დიდად ვეფასებ ამ გამარჯვებას. სამუდამოდ დამამახსოვრდება ეს ამაღლებული მოვლენა.

შემდეგი კითხვა ძიუდოისტის წვრთნელს ნოსუეიკი-სანს ეკუთვნოდა.

— მოგვითხრეთ თქვენს მოწაფეზე.

— ის შვეიცარიი ადამიანია ცხოვრებაში და შეშობაშიც. ძალიან შრომისმოყვარეა, ყოველთვის ოპტიმისტური და ფხიზელ-ლი. ეოლოსოფად ტოკიოს უნივერსიტეტის ასწავლის ტოკიოს უნივერსიტეტში. მისი სტუდენტები იოლად პოულობენ საერთოს მასთან. იაპონის ეროვნულ ნაკუნებში ფუძი ეკრძანად თავისუა და დიდი სიამოვნებით უხმენდის თავის გამოცდილებას ახალგაზრდა ძიუდოისტებს. რით ბავშვი ჰყავს: ერთი ბიჭი და სამი ქალიშვილი.

გუნდურ ჩათვლაში პირველობდნენ რსფსრ-ის ძიუდოისტები. მოიგეზეს ოდელობენ გაეყიდნენ უკრაინის და ლენინგრადის ნაკრები გუნდები. ● ● ●

სტატისტიკა: ბრძოლის წინ, ს. ნოეკოევი, თ. ხუბულურის მწვრთნელი გ. პაპიაშვილი და თ. ხუბულური; გაიმარჯვა ქართველმა დღლეგმა. ● კოტრატიშვილის ფოტოები. (ჩვენი ხელ. კორ.).

რეკორდ 23 წლის წინათ

უკან დაუწყია მოთამაშეები, გზა ერთ კარისკენ სამეფოდ იყო დახურული.

ასეთ ვითარებაში მიმდინარეობდა, თბილში, რიგი მოსკოველებმა და 40 წუთზე ცრუდი იერმა გასვეთიერის, მაიორკეთი შეიტანა შეტევის ბაზზე და ძლიერად დაარტყა. ბორთი მოხვდა ბეჭის, დაუბრუნდა მინდორის და-ჟე, კარის წინ, შეკვლოვან თავისუფალ პოზიციაში აღმოჩნდა მაქსიმენკოო 1:0.

შეუსვენების შემდეგ სპარტაკელის ფეხბურთელებმა მოემატეს ტემპს, რამდენჯერმე შეუტიეს ვაძლეიერებული ძალებით, მაგრამ ერთ-ერთ მომენტში მოსკოველთა კონტრატრიონისას მათ კარიან დანიშნა კეთხერი. მარცხენა ფლანგიდან მოწოდებულ ბურთზე ყველა ადრე გავიდა მაქსიმენკოო ხელტყდა დაარტყა თავით—2:0. ეს მოხდა 55-ე წუთზე. სპარტაელის გუნდი ამის შემდეგ ბეჭის ეცადა, სახიფათო მომენტებიც შეექმნა, მაგრამ მოცენა მხლოდ იმას, რომ 83-ე წუთზე გიგანტის ერთადერთ სპასუხო გოლი: გ. მაისაძემ 3 მეტრიდ მცველთან ბრძოლისას შეეგდო მოსკოველთა კარიანში. ბურთი გაფრინდა ბეჭის ზემოთ და დაბალ ბორთი გაეგზავნა მეტოქის ბადეში — 1:2.

გამეორდა 23 წლის წინანდელი ისტორია: სსრ კავშირის ხალხთა სპარტაკიადაზე I ადგილი მაშინაც მოსკოველებს ხვდათ წილად, ხოლო მეორე — დიდაგეს სპარტაელებს. ორივე შემთხვევაში ანგარიში იყო 2:1.

ბანდელ შაბათს გიმნაზიის სპორტაკიადის სფეხბურთო ტურნირის პრიზებით გათვალისწინებული მატჩები გუნდებისთვის, რომლებიც იბრძვიან პირველი 8 ადგილისთვის.

უკანასნელ ფეხბურთელებში III ადგილისთვის ანგარიშით 2:1 დამარცხეს რსფსრ-ს გუნდი. ლენინგრადისა და ლიტვის ფეხბურთელთა ბრძოლა ამჟვე ანგარიშით დამთავრდა ლენინგრადელთა სასარგებლოდ, რომლებიც V ადგილზე გავიდნენ, ხოლო ყაზახეთის ნაკრებმა ბრძოლა VII ადგილისთვის მოიგო ბელორუსიის გუნდს — 1:0.

სპარტაკიადის ბანაკი

● **მხატვრული ტანვარჯიში**

ჯგუფური ვარჯიშები. I. ბელორუსია (ო., რაბინოვიჩი, ს. კარპენკო, ე. ზაგეო, ტ. ტრიფონოვი, ლ. პოლონსკაია, ნ. შეფენკო), — 37,7 ქულა, 2. უკრაინა — 37,7, 3. რსფსრ — 37,5.

სატრენეროებით ვარჯიში. I. ე. ტომასი (რსფსრ.) — 19,5 ქულა, 2-3. ი. გაბაშელი (საქართველო) და ე. ტომასი — 19,4-19,4.

უსაჯნო ვარჯიში. I. ე. ტომასი — 18,95, 2. ი. ლერიგენა — 18,8, 3-4. ე. ბარინოვა (ტაჯიკეთი) და ლ. ბერეკენკო (უკრაინა) — 18,6-18,6.

ბერთით ვარჯიში. I. ი. გაბაშელი — 19,45, 2-3. ე. ტომასი, ი. ლერიგენა — 19,4-19,4.

გრუხებით ვარჯიში. I. ი. ლერიგენა — 19,55, 2-3. ი. გაბაშელი, ე. ტომასი — 19,45-19,45.

● **ატლეტიკური ვარჯიში.** I. ი. გაბაშელი — 19,2, 2-3. ე. ტომასი და ი. ლერიგენა — 19,2-19,2.

2 ბურთის უპირატესობით

ქუთაისი. ცენტრალური სტადიონი. 4 აგვისტო.

„ტრაქტორი" (ქუთაისი) — „ლოკომოტივი" (ზესტაფონი) 2:0 (2:0).

„ტრაქტორი": შველიძე, შელია, გოგოლაძე, მელქაძე, ზ. ხვინგია, ოქროპირაშვილი, ბოკუაძე, ქვაჩია (ცნობილაძე), კვერნაძე, გამისონია (მაჭარაშვილი, ეგნატიაშვილი (ფარცვანია).

„ლოკომოტივი": კუტოიანი, გოგიჩაიშვილი, დურდენეი, ნიაზოვი, ხაპრანოვი, კირილოვი, კაზანცევი (ასუაიშვილი), ბუხრაძე, კოხტაძე-ნოვი, პეტროვი, ფოკშინოვი.

მსაჯი ო. ხოშტარია (მოსკოვი).

დუმბლოროთა შეხვედრაში ბაგრატ ჩაგუნავა „ტრაქტორის".

I ლიგის გათამაშების ცხრილში ერთი-ერთ ბოლო ადგილზე მყოფმა „ლოკომოტივმა" დასაწყისშივე სერიოზული შეკავება განიცადა. ჩვენი ფილი პირველ წუთებზე გათამაშება სწრაფი იერიშით, რომელიც შორეული დარტყმით დაამთავრა მცველმა გიორგი ხვინგიამ. ბურთი კუთხურზე მი-

ვარია შველიძემ, ეს იყო სტუმრების პირველი და უკანასკნელი საშიშროთი იერიში პირველ ტაიმში, ვინაიდან სულ მალე უპირატესობას ტორპედოელები დაეუფლნენ და აიძულეს მატჩის მხილოდ დაეცვათ ეფექტი. მართალია, ქუთაისელებმა ვერც ხანს ვერ შეძლეს თავიანთი უპირატესობის რეალიზება, უნაყოფოდ დამთავრდა ებანოძისა და გაბინჯაძის გარღვევები, კვერნაძემ ძალს მოაკლდება ბურთი, შემდეგ კირილოვმა ზედიზედ ორჯერ მოიგერია ზუსტაძის სახიფათო გარღვევები.

ანგარიში გაიხსნა მხოლოდ 37-ე წუთზე. სტუმრების მეკარესთან პირისპირ გასული კვერნაძე უხეშად მოცდენს შეეცდებაში, რისთვისაც დაინიშნა პენალტი. ბურკაძის დარტყმამ ზუსტად მიაღწია მიზანს.

5 წუთის შემდეგ იმავე ბურკაძემ ზონიდან დაარტყა კარში და ეკრონ-კინი იძულებული იყო მეორედ გამოეტანა მაგიდან ბურთი—2:0.

შესვენების შემდეგ „მასპინძელი" ფეხბურთელები შესამჩნევად გაძლიერდნენ. მართალია, საერთო უპირატესობა კვლავ ტორპედოელთა მხარეს იყო, მაგრამ სახიფათო მომენტები შექმნეს პატრიკიძემ, გუგარაძემ, ხოლო ივანაძის ძალს მოახვედრა ბურთი.

მატჩის ბოლო წუთებზე ქუთაისელებმა კვლავ საფეხბურთლო აიღეს ხელი უპირატესობაც და ზედმეტ გართულებათა გარეშე გამარჯვებამდე მიიყვანეს თამაში.

ზ. ნიქარაძე

(ტელეფონით, ჩვენი სპეც. კორ.).

ლიგა

გათამაშება

I ლიგის გუნდების 24-ე ტურის 2 მატჩი: „ალგი" (ფოთი) — „პამირი" (ფოთი) — 2:1, „ნისტერი" (ქობულეთი) — ასკ (ოზური) 3:0.

გათამაშების ცხრილი

მდგომარეობა 7 აგვისტოსთვის	ი.	ბ	ფ.	ხ.	ქ.
	ი.	ბ	ფ.	ხ.	ქ.
„წინაა"	24	15	7	2	29—9	37
„არჩაბა"	23	14	5	4	42—19	33
„ფაქელი"	23	13	5	5	39—22	31
„პამირი"	24	13	3	8	31—25	29
„ტრაქტორი"	24	12	5	7	33—22	29
„ენგანა"	24	10	8	6	30—23	28
„ტრაქტორი"	24	9	8	7	22—21	26
„წერაქვი"	24	10	5	9	20—26	25
„ნისტერი"	24	7	11	6	22—23	25
„ცუნდაში"	24	11	2	11	28—27	24
„ალგეთი"	24	8	8	8	29—31	24
„ალგი"	24	8	7	9	28—24	23
„ოქრო"	24	8	7	9	28—32	23
„ფალეთი"	23	7	9	7	23—25	23
„ასპინძა" ორ.	24	10	2	12	31—28	22
„ზედა"	24	7	7	10	23—24	21
„ასპინძა" ნ.	24	7	6	11	22—25	20
„ბაკური"	24	7	7	10	22—29	21
„წერაქვი" ნ.	24	7	6	11	38—38	20
„ასპინძა" ა.-ფ.	23	7	6	10	17—28	20
„ალგა"	24	6	5	13	19—39	17
„ტრაქტორი"	24	5	7	12	18—28	17
„ლოსინჯი"	24	4	9	11	19—34	17
„ფონ". ლ.	24	6	4	14	24—31	16

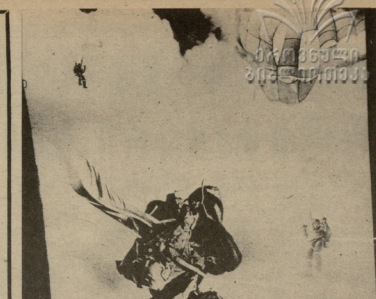

ორანჟბაგშის ო. გაგარინის სახელობის ნორჩ კოსმონავტთა სკოლამ ამ დღეებში თავისი არსებობის 30 წლის იუბილე აღნიშნა. სკოლაში ამ თარიღს რიგი ღონისძიებები მიეძღვნა, მაგ. შორის სპორტული შეჯიბრებებიც. ამ ფოტოზე სწორედ ერთი მათგანია ამოტვიფული — ნორჩი პარაშუტისტების მასობრივი ხტომა.

საკადრო ფოტოქრონიკა.

ფეხბურთი აგვისტოში

მოკვეცილ ფეხბურთში საკვებრო გათამაშებათა ავვისტოს თვის კალენდარი.

სსრ კავშირის თასი

11. ფინალი. „დინამო" (მოსკოვი) — „დინამო" (თბილისი).

სსრ კავშირის პირველობა

უმაღლესი ლიგა

7. „სპარტაკი" — „დინამო" მ.

8. „ფახთაკორი" — „ზარია", „დინამო" ყ. — „ცსკა", „მატრიცორი" — „დინამო" შ., „ზენიტი" — „წეფონი", „ტრაქტორი" — „დინამო" თბ., „ქიმიკი სოვეტოვო" — „არარატი", „ჩერნომორეცი" — „ქიმიკი".

9. „ლოკომოტივი" — ასკ რ.

12. „სპარტაკი" — „ტრაქტორი".

13. „წეფონი" — „დინამო" ყ., „არარატი" — „ფახტაორი", „დინამო" შ., — „ფახთაკორი", „ჩერნომორეცი" — ასკ რ., „დინამო" ყ. — „ლოკომოტივი", ცსკა — „ზარია".

17. „ქიმიკი" — „ფახთაკორი", „დინამო" შ., — „ზენიტი", „მატრიცორი" — ცსკა, „ქიმიკი სოვეტოვო" — „დინამო" ა. ასკ რ. — „დინამო" თბ.

18. „დინამო" მ. — „არარატი", „ზარია" — „წეფონი".

19. „ლოკომოტივი" — „სპარტაკი".

22. „დინამო" ყ. — „მატრიცორი", „ჩერნომორეცი" — „ზარია", „ზენიტი" — „ქიმიკი სოვეტოვო" — „დინამო" მ. — „ტრაქტორი".

23. „წეფონი" — „დინამო" თბ., „არარატი" — „ფახთაკორი", ასკ რ. — „ქიმიკი", „ლოკომოტივი" — ცსკა.

24. „სპარტაკი" — „დინამო" შ.

26. „ჩერნომორეცი" — „ტრაქტორი".

27. „ფახთაკორი" — „დინამო" თბ., „წეფონი" — „არარატი", „მატრიცორი" — „ლოკომოტივი", ასკ რ. — „ქიმიკი სოვეტოვო" — „ზენიტი" — „ქიმიკი", ცსკა — „დინამო" მ.

28. „დინამო" ყ. — „დინამო" შ., „სპარტაკი" — „ზარია".

31. „დინამო" თბ. — „ჩერნომორეცი", „ზენიტი" — „ტრაქტორი".

I ლიგა

8. „ფაქელი" — „ლენქორი", „მილიი" — „მეტალურგი", „ალგეთი" — „ტყვარია", „დინამო" ლ. — „მეტალისტი", „ზედა" — „ოქრო", „ურაველაში" — „სპარტაკი" ორ., „ტრაქტორი" — „ცუნდაში", „ცუნდაში" — „სპარტაკი" ნ. ასკ ოდ. — „პამირი", „ხიდისწყარა" — „ალგა", „სპარტაკი" ა.-ფ. — „ტრაქტორი" ქ., „არჩაბა" — „ლილეხები".

12. „ფაქელი" — „მეტალურგი", „მილიი" — „ლენქორი", „ალგეთი" — „მეტალისტი", „დინამო" ლ. — „ტყვარია", „ზედა" — „სპარტაკი" ორ., „ურაველაში" — „სპარტაკი" ნ., „ცუნდაში" — „სპარტაკი" ა.-ფ. ასკ ოდ. — „ალგა", „ხიდისწყარა" — „პამირი", „სპარტაკი" ორ. — „ალგა", „ლილეხები" — „ცუნდაში", ასკ ოდ. — „ალგა", „ხიდისწყარა" — „პამირი", „სპარტაკი" ა.-ფ. — „ლოსინჯი", „არჩაბა" — „ალგა".

17. „ალგა" — „არჩაბა", „პამირი" — „სპარტაკი" ა.-ფ., „ლოსინჯი" — „ხიდისწყარა", „ტრაქტორი" ქ. — ასკ ოდ. — „მეტალისტი" — „მილიი", „ტყვარია" — „ფაქელი", „მეტალურგი" — „ალგეთი", „ენგანა" — „ალგა", „ტრაქტორი" — „ნისტერი", „ცუნდაში" — „ალგეთი", „ალგა" — „ნისტერი", „ენგანა" — „ალგეთი".

18. „ალგა" — „ტრაქტორი", „ოქრო" — „ალგა", „ალგეთი" — „ენგანა".

19. „ალგა" — „პამირი", „ფაქელი" — „ტრაქტორი" ქ., „ალგეთი" — „ლილეხები", „ტრაქტორი" — „ნისტერი", „ენგანა" — „ალგა".

23. „ალგა" — „ალგეთი", „ნისტერი" — „ალგა", „ენგანა" — „ალგეთი".

24. „ალგა" — „ალგეთი", „ნისტერი" — „ენგანა".

26. „ალგა" — „ალგეთი", „ალგა" — „ფაქელი", „ალგეთი" — „ენგანა", „ალგა" — „ტრაქტორი" ორ. — „ტრაქტორი", „ოქრო" — „პამირი".

28. „ფაქელი" — „ალგა", „ალგა" — „ალგეთი", „ალგეთი" — „ტრაქტორი" ორ., „ალგა" — „ლილეხები", „ტრაქტორი" — „ენგანა", „ალგეთი" — „ალგა".

31. „ალგეთი" — „ალგა", „ალგა" — „ალგეთი", „ალგეთი" — „ალგა", „ალგა" — „ფაქელი", „ალგეთი" — „ენგანა", „ალგა" — „ალგეთი".

II ლიგა

IV ზონა

(საქართველოს გუნდებისთვის)

10. „ტორნიკი" — „დილა", „ლოკომოტივი" — „ამპარი", „ვარდები" — „ბაზანი", „ლოკომოტივი" — „არაზნი", „ბასტილო" — „დინამო" ს., „ურალელები" — „დინამო" ზ., „გაზოილი" — „დინამო" ბ.

14. „რუბინი" — „დილა", „ლენტეხი" — „ანაზი", „გურია" — „არაკვირი", „ლოკომოტივი" — „ბაზანი", „გასტელო" — „დინამო" ბ., „ენერგეტიკი" — „დინამო" ს., „გურია" — „დინამო" ზ. — „ლოკომოტივი", „დილა" — „ზენიტი".

23. „დინამო" ზ. — „ლოკომოტივი" ნ., „ლოკომოტივი" (ცაგერი), „დინამო" ბ. — „ლოკომოტივი" (ონი), „დილა" — „ტორნიკი".

27. „დინამო" ზ. — „გურია", „დინამო" ს. — „ლოკომოტივი", „დინამო" ბ. — „ლოკომოტივი" ქ.

31. „რუბინი" — „დინამო" ზ., „ტრაქტორი" — „დინამო" ს., „დინამო" ბ. — „ლოკომოტივი" ნ. — „ენერგეტიკი" — „ლოკომოტივი" (ონი), „ანაზი" — „ტრაქტორი" — „ლოკომოტივი" (ცაგერი), „ლენტეხი" — „ბაზანი", „ლოკომოტივი" (ონი) — „ლოკომოტივი" (ცაგერი), „ბასტილო" — „ამპარი", „ლოკომოტივი" — „ვარდები", „ლოკომოტივი" (ონი) — „ლოკომოტივი" (ცაგერი), „ბაზანი" — „ლენტეხი", „ლოკომოტივი" (ცაგერი) — „ბაზანი".

მეორე ფრის სიურპრიზი

საპაემპიონო ჩემპიონატის ფინალური ტურნირის მეორე წრე მოფილიფლობით დაიწყო: ქვირილას მოსკოვის „ლოკომოტივმა", რომელიც ბოლო ადგილზე დამარცხა გაბამაშების ლიდერი — თბილისელი თანაგუნდელები — 14:12, მოსკოვის „ფილიმ" სძლია სსა-ს — 22:6. კიევის „ავიატორზე" გამარჯვებით (14:8) მოსკოვის „სლავამ" ხელთ იგდო ლიდერობა.

გათამაშების ცხრილი

მდგომარეობა 7 აგვისტოსთვის

	ი.	ბ.	ფ.	ქ.
„სლავა"	11	8	0	3	113—85	27
„ლოკომ." თბ.	11	6	2	3	123—108	25
„ფილი"	11	4	3	4	112—95	22
სსა	11	4	3	4	138—132	22
„ავიატორი"	11	3	2	6	97—125	19
„ლოკომ." მ.	11	3	0	8	88—119	17

კიდევ სამი პრეტენდენტი

ენერგეტიკის ქალაქ ზალეგორიაში დამთავრდა ქალთა მსოფლიო პირველობის ცენრთას ქვეყნებისათვის) მესამე ზონალური ტურნირი.

ტურნირზე ვაჭრობდა ბუღალტერთოს, პოლონეთის, ჩეხოსლოვაკიის, რუმინეთისა და უნგრეთის 20 უძლიერესი დიდოსტატი და ოსტატი. შეიბრძოლა, რომელსაც სპორტსმენთა ტურნირის ხუთი მონაწილე უნდა დაესახელებინა, 2 საფეხურად ჩატარდა. ჯერ მოეწყო ორი ტურნირი (თითოეულში 10 ქალი), შემდეგ ფინალური შეჯიბრება, რომელშიც ყოველი ტურნირიდან პირველ ხუთ ადგილზე გასული მოკვალიფიკაციები მონაწილეობენ.

● ვ. ვაშაკიძე

ვიტებსკსა და ომსკში

სსრ კავშირის ქალთა ფეხბურთელი, 39-ე ჩემპიონატი სამ საფეხურად ჩატარდება. ჯერ მოეწყოთ ორი საკვებრო მასობრივი ტურნირი (ვიტებსკი, ომსკი, 8-31 აგვისტო), მერე 2 ფინალი (ორჯონიკიძე, 3-26 ოქტომბერი) და ბოლოს უმაღლესი ლიგისა (ბრიანსკი, 5-28 დეკემბერი).

მასობრივ ტურნირებში მოწვეული არიან სპორტსაზოგადოებათა პირველობებში გამარჯვებული მოჭიდრაკეები. ვიტებსკის ტურნირის 16 წევრიდან მოხის ეჭვნიან ოსტატი ეკრენ ლობიეი, ოსტატობის კანდიდატები, ლეი ქეთევან და ნინო შელაშვილები (ქობულეთი), თბილისი — ოსტატი თამარ ხუციშვილი (აშურეგულისკი) და ოსტატობის კანდიდატი მზია წერეთელი („დინამო").

რედაქტორის მოადგილე
ზ. ჯაფარიძე.

გაზეთი გამოდის ყოველდღე, გარდა ორშაბათისა და პარასკევისა. რედაქციის მისამართი: 380096, თბილისი, ლენინის ქ. № 14 დეპეშებითვის — თბილისი, „ლელა". ტელეფონები: რედაქტორი — 99-56-14, 93-97-50; რედაქტორის მოადგილე — 99-56-47; პახუხისმგებელი მდივანი — 93-97-52; განყოფილებების: ფეხბურთის — 99-81-71, 93-97-56; მასობრივ ფიზკულტურული მუშაობის 93-97-55; სპორტის პრობლემების — 93-97-53; ჭადრაკის — 93-97-26; საბჭოტური — 93-97-52; წერილებისა — 93-97-54; კორექტორები — 93-97-49; გამომშვები — 93-93-81; ფოტოლაბორატორია — 93-97-58; მეხსნანები — 93-97-57.

საქართველოს კპ ცკ-ის გამომცემლობის სტამბა, 380096, თბილისი-96, ლენინის ქ. 14. ივანეშვილა ოფსეტური წესით საბეჭდით ქორაკუნში, ბოშაბაულის, 29.
ინდექს 66435
1 2 3 4 5 6 7 8 9 10 11 12 13 14 15 16 17
უე 02292