პროლეტარებო ყველა ქვეყნისა, შეერთდით!

ლელო

№ 187 (6498) 30 სექტემბერი. კვირა. წასი 2 კაკ.

1979 წ.

საქართველოს სსრ მინისტრთა საბჭოსთან არსებული ფიზკულტურისა და სპორტის კომიტეტისა და პროფკავშირთა რესპუბლიკური საბჭოს ორგანო

ЛЕЛО Орган Комитета по физической культуре и спорту при Совете Министров ГССР и республиканского Совета профсоюзов

გაზეთი გამოდის 1934 წლის 13 აპრილიდან

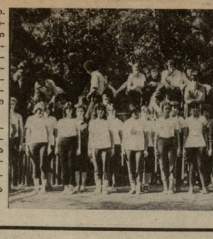

მანქანათმშენებლის დღე

ხურათებზე: ზემოთ — სარტყელაციის საზეიმო გახსნის მომენტი; ასპარეზობა კალათბურთში; (ქვემოთ) მაგიდის ჩოგბურთელთა შეჯიბრების ერთი ფრაგმენტი.

ა. კოტრარაშვილის ფოტო.

● ᲫᲘᲔᲓᲝ

ᲞᲘᲜ — ᲮᲣᲗᲘ ᲛᲔᲫᲚᲘᲗ

ᲙᲕᲘᲠᲘᲡ 10 თქმილისი კოლექტივი მონაწილეობდა ქ. ქდანში გამართულ სპორტსზეგიდობა «სპარტაკიად» (სტრატელურ სპორტ პირად პირველობაში ჭიდაობა ძოეობდა. საქართველოს ფალავნები მეფიან წარმატებით გამოდიან ამ ავტორიტეტულ შეჯიბრებაში. ტრადიცია წლეულსაც არ დარღვეულა. პირველ ადგილს, აღნიშნულ ღირსია თბილისელ ო. ოქრაშვილის გამარჯვება, რომელმაც მძიმე წონაში ზედიზედ მეორედ მოიპოვა ჩემპიონის ტიტული და ოქროს მედალი (მწვრთნელი ო. გეღისაშვილი). ეს სპორტსმენი აბსოლუტურ პირველობაშიც მონაწილეობდა, სადაც მესამე ადგილი ხვდა წილად. საპატიო კვარცხლებკის უმაღლეს საფეხურზე ალიდა აჩრეული ო. ბერაშვილის მეორე ალსაზრდელი ო. ვარდანაშვილი (78 კგ). ასპარეზობის მესამე პრიზიორები გახდნენ თელაული გ. ქელაძე (მწვრთნელი ს. ცქიტიშვილი) და თბილისელი გ. კოხოძე (მწვრთნელი ა. მარტიროსოვილი). გუნდი, რომელიც შინ ხუთი მედლით დაბრუნდა, ამ ასპარეზობისათვის მთამბაზეს ა. დიღმელაშვილმა და ა. კელაბაშელმა.

● ᲙᲐᲚᲐᲗᲑᲣᲠᲗᲘ

ᲞᲘᲜᲐᲚᲘᲡᲢᲔᲑᲘ ᲒᲐᲛᲝᲕᲚᲘᲜᲔᲑᲔᲜ

ᲠᲘᲤᲘᲡ ᲡᲐᲮᲜᲐᲒᲐᲛᲝᲛᲪᲮᲐᲠᲝᲜᲝᲡ ტურნირში მ. ტალმა ვადამდე 1 ადგილი დაიკავა. ეს მოხდა გუშინწინ გადადებული პარტიებიდან დამთავრებისას. რიგელმა დიდოსტატმა ზურაბ თაშმიშ მოუგო ინგლისელ ე. მაილსს და მეტოქეთათვის მიუჯვდომელი შეიქმნა.

ამ დღეს დიდ ინტერესს ინვევდა ო. რომანიშინის ორი გადადებული პარტიის დამთავრება, რადგან მათი მოგების შემთხვევაში საბჭოთა დიდოსტატს III ადგილის მოპოვების შანსი უზრდებოდა. მაგრამ რომანიშინმა სანაადლეს ვერ მიაღწია, თუმცა ლ. ლიუბოევრთან (უეცრასლავია) ორი, ე. მეგნისთან (აშშ) ერთი ზედმეტი პაიკი პქონდა ეტლების დაბოლოებაში. ორივე შეხვედრა ყაიმით დასრულდა.

ყაიმზე შეთანხმდნენ აგრეთვე გ. რიმშელე (ბრაზილია)— გ. კუზმინი, ფ. გელოგერე (რუმინეთი) — ვ. ციტოვსკი, ფ. ტროინი (ბრაზილია) — რ. რიდრიგესი (ფილიპინები) და ჯ. ტარანი (აშშ) — ბ. ლარსენი (დანია).

ამრიგად, დასკვნითი, XVII ტურის წინ საბურნირო ცხრილში ასეთი მდგომარეობა იყო: მ. ტალი — 13 ქულა, ლ. პოლუგაევსკი, ზ. რიალი (უნგრეთი) — 11-11, ფ. გეორგიუ, ა. ადორიანი — 10-10, ო. რომანიშინი — 9,5, ბ. ლარსენი, ე. მაილსი — 9-9, გ. კუზმინი — 8,5.

ᲞᲐᲜᲝᲠᲐᲛᲐ

ᲒᲐᲚᲘ ᲞᲘᲠᲕᲔᲚᲘᲐ

ᲚᲘᲓᲔᲠᲝᲑᲐᲡ ᲝᲠᲛᲝᲪᲘ ᲜᲐᲜᲐ

ᲠᲘᲝ-ᲓᲔ-ᲟᲐᲜᲔᲘᲠᲝᲜᲘ (ბრაზილია). ქალთა მსოფლიოს პირველობის საზონათშორისო ტურნირში 3 ტურის შემდეგ გადადებული პარტიების დამთავრება მოეწერო.

ნ. ალექსანდრიამ ორივე გადადებული პარტია გამარჯვებით დაასრულებინა: მოუგო ი. მაილსს (ინგლისი) და ტ. ხატულოვას.

ამრიგად, 3 ტურის შემდეგ ლიდერობენ თბილისელი მოჭადრაკეები ნ. ალექსანდრია და ნ. ოსიპოვიანი — 3-0 ქულა.

ᲞᲘᲜᲐᲚᲘᲡᲢᲔᲑᲘ ᲒᲐᲛᲝᲕᲚᲘᲜᲔᲑᲔᲜ

ᲠᲘᲝ-ᲓᲔ-ᲟᲐᲜᲔᲘᲠᲝᲜᲘᲡ მიმდინარე საზონათშორისო საქადრაკო ტურნირის მეხუთე ტურში უნაგირელმა დიდოსტატმა პორტიშმა დაამარცხა თავისი თანამემამულე საქსი და დაწინაურებულ ლიდერს — დასაულეთგერმანელ დიდოსტატ პოუნერს. ორივეს სამ-სამი ქულა აქვთ. თუმცა, პოუნერს ჯერჯერობით აქვს გადადებული პარტია მეხუთე ტურიდან კაგანიან (ისრაელი).

მეხუთე ტურში ვლადიმროვიჩმა მოუგო სმეკალს, შამკოვიჩმა — ტორეს, ეგერ — გეგანიანის პარტია ყაიმით დამთავრდა.

● ᲕᲘᲖᲘᲢᲘ

ᲕᲘᲖᲘᲢᲝᲠᲔᲑᲘ ᲘᲜᲒᲚᲘᲡᲔᲑᲘᲡᲐ ᲓᲐ ᲐᲛᲔᲠᲘᲙᲘᲡ ᲛᲔᲪᲜᲘᲔᲠᲔᲑᲐᲡ

ᲑᲣᲜᲔᲑᲘᲔ საქართველოს საზეიმოდ ფიზკულტურის ინსტიტუტში მოეწყო 1939 წლის კურსდამთავრებულთა საზეიმო შეკრება.

1939 წელს ამ უმაღლესმა სასწავლებელმა სხვადასხვა ფიზკულტურულ-სპორტული საქმიანობის საჭირო მასცა მეცნ ახალგაზრდა, რომლებმაც შემდეგ ნაყოფიერი მუშაობით თავი გამოიჩინეს და რესპუბლიკას აღუზრდეს ათობით უძლიერესი სპორტსმენი, ფიზკულტურული მუშაკი, ხელმძღვანელი საქართველოში ფიზიკური კულტურისა და სპორტის განვითარების.

ხურათებზე: ფიზკულტურის ინსტიტუტის 1939 წლის კურსდამთავრებულთა ერთი ჯგუფი. გ. დოლეწყნაშვილის ფოტო.

ᲜᲝᲛᲠᲘᲡ ᲐᲜᲝᲜᲡᲘ

თბილისის სპორტის სასახლეში მიმდინარეობს სსრ კავშირის XIX ჩემპიონატი ხელბურთში. თბილისის „ბურევესტნიკის“ და ლენოვის სახ-ს შეხვედრა. შეტევაზეა ა. ტაბიძე.

ა. კოტრარაშვილის ფოტო.

მე-3 გვ.

ირინე დეპინა (ქ. ვლადიკავკაზი, მოსკოვის ოლქი) — სსრ კავშირისა და ბულგარეთის მხატვრულ ტანმოვარჯიშოთა ტრადიციული მონაწილე.

ა. კოტრარაშვილის ფოტო.

მე-4 გვ.

იოგა—ჯანმრთელობის სამსახურში

ყველა ფიზიკური ვარჯიშის მსგავსად, ხატა-იოგის ვარჯიშებსაც სპორტსმენმა მხოლოდ მაშინ უნდა მიმართოს, თუ ჩვენ მეცნიერებად გარდაიქცევს ხატა-იოგის ვარჯიშები და არ გვეთანაფარდებენ მოცემულ მომენტში საკუთარ მდგომარეობას, შეძლებას, ზომიერ მოდგენილ ორგანიზმს. მაგრამ გამოცდილება გვიჩვენებს, რომ ისიც კი, ვინც ყურადღებას არ აქცევს საკუთარი ორგანიზმის თვისებას, უცბად რეკვიემს, მალე ინსტრუქტორად იკრძალის, რომელი ვარჯიში რაებს და რომელი არა. მაშინ ის შეიქცევა აინარის შესადგისი ვარჯიშები ვისაც უწუხს გული, ფილტვები, ღვიძლი, მან კომპეტენტური მასწავლებლის ვარჯიშ არ უნდა დაიწყოს ვარჯიში. ჯანმრთელ კაცს შეუძლია თვით გაიაროს ვიტრის რომელი ვარჯიშ მოაქვს მისთვის სარგებლობა. სუსტს, შეკვეთ აწლილობის ან ავუსს კაცთან ერთს საზიანოა სირმწარსნის, ფილტვების და ნაღვლის შესუნთქვა. მოუკე მხრივ, ტვინის ანემიას, პემორიას ან ვენების ვარიკოზულობა გადართების შემთხვევაში უნდა მივმართოთ სარეკომენდაციას ა. შ.

ახალი იდეებით, რომ ქვეყნოთ ჩამოთვალილი ვარჯიშებიან რომელიმე „ძალზე მსუბუქია", რომ მისი შესრულება ოლად შეიძლება. ასეთ დამოკიდებულებას მხოლოდ ზიანის მოტანა შეუძლია.

ინდოეთში ერთ-ერთ მოსწავლეს უთხრა მასწავლებელმა: „შენსაღის სახით გაიკეთ 7 სუნთქვის ოგა-ვარჯიში დღეში, მეორედან კი — ორჯერ". ეს ნიშნავს საკმარისი არ არის — ოცდაერთ მოსწავლეს, — და ალბათ, არავითარ ზიანსეიტანს არ მოიტანს. იმისთვის, რომ სწრაფად მიეღწია წარმატებისთვის, იგი უარყოფს 50-ჯერ ასრულებას. მეორე დღეს მას მთელ ტანზე წოთლად გამოაყრა. მასწავლებელმა დაარწმუნა, რომ ყველა სუნთქვამ გამოწვევა მთელი შეჭყან ორგანიზმი, ისინი გამოქმარნენ კანისკენ და გამოსაყრის სახით გამოვიდნენ. რამდენიმე დღის განმავლობაში მან წყალს ჰკონდა მთელი ტემპერატურა და შემაწუხებელი ქავილი, შემდეგ ყველაფერმა გაიარა. მას შემდეგ მოსწავლემ და სწრაფად მიაღწია დიდ წარმატებას ნორჩებით ამაყობდნენ.

ვარჯიშისთვის ყველაზე საუკეთესო დროა დილა ან საღამო, ვაჩვენოთ წინ, მაგალითად არასოდეს საღე ქუჩით!

ზოგჯერ ისეც რეკომენდებულია ან ასეა ხოლმე: „შეიკავეთ ძილის წინ, აღებულები ასანთ დროს შინაარსებული ავიზებიდან ოზონის რაოდენობა აწევდეს ისეთ ხამხმრევებელ ზომებამდე, რომ მათ ორსულების შემდეგ ძნელია დაძინება.

ხატა-იოგას ფიზიკური ვარჯიშები ძალზე თავისებურია. ბუნების კანონების თავისებურობით და ცხოველთა სამყაროში წარმოდგენილი ცხოველებზე დაცდარების შედეგად, ოდესმე დადგება ეს ხატა-იოგის ვარჯიშებს შეეშინა, არამედ მიიღებენ ამ ვარჯიშებს, როგორც დიდ ძალას, რომელიც ადამიანის ორგანიზმის ნორმალურ ფუნქციონირებას ხელს უწყობს.

ᲐᲠᲘᲡ ᲘᲝᲒᲐ ᲓᲐᲛᲬᲧᲔᲑᲘᲡᲗᲕᲘᲡ?

ამ ვარჯიშებით ადამიანი ეზიარება ინდოეთის ძველ ფილოსოფიას, ეზიარება ინდოეთის ძველ ფილოსოფიას, ეზიარება ინდოეთის ძველ ფილოსოფიას,

მესამე დღის შეხვედრების შედეგებმა სსრ კავშირის პირველობაზე ხელოვნური ნაწილობრივი ცელულების შეტანა გუნდების საბურთაო გაანაკვებაში. გათამაშების ლიდერმა ცსკა-მ განიმტკიცა პოზიციები არმიელებმა მერე გამარჯვება მოიპოვეს და 16 ქულით პირველ ადგილზე იმყოფებიან. 12 ქულით მოვიდა ადგილზე თბილისის „ბურევესტნიკი“ გაგაიბაკელი; მაიმს უთმლესმა მეტოქეებმა — ერასმოდარის ტურბულტურის ინსტიტუტის გუნდმა და მაი-მ შესაბამისად ერთი და ორი ქულა დაკარგეს.

ფიზკულტურის ინსტიტუტი (ქრასნოდარი) — „კუნცევო“ (მოსკოვი) — 21:21 (9:9).

ქრასნოდარელები გამარჯვებას ის შემთხვევითი ინარჩუნებენ ბოლოს „კუნცევოს“ საბურთაო რომ მყოფარეობის გამოსწორებას შანსი ეძლეოდა. ამ ფაქტმა გააანირა ის, რომ მატჩი დადებული და სინტერესო გამოდგა. თავდასაპირველად დენიაორენტ სტუდენტები — ნ. შემდეგ მოსკოველებმა ხელი ბურთი გაიტანეს მეტოქის ეარში 6:7 ანდიან მოეოლებული ინიციატივა ხელიდან ხელში გადადიოდა, ანგარიში ცხრაფერ ეთანაბრებოდა. მერე ხანგრძლივ 22-ე წუთზე მოსკოველები კორექნიკოვის და ფილიპოვის ზუსტი ტყორცნების წყალობით წინ გავიდნენ 20:16. მაგრამ ბედი თითქოს გადაწყვეტილი ხელოვნური ცელულების შეტანა მაყურებლებმა ისე მძაფრად შეუტყეს, რომ მეტოქის კარში ზედიზედ ხუთი ბურთი აღმოჩნდა — 21:20 და „კუნცევო“ გაიმარჯვა დამაფიქრებლად.

ასპ (კიევი) — „არარატასი“ (აბოველი) — 22:22 (14:10).

ამ მატჩის ბედიც ბოლო წუთზე გადაწყდა, როდესაც კიეველმა ალიგატორმა ალექსანდრე ანგარიშის გათანაბრება და თავის გუნდს ერთი ქულა შუსნახა.

ასპ (ვინნიცა) — ზიი (ჩაპარეტი) — 27:24 (13:9).

მინსკელები თბილისის ტურნირის დამსვლამდე ლიდერთა ჯგუფში იმყოფებოდნენ, მაგრამ აქ ისინი ორჯერ დამარცხდნენ და საგრძნობლად გაიუარესეს საბურთაო მდგომარეობა. ეს შეხვედრა არსებითად ორი ღამაღლობით ჩაატარეს და დამსახურებულად გაიმარჯვეს.

ცსკა (მოსკოვი) — ვაი (მოსკოვი) 18:17 (8:9).

ნებისმიერმა და ვიცე-ჩემპიონის შეხვედრამ დიდი სიამოვნება მიანიჭა მაყურებელს. ეს დაძაბული შეხვედრა ძალზე საინტერესო გამოდგა და ამაში „დამშამავენი“ ორივე გუნდის ექვიპები არიან არიცილი ხელოვნის ტოპები და სტუდენტთა კარის დარაჯი ვალენტინ ვიტიოუკლეს ხუთ-ხუთი შეიდმეტრიანი დარტყმა მოიგეწია, რაც იშვიათი ხელბედობაა.

...მეორე ნახევრის მე-17 წუთი. წინ სტუდენტები არიან — 14:11. შეიდმეტრიანი ჯარიმის შესასრულებლად ეზხიდება გუნდის ბომბარდირი ოლეგ გაგაინი. ტყორცნა... და ტოპინი ცდაც იცარიას ბურთს. ეს მოგებული გადაამწყვეტი აღმოჩნდა. ზეკარის წარმატებამ ჩრნეზე შეჭიდა არმიელებს, მათ ახალი ძალებით შეუტევს მეტოქეს, მოკლე დროში გათანაბარებს ანგარიში და საბოლოოდ გაიმარჯვებს კიდეც.

„პოლიტი“ (ლენინაკანი) — „ტაშკენტი“ (ტაშკენტი) — 27:22 (14:10).

„ბურევესტნიკი“ (თბილისი) — ასპ (ლვოვი) — 24:22 (12:10).

„ბურევესტნიკი“: ბარამაძე, ვ. ბერიაშვილი (1), გ. ბერიაშვილი (1), ჩიბირაშვილი, დოლაძე, ანანიოკოიანი (10), ტაბიძე (2), ნარინაძიძე (5), ფეკლიშვილი, ნაგორსაზეთელი (2), ბაბასაძე.

ასპ: ვინოკუროვი, ორლოვი (1), პალეხა (4), გარნიჩარი (3), ნოვაკოვი (4), ბელუში (1), ტოჩილჩუკი (3), სტოლიაპინლუთოვის. დასანყისში თითქოს გამოსდიოდათ კიდეც სტუდენტებს ბანაობის ტემპით 25-ე წუთამდე წინ იყვნენ — 3:1, 5:2, 6:4, 8:5, 9:5, 9:7. ამას მოაყვა თბილისელთა შეკრძნი, რომლის შედეგად მასპინძლები დაწინაურდნენ და გამარჯვებამდე მიიყვანეს შეხვედრა.

საწინააღმდეგო, ამ თამაშში კიდევ ერთხელ გვაჩვენა, რომ რამდენადაც კარგად უფიქრებ თბილისელები, იმდენად ზუსტიანი არიან ისინი დაცვაში. მცველები ხშირად ვერ ახსნრებენ უკან დაბრუნებას, ურთიერთდაზღვევას. ნინ უფრო მძიმე და პასუხისგებლი შეხვედრებია, ამიტომ ისინი უნდა ეეცადონ დროულად გამოასწორონ ყველა ნაკვეთი.

აქვე უნდა აღინიშნოს, რომ ანანიოკოიანი კვლავ პრიელია ჩემპიონობის ბომბარდირთა სიაში — 103 ბურთი.

გუშინ ტურნირზე გამოასპინძლა ლიდერი ჯგუფის მეორე გუნდი. თბილისის „ბურევესტნიკი“ შეხვდება ლიდერს ცსკა-ს.

ვ. მიხეილიძე.

გათამაშების ცხრილი

ცსკა	8	0	213:173 16
„ბურევესტნიკი“	6	0	237:220 12
„პოლიტი“	5	1	229:206 11
მაი	5	0	223:203 10
ასკ (კიევი)	3	3	206:187 9
„არარატასი“	4	1	221:213 9
ასკ (მინსკი)	4	1	204:196 9
„ავტოგაზი“	2	3	204:196 7
ზიი	2	1	208:222 5
„პოლიტეხი“	2	0	208:228 4
„ტაშკენტელები“	1	0	217:229 2
ასკ (ლვოვი)	1	0	165:226 2

* * *

ხვარაგინი გ. ბერიაშვილის ზუსტი ტყორცნით გაჯვეს ბურთი მეტოქის კარში (ზარცხ. იეს: თბილისის ტურნირის ერთერთი საუკეთესო მომზარეი. ზან. ქუხილი ჭეჭი ი. გაგინი.

ფოტო ი. კოტარაშვილის

ფეხბურთი

გუშინ შეიდა უმაღლესი ლიგის ფებბურთელთა გუნდების 42-ე საკავშირო ჩემპიონობის 26-ე ტურის ბოლო მატჩი: მოსკოვში ცსკა-მ „მასპინძლება ლენინგრადის „ზენიტს“. შეხვედრა დამთავრდა ფრედ — 1:1.

გათამაშების ცხრილი

მდგომარეობა 30 სექტემბრისთვის

	მ.	ფ.	წ.	ბ.	ქ.
„სპარტაკი“	15	8	3	46	— 17 38
„დინამო“ (კ.)	16	5	5	33	— 16 37
„მაბტიორი“	15	7	4	41	— 19 37
„დინ.“ თბ.	14	10	2	38	— 16 36
„დინ.“ მ.	12	7	7	26	— 18 31
„ზენიტი“	10	7	9	34	— 33 27
„ტორპედო“	10	6	9	28	— 23 26
„არარატი“	9	12	5	33	— 24 26
„ფახთაკორი“	10	5	10	29	— 35 25
„დინამო“	9	7	10	31	— 28 25
„ჩერნომორეც“	7	9	10	23	— 27 22
„ტორპედო“	6	8	12	23	— 31 20
„ქართი“	6	6	14	21	— 34 18
„ლოკომოტივი“	5	11	10	32	— 42 18
„წუგუნი“	5	8	13	20	— 35 18
„ზარია“	4	10	12	28	— 44 18
ასკ	4	13	9	27	— 42 16
„ჟურ. სოვეტ.“	6	2	18	15	— 44 14

„ბურევესტნიკი“ — მეორე ადგილზე

სტარტზე არიან ჭაბუკები

დღეს იწყება ჭაბუკ ფეხბურთელთა გუნდების საკავშირო პირველობის საბოლოოდ ზონალური შეჯიბრება. მასში მონაწილეობენ ოლიმპიური რეზერვების ბაკშვთა საფეხბურთო სკოლის, თბილისის „დინამოს“, გამაერთიანებელი სპორტული ცენტრის „განთიადის“, სპორტ-ტექნიკური სკოლა — თბილისის „ავჭალა“, „ბათიაღის“, „ახალაბრძანთა საფეხბურთო სკოლის, სპორტ-ტექნიკური სკოლა „შრომითი რეზერვების“, ისტატთა გუნდებიან არსებული მოსაწვეთელი ჯგუფების, მაიუს, სოხუმის და ზუგდიდის „დინამოს“, ლანჩხუთის „ავჭალის“, გორის „ლოკომოტივის“, სამტრედიის „ლოკომოტივის“ და ფოთის „ლოკნების“ გუნდები. მონაწილეობის უფლება აქვთ 1962-63 წლებში დაბადებულ ჭაბუკებს.

მოსამართლეთა 28 კაცნი დაყოფილი არ-დასაკუთარია და აღმასკვლოს წინაც. მოკვეყან ჭაბუკი ფილები ქალებიდან:

I ჯგუფი

„განთიადი“ (თბილისი) — „ლოკომოტივი“ (სამტრედია)

„ავჭალა“ (თბილისი) — „ბერა“ (ლანჩხუთი)

„განთიადი“ (თბილისი) — „დინამო“ (გორი)

„განთიადი“ (ქუთაისი) — „დინამო“ (სამტრედია)

ბ. სოფ. სკოლა (თბილისი) — „დინამო“ (ზუგდიდი)

„დინამო“ (ზუგდიდი) — „ლოკომოტივი“ (ფოთი)

„შრომითი რეზერვები“ (თბილისი) — სპორტ-ტექნიკური.

II ჯგუფი

I ქვეჯგუფი

„განთიადი“ (სოხუმი) — „დინამო“ (სოხუმი)

„განთიადი“ (გაგრა) — „ლოკომოტივი“ (სამტრედია)

„დინამო“ (ზუგდიდი) — „ლოკომოტივი“ (ფოთი).

II ქვეჯგუფი

„განთიადი“ (ქუთაისი) — „განთიადი“ (ქუთაისი)

„დინამო“ (ბათუმი) — „განთიადი“ (ბათუმი)

„გურია“ (ლანჩხუთი) — „განთიადი“ (ფოთი).

III ქვეჯგუფი

„განთიადი“ (თბილისი) — „შრომითი რეზერვები“ (თბილისი)

ახ. სოფ. სკოლა (თბილისი) — „განთიადი“ (ცხინვალი)

„ლოკომოტივი“ (თბილისი) — „ლიკა“ (ტყიბული)

IV ქვეჯგუფი

„დინამო“ (თბილისი) — „მეტალურგი“ (რუსთავი)

სპორტ-ტექნიკური — „განთიადი“ (გორი)

ასკ (თბილისი) — № 134 ეკსპერიმენტული სკოლა.

ი. ბოკოლაძე.

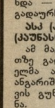

ოლიმპიური მამაცობის ნიშნები

დიდი ხანია ცნობილია, რომ ოლიმპიურ თამაშებზე მოპოვებული მაღალი წარმატება „ოქროთი“ იზომება, ანუ ხშირად ითქვას, რომ ჩემპიონის ოლიმპიური ქილეფაში ზარადინში ცხრა ნაგებობა ლები ათასობით მისწრაფებით მისწრაფებს სპორტსმენები ოლიმპიური ოქროს მოსაპოვებლად.

1980 წლის ოლიმპიურ თამაშებზე, ამასთან ვეფიცრო შეიძინება ათასობით ახალი ნიშანი. ამ ნიშნებს მიენიჭებათ ოლიმპიური ნიშნების ფორმა. ამ ნიშნების ავტორი ლენინგრადელი ხელოვანი ვ. ალექსეევი.

ნიშნის ფორმა ასეთია: ოქროსფერი ბრინჯაოს ფირფიტა, რომელზეც ამოტვიფრულია ოლიმპიური ემბლემა, ოლიმპიური ცეცხლის ფიგურა და ოლიმპიური ნიშნების ფორმის ფირფიტა. ნიშნის ზედა ნაწილში ამოტვიფრულია ოლიმპიური ნიშნების ფორმის ფირფიტა. ნიშნის ზედა ნაწილში ამოტვიფრულია ოლიმპიური ნიშნების ფორმის ფირფიტა. ნიშნის ზედა ნაწილში ამოტვიფრულია ოლიმპიური ნიშნების ფორმის ფირფიტა.

ნიშნის ფორმა ასეთია: ოქროსფერი ბრინჯაოს ფირფიტა, რომელზეც ამოტვიფრულია ოლიმპიური ემბლემა, ოლიმპიური ცეცხლის ფიგურა და ოლიმპიური ნიშნების ფორმის ფირფიტა. ნიშნის ზედა ნაწილში ამოტვიფრულია ოლიმპიური ნიშნების ფორმის ფირფიტა. ნიშნის ზედა ნაწილში ამოტვიფრულია ოლიმპიური ნიშნების ფორმის ფირფიტა.

ნიშნის ფორმა ასეთია: ოქროსფერი ბრინჯაოს ფირფიტა, რომელზეც ამოტვიფრულია ოლიმპიური ემბლემა, ოლიმპიური ცეცხლის ფიგურა და ოლიმპიური ნიშნების ფორმის ფირფიტა. ნიშნის ზედა ნაწილში ამოტვიფრულია ოლიმპიური ნიშნების ფორმის ფირფიტა. ნიშნის ზედა ნაწილში ამოტვიფრულია ოლიმპიური ნიშნების ფორმის ფირფიტა.

ნიშნის ფორმა ასეთია: ოქროსფერი ბრინჯაოს ფირფიტა, რომელზეც ამოტვიფრულია ოლიმპიური ემბლემა, ოლიმპიური ცეცხლის ფიგურა და ოლიმპიური ნიშნების ფორმის ფირფიტა. ნიშნის ზედა ნაწილში ამოტვიფრულია ოლიმპიური ნიშნების ფორმის ფირფიტა. ნიშნის ზედა ნაწილში ამოტვიფრულია ოლიმპიური ნიშნების ფორმის ფირფიტა.

ნიშნის ფორმა ასეთია: ოქროსფერი ბრინჯაოს ფირფიტა, რომელზეც ამოტვიფრულია ოლიმპიური ემბლემა, ოლიმპიური ცეცხლის ფიგურა და ოლიმპიური ნიშნების ფორმის ფირფიტა. ნიშნის ზედა ნაწილში ამოტვიფრულია ოლიმპიური ნიშნების ფორმის ფირფიტა. ნიშნის ზედა ნაწილში ამოტვიფრულია ოლიმპიური ნიშნების ფორმის ფირფიტა.

ნიშნის ფორმა ასეთია: ოქროსფერი ბრინჯაოს ფირფიტა, რომელზეც ამოტვიფრულია ოლიმპიური ემბლემა, ოლიმპიური ცეცხლის ფიგურა და ოლიმპიური ნიშნების ფორმის ფირფიტა. ნიშნის ზედა ნაწილში ამოტვიფრულია ოლიმპიური ნიშნების ფორმის ფირფიტა. ნიშნის ზედა ნაწილში ამოტვიფრულია ოლიმპიური ნიშნების ფორმის ფირფიტა.

ნიშნის ფორმა ასეთია: ოქროსფერი ბრინჯაოს ფირფიტა, რომელზეც ამოტვიფრულია ოლიმპიური ემბლემა, ოლიმპიური ცეცხლის ფიგურა და ოლიმპიური ნიშნების ფორმის ფირფიტა. ნიშნის ზედა ნაწილში ამოტვიფრულია ოლიმპიური ნიშნების ფორმის ფირფიტა. ნიშნის ზედა ნაწილში ამოტვიფრულია ოლიმპიური ნიშნების ფორმის ფირფიტა.

4 და 5 ოქტომბერს
თბილისის სარკინიგზო
სასწავლო ბაზაზთან
სსრ კავშირ—ბულგარეთის
მხატვრულ
ტანვარჯიშის
ნაკრები გუნდების
საერთაშორისო შეხვედრა

დიდი მატჩის წინ

ემზადებიან ქვეყნის ნაკრების წევრები

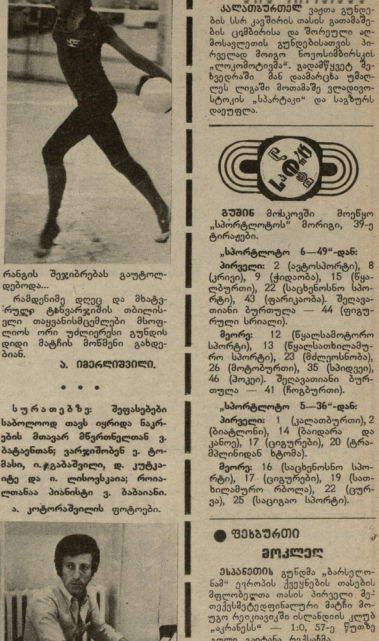

ია სალამის საქართველოს სახელმწიფო ფიზკულტურის ინსტიტუტში მასპინძლობისგან თითქმის არაფერ იყო. კორიდორებსა და დარბაზებში სიმჟურვრვალე დღისადურებინა, ნათურებიც აქა-ის ციმციმებდნენ. მხოლოდ ერთ დარბაზს შეხედრნენიანა საქმიანი, საზეიმო იერი — უზეად იფრქვევდა სენ-სასის პუსკუის პანდეში...

სწორედ აქ, ამ დარბაზში წარიხან გადის სსრ კავშირის მხატვრულ ტანვარჯიშის ნაკრები, სპორტის ამ უღადაზესი სახეობის ნარმომადგენელთა ელიტა. იგი ემზადება ბულგარეთის ტრადიციულ მაგრისთვის, რომელიც თბილისის სპორტის სასახლეში 4 და 5 ოქტომბერს გაიმართება.

მარილაია, იმ დღეს, როდესაც სპორტსმენები, ისე მწირი ცნობილისაცები საშუალო ადგილებებში არ იყვნენ აღტაჟენილნი, არც მაყურებელთა ალტაციის შეძახილები გაისმოდა დარბაზში და არც ხმები არ დარეგეგებულა, მაგრამ თითოს ნამდვილად შეგიძირებაათ ცხადებებოდა სპორტსმენთა გვარები, გულდადულ, მკაცრად ნარჩევებდა ყოველი გამოსულეთის შეფასება, ქულები გამდელდა და მეშდეგ უნის ნიგნაკეში ანიწერებდნენ.

სარეიელზე ეკრანისრის მიხედვით ერთმანეთს ეხვედებოდნენ და პიანინის ვ. ბაბაიანის „დირიჟორობით“ ვალაზე უფრო „მომხოვენ ავედრებით“ ალბრებდნენ „გამოცდას“: ინესა ლისოვსკაია (მინსკი), ირინე გაბაშვილი (თბილისი), ირინე დვეინა (ლატვიჯი), მოსკოვის ოლქის), დალი კუტკანა (ვილნიუსი), ირინე ტუმანოვა (მინსკი), ელენე ტომასი (ვოლგოგრადი) და სხვები.

მკაცრ შეფასებელთა როლში გამოდიოდნენ მწვრთნელთა-მსაჯები ნ. სალაც (თბილისი), ვ. უპილენკო (ვილნიუსი), ნ. შაბაევა (მოსკოვი) და ნაკრებას მთავარი ქორეოგრაფი ვ. სერგეევი. შეფასებები საბოლოოდ თავს იყრიდა ნაკრების მთავარ მწვრთნელთან ვ. ბატკანთან და საბოლოო „განაჩენიც“ მას გამოქონდა.

საბჭოთა ნაკრების იმდღევანდელი ვარჯიში თავისი ხასიათით, ხარისხითა და გარეგანი ეფექტური ნებისმიერი უდიდესი რანგის შეჯიბრებას გაუტოლებდობდა...

რამდენიმე დღეც და მსაჯეკრულ ტანვარჯიშის თბილისელი თაყვანისმცემლები მსოფლიოს ორი უძლიერესი გუნდის დიდი მატჩის მოწმენი გახდებიან.

ა. ინველიშვილი.

• • •

სურათებზე: შეფასებები **საბოლოოდ თავს იყრიდა ნაკრების მთავარ მწვრთნელთან ვ. ბატკანთან; ვარჯიშობენ ვ. ტომასი, ი.ჭკადაშელი, დ. კუტკანა და ი. ლისოვსკაია; რომაელიანაა პიანინაში ვ. ბაბაიანი.**

ა. კოტრარაშელის ფოტოები.

დაირღვევა თუ არა ბრალდიცია?

თბილისის „დინამოს“ პომაელი მეტოქის შესახებ ბევრი დაიწერა ბრალდი და ვეღშეიძლებოდა ვიფიქრობთ, უკვე კარგად იცით „ლევარტელის“ წარსულიც და აწმყოც. დღეს ჭეთხეციათ ეს ეურსელება გვინდა გავიხსენოთ ერთ-ერთ ნებისმიერ ტურნირებში სტეზათა კლუბის გამოსვლების სტატისტიკურ მხარეზე.

„ლევარტელის“ ეკრანიდან სავლეზი ტურნირებში 50-ჯერ მოვიწია 2-მეზრედი სერიის ჩატარება სხვადასხვა კვეყნის საფლეზი გუნდებთან და მხოლოდ ოთხჯერ ჰქონდა ისეთი მდგომარეობა, როდესაც ერთმანეთთან მატჩის წინ აქვს (პირველი შეხვედრის მოკეზა მინიმალური ანგარიშით).

1970 წელს ბაზრობათა თასის (ახლანდელი უეფა-ს თასის) ოცდაერთორმეტდენიანი ლევარტელთა მეტოქე უზბეკეთის „პახტაკორი“ იყო. პირველ მატჩში ინგალისელებმა გაიმარჯვეს ბაქოში 1:0, ეს ერთადერთი ბერი ვარეშმა გაიტანა. საპასეხო შეხვედრაში, რომელიც ბედაკვლეში გაიმართა, ერთ იყვნენ უზბეკელი ფეხბურთელები (ალბერტის გატანილი ბერთის წყალობით). მაგრამ თაშკენტში ბოეკიც და „ლევარტელი“ მომდევნო ნრეში გავიდა.

1973 წელს უეფა-ს თასის გათამაშების ჩახვარდნილში გვიდიდა ინგალისის ორი გუნდი „ლევარტელი“ და „ტოტენჰემ ჰოტსპური“. წრილსკომ ისინი ერთმანეთს შეახვედრა. პირველ მატჩში „ლევარტელმა“ გამარჯვა მინიმალური ანგარიშით 1:0 (გოლი გიტანა ლინდსეიმ). მეორე შეხვედრაში, რომელიც თბილისის დინამოელთათვის კარგად ცნობილ ლონდონის „უოით ჰარი ლეინის“ სტადიონზე გაიმართა, ტოტენჰემელი ბატერის 2 ბერთის ლევარტელებმა ვეიეთ ერთადერთი ბერთით უპასუხეს. ვინაიდან ორი ბერთის ფონდზე ორი გატანილი ფიზი ნაკლებია „ლევარტელის“ გვიდა და სწორედ იმ წელს მოიპოვა პირველად უეფა-ს თასი.

1976 წელს უეფა-ს თასის პირველ ფინალურ მატჩში „ლევარტელი“ თავის მოედანზე ბელგიის 0:2 ბელგიის „ბრიუგესთან“. მაგრამ თბილისის მეორე ხანგრძლივ 7 წუთის განპვლობაში ვენენეთ, კლისმა და კოკაძემ შეძლეს სამი ბერთის გატანა. მატჩი დამთავრდა ანგარიშით 3:2. განპვირებით შეხვედრაში ბელგიელები დიდ იმედებს ამყარებდნენ, რადგან მეტრესის მოედანზე მათ მიერ გატანილი 2 ბერთი ძვირად ფასობდა. მატჩის დასრულებლი ლანბერგმა 11-მეტრიანი სავარიანი დარტყმის შემდეგ წინ გაიყვანა „ბრიუგე“. მაგრამ „ლევარტელის“ მაშინდელმა „ვოლკლვმა“ ვიდა შეძლო ანგარიშის გათანაბრება და შეხვედრა ფრედ (1:1) დამთავრდა. ინგალისელებმა ორი მატჩის ჯამით მოიპოვეს უეფა-ს თასი.

და ეი უკანასკნელად 1979 წლის 19 სექტემბერს „ლევარტელმა“ ვეროპის ჩემპიონთა თასის მეოთხედფინალის პირველ მატჩში საკუთარ მოედანზე დაამარცხა თბილისის „დინამო“ ანგარიშით 2:1...

ამ ფაქტებიდან გამომდინარე, „ლევარტელი“ არ ყველა სავარიანში ვარ თუ თამაში მოგებული აქვს მინიმალური ანგარიშით, თანაც ეს სიტუაცია ყოველ შესაზვედრაზე მეორდება. ყოველივე ეს ასეა. მაგრამ... „ლევარტელის“ ახალგაზრდ შემადგენლობაში ფაქტორად არა ჰყავს ის მოთამაშეები, რომლებსაც ბოლო შემენების გამო ვერ ვიხსენიებთ ბერიძეი (პოეტი, კოკაძი, ხილი პეიფი ანდაზად ფორმაში არ არის). ამასთან ანგარიში 2:1 პირველად გვზედება ამ შეხვედრათა პრაქტიკაში.

ვნეხ თბილისის „დინამოს“ პირველად დაარეცხეს „ლევარტელს“ ეს ტრადიცია?

ო. ბაბუაძე.

იქნება ხელოვნური გამბობა

როგორც ვიცით, ვრიტანეთის „სეიტ მელიტი“ ეუწყება, ცრილ-ცილეს ტრესტ „ელექტრონმა-ტიკამ“ დამუშავებული და დაამტკიცებულია დანადგარი, რომელიც აღმად მთელი მსოფლიოს სპორტული საზოგადოებრიობის ყურადღებას მიიქცევს.

ეს დანადგარი გათბობას ხდის ბურთი მინდვრის ფილაქნის ქვეშ ელექტრული გათბობით, რის შედეგადაც მატჩები ნაწვიმარ ტალღში აღარ ჩატარდება.

პირველი გამთბარი საფეხბურთო მინდორი მიიღო ეროლელმა სტადიონმა, მეორე ექნება „რეალის“ სპორტული კლუბის სტადიონი. მადრიდში, რომელშაც შეისყიდა პოლიური დანადგარი.

მსოფლიოს მრავალი ქვეყნიდან მოდის შეკვეთები ამ დანადგარის შესასყიდად.

პოლიური ინჟინრების იდეა არც ამპოლიური ავიაციის ხელმძღვანელობას ყურადღების გარეშე დარჩენილა.

ჯერჯერობით გათბება მხოლოდ თვითმფრინავების სადგომები, პრისაკუთრებით კი ის დანადგარი გათბობის სისტემები ზოლმსაც, რომლითაც დასველება და მოყინვა აჩაბედსაყრელია.

რედაქტორი ა. ბახსოლაძა.

ვ. ი. ლენინის სახელობის „დინამოს“ სტადიონი
(ა. წერეთლის ქ.ზ. № 2)

ფეხბურთი

ეროვნული ჩემპიონატის თასი
„დინამო“ (თბილისი, სსრ კავშირი) — „ლევარტელი“ (ლეონპოლი, ინგლისი).

დასაწყისი 19 საათზე.

ბილეთები გაიყიდება: ორკვირიანი ბილეთები 1 და 2 ოქტომბერს 10 საათიდან, ამორეგისტრირებული და 3 ოქტომბერს „დინამოს“ სტადიონის სალარონებში — № 1-დან 16-ის ჩათვლით 10 საათიდან 19 საათამდე. ძალაში ამორეგისტრის ტალონი № 3—3. სალრთო გაყიდვა — 3 ოქტომბერს 10 საათიდან „დინამოს“ სტადიონის № 1-დან 16-ის სალარის ჩათვლით.

გაზეთი გამოდის ყოველდღე, გარდა ორშაბათისა და პარასკევისა. რედაქციის მისამართი: 380096, თბილისი, ლენინის ქ. № 14 დეპეშებისთვის — თბილისი, „ლელო“. ტელეფონები: რედაქტორი — 99-56-14, 92-97-50; რედაქტორის მოადგილე — 99-56-47; პასუხისგებელი მდივანი — 93-97-52; განყოფილებები: ფეხბურთის — 99-81-71, 92-97-52; მასობრივ ფიზკულტურული მუშაობის — 92-97-55; სპორტის პრობლემების — 93-97-51; მოსწავლე და ხოცილ ახალგაზრდობის — 93-97-53; ქალთა — 93-97-52; წერილების — 93-97-54; კორესპონდენტი — 93-97-49; გამომცემლობა — 93-93-51; ტიპოგრაფიის ტელეფონი — 93-97-58; მემანქანეები — 93-97-57.

საქართველოს კპ ცკ-ის გამომცემლობის სტაბა, 380096, თბილისი-96, ლენინის ქ. 14. ივეფილა ოფსეტური წესით საბეჭდო ქარხანაში, ხოვარაული, 29.
ინდექს 66435
1 2 3 4 5 6 7 8 9 10 11 12 13 14 15 16 17.
უე 02347