ВСЯ ГРУЗИЯ

Вечерний Тбилиси

ГАЗЕТА ДЛЯ ТЕХ, КТО ЧИТАЕТ ПО-РУССКИ

ОСНОВАНА В МАРТЕ 1923 г.

5-7 ДЕКАБРЯ 2012 г. ● №87 (18512)

● ЦЕНА - 1 ЛАРИ
ფასი - 1 ლარი

Электронная версия "Вечернего Тбилиси" в Интернете - http://www.vechernitbilisi.net

НОВОСТЬ ДНЯ:
АНГЛИЙСКАЯ КОРОЛЕВСКАЯ СЕМЬЯ ЖДЕТ ПОПОЛНЕНИЯ

Слухи о том, что супруга британского принца Ульяма беременна, наконец нашли свое подтверждение. Хорошую новость сообщили представители Сент-Джеймского дворца, официальной лондонской резиденции Уильяма и Кейт. С тех пор, как Уильям и Кейт поженились, почти сразу же начали циркулировать два рода слухов. По одним из них, Кейт не может подарить мужу наследника по состоянию здоровья; по другим - Кейт беременна.

(Окончание на 3-й стр.)

16 ДЕКАБРЯ ДЕНЬ НЕЗАВИСИМОСТИ КАЗАХСТАНА

НА ВОПРОСЫ РЕДАКЦИИ ОТВЕЧАЕТ РУКОВОДИТЕЛЬ ПОСОЛЬСТВА, ПОВЕРЕННЫЙ В ДЕЛАХ КАЗАХСТАНА В ГРУЗИИ АДИЛЬ ТУРСУНОВ.

"В УСЛОВИЯХ НЕЗАВИСИМОСТИ ДВУХ НАШИХ ГОСУДАРСТВ МЫ ПЛОДОТВОРНО СОТРУДНИЧАЛИ И ПРОДОЛЖАЕМ СОТРУДНИЧАТЬ НА СОВЕРШЕННО НОВОЙ ОСНОВЕ И В СОВЕРШЕННО РАЗНЫХ ОБЛАСТЯХ"

МАТЕРИАЛ "НОВЫЙ ШЕЛКОВЫЙ ПУТЬ ПРОХОДИТ ЧЕРЕЗ АСТАНУ И ТБИЛИСИ" ЧИТАЙТЕ НА 5-Й СТР.

AOJ Autocom Japan
Ваш надежный партнер!
- японские автомобили с аукционов без посредников
- левый и правый руль
- широкий выбор автомобилей со стоянок
http://www.autocj.co.jp
GO!
Высокое качество и сервис.
Профессиональный подход.
Оперативная логистика и погрузка.
TOYOTA SUBARU
NISSAN MERCEDES BENZ
HONDA VOLKSWAGEN
MITSUIBISHI BMW
Контакты
Тел: +81-45-227-7095
Факс: +81-45-227-7093
(Мы свяжемся с вами после регистрации на сайте)

НАША ИСТОРИЯ

Лео КАЛТЕЛИ

ДИАЛОГИ О ГРУЗИИ

- Ладно, теперь о другом. Вот мы с тобой упрекаем Россию за то, что она непоследовательно осваивала южные края. А только она ли **осваивала** грузинские горы и равнины? (Помнишь шутку: вы не смотрите, что мы маленькие, если разгладить утюгом, - мы, как Германия и Франция, вместе взятые!)

- Я как-то читал в архивах доклад начальника особого отдела канцелярии наместнику императора на Кавказе графу Воронцову-Дашкову:

"Начальником Тифлисского губернского жандармского управления произведен обыск в помещении Германского консульства в гор. Тифлисе. В результате обнаружены данные, свидетельствующие с полной очевидностью, что на консульских агентов были возложены германским правительством обязанности по шпионажу, которые выполнял Шуленбург..."

- Тот, что был послом Гитлера при Сталине?

- Он самый. Возглавлял германскую разведывательную сеть в Грузии до революции, имел агентуру среди грузинской интеллигенции, членов националистических группировок. В 1914-м создал в Берлине комитет по освобождению Грузии, потом - Грузинский и Аджарский легионы, лично командовал ими, влив их в состав турецкой армии. После выдворения из Российской империи в 1913-м он вернулся в Грузию в 1918-м в составе германских оккупационных войск главой дипмиссии.

Любопытно, что Сталин, прекрасно осведомленный о "художествах" Шуленбурга на Кавказе, не препятствовал его назначению в Москву в 1934-м, имея одному ему известные планы.

- Но ты не договариваешь. Шуленбург, объявивший Молотову войну в 1941-м, через четыре года сам был повешен как участник антигитлеровского заговора. Если допустить очень смелое предположение, что это было как-то связано с планами Сталина, то это лишь говорит о том, что Сталин был действительно выдающимся и дерзким политиком. Да и операции его разведки во время и после войны были высоко результативными.

В целом же, **майн фройнд**, вынужден повториться, - задним умом все мы крепки. Посмотрим, что будут говорить о многих нынешних кумирах. **Когда наступит время, конечно...**

Кстати, смотри, и ты не попади в аналы истории с сомнительной репутацией! Ведь ты всегда отличался преданностью делу партии и моральной неустойчивостью... Впрочем, теперь, когда, как ты шутишь, отказ женщины приятнее, чем ее согласие, эти риски для тебя уже невелики.

- Ну, это мы еще посмотрим, для кого они невелики! Чем шутить, лучше вспомни цифры. Масштабное проникновение германского капитала в Грузию началось в 1860-е годы. Замечу, через **восемь десятков** лет после подписания Георгиевского трактата - казалось бы, вполне достаточного для России срока, чтобы застолбить свои позиции в этих краях...

- ...если бы не "угрозы по всему азимуту, **понимашь...**"

- К 1920-м доля германских инвестиций в Грузию достигла 35 процентов, обогнав Францию (28) и Англию (14). А ведь в планы немцев входило еще и создание подмандатного Германии государства в Закавказье и на Северном Кавказе.

Словом, Германии было, что "осваивать", а России, - что защищать и сохранять, не хлопая ушами, не водя балов на брегах Невы... К кавказским ресурсам, к нефти рвались всегда и все, да только поразному...

- Как тут не посочувствуешь простым грузинам, у которых веками, как теперь говорят, "**крыша ехала**" от всех этих освоений и проникновений, от непонимания, надолго ли все это... Ведь и они, наверняка, знают, что сказал Сент-Экзюпери о тех, кого мы приручили...

Помнишь, был анекдот о грузине, который, вступая в партию большевиков, на вопрос парткомиссии, не состоял ли он ранее в меньшевиках, растерянно ответил: "А где же мне было состоять, ведь другой партии в уезде не было!".

Но то - анекдот советской поры. А она, как известно, была **исторически недолгой**, во всяком случае, **менее трети** эпохи, формально начатой в Георгиевске...

— Вот я и думаю: **есть страноведение,** и **есть страновидение.**

Сегодня вызывает умиление то, что в перестроечные годы считалось сенсацией в истории русско-грузинских отношений. Как ни странно, общественное сознание, похоже, пошло дальше тех, кто наделен правом решать. Похоже, информация, на основе которой они действуют, готовится теми, кто, в свою очередь, решает - что и когда подать, при чем делает это, словами чеховского героя, - кабы чего не вышло.

Собор Александра Невского в Тифлисе.

- Согласен. Добросовестный, хотя и не бесспорный, труд Солженицына "Двести лет вместе", исследующий один из аспектов отношений России со своими малыми народами, увы, до сих пор не имеет даже близкого аналога применительно к единоверному народу на Кавказе. Не отсюда ли наши импульсивные мысли и действия? Негоже для православных!

ЕДИНОВЕРНЫЕ ЦЕРКВИ

Внизу так чист, так мрачен Мцхетский храм.
Души его воинственна молитва.
В ней гром мечей, и лошадиный храп,
и вечная за эту землю битва.

Б. Ахмадулина.

- Кстати, а как многочисленным русским переселенцам и колонистам, ставшим проводниками российских интересов, жилось на Кавказе, в Грузии в то время, защищала ли их центральная власть, православная церковь, как они ладили с местными братьями по вере?

- В публикациях Русской православной церкви я читал, что с поражением России в войне с Японией антироссийские настроения в грузинском обществе перекинулись на церковные связи. В 1905 году при русских миссионерских церквях в Тифлисе создавались многочисленные религиозно-общественные объединения, пытающиеся через проповеди донести до людей, что причиной поражения в войне являются революционные настроения, смешанные с национализмом окраин,

Через графа Воронцова-Дашкова высшее русское духовенство ходатайствует перед императором о "принятии жестких мер в отношении участников революционного движения в Грузии"...

- .. .Тебе это не напоминает более ранние петиции грузинских царей с жалобами на персидских шахов, или более поздние, руководства грузинского ЦК в Москву, с просьбами "запретить плюрализм" перед надвигающейся катастрофой?..

- Возможно. Не перебивай, утеряю мысль... Так вот, последовал ряд покушений на жизнь русских священнослужителей, наиболее активные были убиты. Начались столкновения между грузинскими национальными организациями (требовавшими выхода из состава Российской империи и автокефалии Грузинской православной церкви) и русскими православными объединениями.

В октябре 1905 года созданное генералом Грязновым по поручению Воронцова-Дашкова Общество патриотов провело в Тифлисе манифестацию с крестами и иконами. Она призывала русское население сплотиться в борьбе против революции и закончилась... столкновением с грузинским населением,

- Прости, не могу не перебить снова. У меня вызывают улыбку эти методы "борьбы с революцией". Поражаюсь: всесильный Воронцов-Дашков и его генералы - при том что Грузинский экзарх назначался императором - работали с многочисленным местным русским духовенством на полуагентурных началах, в белых генеральских перчаточках, создавая его руками беспомощные общественные объединения и союзы - то союз Патриотов, то За порядок, За веру и т.п... Не явный ли признак нерешительности империи!

- Опять лишь скажу - возможно. Кстати, на минуточку, назначение грузинских патриархов согласовывалось и ранее - в Тегеране. Но продолжу.

Грузинское духовенство неоднократно выступало против приезда в Тифлис назначенного в Петербурге Грузинского экзарха архиепископа Никона, а когда он прибыл, отказалось его встречать, объявило ему бойкот.

Не смотря на то, что владыка всячески стремился наладить отношения, даже разрешил выборность духовенства на приходах и преподавание богословских предметов на грузинском языке, он так и не был принят, а в мае 1908 года, перед поездкой в Санкт-Петербург на заседание Священного Синода, был убит двумя выстрелами - как ты думаешь, где? - в ... здании Грузино-Имеретинской синоидальной конторы.

Трещина расширялась. В 1909 году более семисот российских священнослужителей подали новому экзарху Иннокентию прошение об отказе от совместной работы с грузинским духовенством.

Но то были цветочки. Новая волна антироссийских настроений поднялась после Февральской революции 1917 года. В марте того же года в Мцхетском Патриаршем соборе Светицховели Собором духовенства всей Грузии была провозглашена автокефалия Грузинской православной церкви, а в сентябре - Поместным Собором был избран Католикос-Патриарх Грузии Кириан III, который, впрочем, тоже был через год убит в Марткопском монастыре при загадочных обстоятельствах.

Начался отток русских священнослужителей из Грузии, усилившийся с приходом к власти в мае 1918 года Национального сейма, провозгласившего независимость Грузии. В него, как помнишь, вошли социал-демократы (меньшевики), социалисты-федералисты, национал-демократы и эсеры, практически все выступавшие против РПЦ как "оплота свергнутой монархии". Началось топтание лежачего...

- Я читал, что уехавшие русские священнослужители еще долго с тоской вспоминали Грузию...

- А то! Многие из них прожили здесь четверть века.

В исторических архивах Грузии были интересные свидетельства "особенностей" того времени. Например, из них следует, что **в связи с сократившейся материальной и идейной поддержкой России** грузинское правительство было **встревожено** положением русской паствы в Грузии, оказавшейся незащищенной в чужой стране ...

- Пожалел волк овцу!

- ...И вынуждено принять радикальные меры во внешней и внутренней политике.

- Что-то похожее доносилось из Тбилиси недавно...

- Дальше - больше. Под предлогом того, что Кавказский экзархат РПЦ поддерживает белогвардейцев, а следовательно является проводником пророссийской политики, военным министром Гиоргадзе было запрещено (!) служение русскому духовенству и использование церковно-славянского языка. Основной русский собор Александра Невского в Тифлисе был передан грузинскому духовенству, многие приходы упразднены, началось расхищение их имущества, разбойничьи нападения на русских священнослужителей.

- Опять не соглашусь с определением "разбойничьи". Хотя как еще назовешь большевистские эксы - нападения боевиков на кареты инкассации, банки, на промышленников и попов! Денежки-то отправлялись в Питер да в Москву! Не зря говорят, что Кавказ - финансист и конструктор революции.

- Будь осторожнее. Связи с боевиками Кобы или с кем-то еще не доказано, а Церковь тебе - не Следственный комитет, в детали вдаваться не обязана.

А читал ли ты некоторые публикации той поры, в частности, о Жордания, Чхеидзе, о полном хаосе в политических пристрастиях, личных интересах и амбициях, вооруженных стычках в Закавказье всех со всеми? Ное Жордания, например, был интересным, образованным человеком, он, между прочим, всерьез предостерегал депутатов Сейма из числа мусаватистов и дашнаков от выдавливания из этого региона русских войск, изъятия у солдат оружия, обострения отношений с Россией перед лицом турецкой угрозы. Слишком мутное было то время, чтобы судить о нем однозначно.

Давай лучше зададим себе хотя бы риторические вопросы, достойные нашего с вами, сэр, светлого внимания:

Как же все-таки Россия **осваивала** Грузию, Кавказ, насколько последовательно и решительно, не тогда ли еще была заложена двойственность нашей внешней политики?

- Ну, с истоками этой двойственности мы вроде определились - она наметилась столетиями раньше и продолжалась по великой русской инерции всегда.

Я добавлю к твоим вопросам: как же в этих условиях наши предки и десятки тысяч других колонистов жили, чувствовали себя, как отправляли духовные потребности?

- Я к этому и подвожу тебя, отче! Я бы еще спросил: насколько церковь - что Русская, что Грузинская - были независимы от государств, амбиций лидеров, насколько искренне пеклись о своей пастве, народах?

- Что же теперь происходит в церковной жизни, - по сути, единственном канале общения двух народов с 2008 года?

- Это далеко не единственный канал, хотя довольно мощный. Я не специалист по этой части, но есть ощущение, что церкви не дорабатывают, действуют с оглядкой на политиков.

И Патриарх Московский и Всея Руси Кирилл, и Католикос-Патриарх Грузии Илиа II регулярно выступают с миротворческими призывами, подчеркивают важность единоверной основы добрососедства. Илиа II призвал руководство двух стран начать диалог для урегулирования отношений, отметив, что из-за нерешенных конфликтов и проблем на Кавказе сохраняется сложная обстановка, которая "усугубляется практическим отсутствием диалога между Россией и Грузией на государственном уровне, подозрительностью и недоверием по отношению друг к другу". Говоря, что с точки зрения передвижения народов кое-что сделано, он упрекает политиков в отсутствии дальнейших шагов, а также в заявлениях, которые не сближают стороны, а еще больше их отдаляют, и т.п. Аналогично высказывается и Кирилл. Но на практические дела это пока имеет такое же влияние, как и суета дипломатов.

Продолжение.
Начало в №43,46,48,50,52,55,58,60,63,65,67,69,72,74,76,78,80,82,85.

ИНФОРМБЮРО

По сообщениям корр. информационных агентств и "Вечернего Тбилиси"

НА ПАССАЖИРСКИЙ МИКРОАВТОБУС РУХНУЛ СТАЛЬНОЙ РУЛОН: ШЕСТЕРО ПОГИБШИХ

Близ села Цева в Имерети вечером, 3 декабря, произошло дорожно-транспортное происшествие.

С борта грузового автомобиля, направлявшегося из Кутаиси в Тбилиси, выпал стальной рулон, который рухнул на микроавтобус, двигавшийся в противоположном направлении.

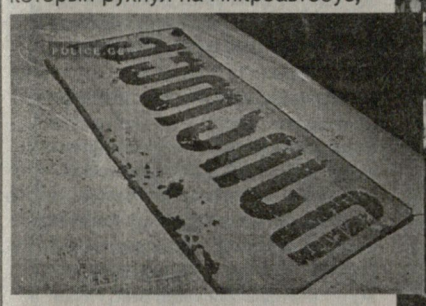

Водитель маршрутного такси и пять пассажиров, в том числе и беременная женщина, скончались на месте, еще один скончался сразу после того, как был доставлен в больницу.

По информации МВД, водитель грузового автомобиля — гражданин Турции. В настоящее время он задержан.

По факту возбуждено уголовное дело по первой и третьей частям статьи 276 УК Грузии, что предусматривает лишение свободы сроком до 10 лет. Следствие ведет главное управление патрульной полиции Имерети.

На снимках: на месте аварии.

КИНОФЕСТИВАЛЬ

КИНОФОРУМ ОТКРЫЛСЯ ФИЛЬМОМ ВЕНГЕРСКОГО РЕЖИССЕРА "ДВЕРЬ"

В Грузии открылся крупнейший кинофорум страны. Тбилисский международный фестиваль вот уже 13-й раз собирает режиссеров и работников индустрии кино мирового масштаба. На этот раз число картин-участников перевалило за два десятка. Из Будапешта приехал знаменитый режиссер, обладатель Оскара Иштван Сабо. Его новая картина "Дверь" открыла фестиваль. "Я очень рад что ваш зритель сможет увидеть мое творчество. Я в Тбилиси нахожусь уже второй раз, впервые увидел ваш город когда был еще студентом. Могу сказать, что здесь многое изменилось к лучшему. Мне очень приятно, что меня пригласили на фестиваль", - говорит Сабо.
Жюри будет оценивать фильмы в двух номинациях - "Лучший фильм" и "Лучший режиссер". Победитель получит статуэтку Золотого Прометея. Фестиваль продлится до 9 декабря в столичных кинотеатрах "Амирани" и "Руставели".

КОМУ-ТО НЕ ПОЗДОРОВИТСЯ...

Полиция в Ахметском районе разыскивает лиц, повредивших памятник Сталину

При сносе памятника Иосифу Сталину в селе Земо Алвани Ахметского района 16 июня 2011 года скульптура была повреждена. Тогда на это никто не обратил внимания. Но сейчас новый глава местного муниципалитета Бека Баидаури обратился в полицию с требованием начать следствие по этому факту. В районном управлении внутренних дел уже возбуждено уголовное дело.

"Я обратился в полицию, поскольку налицо признаки преступления - памятник поврежден. К делу подключился и наш юрист. Что касается возвращения памятника на прежнее место, то, как мне известно, это было сделано по инициативе самих местных жителей", - сказал Баидаури.

Напомним, что по решению бывших властей памятник Сталину в селе Земо Алвани летом прошлого года был демонтирован. Демонтаж происходил ночью. 25 ноября нынешнего года монумент был водружен на прежнее место.

КТО ЗАКАЗАЛ ГИЮ ЧАНТУРИЯ?

Через 18 лет после убийства одного из лидеров Национально-освободительного движения Гии Чантурия его соратники требуют повторного расследования его дела. По заявлению руководителя Народной партии Мамуки Гиоргадзе, в ближайшие дни они обратятся с этой просьбой к главной прокуратуре. По словам Гиоргадзе по сей день без ответа остается главный вопрос - кто заказал убийство Гии Чантурия?

СЛОВО - НЕ ВОРОБЕЙ...

Глава МИД Грузии: "АБХАЗАМ И ОСЕТИНАМ НАДО СДЕЛАТЬ ВЫБОР..."

ГОСПОЖА ПАНДЖИКИДЗЕ НАЗВАЛА СОТРУДНИКОВ ПРЕЖНЕЙ ГРУЗИНСКОЙ АДМИНИСТРАЦИИ "ПРЕСТУПНИКАМИ", ВИНОВНЫМИ В БОЛЕЕ ТЯЖКИХ ПРЕСТУПЛЕНИЯХ, ЧЕМ "УОТЕРГЕЙТ"

- Сотрудники прежней грузинской администрации - "преступники", виновные в более тяжких преступлениях, чем "Уотергейт", - заявила в эксклюзивном интервью Джошу Рогину, автору блога The Cable в издании Foreign Policy министр иностранных дел Грузии Майя Панджикидзе. Она также отметила, что у жителей оккупированных Россией Абхазии и Южной Осетии есть "выбор": быть частью Грузии или России. Но именно ее слова о недавней волне арестов в Тбилиси могут создать ей проблемы в отношениях с Вашингтоном, отмечает Рогин.

"Вы можете подумать, что это политическая месть, но это не так, - заявила Панджикидзе. - Это стремление восстановить верховенство закона. Это не избирательное правосудие. Это не политическое преследование. Они не политические лидеры. Они - государственные служащие, которые были вовлечены в более страшные проделки, чем "Уотергейт" в США". Она подчеркнула, что власть не оказывает давления на правосудие, но в то же время высказала уверенность в виновности этих людей.

Панджикидзе дала понять своим собеседникам в Вашингтоне, что новая власть не собирается пересматривать внешнеполитические приоритеты и намерена как можно скорее добиться членства в ЕС и НАТО, укрепить связи с США и улучшить отношения с соседями. Кроме того, глава МИД подчеркнула стремление продолжать диалог с Россией, которая от такого диалога отказывается из-за требования грузинского правительства немедленно вернуть Абхазию и Южную Осетию, пишет Foreign Policy. По мнению Панджикидзе, для возвращения своих территорий Грузии необходимо "сделать страну максимально привлекательной для абхазов и осетин и дать им выбрать, что лучше: быть в составе Грузии или частью России".

После обвинений в лоббизме, высказанных новым премьер-министром Иванишвили в адрес Саакашвили, автор блога задал министру иностранных дел Грузии вопрос о лоббистах Иванишвили в Вашингтоне. "У нас нет лоббистов", - заявила Панджикидзе. Когда же ей был предъявлен список лоббистов, нанятых Иванишвили, она сказала, что их контракт уже закончился и продлеваться не будет, - пишет издание.

ПО СЛЕДАМ ГОЛОСОВАНИЯ В ООН

ИЗРАИЛЬ РАЗОЧАРОВАН РЕШЕНИЕМ ГРУЗИИ

Посол Израиля в Грузии Ювал Фукс заявляет, что его страна удивлена и разочарована тем, что Грузия в числе 138 стран поддержала резолюцию о статусе Палестины. Он подтвердил, что по данному вопросу между правительствами Грузии и Израиля проводились консультации, но отметил, что в конце-концов Грузия решила поддержать эту резолюцию.

Посол считает, что документ реально ситуацию на месте не изменит, и таким путем создавать государство нельзя.

В то же время он заверяет, что дипломатические отношения между двумя странами не прекратятся, миссия продолжит работу в Грузии и будет способствовать дальнейшему углублению двустороннего сотрудничества.

Представители правительства Грузии и парламентского большинства заявляют, что решение поддержать резолюцию было принято с учетом интересов Грузии и после консультаций с партнерами, в том числе с Израилем и США. По словам заместителя министра иностранных дел Грузии Давида Джалагания, согласие на присвоение Палестине статуса непостоянного члена ООН Грузия приняла на основе консультаций со всеми сторонами в переговорах. Он подчеркнул, что поддержка резолюции была согласована с министром иностранных дел и послом Израиля в Грузии, с США и странами Европы, а кто конкретно поднял руку на генеральной ассамблее, - никакого существенного значения не имеет.

Председатель парламентского комитета по обороне и безопасности Ираклий Сесиашвили подчеркивает, что резолюцию поддержали ведущие государства Европы и мира, и этот документ будет способствовать обеспечению стабильности в регионе.

"Наша позиция была основана на государственных интересах Грузии. Мы хотим иметь нормальные отношения с арабским миром", - пояснил Сесиашвили.

Критически и негативно расценили решение грузинской стороны представители парламентского меньшинства и ряд оппозиционных партий, которые считают, что поддержкой этой резолюции Грузия косвенно признала независимость Палестины и как бы заложила основы для признания в будущем Абхазии и Южной Осетии. А депутат Шота Малашхия напомнил журналистам, что премьер-министр Грузии Бидзина Иванишвили уже несколько раз "оговорился", назвав Палестину государством, и это заставляет думать, что такова позиция и таков последовательный курс нового правительства Грузии. Тревожным и требующим серьезного обсуждения считает это решение и лидер партии "Свободная Грузия" Каха Кукава, который предполагает, что признание статуса Палестины негативно повлияет на перспективу территориальной целостности Грузии.

"Власти Грузии должны хорошо разъяснить, почему поддержали повышение статуса Палестины", - считает эксперт Гия Нодия. По его словам, в первую очередь, власти должны дать разъяснения обществу, и объяснить подобную смену политики страны. Неужели время вранья в Грузии не прошло?!

Как известно, Генассамблея ООН приняла резолюцию о повышении статуса Палестины до государства-наблюдателя. Грузия была в числе 138 стран, поддержавших эту резолюцию. Против выступили 9 стран, 41 государство воздержалось. Израиль и США проголосовали против этой резолюции.

ОТ РЕДАКЦИИ:
Выбор, сделанный Грузией при голосовании в ООН, оживленно комментируется в стране и за ее пределами. Но дело даже не в том, как проголосовал представитель нашей страны на том злополучном заседании Генеральной ассамблеи ООН, а в том, как и кем принималось столь важное для страны решение. Складывается впечатление, что оно принималось спонтанно, без серьезных консультаций, вне учета тех последствий, которые могут за ним последовать. Вызывают удивление слова высокопоставленного представителя внешнеполитического ведомства Грузии, утверждающего, будто решение проголосовать в ООН именно так, а не иначе, согласовывалось с представителями США, Израиля и других стран, что, как выясняется, абсолютно не соответствует действительности, если судить хотя бы по реакции МИД Израиля и посла этой страны в Грузии.

РЕЗОНАНС

ВСЕ ТОТ ЖЕ ПОРОЧНЫЙ СТИЛЬ

Эксперт Гия Хухашвили увидел в форме задержаний высокопоставленных чиновников Грузии проявления "стиля" Михаила Саакашвили. "Мне не понравилось то, что я увидел в связи с Кахой Гецадзе, когда в видеокадрах он фигурировал в наручниках. Это тот стиль, который в свое время внедрил Саакашвили и который нам не нравился. Система намного сильнее, чем режим. Победа над режимом не означает победу над системой. Система борется за самосохранение, хотя бы в визуальных проявлениях. Если подобное не повторится в будущем, я буду рад. Посчитаем, что это было технической ошибкой, и больше не повторится", - отметил Хухашвили в пресс-службе "Маэстро".

ЦИТАТНИК

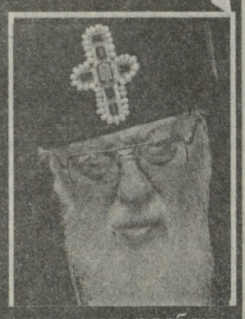

Католикос-Патриарх Всея Грузии Илиа ВТОРОЙ

"Верующий человек является рабом Божьим, а верующий и знающий человек является другом Бога".

Специальный представитель премьер-министра Грузии Зураб АБАШИДЗЕ

"В вопросах войны августа 2008 года и в оценках последующих событий, в частности, в оценке признания независимыми государствами территорий Грузии, у грузинской и российской сторон кардинально разные позиции, что еще раз подчеркивает необходимость восстановления диалога. Поиск общих интересов, по нашему мнению, должен начаться без всяких предварительных условий, особенно таких, которые изначально же исключают успех диалога".

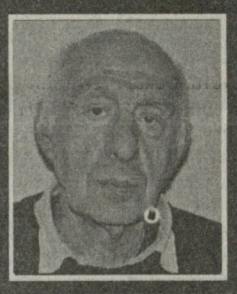

Бывший министр иностранных дел Грузии Гоги ХОШТАРИЯ

"Если честно, я не понимаю, зачем понадобилось Грузии голосовать в ООН за присвоение Палестине статуса государства-наблюдателя в этой организации. Я понимаю лишь то, что была допущена большая ошибка".

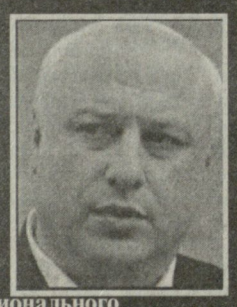

Один из лидеров парламентского меньшинства Гиги ЦЕРЕТЕЛИ

"У "Единого национального движения" есть свой твердый избиратель, партия занимает лидирующие позиции в оппозиционном спектре. Я не скажу, что мы на первом месте, но занимаем устойчивое второе место".

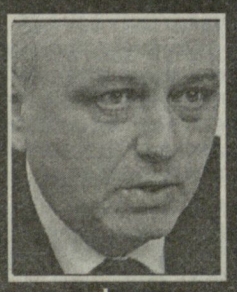

Экс-министр госбезопасности Грузии Игорь ГИОРГАДЗЕ

"Эдуард Шеварднадзе де-факто, а Михаил Саакашвили де-юре поставили точку в вопросе о территориальной целостности Грузии. Поэтому новой власти будет сложно выйти из этой ситуации. Мы начинаем отношения с Россией не с нуля, а с минус десяти",

ПУТЕШЕСТВИЕ ПО ИНТЕРНЕТОВСКИМ САЙТАМ: "РОСБАЛТ"

ПОЧЕМУ ЗАПАДНАЯ ПРЕССА НЕ ЖАЛУЕТ ИВАНИШВИЛИ?

В одной из ведущих американских газет - "Вашингтон пост" появилась редакционная статья под заголовком "Грузинское правительство берет неправильный курс". Примечательно, что статья редакционная, то есть, по установившейся на Западе традиции отражает мнение редакции, а, может, и самих издателей. Авторы резко критикуют правительство Бидзины Иванишвили за проявление авторитаризма, попытку свести счеты с командой Михаила Саакашвили, "избирательное правосудие" в отношении его соратников и многое другое.

Статья, вызвавшая в Грузии огромный резонанс, стала лишь одним из проявлений общей тенденции, заметной на Западе: новое правительство пришло к власти всего несколько недель назад, но уже столкнулось с волной жесткой критики - ведущие американские и европейские издания все чаще публикуют статьи, выдержанные в том же духе.

Бидзина Иванишвили пока предпочитает отмахиваться и объясняет происходящее "происками лоббистских компаний, нанятых президентом". Но одно дело, когда статья публикуется на правах рекламы пусть даже в самых престижных изданиях. Этим грешил не только Саакашвили, сам Иванишвили год назад тоже заключил контракты на миллионы долларов с рядом американских и европейских лоббистских компаний. Однако гриф "от редакции" над статьей в газете "Вашингтон пост", наталкивает на мысль, что все гораздо серьезнее, и объяснять происходящее лишь происками лоббистов было бы непростительным упрощением. На самом деле, первые шаги Иванишвили вызывают объективное недоумение у экспертного сообщества США и Европы, накладываясь на их стереотипные представления о Грузии и постсоветском пространстве. Например, та же газета "Вашингтон пост" проводит параллель с Украиной Януковича, и это не единственный ресурс, усмотревший схожесть в действиях нынешнего президента Украины и нового грузинского премьера. Само представление формируется примерно так: "Демократические власти Украины и Грузии провели справедливые, прозрачные выборы. Они честно признали поражение. К власти пришли новые силы, которые сразу арестовали Юлию Тимошенко в Украине и соратников президента Саакашвили в Грузии".

Действительно, главная прокуратура арестовала нескольких членов ближайшего окружения Саакашвили. В том числе бывшего министра обороны Бачану Ахалая и начальника генштаба ВС Грузии Георгия Каландадзе. Обвинения, по большому счету, смехотворны - избиение солдат за неподчинение приказу. В западных странах это тоже считается преступлением, или, по крайней мере серьезным административным правонарушением, но там за это не сажают в тюрьму действующего начальника генштаба или бывшего министра обороны.

Более того, прокуратура грозит арестом лидеру пропрезидентской (сейчас уже оппозиционной) партии "Единое национальное движение" Вано Мерабишвили. И сколько бы новые власти не говорили, что Мерабишвили занял пост председателя партии всего месяц назад, а 8 последних лет он руководил МВД, где наломал много дров, на западное восприятие происходящего это не действует. Сегодня Мерабишвили — лидер оппозиционной партии и его возможный арест воспринимается как политически мотивированный репрессивный акт. Также интерпретируются и угрозы в адрес самой сильной фигуры в команде Михаила Саакашвили - тбилисского мэра Гиги Угулава. Причем в отличие от Мерабишвили, Угулава избран на этот пост, во всяком случае официально, тысячами тбилисцев, поэтому попытки властей копнуть под избранного градоначальника тоже воспринимается негативно, усиливая стереотип о "репрессиях".

Восприятие западной прессы сразу отразилось и на мнении ключевых западных политиков. В этом нет ничего удивительного с учетом того, насколько важную роль в формировании политики на Западе играет общественное мнение, в частности, позиция влиятельных групп, стоящих за теми или иными изданиями. А у "Вашингтон пост", как и у французской "Либерасьон", где также появилась критическая статья — очень серьезные ресурсы влияния. В результате, генеральный секретарь НАТО Андерс Фог Расмусен открытым текстом обвинил правительство Иванишвили в "политически мотивированных арестах", а заместитель госсекретаря США Филипп Гордон, будучи в Грузии, призвал Иванишвили "избегать избирательного правосудия".

Не меньше недовольства вызывает финансовая проверка на "Общественном вещателе Грузии", которым руководит близкий друг Саакашвили Георгий Чантурия, а также попытки властей и их сторонников блокировать местные органы власти, где большинство составляют представители той же пропрезидентской партии, то есть (в западном восприятии) оппозиции.

Возможно, именно эта волна критики, в конце концов, привела к срыву рабочего визита Иванишвили в США, намеченного на конец ноября. Сам Иванишвили говорит, что визит лишь отложен, но, по его же словам, "переговоры о сроках визита начнутся в 2013 году". То есть, он уже не может сказать твердо, состоится ли визит вообще, а лишь называет приблизительный срок начала переговоров об этом - целый год, который еще даже не начался. Так в чем же причина столь негативного восприятия нового правительства на Западе? Думается, она не столько в том, что в США и Европе якобы очень взволнованы возможным изменением внешнеполитического курса Грузии с прозападного на пророссийский. На самом деле после пятидневной войны творцы политики и общественного мнения на Западе признали многие геополитические реалии. Но Иванишвили не играет по правилам, принятым на Западе и, что еще более существенно, не говорит на понятном ему языке. Не в смысле владения им английским или французским языками, а общего стиля поведения. Саакашвили всегда тонко учитывал этот момент и внимательно следил за тем, чтобы его действия укладывались в рамки стереотипных представлений, бытующих на Западе.

Наконец, у ситуации, складывающейся вокруг правительства Иванишвили, есть и российский аспект: российская пресса и экспертное сообщество также, в целом, не в восторге от первых шагов нового правительства Грузии. Москва намекает, что ждет конкретных шагов от Иванишвили, явно имея в виду восстановление дипломатических отношений, подписание с Абхазией и Южной Осетией договора о ненападении, смягчения декларативного курса на вступление в НАТО, а также других, казалось бы, малозначительных, но на самом деле знаковых решений - закрытия музея оккупации в Тбилиси, дезавуирование признания геноцида черкесов, возобновления вещания российских телеканалов. Москва дает понять, что реальный диалог, в том числе по возвращению грузинской продукции на российский рынок, возможен только после выполнения хотя бы части из этих требований.

Но дело в том, что Иванишвили просто не может выполнить ничего из этого без риска многократного усиления своих политических противников внутри страны. Таким образом, глава правительства оказывается в сложнейшей ситуации, когда с одной стороны он теряет поддержку Запада, а с другой, не может наладить реальный и продуктивный диалог с Россией. С учетом небольших ресурсов и возможностей маленькой кавказской страны, а также опасностей, над ней нависающих, для нее это самая худшая и опасная ситуация из всех возможных.

Георгий КАЛАТОЗИШВИЛИ.

НОВОСТЬ ДНЯ: **АНГЛИЙСКАЯ КОРОЛЕВСКАЯ СЕМЬЯ ЖДЕТ ПОПОЛНЕНИЯ**

ОКОНЧАНИЕ.

Но и тем, и другим нельзя было верить. Что не мешало, однако, букмекерским конторам принимать ставки на беременность Кейт.
Герцогиня Кейт была доставлена в больницу имени Эдуарда VII в центре Лондона с приступом тошноты и рвоты - симптомами, типичными для беременных женщин. По словам врачей, Кейт проведет в больнице несколько дней.
Вся королевская семья была в восторге от новости о том, что Кейт ждет ребенка. По некоторым данным, срок беременности составляет около 12 недель. "Королева, герцог Эдинбургский, принц Уэльский, герцогиня Корнуольская, принц Гарри и члены обеих семей восхищены этой новостью", - говорится в официальном сообщении.
Одним из первых пару поздравил премьер-министр Дэвид Кэмерон, написавший в Твиттере: "Я в восторге от новости, что герцог и герцогиня Кембриджские ждут ребенка. Они будут замечательными родителями".
Лидер лейбористской партии Эд Милибэнд также поздравил молодых супругов через Твиттер: "Это фантастическая новость для Кейт, Уильяма и страны. Рождение королевского ребенка будет праздновать вся Великобритания". Стоит отметить, что Уильям и Кейт уже буквально завалены подобными поздравлениями. Даже, говорят, президент США Барак Обама не обошел вниманием эту праздничную новость.
Как отмечают британские СМИ, будущий ребенок станет третьим в очереди на королевский престол.

БЛАГОТВОРИТЕЛЬНАЯ ЯРМАРКА

ПРИГЛАШАЕМ НА УКРАИНСКИЕ ВАРЕНИКИ!

В этом году Посольство Украины в Грузии в третий раз примет участие в Рождественской благотворительной ярмарке Christmas EXPO-2012, которую традиционно проводит Тбилисская международная женская ассоциация совместно с аккредитованными в Грузии дипломатическими представительствами.

Все желающие будут иметь возможность приобрести широкий ассортимент украинских продуктов питания, в том числе сладости, а также полакомиться варениками. Мероприятие пройдет благодаря поддержке компаний "Крафт Фудз" в Грузии, ООО "Мегако", ООО "Гагра Плюс", ООО "Евро-фуд", ООО "Альфа", ООО "Мзиури", ООО "Лидер дистрибьюшен" и ООО "Фуршет Грузия", а также ресторана "Хуторок City" (г. Тбилиси). На украинском столе каждый сможет выбрать и подарок для своей семьи: украинские рушники, вышивку, петриковскую роспись и другие национальные сувениры. Приглашаем всех желающих вместе с родными и близкими посетить Рождественскую благотворительную ярмарку, которая состоится 8 декабря 2012 года в отеле "Sheraton Metekhi Palace" (район Авлабари, ул. Телавская, 20) с 10.00 до 17.00.

Украинский уголок будет размещен во втором и четвертом залах (национальная кухня) слева от входа.

ИЗ ОКНА ПОСОЛЬСТВА

Адиль ТУРСУНОВ:

"НОВЫЙ ШЕЛКОВЫЙ ПУТЬ ПРОХОДИТ ЧЕРЕЗ АСТАНУ И ТБИЛИСИ"

Руководитель Посольства, Поверенный в делах Казахстана в Грузии Адиль Турсунов до февраля 2012 года - месяца своего приезда в Тбилиси — 4 года возглавлял Посольство своей страны в Сингапуре. Подумать только: в том самом Сингапуре, который совершенно недвусмысленно был объявлен ориентиром Грузии на ее пути к экономическому расцвету и благоденствию. Ну чем не лакомая тема для начала разговора журналиста с человеком, который все видел своими глазами и охотно готов поделиться интересующей нас информацией.

- Сингапур — красивый город, являющийся одновременно островным государством, - говорит Адиль Турсунов. - Его площадь — почти 680 кв. километров. Еще 100 лет назад Сингапур был ничем не примечательной рыбацкой деревушкой, если не считать свойственной этим местам экзотики. Помните у Вертинского: "В бананово-лимонном Сингапуре, когда ревет и плещет океан ..." Но прошли годы и упорным трудом, максимальным использованием своих отнюдь не богатых возможностей сингапурцы заставили говорить о себе.

- Может быть, Грузии и впрямь следует брать пример с Сингапура?

- Думаю, что не мне определять эти вопросы... Хотя должен сказать, что нынешний уровень экономического развития Сингапура мог бы стать хорошим ориентиром и для Казахстана, и для Грузии, и для многих других стран...

- А сколько людей проживают в этой стране?

- В Сингапуре живут примерно четыре с половиной миллиона человек, т.е. примерно столько же, сколько в Грузии.

- Кто же дал толчок переменам?

- Почти полвека премьер-министром и вдохновителем реформ в этой стране являлся Ли Куан Ю - создатель "сингапурского чуда" и один из самых ярких политиков в Юго-Восточной Азии. После 30 лет правления страной в должности премьер-министра и семи лет в роли наставника правительства 87-летний Ли некоторое время назад покинул свой пост, чтобы "дать дорогу молодым". За эти годы ему удалось превратить Сингапур в процветающее государство, где практически отсутствует коррупция, а население — одно из самых благополучных и образованных в мире.

Любопытно, что в 50-х годах прошлого столетия Сингапуру удалось совершить рывок в развитии в том числе благодаря настойчивому стремлению Ли Куан Ю сделать английский язык основным в своей стране...

- Знакомые интонации...

- ...Теперь, когда большинство сингапурцев свободно общаются между собой по-английски, Ли Куан Ю все чаще говорит о необходимости учить китайский язык и активно вводит его в местных школах.

Место Ли Куан Ю на посту премьера занял его сын Ли Сянь Лун. Любопытно, что в Сингапуре все это время правит одна политическая партия — та, которую возглавляют отец и сын Ли.

- Давайте все-таки сравним Грузию и Сингапур...Что есть в Сингапуре такого, чего нет в Грузии, и наоборот?

- Как я уже сказал, суть сингапурской модели — опора на собственные силы, максимальная реализация существующих возможностей. И это при том, что никакими особыми природными ресурсами Сингапур не располагает.

У Грузии же большие сельскохозяйственные возможности, крупные ресурсы в гидроэнергетике, в развитии туризма, который тоже мог бы помочь в развитии экономики. Ну и, конечно, у Грузии очень высокий транзитный потенциал.

- И какой вам показалась после Сингапура Грузия?

- После Сингапура я некоторое время проработал шефом европейского департамента нашего МИДа. О Грузии, конечно, много читал, многое слышал. Владел данными об основных направлениях сотрудничества наших стран. Словом, в этом плане был хорошо подготовлен, и не могу сказать, что ехал в Грузию как в чужую страну. Грузинские фильмы, грузинская литература и история... Все это, разумеется, откладывалось в памяти с детства. Но я не знал Грузию на уровне простого жителя, который ходит по улицам, покупает продукты в магазинах...

- В новую страну обычно едешь с какими-то ожиданиями... При встрече с Грузией ожидания оправдались или что-то изменилось?

- Не изменилось, а прибавилось... Так, я обнаружил, что в Грузии очень, я бы сказал, по-особому любят детей. Например, когда я гуляю с моим маленьким сыном по улицам, к нему могут подойти совершенно незнакомые люди, обнять его и поцеловать... Признаюсь, что такого я нигде в других странах не встречал.

Еще мне говорили, что Тбилиси очень красив ночью, но я убедился, что он столь же прекрасен и днем.

- Вы приехали в Тбилиси в феврале. Какой вам показалась грузинская зима?

- В Грузии было теплее, чем в Казахстане, но холоднее, чем бывает обычно в Тбилиси в это время года, как мне рассказали... Впрочем, к холодам нам не привыкать. Казахстанская зима закалит кого угодно.

- А первые рабочие впечатления?

- Первое и главное впечатление: и в МИДе Грузии, и во всех ведомствах, организациях и учреждениях вашей страны, с которыми я общался, настроены на то, чтобы всемерно содействовать укреплению взаимосвязей с Казахстаном как в сфере политики, так и в сферах экономики, общественной жизни.

- В этом году исполнилось 20 лет со дня установления дипломатических отношений между Грузией и Казахстаном. Коротко подведите итог этого 20-летия...

- Если коротко, то скажу так: наработан солидный багаж — за счет прочных дружеских и, конечно, взаимовыгодных партнерских отношений между нашими странами. В условиях независимости двух государств мы плодотворно сотрудничали и продолжаем сотрудничать на совершенно новой основе и в совершенно разных областях.

- Перечислите хотя бы некоторые...

- В нынешнем году делегация Грузинской Патриархии впервые приняла участие в Съезде мировых и традиционных религий, состоявшемся в Астане вот уже в четвертый раз. Грузинские экономисты — постоянные участники ежегодных экономических форумов в Астане. Казахстанская и грузинская столицы становятся местом проведения регулярных межмидовских совещаний на уровне заместителей руководителей внешнеполитических ведомств, консультаций комиссий по торгово-экономическому сотрудничеству и др. В качестве еще одного примера приведу взаимодействие Грузии и Казахстана при выборе места проведения Всемирной торгово-промышленной выставки ЭКСПО в 2017 году. Казахстанская общественность высоко оценивает позицию грузинской стороны, поддержавшей проведение этой выставки в Астане.

- Давайте назовем казахстанские компании, работающие в Грузии...

- Записывайте: это компании "Казтрансгаз", "Казмунайгаз Сервис" и "Ромпетрол", авиакомпания "Эйр Астана", банки БТА и "Халык"... Важное место в экономике двух стран занимает Батумский порт, принадлежащий казахстанской компании "Казтрансойл". Из этого порта в Европу поставляется казахстанская нефть,...

- ...А как она в Батуми доставляется? Посредством нефтепровода?

- Нет, на нефтеналивных судах. Вначале энергоносители переправляются из Казахстана (г.Актау) морем по Каспию до Апшеронского полуострова, а затем уже через Азербайджан, по железной дороге - в Батуми.

Кроме того, Казахстан готов транспортировать через Грузию в Турцию зерно в крупных объемах, а также большую нефть, которая вскоре пойдет с супергигантского нефтегазового Кашаганского месторождения. Но это зависит от того, когда удастся согласовать тарифы за транспортировку этих грузов по вашей территории. Мы надеемся, что в скором времени вопрос будет решен путем переговоров с новым правительством Грузии.

- Существует мнение, что возможности Казахстана и Грузии в качестве транспортного коридора между Китаем и Европой используются не полностью... Ваше мнение?

- Увы, это действительно так. Подсчитано, что объем торговли между Китаем и Европой составляет на сегодняшний день примерно 500 миллиардов долларов. Наверное, нетрудно представить выгоду, которую получили бы обе страны, если бы даже часть этого товарообмена удалось направить через наши территории. Неслучайно президент Казахстана Нурсултан Назарбаев вновь оживил тему воссоздания т.н. "нового Шелкового пути" между странами Востока и Запада.

- Давайте немного сбалансируем нашу беседу и коснемся гуманитарной сферы казахстано-грузинского сотрудничества...

- Да вы правы: экономисты, предприниматели, деловые люди всегда смогут найти наиболее оптимальные пути навстречу друг к другу, гуманитарная же сфера нуждается в поддержке и, я бы сказал, в покровительстве государства. Несмотря на то, что казахстано-грузинские культурные связи имеют давние традиции, нам в этой сфере еще многое предстоит сделать. В Грузии не очень хорошо информированы о современных достижениях казахстанской литературы, музыки, кинематографа, примерно такой же дефицит знаний в Казахстане о сегодняшнем дне грузинской культуры. Я вижу большие резервы усиления работы в этих сферах как по линии министерств культуры двух стран, так и по линии наших посольств в Тбилиси и Астане.

- Если говорить о традиционных связях грузинского и казахского народов, то они восходят еще к началу XII века, когда царь Давид Строитель поселил в Грузии почти 40 тысяч кипчакских семей. Учитывая, что часть казахского этноса связывает свое происхождение с кипчакскими корнями...

- Могу это подтвердить лично, т.к. моя жена Гуля тоже из рода кипчак. Что касается того великого переселения, которое вы вспомнили, то, как свидетельствуют исторические источники, оно принесло неоценимую пользу как грузинам, так и переселившимся кипчакам. В лице кипчаков Грузия получила отважных воинов, самоотверженно охранявших рубежи своей новой родины, героически сражавшихся плечом к плечу с грузинами. Позднее кипчакские семьи ассимилировались, стали полноценными и полноправными гражданами Грузии.

- Если присмотреться к деловым будням руководителя Посольства Казахстана в Грузии, то можно придти к выводу, что это не только кабинетная работа, но и жизнь на колесах...

- И того, и другого хватает с лихвой... Но ездить, конечно, приходится много. Недавно в Грузии гостила правительственная делегация Казахстана во главе с вице-премьером Ерболом Орынбаевым. Члены делегации посетили зону таможенной очистки в Лило, пункт таможенного пропуска "Красный мост" на грузино-азербайджанской границе, а также офис Гражданского реестра в Рустави, встречались с вице-премьером, министром энергетики и природных ресурсов Грузии Кахи Каладзе, министром финансов Нодаром Хадури и министром экономики и устойчивого развития Георгием Квирикашвили. Естественно, во всех этих визитах и встречах участвовал и я. Из последних поездок выделю посещение Кутаиси и беседу с председателем парламента Грузии Давидом Усупашвили..

Если же говорить в целом, то за девять с лишним месяцев пребывания в Грузии мне удалось объездить чуть ли не всю страну. Лично знаком со многими губернаторами, другими представителями местных властей. Неизгладимое впечатление осталось после посещения Греми, Кобулети, Мцхета, Лопотского ущелья...

-???

- Нет, нет, это было задолго до тех печальных событий...

- Какими языками владеете?

- Казахским, английским, русским. Пытаюсь учить грузинский...

- Читателям "Вечерки" было бы интересно узнать о семье и увлечениях полномочного представителя Казахстана в Грузии.

- Мои отец Капан и родная сестра живут в Алматы. Мама Шакизат, к сожалению, рано ушла от нас. Жена - уроженка Омска. Она по профессии технолог пищевой промышленности, но пока не работает, а состоит при нашем полуторагодовалом сыне. Живем мы в Тбилиси на проспекте Чавчавадзе. Любим бывать в парках Ваке и "Мзиури". Есть у меня и свои пристрастия. По выходным дням играю в теннис или футбол.

- Мы почти закончили интервью, а вы пока ничего не сказали о грузинском вине.

- О, свою похвалу грузинскому вину я оставил напоследок. Оно великолепно...

С руководителем посольства беседовал Вадим АНАСТАСИАДИ.

ПОДРОБНОСТИ

ДЕТЕКТИВНАЯ ИСТОРИЯ ВОКРУГ ПАСПОРТА БЫВШЕГО ПРЕМЬЕРА

МВД Грузии опубликовало показания свидетелей по делу Вано Мерабишвили

Бывший премьер-министр Грузии Вано Мерабишвили пытался пересечь границу Грузии по фальшивому паспорту на имя Левана Майсурадзе, в который была вклеена его фотография. Инцидент произошел 30 ноября в Тбилисском международном аэропорту, когда экс-премьер в составе грузинской делегации, которую возглавлял президент Грузии Михаил Саакашвили, направлялась в Ереван.

Вано Мерабишвили предъявил паспорт на имя Левана Майсурадзе со своей собственной фотографией, но пограничник, который проверял документы, раньше хорошо знал премьера и узнал его на фотографии. После того, как пограничник отказался пропускать бывшего премьера по подложному паспорту, начальник протокола администрации президента передал ему паспорт на имя самого Мерабишвили. Исходя из значения визита, экс-премьеру в составе делегации разрешили вылететь в Ереван.

1 декабря Вано Мерабишвили был допрошен по этому факту в МВД в статусе свидетеля. По информации министерства, Мерабишвили явился на допрос, но в ходе допроса со следствием практически не сотрудничал. Его ответы на вопросы были поверхностными и взаимопротиворечивыми.

Исходя из высокого общественного интереса к данному делу, МВД обнародовало показания нескольких свидетелей, в том числе пограничника, который узнал и отказывался пропускать бывшего премьера по фальшивым документам, а также начальника и главного специалиста службы протокола администрации президента, самого Мерабишвили и имеющиеся в деле доказательства.

Пограничник, рассказав, как он узнал Мерабишвили и отказался пропускать его по подложному паспорту, отметил, что паспорт на имя Мерабишвили ему передал начальник службы протокола администрации президента Зураб Дарчиашвили. Пограничник отдал фальшивый документ Зурабу Дарчиашвили, но тот после сверки данных паспорт ему не вернул, а отдал его Вано Мерабишвили, и экс-премьер положил этот паспорт в карман.

Зураб Дарчиашвили в своих показаниях рассказал, что при прохождении пограничного КПП в аэропорту 30 ноября возникла проблема с паспортом генсека "Единого национального движения" Вано Мерабишвили. Выяснилось, что контролеру был подан не его паспорт. Дарчиашвили вспоминает, что паспорт оказался на имя некоего Майсурадзе, которого в списках вылетающей в Ереван делегации не было. По утверждению начальника службы протокола, на фотографию в паспорте он не обратил внимания и не может утверждать, что на ней был именно Мерабишвили. По словам Дарчиашвили, после этого инцидента неизвестный человек принес и передал ему паспорт уже на имя Вано Мерабишвили, а он, в свою очередь, передал паспорт пограничнику для прохождения контроля.

Еще один допрошенный сотрудник службы протокола Георгий Георгадзе рассказал, что до прохождения паспортного контроля в аэропорту Вано Мерабишвили передал паспорт Зурабу Дарчиашвили, а тот, в свою очередь, отдал этот и другие паспорта ему, чтобы он предъявил их пограничникам с целью паспортного контроля. Георгадзе также утверждает, что на фотографию он не посмотрел. Но спустя несколько минут его вызвал пограничник, который сообщил, что паспорт не принадлежал Вано Мерабишвили. О случившемся тот сообщил Зурабу Дарчиашвили. Через несколько минут в аэропорт принесли уже паспорт на имя Мерабишвили, и с ним он вылетел в Ереван.

Мерабишвили в своих показаниях утверждает, что 30 ноября в аэропорту он передал члену делегации свой паспорт (на имя Иванэ Мерабишвили, дата рождения 15.04.1968 г., личного номера своего паспорта, по его словам, не помнит). Он утверждает, что свой паспорт он передал члену делегации всего один раз, другого паспорта не имеет и никому не давал, с человеком по имени Леван Майсурадзе не знаком и никогда никакого документа на его имя не имел и не видел.

Президент Грузии Михаил Саакашвили называет инцидент в Тбилисском аэропорту и последовавшие за ним допросы бывшего премьера "созданной болезненной фантазией историей", а выдвинутое против Вано Мерабишвили обвинение считает настолько абсурдным, что комментировать его вообще затрудняется.

ОТ РЕДАКЦИИ:

Итак, сотрудники пограничной службы Тбилисского международного аэропорта обвиняют бывшего премьера в попытке незаконного пересечения границы. Сам же Мерабишвили утверждает, что эти обвинения абсурдны и что никакого паспорта на имя Левана Майсурадзе он при выезде за пределы Грузии не предъявлял. Что же произошло в действительности? Конечно, наивно предполагать, будто политический деятель уровня Вано Мерабишвили воспользуется столь поистине абсурдным способом выезда из страны. Думаем, для этого у него есть множество других возможностей. С другой стороны, нет, разумеется, никаких оснований относиться с каким-либо недоверием к утверждениям сотрудников пограничной службы,зафиксировавшим факт предъявления сотрудниками президентского протокола паспорта человека, не значившегося в списках отъезжающей делегации.

Позволим высказать свое предположение по поводу случившегося. Наверное, нетрудно догадаться, что у министра, возглавлявшего столь длительное время спецслужбы страны, могли быть и наверняка были документы на чужие имена, позволявшие ему по мере надобности выезжать за пределы страны и въезжать на территории других стран инкогнито. И не думаем, что такого рода практика — нечто из ряда вон выходящее. К подобным ухищрениям всегда прибегали, прибегают и будут прибегать спецслужбы и их руководители в разных странах мира, и не думаем, что в этом смысле бывший шеф МВД Грузии мог или должен составлять исключение. Любой любитель детективных повествований легко может подтвердить наши слова. Так что, скорее всего, у Мерабишвили действительно был другой паспорт, который он, возможно, вытащил по ошибке из своего сейфа с документами и , не глянув на него, и вправду предъявил на границе, разумеется, без всякой задней мысли. Ну а впоследствии по каким-то причинам не захотел в этом признаваться. Вот, пожалуй, и все, что приходит в голову непредвзятому человеку, наблюдающему за скандалом, разгоревшимся вокруг инцидента в аэропорту.

НАМ ПИШУТ ИЗ ХЬЮСТОНА

ОТ ИМЕНИ БЛАГОДАРНЫХ ЗЕМЛЯН...

ПАМЯТНИКИ ЮРИЮ ГАГАРИНУ И ДЖОНУ ГЛЕННУ ОТКРЫТЫ В ХЬЮСТОНЕ

"Вечерний Тбилиси" уже информировал своих читателей о том, что в американском городе Хьюстон, штат Техас, задумали установить памятники двум отважным покорителям космоса - Юрию Гагарину и Джону Гленну. Идею установления памятников космонавтам энергично продвигала журналист и общественный деятель Софья Табаровская. Предоставляем ей слово.

Вначале две цитаты: "Облетев Землю в корабле-спутнике, я увидел, как прекрасна наша планета. Люди, будем хранить и приумножать эту красоту, а не разрушать ее!". Эти слова принадлежат Юрию Гагарину. Примерно аналогично высказался и астронавт Джон Гленн: "Если мой орбитальный полет действительно послужит делу укрепления мира , то вряд в моей жизни мне удастся достигнуть более желанной цели", - заявил он после завершения своего исторического полета.

15 октября 2012 года. Хьюстон. Техас. США. Знаменательный день. Атмосфера открытия монумента двум покорителям космоса Юрию Гагарину (автор Алексей Леонов) и Джону Гленну (автор Рэнди Тваддл, архитектор Рон Витте) была радостной, искренней, душевной. Все выступающие говорили не только о достижениях двух пионеров космоса, но и о том важном шаге во взаимоотношениях двух стран - России и США, который оба космонавта помогли сделать спустя 50 лет после своих первых полетов, появившись в Хьюстоне в бронзе и стали.

"Более 50 лет назад, во времена холодной войны и космической гонки, невозможно было представить, что когда-нибудь американские астронавты будут летать на космическую станцию на российской ракете", - сказала мэр Хьюстона Аннис Паркер, обратившись на открытии памятника к представителям посольства России в США, министерства иностранных дел РФ, Российского космического агентства, центра управления полетами РФ, консульств разных стран в Хьюстоне, конгрессменам США, жителям этого американского города. Были высказаны слова признательности российскому фонду "Русский мир" (на встрече присутствовал Николай Михайлов — руководитель американского отдела фонда), а также генеральному консулу РФ в Хьюстоне Александру Захарову.

На церемонию открытия приехал директор американского космического агентства (НАСА) Чарлз Болден. Он сказал, что с огромным интересом летел в Хьюстон, чтобы вновь встретиться с российскими партнерами и познакомиться с дочерью и внуком Юрия Гагарина. В своем выступлении он вспомнил, как готовился к своему первому полету в космическое пространство с космонавтом Владимиром Титовым, у которого тогда был маленький сын Юрий. Имя Юрий очень много значит и для американцев, знающих развитие космонавтики. А летал в космос Чарлз Болден с Сергеем Крикалевым (российский космонавт, ныне директор Центра управления полетами России). Директор американского космического агентства, в частности, сказал: "Значимость сегодняшнего дня трудно переоценить: две космические державы — Россия и США вместе".

От имени российского правительства на церемонии выступил руководитель отдела Северной Америки министерства иностранных дел РФ Александр Дарчиев. В своей яркой речи он упомянул об истории развития взаимоотношений между двумя странами в области космических исследований, а также поделился своими воспоминаниями детства, связанными с первыми полетами человека в космос. "Хьюстон, сейчас у тебя не проблема. У тебя — решение", - закончил свое выступление Александр Дарчиев, перефразировав известную фразу из кинофильма "Аполло 13".

О значимости открытия памятников Гагарину и Гленну в Хьюстоне говорил дважды Герой России Олег Котов, выступавший от имени российского космического агентства, центра управления полетами РФ и отряда космонавтов.

Галина Гагарина и ее сын Юрий, дочь и внук первого в мире космонавта, легко выполнявший в Хьюстоне роль переводчика, поблагодарили мэра города госпожу Паркер за заботу и внимание. "Образы двух замечательных людей нашей планеты - Юрия Гагарина и Джона Гленна будут вдохновлять новые поколениея покорителей космоса", - сказали они.

Руслан Байрамов, инициатор идеи установки памятника в Хьюстоне и президент фонда "Диалог культур — единый мир", спонсировавшего его установку, в частности, сказал: "Мы дарим много памятников по всему миру, но этот имеет особое значение, т.к. открывает новую страницу во взаимоотношениях двух стран.Очень бы хотелось, чтобы дети, которые будут сюда приходить, узнали историю развития космонавтики, но главное, чтобы они стали мечтать о космосе, о профессии космонавта".

"На территории Калужской области, где расположен фонд Руслана Байрамова, в 2011 году был заложен камень будущего памятника американцу Нилу Армстронгу, совершившему полет на Луну. Таким образом, памятник американскому астронавту будет стоять на российской земле", - сказала Софья Табаровская, которая от имени фонда "Диалог культур-единый мир" вела в США переговоры об установке памятника Ю.Гагарину.

Скульптура Юрия Гагарина и стальное панно с изображением Джона Гленна установлены возле исторического здания, куда 50 лет назад переехала штаб-квартира американского космического агентства НАСА.

Софья ТАБАРОВСКАЯ.
г.Хьюстон, Техас.

На снимках: во время церемонии открытия мемориалов.
Фото Роела АРЕВАЛО.

КОЛОКОЛ СООТЕЧЕСТВЕННИКИ

СПЕЦИАЛЬНЫЙ ВЫПУСК ГАЗЕТЫ "ВЕЧЕРНИЙ ТБИЛИСИ" № 3 (61), ДЕКАБРЬ 2012 ГОД

ПО ПУТИ КОНСОЛИДАЦИИ ДИАСПОР, УКРЕПЛЕНИЯ СВЯЗЕЙ С ИСТОРИЧЕСКОЙ РОДИНОЙ

IV ВСЕМИРНЫЙ КОНГРЕСС СООТЕЧЕСТВЕННИКОВ, ПРОЖИВАЮЩИХ ЗА РУБЕЖОМ

В Санкт-Петербурге прошел IV Всемирный конгресс соотечественников, проживающих за рубежом. Свыше 500 делегатов из 94 стран собрались под сводами Таврического дворца для обсуждения таких важных для российских диаспор вопросов, как укрепление связей с исторической родиной, сохранение этнокультурной самобытности, взаимодействие с институтами гражданского общества в странах проживания, защита прав российских соотечественников, реализация государственной программы по добровольному переселению в РФ.

Грузия на Всемирном конгрессе, который по установившейся традиции проводится один раз в три года была представлена делегацией, возглавляемой президентом Союза российских соотечественников в Грузии "Отчизна", членом Всемирного координационного совета (ВКС) российских соотечественников Валерием Константиновичем Сварчуком, который любезно согласился ответить на несколько вопросов нашей газеты.

- Для меня это четвертый конгресс, все четыре раза я возглавлял наши делегации и дважды, как член ВКС, избирался в президиум. Перед началом работы конгресса состоялось заседание членов ВКС, на котором обсуждались актуальные вопросы, которые должны были подниматься на пленарном заседании. Выступая перед членами ВКС, я говорил о многовековых родственных и дружеских связях между Грузией и Россией, о том, что грузинский народ на прошедших парламентских выборах проголосовал за партию, в программе которой было заявлено желание начать диалог с Россией, о некоторых подвижках в плане сотрудничества, например, снятие бойкота Сочинской Олимпиады, о надежде на оживление торговых отношений. О том, что Россия, учитывая ее геополитические интересы, понадобится приложить немало усилий, чтобы изменить ситуацию в свою пользу после того, как США не поскупились на щедрые инвестиции в формирование своего положительного имиджа в Грузии.

- Кто из известных лиц принимал участие в работе конгресса? Что вам запомнилось в их выступлениях?

- В работе первого дня конгресса принимали участие министр иностранных дел РФ С. Лавров, замминистра иностранных дел РФ Г. Карасин, руководитель Россотрудничества К. Косачев, председатель комитета госдумы по связям с соотечественниками Л.Слуцкий, представители Русской Православной Церкви и других традиционных религий России. Лейтмотивом во всех выступлениях звучало: "перестать пассивно ждать помощи от России и приступить к активным действиям"; "самим составлять проекты, интересные для России и соотечественников, и претворять их в жизнь". Видеообращение к участникам форума сделал президент РФ В.Путин. Он сказал, что поддержка российской зарубежной диаспоры является одним из важнейших направлений политики Российского государства. В новой редакции федерального закона "О государственной политике в отношении соотечественников за

(Окончание на 2-й стр.).

На снимке: делегация из Грузии на Всемирном конгрессе соотечественников, проживающих за рубежом.

СОЮЗ "ОТЧИЗНА": НАШ ОПЫТ БЫЛ ОДОБРЕН И ПРИНЯТ ВО ВНИМАНИЕ

ДОКЛАД ПРЕЗИДЕНТА СРСГ "ОТЧИЗНА", ЧЛЕНА ВСЕМИРНОГО КООРДИНАЦИОННОГО СОВЕТА СООТЕЧЕСТВЕННИКОВ РОССИИ ВАЛЕРИЯ СВАРЧУКА

Мы живем в непростое время. Буквально на глазах меняются политические векторы, меняются приоритеты, и только культурные ценности остаются неизменными. На мой взгляд, именно это следует положить во главу угла российской политики на Кавказе. Особенно актуально в этом плане недавнее выступление Владимира Путина, где он говорит о так называемой "мягкой силе", которая предполагает продвижение интересов России гуманитарными средствами. Россия обладает огромным потенциалом в сфере культуры, науки, образования. Это тот инструмент, который она может использовать для расширения своего культурно-политического влияния.

Грузия была тесно связана с Россией многовековыми родственными и дружескими узами. Русскую литературу, искусство, музыку у нас всегда воспринимали и любили. После распада Союза ССР ситуация резко изменилась. В последние два десятилетия в сфере российско-грузинских отношений произошло значительное охлаждение, достигшее своего апогея в августе 2008 года. За это время в Грузии выросло поколение молодежи, имеющее искаженное представление об истории наших государств, видящее в России угрозу для своей страны, не знакомое с ее культурой, не знающее русского языка. Хотя большинство населения испытывает ностальгию по старым добрым временам.

Осознав, что дальше так продолжаться не может и наступил политический коллапс, грузинский народ на прошедших парламентских выборах проголосовал за партию, в программе которой было заявлено желание начать диалог с Россией. Хочется верить, что здравый смысл возобладает и надежды народа Грузии оправдаются. Некоторые подвижки в плане сотрудничества уже есть. Например, снятие бойкота Сочинской Олимпиады, надежда на оживление торговых отношений. Но России, учитывая ее геополитические интересы, понадобится приложить немало усилий, чтобы изменить ситуацию в свою пользу после того, как США не поскупились на щедрые инвестиции в формирование своего положительного имиджа в Грузии.

Наша диаспора заинтересована в восстановлении добрососедских отношений между нашими странами и привлечении сюда крупного российского капитала и

(Продолжение на 2-й стр.).

ПО ПУТИ КОНСОЛИДАЦИИ ДИАСПОР, УКРЕПЛЕНИЯ СВЯЗЕЙ С ИСТОРИЧЕСКОЙ РОДИНОЙ

ОКОНЧАНИЕ.

рубежом" поставлены задачи содействия консолидации зарубежных диаспор, защиты прав и интересов соотечественников.

- Как в плане консолидации обстоят дела у вас в организации?

- На сегодняшний день мы являемся единственным в мире союзом, объединяющим с 2004 года все 30 русскоязычных организаций Грузии под общим названием "Отчизна". Это очень помогает нам в работе по координации выполнения программы поддержки правительством России соотечественников за рубежом. Считаю, что это правильно и созвучно со словами В.Путина, говорившем о возрастании роли объединений и координационных советов соотечественников. На заседании ВКС наш опыт был одобрен и принят во внимание. Хочу сказать, что вопрос взаимоуважения и доверия очень важен для жизнедеятельности диаспоры. Вообще, дееспособность любой организации определяется по результатам ее деятельности. Если между ее членами нет согласия, то дело закончится, как в известной басне Крылова, когда "воз и ныне там".

В своем видеобращении к участникам конгресса президент РФ подчеркнул, что правительство будет наращивать финансовую помощь по программе поддержки соотечественников за рубежом, расширять грантовую поддержку русским образовательным программам, печатным изданиям, Интернет-ресурсам. Фонд защиты прав соотечественников, открытый в прошлом году, будет оказывать юридическую помощь в случае нарушения прав проживающих в других странах россиян. В соответствии с обновленной госпрограммой добровольного переселения соотечественников в Россию, будет оказываться существенная помощь тем, кто хочет жить, работать, получать образование в России, планирует заниматься предпринимательством, а также лицам, имеющим особые заслуги в области науки, техники и культуры. Особое внимание будет уделяться молодежи. Будут проводиться фестивали и слёты, устраиваться поездки по историческим местам России. Увеличатся квоты для приема соотечественников в российские вузы и учреждения профессионального образования за счет федерального бюджета России.

- Какое участие принимали члены вашей делегации в работе конгресса?

- На второй день конгресса наша делегация разошлась для работы по секциям. На секции по вопросам этнокультурной самобытности выступил президент Международного культурно-просветительского союза "Русский клуб" Н. Свентицкий. Он говорил о важности поддержки русских театров за рубежом, о необходимости сохранения старейшего на Кавказе русского театра имени А. Грибоедова. В этой же секции выступала заслуженный педагог Грузии В. Баланчивадзе. Она рассказала о созданной ею детской благотворительной академии.

В секции по реализации программы добровольного переселения соотечественников выступала руководитель общества "Родник" В.Кузнецова, которая говорила об ускорении оборота документов, о том, что получение решения по переселению должно приниматься оперативно, чтобы люди могли без бюрократической волокиты получить документы и выехать на новое место жительства. Надо сказать, что в нынешнем году принята обновленная программа по переселению соотечественников — она стала бессрочной и основания для участия в ней стали разнообразнее — от получения образования до создания собственного бизнеса.

В секции по вопросам обеспечения прав соотечественников руководитель общества "Ярославна" А.Беженцева рассказала о ситуации в Грузии в области прав человека, говорила о необходимости перевода грузинского законодательства на русский язык.

По итогам конгреса была принята резолюция, которая определит направление работы на ближайшие годы. Надо сказать, что основные положения резолюции полностью отвечают тем вопросам, которые мы затронули в своем докладе.

- В Грузии произошли политические перемены. Что ждете вы от смены власти?

- Я не раз говорил о том, что народ устал, что он хочет стабильной нормальной жизни, и мы очень надеемся на то, что появятся положительные сдвиги в отношениях между Россией и Грузией. Очень хотелось бы, чтобы новая власть сдержала обещания, которые дала людям во время предвыборной кампании. Чтобы она действительно проводила конструктивную политику, отложила решение долгосрочных задач на более поздний срок, занялась развитием производства и социальными программами, через экономические и культурные связи с Россией пришла бы к диалогу, позволившему сделать нашу жизнь стабильной и счастливой.

Ива АНДРОНАКИ.

На снимках: зал заседаний конгресса; Таврический дворец, где проходил IV Всемирный конгресс соотечественников, проживающих за рубежом.

СОЮЗ "ОТЧИЗНА": НАШ ОПЫТ БЫЛ ОДОБРЕН И ПРИНЯТ ВО ВНИМАНИЕ

ОКОНЧАНИЕ.

передовых технологий. Мы, соотечественники, обладаем достаточным человеческим и интеллектуальным ресурсом, чтобы стать проводниками интересов России. Несколько слов о нас. Союз российских соотечественников "Отчизна" был образован в 2004 году. Он объединяет 30 организаций из всех регионов Грузии и является единственным подобным в мире, представляющим страну проживания единой организацией. Основные наши усилия направлены на консолидацию и защиту русскоязычного населения Грузии, на выполнение госпрограммы России по поддержке соотечественников, проживающих за рубежом. Мы считаем, что в условиях отсутствия в настоящее время дипломатических отношений между нашими государствами, надо эффективнее использовать потенциал народной дипломатии и путем диалога искать приемлемые компромиссы по наболевшим вопросам.

Перейду к основным приоритетам работы нашей организации. При содействии государственной программы России по оказанию помощи соотечественникам за рубежом, а также при поддержке секции интересов России при Швейцарском посольстве в Грузии нам удается в полном масштабе осуществлять работу по всем направлениям программы, но главный наш приоритет - это молодежная политика. В частности, мы регулярно организовываем олимпиады по русскому языку и литературе, уделяем большое внимание проведению общественно значимых мероприятий, посвященных знаменательным датам российской истории и культуры — Дню России, Дню национального единства и согласия, Дню Победы, на русском языке проводим конкурсы, викторины, фестивали, концерты, устраиваем дискотеки, на которых молодежь из наших региональных организаций имеет возможность знакомиться друг с другом в неформальной обстановке, ежегодно устраиваем новогодние представления, которые посещают свыше 4000 детей. Но необходимо, чтобы происходил обмен молодежными программами, чтобы молодые люди из Грузии и России ездили друг к другу в гости, на фестивали, семинары, конференции, спортивные соревнования. К сожалению, пока что можно беспрепятственно ездить только к нам, в России же действуют строгие ограничения для въезда граждан Грузии, в том числе и для российских соотечественников. Крайне важно привлечение в наше движение молодежи титульной нации, поскольку это будущие лидеры, будущие общественные деятели и политики, им завтра предстоит решать серьезные политические задачи. И очень важно, чтобы они видели в России не врага, а партнера.

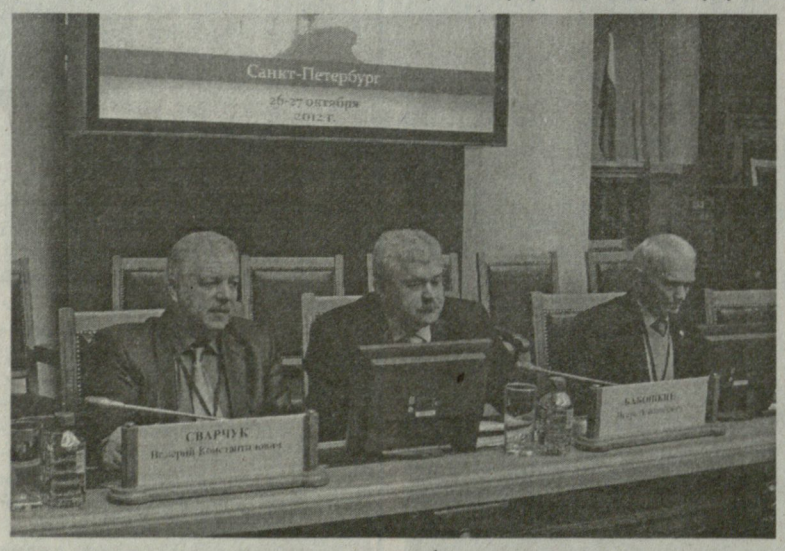

Теперь, что касается русского языка в Грузии. Мы понимаем, что в условиях, когда русский язык стал факультативным предметом, нереально ожидать радикальных изменений в положении с русскими школами и высшим образованием в Грузии, как это было во времена Союза. Но поверьте мне, что сегодня у нас число желающих изучать русский язык и литературу неуклонно растет. Это связано не только с желанием грузинской молодежи смотреть фильмы на русском языке, читать Толстого и Достоевского в оригинале. Несмотря на политические противоречия, на существование одностороннего визового режима с Россией, интерес к русскому языку в стране есть, поскольку он сохранил функцию языка межнационального общения на постсоветском пространстве, особенно это касается работников банковского и туристического секторов, а также сотрудников международных компаний. Если зайдете на грузинские сайты трудоустройства, то увидите, что знание русского языка стало обязательным условием для устройства на престижную или высокооплачиваемую работу. Ведь ни для кого не секрет, что с созданием Евразийского союза в обозримом будущем русский язык станет обязательным для всего евразийского пространства.

Это говорит о том, что надо серьезно задуматься об организации сети центров изучения русского языка во всех крупных городах Грузии. Поскольку их целью будет создание позитивного образа России, то это должны быть не просто курсы, а модернизированные мультифункциональные холдинги с залами для выставок и презентаций, оборудованные современной мультимедийной техникой, полиграфической базой, с центром подготовки преподавателей русского языка как иностранного, оснащенные библиотекой, выпускающие свои газеты и журналы, посылающие на стажировки и треннинги в Россию, рассчитанные на разные возрастные группы, полезные для всех, кто интересуется Россией. На базе этих центров впоследствии можно будет открыть лицей с преподаванием на русском языке, пушкинский институт русского языка и литературы, и в будущем - Центр российской культуры и науки.

В последнее время получение высшего образования в России становится все более привлекательным для грузинской молодежи. Сегодня в российских вузах за счет средств бюджета России учатся свыше двух тысяч студентов-очников из Грузии. Наша задача — привлечь как можно больше молодежи на учебу в Россию. Молодые люди, закончившие российские вузы, на всю жизнь сохраняют связь с Россией, стремятся быть проводниками русской культуры, русского языка в своей стране. Мы от их лица выражаем огромную благодарность за "путевку в жизнь", за предоставленную возможность получать высшее образование в прославленных российских вузах.

С точки зрения формирования интереса к России очень хорошо работает программа "Виват, Россия!", предназначенная для подростков. Ребята получают большое удовольствие от путешествия по Золотому кольцу. Они просили передать свою благодарность за такой прекрасный подарок, который им запомнится на всю жизнь.

Следующим важным направлением государственной поддержки

(Окончание на 3-й стр.).

СОЮЗ "ОТЧИЗНА": НАШ ОПЫТ БЫЛ ОДОБРЕН И ПРИНЯТ ВО ВНИМАНИЕ

ОКОНЧАНИЕ.

соотечественников зарубежья является программа по переселению российских соотечественников в Россию, которая также успешно осуществляется в Грузии. При этом важна не только финансовая поддержка, но и полнота информации, также своевременность получения нужной документации от соответствующих органов. Кроме того, необходимо внести коррективы в законодательство о трудовой миграции, создать дополнительные условия для лиц, имеющих востребованные на рынке труда профессии. И, в качестве пожелания, поставить условие, чтобы въезжающие в Россию мигранты для их же блага, хоть на бытовом уровне, владели русским языком.

Мы рассчитываем, что продолжится работа по восстановлению памятников и комплексов историко-мемориального значения. Это и храмы, (кстати в Грузии, в Абастумани есть православный храм Александра Невского, построенный в XIX веке царской семьей Романовых и расписанный замечательными фресками русского художника Нестерова, которые сейчас находятся в плачевном состоянии и требуют срочной реставрации), это и места захоронения участников Великой Отечественной войны. В этом году в период майских праздников мы по установившейся традиции провели акцию "Георгиевская ленточка", на которую пригласили ветеранов из Владикавказа. Это был первый официальный визит за последние 20 лет, и возложили венки к монументу Неизвестного солдата. При поддержке правительства России нами ведется активная работа по восстановлению Петропавловского кладбища в Тбилиси, на котором захоронены более 1200 участников войны 1941-1945 гг, скончавшихся от ранений в госпиталях Грузии.

Мы приветствуем решение Российского правительства о создании Фонда поддержки и правовой защиты соотечественников зарубежья. И надеемся, что действующая при нашей организации бесплатная юридическая консультация будет получать через этот фонд необходимую юридическую литературу, консультации и, в случае необходимости, адвокатсткую поддержку.

Что касается бизнеса и туризма, у Грузии открыты границы и созданы условия для деятельности в различных сферах, будь то коммерция, строительство, гостиничный и ресторанный бизнес и т.д., чем успешно пользуются, кстати, и российские фирмы.

Добавлю, что мы регулярно оказываем материальную и моральную помощь остронуждающимся соотечественникам: это и денежные суммы, и продовольственные пакеты, и отправка на лечение в клиники Москвы, и отдых на курортах Грузии, и различные экскурсии. Все они выражают огромную благодарность российскому правительству за оказанную помощь. Каждая наша акция освещается в местной прессе, при этом обязательно указывается, что помощь в ее проведении оказало правительство России, посредством ряда государственных институтов.

Безусловно, вопрос упирается, прежде всего, в финансовые ресурсы, но мы с оптимизмом смотрим в будущее, поскольку чувствуем всевозрастающее внимание к нам со стороны России. Это придает нам уверенность в своих силах. Мы выражаем благодарность и желаем России процветания и благоденствия.

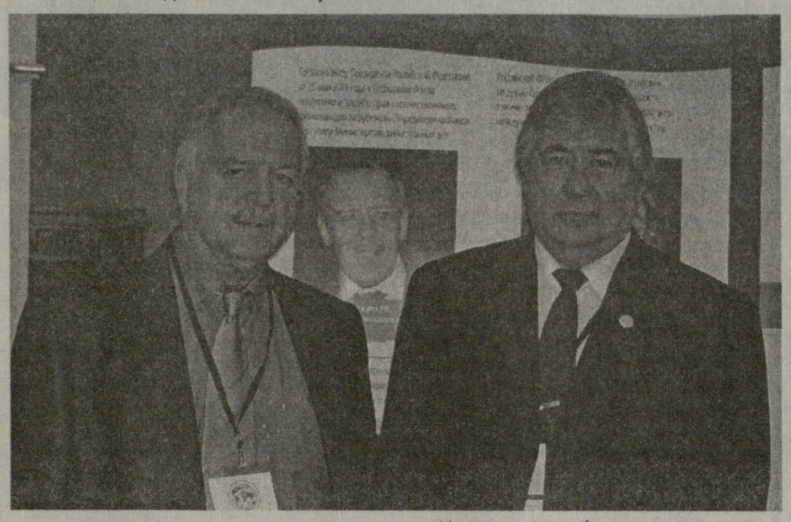

На снимках: Валерий Сварчук с участниками конгресса - Анатолием Макаровым, директором департамента МИД России по работе с соотечественниками и Георгием Мурадовым, заместителем руководителя агентства Россотрудничество.

РЕЗОЛЮЦИЯ

IV ВСЕМИРНОГО КОНГРЕССА СООТЕЧЕСТВЕННИКОВ, ПРОЖИВАЮЩИХ ЗА РУБЕЖОМ

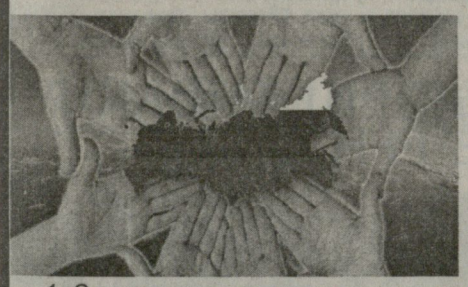

Участники IV Всемирного конгресса соотечественников, проживающих за рубежом, собравшиеся в Санкт-Петербурге, декларируя стремление продолжать укреплять взаимодействие российских зарубежных общин с исторической Родиной, содействовать экономическому и социальному развитию России, считают важным:

1. Отметить значение внесения изменений в 2010 году в Федеральный закон "О государственной политике Российской Федерации в отношении соотечественников за рубежом", усиливших акценты на консолидацию зарубежной российской общины, закрепление отношений партнерского сотрудничества с исторической Родиной.

2. Продолжить практику ежегодного проведения при поддержке правительственной комиссии по делам соотечественников за рубежом и МИД России страновых, региональных и всемирных форумов соотечественников, способствующих дальнейшей консолидации общественных объединений соотечественников, формированию согласованных подходов по важнейшим вопросам жизнедеятельности российских зарубежных общин.

Вести линию на укрепление страновых координационных советов соотечественников, совершенствование форм и методов их работы.

Просить предусматривать в ходе зарубежных поездок руководителей и официальных представителей Российской Федерации встречи со страновыми координационными советами соотечественников.

3. Поддержать деятельность Всемирного координационного совета российских соотечественников, представляющего консолидированные интересы зарубежной российской общины и обеспечивающего постоянный диалог между зарубежными соотечественниками и органами государственной власти Российской Федерации.

4. Дать позитивную оценку деятельности международных объединений российских соотечественников (Международный совет российских соотечественников, Европейский русский альянс, Всемирный конгресс татар, Всемирный конгресс русскоязычного еврейства, Международная ассоциация молодежных организаций российских соотечественников).

5. Отметить активное подключение молодежи к работе объединений соотечественников.

Приветствовать создание молодежных объединений соотечественников за рубежом.

Рекомендовать правительственной комиссии по делам соотечественников за рубежом расширять практику проведения в России и за рубежом "школ молодого лидера", юношеских фестивалей и слетов, а также учебно-образовательных поездок по историческим местам Российской Федерации.

6. Отметить позитивную динамику происходящих на пространстве СНГ интеграционных процессов, способствующих созданию единого гуманитарного пространства, сохранению и укреплению позиций русского языка.

7. Призвать зарубежных соотечественников активно подключаться к процессу модернизации России, укрепления ее научного и технологического потенциала.

8. Рекомендовать объединениям соотечественников активнее вести диалог с гражданским обществом стран проживания в целях его объективного информирования о внутренней и внешней политике Российской Федерации.

9. Отметить существенное продвижение в сфере информационного обеспечения соотечественников.

Просить заинтересованные федеральные органы исполнительной власти проработать механизмы оказания содействия деятельности электронных и печатных русскоязычных СМИ за рубежом.

10. Выразить серьезную озабоченность предпринимаемыми в ряде стран СНГ и Прибалтики шагами, нарушающими законные права и интересы российских зарубежных соотечественников.

11. Отметить актуальность и востребованность Фонда поддержки и защиты прав соотечественников, проживающих за рубежом, созданного в соответствии с предложением третьего Всемирного конгресса соотечественников.

12. Продолжить работу по созданию центров правовой защиты соотечественников в наиболее проблемных странах, с точки зрения защиты прав соотечественников. Вести дело к активному подключению к деятельности таких центров представительств Россотрудничества, страновых координационных советов, положительно зарекомендовавших себя правозащитных структур.

13. Поддержать усилия России по продвижению российской культуры, науки, образования и русского языка за рубежом, отметить деятельность на этом направлении Россотрудничества и фонда "Русский мир".

14. Рекомендовать министерству культуры Российской Федерации активизировать поддержку проектов, направленных на развитие творчества соотечественников, шире использовать их потенциал при проведении Годов культуры, Дней культуры и Фестивалей культуры России за рубежом, содействовать творческому росту профессиональных и самодеятельных коллективов соотечественников в зарубежных странах.

15. Рекомендовать министерству образования и науки Российской Федерации расширить программы повышения квалификации и профессиональной переподготовки для преподавателей зарубежных образовательных учреждений всех уровней с русским языком обучения, а также создать для них возможности повышения квалификации посредством дистанционных технологий.

16. Просить министерство образования и науки Российской Федерации, министерство финансов Российской Федерации и Россотрудничество о скорейшем завершении работы над концепцией "Русская школа за рубежом" и разработке конкретных мероприятий по ее реализации.

17. Одобрить итоги реализации Государственной программы по оказанию содействия добровольному переселению в Российскую Федерацию соотечественников, проживающих за рубежом, в 2007-2012 годах. Приветствовать принятие новой редакции Государственной программы и придание ей бессрочного характера.

18. Отметить активизацию работы с соотечественниками значительного числа российских регионов.

Выразить надежду, что в работе на этом направлении по-прежнему активным будет правительство Москвы.

19. Отметить большой вклад Русской Православной Церкви и других традиционных конфессий в духовное воспитание российских зарубежных соотечественников, укрепление их связей с Россией.

20. Поддержать предложение делегатов конгресса о добровольном сборе средств для установления в Москве памятника павшим в годы Первой мировой войны российским воинам.

Рассеянная по миру 35-миллионная русскоязычная диаспора - очень разная, пережила годы растерянности от развала СССР и недоумение от временного безразличия новой России к их судьбам. Освободилась от представления, что вся забота должна выражаться в рублях. Соотечественник - не профессия, за которую надо платить деньги. Не анкетное принуждение. Это - выбор души и сердца. Такие и собрались в Санкт-Петербурге: аристократы Никита Лобанов-Ростовский и Петр Шереметов, единственный русскоязычный депутат Европарламента Татьяна Жданок, считающий Севастополь самым русским городом в мире Сергей Цеков и многие другие...

В СОВЕТЕ ФЕДЕРАЦИИ

РОССИЯ ИДЕТ НА СБЛИЖЕНИЕ С СООТЕЧЕСТВЕННИКАМИ

Российские сенаторы выступают за радикальное упрощение получения виз, вида на жительство и гражданства России соотечественниками за рубежом. Планируется также увеличить квоты на обучение соотечественников в российских ВУЗах. С такими предложениями выступили участники парламентских слушаний в Совете Федерации

Российская диаспора за рубежом огромна. За пределами страны проживают около 30 миллионов человек. Для сравнения - это почти четверть населения самой России. Соотечественники разбросаны по разным странам, но говорят, читают, пишут, поют и думают по-русски. Большинство из них проживает в странах СНГ. Москва сегодня делает решительные шаги для сближения с ними, налаживая связи с диаспорами на территориях других государств. Предпринимается все возможное, чтобы те соотечественники, которые хотят вернуться в Россию, могли бы свободно это сделать, - считает глава Федерального агентства по делам СНГ и соотечественников Константин Косачев:

"Россия обладает многомиллионной диаспорой во всем мире. Большая ее часть, как известно, оказалась вне пределов России не по своей воле. Мы считаем актуальными законодательные изменения, направленные на упрощение предоставления российского гражданства соотечественникам и детям от смешанных браков".

Если поправки к закону "О гражданстве" будут приняты, а они уже направлены президенту России, то получение российского паспорта для соотечественников существенно упростится. Им не понадобится наличие вида на жительство и 5-летний срок проживания на территории России. Не нужно будет подтверждать наличие постоянного источника доходов и знание русского языка. Но стать россиянами в упрощенном порядке смогут не все граждане бывшего СССР.

Поясняет первый заместитель председателя Комитета по международным делам Совета Федерации Владимир ДЖАБАРОВ:

"Конечно, прежде всего этнические русские, а также народы, которые всегда проживали на территории России в ее нынешних границах. Это башкиры, удмурты, карелы, многочисленные малые народы Севера и Северного Кавказа. А вот представители титульных наций Среднеазиатских государств - Узбекистана, Киргизии, Туркмении, Казахстана, Центральной Азии и Закавказья под это определение не подпадают".

Получить российское гражданство по упрощенной схеме можно и сейчас. Этим преимуществом пользуются участники программы переселения соотечественников. Она действует с 2007 года.

Рассказывает глава Комитета по международным делам Михаил МАРГЕЛОВ:

"Один из ключевых элементов реализации государственной политики в отношении соотечественников - программа по оказанию содействия добровольному переселению в Российскую Федерацию соотечественников, проживающих за рубежом. В ее рамках мы приняли уже более 100 тысяч соотечественников. С 1 января 2013 года вступает в силу её новая редакция, которая потребует изменения большого количества нормативно-правовых актов".

Работа с русскими диаспорами ведется по многим направлениям. Москва оказывает им значительное гуманитарное содействие. Это поставки литературы на русском языке, помощь школам. Расширяются научные и культурные контакты. В этом контексте необходимо увеличить квоты для соотечественников, желающих учиться в российских вузах, считает Михаил Маргелов.

"Важная составляющая работы с соотечественниками - обеспечение их прав на обучение в российских высших учебных заведениях. На сегодня количество стипендий для них составляет порядка двух тысяч. Но ведь этого даже для простого кадрового воспроизводства русскоязычных специалистов в странах ближнего зарубежья явно недостаточно. Необходимо увеличить количество таких стипендий", - говорит Маргелов.

Содействие соотечественникам за рубежом - один из приоритетов российской внешней политики, отметил российский сенатор. Главная задача законодателей - обеспечить условия, при которых русскоязычные граждане в разных странах могли бы сохранять связь с исторической родиной. А при желании - вернуться в Россию.

СОЮЗ "ОТЧИЗНА": ДЕНЬ ЗА ДНЕМ

ПОЕЗДКА ВЕТЕРАНОВ В КАХЕТИ

По инициативе Союза российских соотечественников в Грузии "Отчизна", в Восточную Грузию направился автобус с 60-ветеранами Великой Отечественной войны и членами их семей, которые проехали по селам, где расположены Мемориалы славы.

"Наша организация каждый год масштабно отмечает День Победы. Но поездка на автобусе по памятным местам, посещение мемориалов славы в Кахети - это наша первая подобная акция", - отметил Валерий Сварчук.

"Мы проехали через село Какабети в регионе Кахети, где расположен Мемориал славы и похоронены погибшие во время Второй мировой войны, через райцентр Гурджаани, где находится памятник "Отец солдата". Завершился маршрут в селе Мирзаани, на родине грузинского художника Нико Пиросмани, где находится его Дом-музей".

ОЛИМПИАДА ПО РУССКОМУ ЯЗЫКУ И ЛИТЕРАТУРЕ

Четверо победителей Олимпиады по русскому языку и литературе отправятся в Москву на Олимпиаду по русскому языку для соотечественников, живущих за рубежом, сообщил в среду руководитель Союза российских соотечественников "Отчизна" Валерий Сварчук.

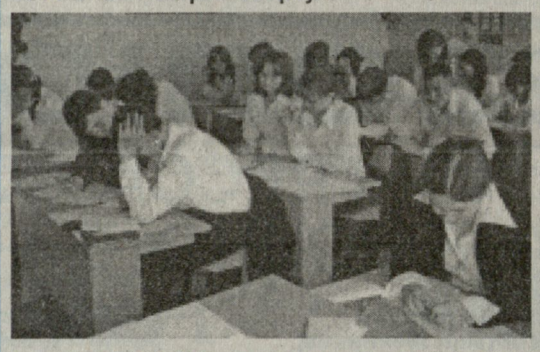

В олимпиаде приняли участие учащиеся 9, 10, 11 и 12 классов школ Тбилиси, Батуми, Поти, Кутаиси, Гори, Дманиси, Марнеули и Рустави, всего около 450 человек. Победители и призеры олимпиады были награждены грамотами и ценными подарками.

ДЕНЬ РУССКОГО ЯЗЫКА

6 июня, в день рождения А.С. Пушкина Союз русской молодежи Грузии принял участие в возложении цветов к бронзовому бюсту великого русского поэта в Тбилиси. Этот день отмечается во всем мире как День русского языка. Учрежденный ООН в 2010 году, год спустя

президентским указом он официально объявлен памятной датой и в России. Традиционно отмечается этот день и в Грузии. В церемонии возложения цветов к бюсту Пушкина, признавая вклад поэта в основание современного русского литературного языка, приняли участие представители организаций российских соотечественников Грузии. Памятник великому русскому поэту, созданный скульптором Ф. Ходоровичем и украшающий центральный сквер Тбилиси, был установлен 120 лет назад.

ГРУЗИНСКУЮ МОЛОДЕЖЬ ПРИГЛАШАЮТ НА УЧЕБУ В РОССИЮ

В различных вузах России для молодежи из Грузии на этот год было выделено для бесплатного обучения 143 места, заявили в Союзе российских соотечественников в Грузии "Отчизна".
Поступили заявки из Тбилиси, Рустави, Кутаиси, Батуми и других городов, к средине мая списки были сформированы. В предыдущие годы мест на обучение в российских вузах было больше, но из-за технических проблем с выдачей в Грузии аттестатов не все успевали оформить заявки. Представителей Грузии готовы принять на бесплатное обучение примерно в 40 городах России.

СООТЕЧЕСТВЕННИКИ: ЛЕНТА НОВОСТЕЙ

КРУГЛЫЙ СТОЛ В ОКТЯБРЬСКОМ ЗАЛЕ ДОМА СОЮЗОВ

Русским языком владеет уже полмиллиарда человек в мире. Такие данные привела президент Санкт-Петербургского государственного университета, президент Международной ассоциации преподавателей русского языка и литературы, председатель попечительского совета фонда "Русский мир" Людмила Вербицкая в Санкт-Петербурге на IV Всемирном конгрессе соотечественников.

— Могу вас заверить, что русский язык знают уже полмиллиарда человек, и он занимает не четвёртое, а третье место после китайского и английского, — сказала Вербицкая. — Испанский язык следует теперь в этой шкале за русским. Русский язык так или иначе преподаётся примерно в ста странах мира, — считает Людмила Вербицкая.

В рамках VI Ассамблеи Русского мира, проходящей 3 декабря в Москве в Октябрьском зале Дома союзов, начал работу круглый стол "Пространство русского языка в поликультурном мире. Культура и образование".

В нём принимают участие директор Русского детского центра "Матрёшка" для двуязычных детей (Швейцария) О.В. Александрэ; профессор Отделения славянской филологии Гранадского университета, переводчик, постоянный член жюри премии "Русская литература в Испании" Т.Р. Гусман; ректор Русской духовной семинарии во Франции иеромонах Александр (Синяков); ректор Славянского университета Республики Молдова Т.П. Млечко; посол России в Республике Молдова Ф.М. Мухаметшин; преподаватель русского языка кафедры иностранных языков Тель-Авивского университета М.Л. Низник; президент Казахстанской ассоциации преподавателей русского языка и литературы, профессор Казахского национального университета имени Аль-Фараби Э.Д. Сулейменова; заведующая кафедрой языковой коммуникации факультета прикладной лингвистики Варшавского университета Л. Шипелевич; главный редактор журнала "Дружба народов" А.Л. Эбаноидзе.

Ведущим дискуссии выступает ректор Государственного института русского языка имени А.С. Пушкина Юрий Прохоров.

ЖУРНАЛ "КОНТАКТ": ПОМОЩЬ, ЗАЩИТА, ИНФОРМАЦИЯ

Американская Ассоциация Русского Языка, Культуры и Образования начала издавать журнал "Контакт". Основной целью издания является оказание поддержки соотечественникам в США в области бизнеса, работы, образования, здравоохранения и многих других сферах.

Герои и авторы журнала "Контакт" — это проверенные временем русскоязычные профессионалы, которые всегда готовы ответить на многие вопросы, посоветовать, поделиться информацией, помочь. Издание также пишет о людях, которые внесли огромный вклад в развитие дружественных и деловых отношений между Россией и США. Авторы и создатели надеются, что материал журнала окажутся кому-то интересными и полезными, а кому-то смогут помочь не попасть в беду.

РЕДАКЦИОННАЯ КОЛЛЕГИЯ

ВАШЕ ЗДОРОВЬЕ!

ДОРОГИЕ ЧИТАТЕЛИ! *Не забывайте, что организм каждого человека индивидуален: что полезно для одного, может быть противопоказано другому. Поэтому, прежде чем воспользоваться нашими рекомендациями, посоветуйтесь с врачом.*

МАММОЛОГИЯ

ФАКТЫ И МИФЫ О РАКЕ МОЛОЧНОЙ ЖЕЛЕЗЫ

Рак молочной железы (РМЖ) занимает первое место среди онкологических заболеваний женщин — составляет 16% всех случаев рака. Встречается во всех возрастных группах. По статистике, каждая 8-я женщина имеет риск получить рак груди. Ежегодно в мире выявляется 1 250000 случаев этого заболевания.

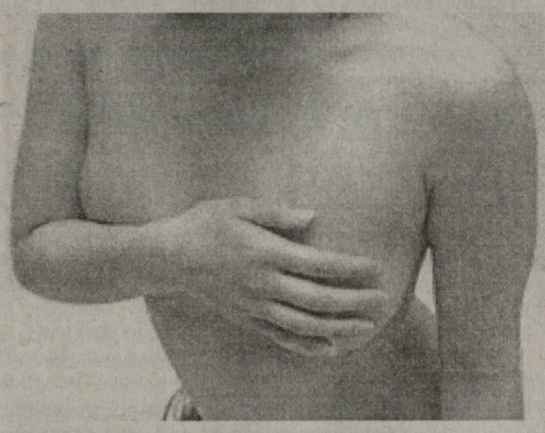

Вероятность заболевания резко повышается после 40 лет.

За последние 20 лет заболеваемость раком груди в мире выросла и продолжает увеличиваться. На 100 случаев заболевания у женщин - приходится 1 случай у мужчин. Единственный надежный способ борьбы против рака молочной железы — превентивная диагностика (на доклинической стадии). Семейные и генетические раки составляют не более 5% от всех случаев РМЖ.

На сегодняшний день неизвестна причина возникновения РМЖ, однако существуют факторы риска, которые повышают вероятность развития данного заболевания:

Алкоголь, лишний вес, недостаток физической активности — по статистике, причина 21% всех случаев смерти от РМЖ.

Неправильное питание, сильный стресс, избыточное пребывание на солнце, механические повреждения груди.

Аборты (увеличивают риск до 1,5 раза), ранняя первая менструация (до 12 лет), поздние и малочисленные роды, краткосрочное кормление грудью, поздний климакс (после 55 лет).

В среднем у женщин, родивших первого ребенка после 30 лет, риск заболевания РМЖ в 2-5 раз выше, по сравнению с первородящими до 19 лет.

ВАЖНО! Факторы риска оказывают влияние в комплексе.

Рак груди можно вылечить. В случае ранней диагностики вероятность полного выздоровления достигает 94%.

РАСПРОСТРАНЕННЫЕ МИФЫ О РАКЕ ГРУДИ

ВАЖНО! Все это не соответствует действительности:

* Противозачаточные гормональные препараты повышают риск заболевания РМЖ.

* Употребление кофе и использование антиперспирантов вызывают рак.

* Женщины, которые не носят бюстгальтер, меньше рискуют заболеть раком груди.

* Чем меньше размер груди, тем меньше риск развития РМЖ.

МАЛОИЗВЕСТНЫЕ ФАКТЫ О РАКЕ ГРУДИ

Неправильно подобранное белье (тесное, с давящими металлическими косточками) может спровоцировать повреждение тканей груди и вызвать возникновение опухоли.

На ранних стадиях рак груди невозможно обнаружить клинически (и при самообследовании). Однако самообследование позволяет контролировать состояние молочных желез в интервалах между посещениями врача.

При ранней диагностике рака возможно сохранить первозданную красоту груди.

ЧТО НУЖНО ЗНАТЬ КАЖДОЙ ЖЕНЩИНЕ

Женщинам до 40 лет необходимо проходить клинический осмотр 1 раз в 2 года. Возможно назначение УЗИ или МРТ-диагностики. После 40 лет нужно 1 раз в год обязательно проходить скрининговую профилактическую маммографию.

Из-за возрастного снижения чувствительности груди к излучению, после 40 лет маммография абсолютно безопасна.

Маммография позволяет выявить ранние формы рака на 2 года раньше, чем любое клиническое обследование.

При наличии наследственной предрасположенности к заболеванию, необходимо встать на учет к онкологу на 10 лет раньше самого "молодого" РМЖ в семье. (Например, если мать заболела в 45 лет — дочери необходимо встать на учет в онкологическом учреждении в 35 лет.)

НОВОСТИ МЕДИЦИНЫ

ЛЕКАРСТВО ОТ ТУБЕРКУЛЕЗА

Иркутские ученые создали новый препарат от туберкулеза. Лекарство назвали перхлозон, ожидается, что он появится в российских больницах и диспансерах уже в начале следующего года.

От колбы к прилавкам аптек перхлозон шел 25 лет. Его формула была открыта в Институте химии имени Фаворского. Иркутские ученые несколько лет трудились над новым составом, создав ста лекарственных вариантов. В результате была выбрана одна, которая прошла три фазы независимых исследований в разных учреждениях России. Эффективность препарата была подтверждена в августе этого года, в ноябре перхлозон получил регистрационное удостоверение, рассказал директор по науке и инновационной деятельности компании "Фармасинтез" Александр Гущин.

Главной особенностью препарата является действие его компонентов исключительно на палочку Коха, не затрагивая при этом другие бактерии, которые полезны для организма.

Препарат станет первым за 40 лет в мире новым лекарством от этой тяжелой болезни. "Туберкулез все еще остается бичом человечества. То, что выпускалось до сих пор, уже сильно устарело, и люди продолжают умирать, принимая старые средства. В случае, если этот препарат сможет спасать жизни людей, тогда это станет неоценимым достижением, — сообщил заместитель директора по науке Иркутского института химии им. Фаворского Валерий Станкевич.

Между тем иркутцев догоняют их заокеанские коллеги. В США экспертный совет Управления по контролю качества пищевых продуктов и лекарственных средств (FDA) впервые с 1970 года признал новое лекарство против туберкулеза эффективным и безопасным.

Новый препарат под названием bedaquiline (Sirturo) был разработан компанией Johnson&Johnson. Механизм лекарства отличается от ранее существовавших и призван подавлять выработку энергии у бактерий туберкулеза.

Препарат уже прошел две фазы клинических испытаний. После 8-недельного курса лечения препаратом положительный результат наблюдался более чем у 47 процентов пациентов. Во второй фазе клинических испытаний этот показатель достиг 81 процента. В 2013 году Johnson & Johnson планирует начать третью фазу клинических испытаний препарата, в которой примут участие 600 добровольцев.

ИССЛЕДОВАНИЕ

ДИАГНОСТИКА ПО ЛИЦУ

Внешние признаки старения могут быть предвестниками сердечных заболеваний, считают ученые из Копенгагенского университета. Они 35 лет

вели исследование, в котором приняли участие 11 тысяч добровольцев в возрасте 40 лет и старше. Специалисты наблюдали за признаками их старения: у большей части испытуемых (7537 человек) редели волосы на висках, 3938 — обзавелись лысиной на макушке, 3405 — складками на мочках ушей, 678 — жировыми отложениями на веках.

За годы наблюдений 3401 человек стали жертвами сердечных болезней, а 1708 получили инфаркт. Оказалось, что риск этих недугов выше у тех, чья внешность претерпела все вышеперечисленные изменения. Самым тревожащим признаком оказались жировые отложения на веках: их наличие говорит о риске инфаркта с вероятностью в 35%.

НЕ ПОЛУЧИТЕ АЛЛЕРГИЮ НА НОВЫЙ ГОД

ОСТОРОЖНО, ПРАЗДНИК!

В начале ноября 2012 года ученые из Шотландии сообщили о результатах своего исследования, связанного с изучением причин появления аллергии и астмы у людей. Оказалось, что одним из факторов заболевания является такая обыденная вещь, как сушка белья в жилом помещении, на сушилках или радиаторах отопления.

Такая практика вызывает высокую влажность, что создает идеальные условия для развития плесени, которая приводит к астме и аллергии.

Впрочем, риск получить аллергическое заболевание зимой связан не только с этой бытовой привычкой, но и самым любимым праздником — Новым годом. На Западе даже используется специальный термин, применяемый к этому явлению, — "синдром рождественской елки".

Доктор Лоренс Курляндски из университета Апстейт в Нью-Йорке выяснил, что пик респираторных заболеваний наблюдается в околорождественский период. Проведенный анализ 23 образцов коры и иголок елок, украшавших дома коллег доктора, выявил 53 вида плесени. 70% этих видов являлись потенциальными аллергенами. По этой причине американские специалисты рекомендуют переходить на украшение жилых помещений искусственными деревьями. В этом случае и природа будет целее, и люди смогут избежать дополнительного риска, — считают они. Правда, большой вопрос, из чего сделаны искусственные ели, которые в основном к нам попадают из Китая.

Вернемся к вопросу о белье. Специалисты утверждают, что даже если в помещении не сушится белье и стоят только искусственные ели, риски для здоровья все равно остаются существенными. Зимой люди реже проветривают помещение. В результате в нем скапливается пыль, шерсть домашних животных, запах комнатных растений, лекарств, моющих средств.

Чтобы не стать жертвой собственного дома, следует соблюдать ряд простых правил. "Как можно чаще проветривать помещение и обязательно делать влажную уборку. Убрать ковры, паласы, купить специальное гипоаллергенное постельное белье", — считают иммунологи-аллергологи .

Нужно помнить и о том, что каждый человек треть своей жизни проводит во сне. В этой связи особое внимание необходимо уделить постельным принадлежностям. Их следует подвергать воздействию ветра, мороза и особенно прямых солнечных лучей не только летом, но и зимой.

Некоторые специалисты предлагают даже устанавливать новейшие кондиционеры, которые, по их словам комплексно защитят квартиру в этот период. Например, в некоторых кондиционерах установлено несколько фильтров для очистки воздуха. Они задерживают мелкие частицы пыли и шерсть животных, поглощают дым и неприятные запахи. Особенно - фильтр с ионами серебра. Ионы серебра в его составе уничтожают до 99% бактерий, препятствуют их размножению. Но это, конечно, затраты для кошелька немалые. Да и оправданы, видимо, только для тех, кто живет на загазованной и шумной трассе и не может открыть окно для проветривания. Так что думайте сами, решайте сами — устанавливать или нет.

Ирина САВЧЕНКО.

ЧУДО-НАПИТОК

УЧЕНЫЕ СОЗДАЛИ ЭЛИКСИР "ОТ ВСЕГО"

Представьте себе напиток, который одновременно сжигает жир, лечит эпилепсию, диабет, болезнь Альцгеймера, а вдобавок дает такой заряд энергии, что любой выпивший его сразу ставит новый мировой рекорд. Фантастика? Нет, такой эликсир действительно существует.
Его, по поручению американских военных, разработала Киран Кларк из Оксфордского университета.

Самое удивительное в новом напитке — не то, что в него входит какой-то секретный ингредиент. Напротив, в нем содержатся исключительно те вещества, которые наш организм производит самостоятельно. Ключевым ингредиентом нового препарата являются кетоны — крошечные, но мощные источники энергии, которые вступают в игру, когда организм испытывает нехватку углеводов для подпитки и начинает использовать запасы жира для получения энергии. Уровень кетонов по утрам всегда несколько повышен, потому что во сне мы, понятно, не едим. Если сидеть на диете с высоким содержанием жиров, организм также будет вырабатывать больше кетонов.

Профессор Кларк сделала хитрый трюк: она синтезировала кетоны в лаборатории. То есть теперь всем желающим вместо того, чтобы ограничивать себя в еде или сидеть на "невкусной" диете, достаточно просто добавить кетонный напиток к своему обычному рациону. Радикально новый подход Кларк бросает серьезный вызов устоявшемуся мнению о том, что лучше "обезжиренных" углеводистых диет для похудения ничего не придумали. А заодно и поднимает вопрос о демонизации ряда диет — таких, как, например, диета Аткинсона, которую многие считают виновником запоров и почечной недостаточности.

Как именно кетоны помогают нам похудеть? Именно они являются залогом успеха большинства диет с высоким содержанием жиров — как пресловутая диета Аткинсона. Не имея в своем расположении углеводов, организм начинает перерабатывать собственные жировые запасы, которые в печени преобразуются в кетоны. Килограммы при диете Аткинсона уходят быстрее, чем при традиционных "обезжиренных" диетах, поскольку, как это ни парадоксально, жировые отложения сжигаются активнее. Однако по сравнению с кетонной диетой рецепт американского диетолога явно проигрывает.

В ходе своего эксперимента профессор Кларк обнаружила, что крысы, в рацион которых ввели кетонный напиток, стали меньше есть, а в весе потеряли больше, чем грызуны, сидящие на высокожировой или высокоуглеводистой диетах. Уровень жирных кислот и сахара в их крови понизился, и, что самое приятное, никаких побочных эффектов у крыс не наблюдалось.

Исследование влияния кетонов на людей продемонстрировало еще более впечатляющие результаты. На протяжении нескольких месяцев восемь диабетиков получали по три порции кетонного напитка в день в добавление к своей обычной пище. Как и в случае с крысами, их вес снизился, а уровень глюкозы и холестерина в крови пришел в норму. Заниматься спортом они начали гораздо активнее, поскольку энергия из них так и перла. Правда, отчет о своем исследовании Кларк еще не опубликовала — не исключено, что из-за скромной численности своей экспериментальной группы.

Областей применения кетонного напитка более чем достаточно. К примеру, высокожировая диета, стимулирующая выработку кетонов, применяется при лечении эпилепсии у детей, которые не реагируют на лекарственные препараты — а таких насчитывается порядка 30 процентов. Невропатолог Хелен Кросс четыре года назад провела масштабное исследование, по результатам которого объявила о том, что благодаря диете у 40 процентов детей резко сократилось количество эпилептических приступов. Кросс полагает, что высокожировая диета помогает подавлять стимулирующие сигналы в мозге, которые и провоцируют припадки.

Проблема заключается в том, что высокожировой диеты довольно сложно придерживаться. Типичная диета для детей-эпилептиков включает в себя растительные и животные масла, сливки, яйца, майонез и сыр — не каждый ребенок любит эти продукты. Что еще более неприятно — то, что при подобных диетах фрукты и овощи исключаются из рациона напрочь. А это чревато уже дефицитом витаминов и минералов вкупе с повышением риска развития сердечно-сосудистых заболеваний.

Поиски источника энергии, который позволил бы улучшить умственные и физические способности солдат, Агентство по исследованию перспективных проектов при Минобороны США (DARPA) начало еще в 2003 году. "Солдаты носили с собой довольно мало пайков — вместо еды они паковали в свои рюкзаки дополнительные боеприпасы. Когда уровень глюкозы в их крови падал, они чувствовали себя измотанными, а иногда и начинали по ошибке стрелять в своих", — поясняет Кларк.

Неудивительно, что DARPA заинтересовалось работой Кларк, которой она отдала более десяти лет. Именно Агентство финансировало исследование профессора, что позволило ей придумать метод синтеза кетонов в лаборатории. "Никто раньше этого не делал, — с гордостью говорит Кларк. — Мы назвали напиток DeltaG, это биохимическое обозначение энергии. Есть и связь с армией — Delta Force и все такое". Армейские начальники от DeltaG пришли в полнейший восторг, однако должно пройти еще некоторое время, прежде чем им начнут поить американских солдат.

Профессор Кларк испытала свой напиток на гребцах. Сама по себе кетонная жидкость довольно горькая, поэтому ее разбавляют водой и добавляют туда апельсиновые ароматизаторы и подсластители. Группе гребцов дали порцию DeltaG, после чего те сели за лабораторные тренажеры. После интенсивной "гребли" те, кто выпил DeltaG, "проплыли" на 50 метров больше своих коллег. А это вполне может оказаться разницей между "серебром" и "золотом".

Наталья СИНИЦА.

СОВЕТЫ СПЕЦИАЛИСТОВ

ЧТО ДЕЛАТЬ, ЕСЛИ ПОДАВИЛИСЬ КОСТЬЮ?

Мы с другом наловили ведро рыбы, приготовили, начали есть... И вдруг я подавился костью. Пару дней мучился, а потом пошел к врачу. Он посмотрел и сказал, что кости уже нет. Но у меня пока все равно остались неприятные ощущения. Как вообще можно дома справиться с такой проблемой?

Котэ М.

Кость от рыбы довольно опасная штука. Она может попасть в миндалины или в носоглотку, начнется воспаление...

Бытует мнение, что ее нужно протолкнуть, съев корочку хлеба. Это неправильно. Если кость острая, то можно поранить пищевод. Уж лучше съесть что-нибудь мягкое и обволакивающее — банан, манную кашу или отварной картофель. Извлекать инородное тело в гортани пинцетом самостоятельно не рекомендую. Это опасно! Единственное правильное решение — обратиться к лор-врачу.

Хуже, если инородное тело попадает в дыхательные пути. Особенно — жвачка.

УДАР ТОКОМ: ПЕРВАЯ ПОМОЩЬ

Меня на днях ударило током от стиральной машины. Плохо чувствовала руки, заболела голова, появилось легкое онемение шеи и позвоночника... Насколько это опасно?

Карина В.

Смертельный исход может наступить при напряжении 127—220 вольт и ниже! Поэтому дело серьезное. Вам очень повезло, что все обошлось...

По статистике четверо из пяти пострадавших теряют сознание и больше не приходят в себя. У других — последствиями электротравмы бывают ослепление, ожоги, повреждение органов слуха и другие заболевания. На коже возникают "знаки тока" — места входа и выхода разряда (если еще не появились, то скоро появятся). Нередко происходит мощное сокращение всех мышц: сбивается ритм сердца, страдает головной мозг.

Обязательно обратитесь к врачу-неврологу!

Первая помощь пострадавшему: похлопайте его по щекам, дайте вдохнуть нашатырного спирта, дайте настойку валерианы, обезболивающее и теплый чай. Ни в коем случае — алкоголь и крепкий кофе!

На место ожога наложите стерильную повязку, смоченную в растворе фурацилина.

При необходимости — сделайте ему искусственное дыхание или закрытый массаж сердца.

КАК НЕ ЗАБОЛЕТЬ ЗИМОЙ?

Есть немало людей, которые предпочитают нетрадиционные методы лечения. Можно ли без лекарств сдержать натиск гриппа?

— Все простудные заболевания в традиционной восточной медицине относятся к "холодным". Особенно

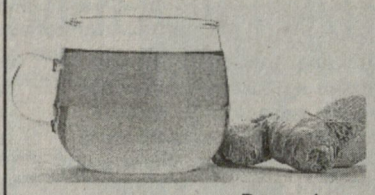

им подвержены люди-Ветры (худощавые, нервные, возбудимые) и люди-Слизи (рыхлые, тучные, вялые). Это касается и детей, и взрослых.

Переохлаждение, употребление в пищу продуктов с "холодными" свойствами и стрессы — прямой путь не вылезать из простуды. А между тем насморка и различных сложных воспалений придаточных пазух носа, ангины, фарингита и бронхита, а также прочих зимних "сюрпризов" можно избежать.

Что делать?

Если в семье кто-то заболел, поставьте в разных местах квартиры блюдечки с мелко нарезанным чесноком. Или положите мелко нарезанный чеснок в предварительно ошпаренный заварочный чайник без воды и подышите 5—10 минут парами через носик.

Для профилактики промывайте полость носа с морской солью (1—1,5 ч. л. на 1 стакан кипяченой воды), настоем зеленого чая. А также полощите горло раствором морской соли, настоем календулы и других трав.

Если подхватили насморк, не загоняйте слизь вглубь сосудосуживающими препаратами! Хороший эффект дает точечный массаж: возле крыльев носа, в середине носогубной складки, вдоль носа, под глазами на середине щеки. Тщательно помассируйте также ладони, ступни, ушные раковины. Массаж будет более эффективным, если использовать бальзам "звездочка".

При сильном кашле поможет солодка. Как отхаркивающее средство применяется и изюм. Горсть изюма нужно кипятить до тех пор, пока отвар не приобретет цвет черного чая. Лечебное питание при болезнях легких повышает защитные свойства организма, уменьшает воспалительные процессы. Горячий "ламский суп", имбирный напиток, добавление в пищу согревающих приправ и специй помогут эффективно бороться с болезнью.

Про антибиотики

Их частое применение приводит к порочному кругу: ослабленный после их приема организм напрочь теряет способность сопротивляться инфекциям, и вскоре опять понадобятся антибиотики, только еще более сильные.

Горячий имбирный чай

1 ч. ложку мелко нарезанного свежего корня имбиря заливают стаканом кипятка, настаивают 5 минут под крышкой, процеживают, добавляют 1 ч. ложку меда, дольку лимона и выпивают за 20—30 минут до еды.

Ламский суп

В кипящую воду (400—500 мл) добавляют мелко нарезанные кусочки баранины (2—3 ст. ложки), 1—2 дольки чеснока, лук, перец по вкусу (можно другие приправы), кипятят бульон в течение 3—4 минут, снимают с огня, слегка остужают и подают в горячем виде.

Светлана ЧОЙЖИНИМАЕВА, врач клиники тибетской медицины:

КАЛЕЙДОСКОП НОВОСТЕЙ

НЕ ТЯНИТЕ!

Отказ от курения до 30 лет сохранит 10 лет жизни, сообщает авторитетнейший медицинский журнал "Lancet" со ссылкой на специалистов из Оксфордского университета.

Британские ученые более 15 лет вели исследования, в которых приняли участие более 1 млн британок, начавших курить в 50-е и 60-е годы прошлого века (тогда сигареты стали модным атрибутом).

Те из участниц, которые успевали распрощаться с вредной привычкой до своего 30-го дня рождения, сокращали свою жизнь максимум на месяц. Остальные же обкрадывали себя минимум на 10 лет жизни.

Это еще один довод в пользу того, что с отказом от курения не стоит тянуть слишком долго.

ПАХНЕШЬ, КАК КОНФЕТА

Дезодорант в виде конфет начинают выпускать в США и Болгарии. Съедаешь такую конфету — и от тела начинает исходить аромат роз, который держится до 6 часов. Так обещают производители. А еще они обещают, что продукт будет абсолютно безвреден.

Похожий товар несколько лет назад предложила Япония — там придумали жевательную резинку, которая придает телу приятный аромат. Однако популярной новинка не стала.

ПЛАЧЬТЕ НА ЗДОРОВЬЕ!

Плач укрепляет здоровье, заявляет группа ученых из Миннесоты (США) и Ланкастера (Великобритания). Они изучили физиологическое воздействие плача и увидели, что стресс буквально выходит из организма со слезами, благодаря чему 88,8% людей, поплакав, чувствуют улучшение. Плач сопровождается глубокими вдохами и выдохами, что снижает в организме уровень кортизола — гормона стресса.

ВСЕГДА ПОД РУКОЙ?

К алкоголизму предрасполагает не только наследственность, но и место жительства, считают финские ученые. Они выяснили, что чем ближе человек живет к бару или любому другому питейному заведению, тем больше он рискует заполучить проблемы с алкоголем. Этот вывод сделан на основе наблюдений в течение 7 лет, которые велись над 55 тысячами взрослых финнов. У добровольцев, которые жили на расстоянии 1 километра от бара, риск развития алкоголизма был выше на 17%: мужчины начинали выпивать около 290 граммов чистого алкоголя в неделю, женщины — почти 200 граммов.

ЭКСКЛЮЗИВ

ДНЕВНИКИ ТЕЙМУРАЗА СТЕПАНОВА

"ЗА КУЛИСАМИ БОЛЬШОЙ ПОЛИТИКИ"

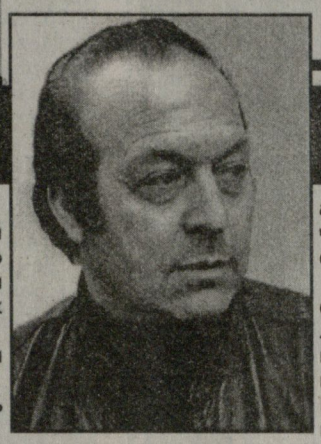

9-18 апреля 1989 года.

То бишь — пнул ногой политический труп своего бывшего начальника: жил де доносами. Впрочем, так оно и было.

Перед отъездом сказал мне обреченно:

-Только бы не началось избиение кадров!

- А разве вы сами не устроили нечто подобное после нашего отъезда в Москву?

- Ты ждешь от меня ответа? Да!

Гиви Григорьевич Гумбаридзе, до 14 апреля — председатель КГБ Грузии, после — первый секретарь ЦК КП Грузии. Тактичен, ироничен, двуязычен. Неплохо образован и подкован. Контактен. Может быть, мелковат фигурой, да и масштаб личности — не тот.

Работавшие с ним в КГБ — сам он провел там чуть больше двух месяцев — с сожалением говорят о его уходе. Масштаб бы покрупнее, популярности "в массах" - побольше. В университете встал один из неформалов и прямо в лицо — правду-матку:

- Батоно Гиви, вы должны ясно осознавать, что народ за вами не пойдет...

А за кем, черт возьми, идет народ? Его всегда гнали за кем-то, либо чрезвычайные обстоятельства вынуждали руководителей вставать где-то во главе толпы. Как в 1956 году — Мжаванадзе.

Но есть — или должна быть — хоть какая-то видимость авторитета — он был у Э.Ш., моментами — у Патиашивили, а Гиви еще предстоит зарабатывать и нарабатывать.

То, что я, однако, слышал из его уст — оценки, анализ, "установки" - разумно, дельно, толково.

Груз на его плечи свалился — тяжелее не бывает. Кто-то должен принять на себя его часть, кто-то — сильный, добрый, умелый и умный, - стать рядом. Кто? Такого в его окружении я не вижу.

Один раз он шепнул мне на бегу, что вопрос о применении силы представлялся ему сомнительным, другой раз: "Вот так (Патиашивили и Никольский — Т. С.) блокировали выход из положения".

При всей моей солидарности с ним, последнее — покоробило. Потому что если ты голосовал за какое-то решение, шел за кем-то до конца, то будь до конца и за это решение, и за этого человека.

Впрочем, я слишком многого требую от человека, которого вскормила своим молоком партия-мать. Да здравствует феодализм, светлое прошлое всего человечества!

Я пишу это в палате № 316 Кунцевской больницы 1 мая 1989 года. Ослепительная весна за окном. "Все стало вокруг голубым и зеленым!" - как пелось в одной бодрой советской кинокомедии сталинских времен. Сегодня в Тбилиси не будет традиционной "демонстрации трудящихся". Гиви отменил ее по совету Э.Ш. Надо поломать голову и над тем, как прожить 26 мая — День независимости Грузии. Слишком серьезные силы противостоят Гиви Гумбаридзе, чтобы пустить эти дни на самотек.

Но какие же все-таки силы? Я видел в 1979 году телепокаяние Звиада Гамсахурдиа — он был жалок, хотя, может быть, и "психотропен". Остальных не знаю, не видел: почти все оказались сейчас за решеткой.

Я присутствовал почти на всех встречах Э.Ш. с "разными слоями", кроме авиационного завода — в Академии наук, на киностудии "Грузия-фильм", в университете, и везде обильно была представлена altera pars — другая сторона. Так что, представление о том, "кто есть кто" теперь у меня есть.

Дато Турашвили, студент филфака ТГУ, двадцать два года, лидер университетских неформалов. Ветеран битв за ликвидацию танкового полигона у Давид Гареджи и голодовок у Дома правительства. Неформальный лидер неформалов. Невысокого роста, не очень бритый (или бородатый), свитер, усиленная жестикуляция, вскакивает, перебивает оратора, тянет руку, просит слова. На встрече в киностудии усиленно зазывал в гости в университет Э.Ш., но три дня усиленно противился этому ректор университета Н. Амаглобели: "Опасно... Могут быть эксцессы...".

Дато Турашвили — новое явление в экстерьере Тбилиси. Хотя вполне возможно, что оно было и раньше, и я его проглядел. А ведь оно давало о себе знать. А ведь оно рукой Турашвили писало мне письма: "Ты, агент КГБ и Вазгена!..". Дато и ему подобные — люди, при которых спасательная шлюпка, круг, остров —национальная идея.

Раньше она облекалась в застольные тосты, ныне в митинговые речи. С экстатическим закрыванием глаз, с клятвами умереть за Грузию и пояснениями, какое это счастье — умереть за нее.

Так, или примерно так, говорил в 93-й аудитории Дато Турашвили, говорил сорок минут, и все эти сорок минут не садился, стоял на ногах ректор, не осмеливаясь напомнить расшумевшемуся студенту о регламенте.

Я слушал Дато и думал: "Этот пожар сейчас как-нибудь будет погашен, но здание так называемой Советской Грузии спасти от огня не удастся. Если поколение двадцатых, бунтовавшее против "советизации" Грузии, было изгнано в эмиграцию, сослано в Сибирь, расстреляно в Метехи, поставлено на колени в любом мало-мальски пригодном для этого месте, то с нынешним сделать все это уже невозможно. И оно знает об этом. Оно растет, набирается ума, знаний, опыта борьбы. У него есть свои лидеры, теоретики и идеологи, свои историки и боевики. У него есть женщины, готовые рожать ему детей и воспитывать из них несгибаемых борцов.

Остановить это поколение вы не можете — только уничтожить физически. Вы можете отвергать, отрицать его, но с одним вы ничего поделать не сможете — с тем, что у него есть будущее".

Дато Турашвили слушали, ибо, перефразируя Гельмана, этот мальчик подготовил для своего выступления не текст, а — душу.

Он говорил: "Мы выдвигаем лозунг независимости Грузии, понимая, что он нереален в современных условиях. Но идею выхода Грузии из состава СССР мы ставим как цель, и готовы отдать за нее жизнь. Счастливы погибшие 9 апреля, потому что они заслужили право на эпитафию: "Погиб за свободу Грузии".

...Не держите в заключении Гамсахурдиа, Костава, Чантурия, других. Ибо на месте каждого появятся тридцать новых Гамсахурдиа. Или вместе с ними посадите тех, кто вызвал войска!

Мы за мирный путь решения вопроса о независимости Грузии, но если он будет решаться так, как сейчас, мы найдем, уверяю вас, оружие и будем сражаться".

Он говорил "мы", и, выйдя из университета во двор, я увидел это олицетворенное местоимение: несколько тысяч молодых людей.

Шум и ярость. Раздражение и неприязнь. Гордыня и негодование: "Пусть он и с нами поговорит!". Хмурые лица. Дерзкие взгляды. Независимость в позах и речах.

- Почему с нами не встретились?! — грозно вопрошает белобрысый цыпленок, и министр иностранных дел СССР, достойный оппонент Рейгана и Дэн Сяопина, терпеливо объясняет ему, как он занят.

Эти цыплятки, хохлатки, юные несушки ощущают себя силой — и это одно из самых грозных проявлений нынешнего "разгула демократии".

Не нашли клапана, не нашли общего языка, закрыли перед ней аудитории и дискуссионные клубы, и тем самым — выгнали на улицы, заставили обживать трибуны парапетов и ступеней, научили митинговать и протестовать.

А теперь вот лебезят перед ней, заискивают, ее благосклонного внимания домогаются доктора наук, академики, народные артисты, заслуженные деятели искусств, все те, кто на протяжении десятилетий лакал из корыта номенклатуры.

Для меня эта сила губительна вдвойне, ибо с ее появлением, с ее вторжением в городскую жизнь Тбилиси перестает быть моим городом, в котором я всегда свой, всегда принят и понят. Теперь для новых его хозяев я изменник и чужак, в трудную для него минуту отдавший его судьбу в чужие руки и как бы сказавший: "Вы теперь им и занимайтесь".

В один из этих страшных дней мы пошли положить цветы на плиты у Дома правительства. Цветы стали появляться здесь, начиная с 10 апреля, а уже к 12-му к решеткам памяти понесли горы гвоздик и роз. К платанам лепят горящие свечи, свечи горят на базальтовых парапетах, толпа в черном не расходится на всем протяжении проспекта — от Дворца пионеров до Дома связи... Теперь это другое место, другая улица — не народного променада, не самолюбования и самодемонстрации, а место и улица паломничества, общенародного выражения скорби, гнева и беды. И такой она пребудет долго, если — не навеки.

Теперь же это черная, насупленная, рыдающая, хмурая улица, озабоченная только одним — как бы найти место для еще одного цветочка в насыпях гвоздик, роз и тюльпанов, высоким слоем покрывших плиты проспекта.

Мы шли быстрым шагом — Э.Ш., Разумовский, Гиви Гумбаридзе, почему-то — Нина Жвания в своем вечном трауре и невообразимых чеботах, шли под небом, стягивающим тучи в грозовой фронт, какая-то тяжесть давила на сердце, люди шарахались от нас или просто не давали дорогу, не расступались, чужие, злые, неприветливые, недобрые люди, когда-то готовые целовать следы, оставленные на плитах проспекта этим человеком.

Целовать? Армия Турашвили атаковала его по всему фронту.

- Семена бури, разразившейся сейчас в Грузии, посеяны вами, — сказал ему в университете некий молодой бородатый человек. — Я один из тех, кто в 1981 году покинул аудиторию, в которой вы выступали.

Тогда их было пятнадцать человек. Сегодня — тысячи, и они уже не покидают аудиторию в знак протеста — для выражения несогласия у них есть другие средства. Другие возможности воздействия на умы.

Массовые голодовки. Массовое неповиновение. Массовое пикетирование на магистралях и у заводских проходных.

После введения комендантского часа главной проблемой стала работа — или "неработа" - транспорта. Молодые пикетчики не выпускали автобусы, троллейбусы, такси на улицы, "заворачивали" фургоны с хлебом. Город запестрел рукописными листовками и плакатами. "Патиашвили — убийца!" "Всем — бастовать!" (всего в эти дни бастовали тысячи студентов, около полумиллиона школьников), "Долой русский империализм!". Стали вывешиваться списки с именами без вести пропавших, погибших, но якобы укрываемых и т.п.

Эта хорошо организованная сила пыталась направить похороны жертв 9 апреля в нужное ей русло всенародной манифестации, "оформила" требование похоронить погибших в ограде Кашветской церкви, и пришлось приложить огромные усилия, чтобы избежать этого, чтобы пути траурных процессий не пересекались, чтобы траурные шествия не слились в многотысячную, заряженную ненавистью и гневом толпу.

И как ни парадоксально, эта же, хорошо организованная и сплоченная сила, сумевшая повсеместно, во всех организациях и учреждениях "издать прокламации и меморандумы с требованиями самого различного толка (самое "скромное" - уход правительства в отставку), эта же сила способствовала успеху миссии Шеварднадзе в Тбилиси (трагикомично, не правда ли? Вместо миссии в Берлин — миссия в родной Тбилиси).

- Мы вернемся в аудитории, - сказал Дато Турашвили — если армия уйдет из города, если режим комендантского часа будет отменен.

- Да, - ответили ему (и не только ему), — режим комендантского часа будет отменен, если вы вернетесь в аудитории, рабочие — в цехи, служащие — в свои кабинеты...

Стороны сдержали свое слово. В ночь с 17 на 18 апреля армия сдала свои посты войскам внутренних дел и начала покидать город. Э.Ш. удалось выполнить сложнейшую задачу в рекордно короткие сроки. Но содеянного в несколько часов 9 апреля не вытравить из памяти и истории — никогда.

Войска уходили, оставляя после себя двадцать могильных холмиков, множество отравленных газами, три миллиона разъяренных разуверившихся в перестройке грузин и трех бывших "хозяев жизни", павших жертвами — чего? Кого? — это еще предстоит выяснить.

Они уходят, но остаются другие.

Акакий Бакрадзе, писатель, публицист, народный депутат СССР, историк, председатель Общества Руставели. Популярный в кругах "либеральной", умеренной по своим целеустановкам интеллигенции. В описываемые дни заявил о своем выходе из КПСС. Попутное замечание: так поступали или грозились поступить многие. Разрыв с КПСС — "пропуск" в нацию, национально-освободительное движение. Жест "родства", знак его. Вчера (2 мая) разговаривал по телефону с Джумбером Патиашвили, он лежит в больнице на Мичуринском проспекте. Что, как, почему — тема особого разговора. Сейчас же важна одна деталь: "От меня требовали 9 апреля, - говорил он, - чтобы я порвал партбилет и только после этого мог бы присоединиться к демонстрантам и разговаривать с ними".

Так вот, Акакий Бакрадзе встал и сказал на встрече в киностудии:

- Я буду предельно краток и поставлю только один вопрос, а именно: начиная с октября 1917 года партия только и делает, что совершает преступления и кается в их совершении. Я спрашиваю, какое моральное и иное право имеет такая партия оставаться у власти?

Он не уходит от диалога. Даже в самые скверные времена, оказавшись записанным в диссиденты, он разговаривал с Э.Ш. Точнее — тот разговаривал с ним. И сейчас они проговорили более часа, и Э.Ш., кажется, прислушался ко многому из того, о чем говорил Акакий Бакрадзе.

Ираклий (Ироди) Шенгелая, обильно бородатый мужчина, представился уполномоченным "национально-правового союза Грузии" и зачитал — сначала ультиматум из нескольких пунктов (уход правительства в отставку, приглашение независимых международных экспертов, роспуск Верховного совета и выборы нового состава, либо созыв чрезвычайной сессии и т.д., и т.п.); затем — длинный реестр прегрешений России против Грузии (начиная с 1917 года), без которых "невозможно объяснить сегодняшнюю ситуацию в Грузии и требования ее народа на полное самоопределение". Все это есть у меня на видеопленке, и я поэтому не стану излагать его полностью.

Ираклий Шенгелая нужен мне как характерный персонаж того политического спектакля, автором которого неожиданно для себя оказалась перестройка. Он, сотрудник института истории грузинской литературы, бросил свои историко-литературные изыскания, чтобы всецело отдаться политике и внешне преуспел в ней.

Продолжение. Начало в №№ за 2010-2011 г.г., за 2012 г. №№4,6,8,10,12,14,16,18,20,22,24,26,31,33,35,37,39,41,43,45,48,50,52,55,58,63,65,67,69,72,74,76,78,80,82,85.

СКАНВОРД

КТО, ГДЕ, КОГДА?

5 ДЕКАБРЯ

Родился языковед Диви Мачавариани (1927-1968).

День рождения поэта Тариэла Херхелаури (1946).

Родился русский поэт Федор Тютчев (1803-1873).

Родился английский физик, лауреат Нобелевской премии (1950) Сесил Франк Пауэлл (1903-1969).

Международный день добровольцев во имя экономического и социального развития. Отмечается по решению Генеральной Ассамблеи ООН (1985).

6 ДЕКАБРЯ

Родился писатель Антон Пурцеладзе (1839-1913).

День рождения писательницы Бановани-Деспине Геловани (1880-1934).

Родилась писательница, фольклорист, доктор филологических наук Тинатин Шиошвили (1948).

199 лет со дня рождения русского поэта и публициста Николая Ограева (1813-1877).

Родился английский филолог-востоковед, один из основоположников современной науки о религии Фридрих Макс Мюллер (1823-1900).

7 ДЕКАБРЯ

День рождения актера Спартака Багашвили (1914-1977).

Родился академик Роин Метревели (1939).

149 лет назад родился итальянский композитор Пьетро Масканьи (1863-1945).

Национальный день памяти в США, отмечается в честь погибших в 1941 году в результате нападения Японии на американскую базу ВМС Перл-Харбор на Гавайских островах.

День памяти жертв землетрясения в Спитаке (Армения) в 1988 году. В результате стихийного бедствия были разрушены 406 населенных пунктов, погибли более 25 тысяч человек.

Международный день гражданской авиации. Провозглашен Генеральной Ассамблеей ООН в 1996 году.

ПРОДАЕТСЯ

***Автомашина** "Тойота-Виста" фургон. Выпуск 1999 года. Цена договорная. **Тел. 252-48-60, 593-27-51-11.**

***BMV-525** красного цвета в хорошем состоянии. Срочно и недорого. **Тел. 235-37-39.**

***Квартира площадью 50 кв.м.** (черный каркас) в новом доме. Высота потолка - 4,50 м. Сделан дуплекс, подведены коммуникация и газ. Адрес: ул.Читадзе, 11. Цена – 70 тыс. долларов. **Тел. 298-64-00; 599-42-44-71, Анна.**

СПОРТ

СОСТОИТСЯ ЛИ НОВЫЙ "ЧЕМПИОНАТ СССР" ПО ФУТБОЛУ?

"Газпром" выступает с инициативой реанимировать чемпионат СССР, который, по общему мнению, являлся одним из сильнейших по своему составу европейских чемпионатов. "Основу нового турнира составят украинские и российские клубы", - заявил корреспонденту "Интерфакса" в Стамбуле глава "Газпрома" Алексей Миллер.

"Если участие примут все страны СНГ, то это будет просто замечательно. Реальная практическая работа в ближайшее время даст ответ на этот вопрос. Но абсолютно точно можно сказать, что костяк чемпионата составят украинские и российские клубы", - заявил Миллер, отвечая на вопрос, сколько стран может принять участие в таком турнире.

ГРИГОРИЙ СУРКИС - В ТБИЛИСИ

3 декабря Тбилиси с плановым визитом посетил член Исполкома УЕФА Григорий Суркис. Ранее он был президентом Федерации футбола Украины и его связывают довольно длительные и хорошие деловые и личные отношения с Федерацией футбола Грузии.

Как сообщили ФФГ из европейского футбольного органа, главной целью визита Суркиса является планирование подготовительных этапов к проведению в Тбилиси в 2015 году матча за Суперкубок УЕФА. Вместе с тем, УЕФА желает удостовериться, что гарантии, которые были даны Грузией и предыдущим правительством, остаются в силе. Соответственно, Григорий Суркис встретится и с представителями новой власти.

КАССИУС КЛЭЙ ОБЪЯВЛЕН "КОРОЛЕМ БОКСА"

Знаменитый боксер Мохаммед Али (Кассиус Марцеллус Клэй) объявлен Королем бокса. Такое решение принял Всемирный боксерский совет (WBC), заявил президент WBC Хосе Сулейман.

Церемония вручения состоялась во время 50 съезда WBC, который проходит в Канкуне.

Али удостоился почетного звания "За исключительные заслуги" в боксе. На коронации атлета присутствовали чемпионы мира по версии WBC.

Мохаммед Али - Олимпийский чемпион 1960 года в полутяжелом весе, многократный обладатель чемпионских титулов в профессиональном боксе в тяжелом весе. Считается одним из величайших боксеров в истории.

РАЗЫСКИВАЕТСЯ ИНТЕРПОЛОМ

АЙ-АЙ-АЙ, ГОСПОДИН МЕЛАЙ!

23 ноября на грузинской границе задержан находящийся в розыске по линии Интерпола Святослав Мелай, который является отцом проживающей в Грузии украинской певицы и одной из бывших ведущих телеканала "ПИК" Иванны Мелай.

Святослав Мелай был задержан в Тбилисском международном аэропорту. По информации МВД Грузии, 23 ноября во время пересечения грузинской границы в Тбилисском международном аэропорту был задержан Святослав Викторович Мелай, рожденный в 1961 году. Он разыскивался по красному циркуляру киевским бюро Интерпола по обвинению в мошенничестве.

ПОГОДА В ТБИЛИСИ

День недели	Среда, 5.12	Четверг, 6.12	Пятница, 7.12
температура°	+9°.. +11°	+4°..+11°	+4°..+9°
атмос.дав.	716 mmHg	721 mmHg	723 mmHg
влажность	75%	59 %	69%
ветер	1 м/с Ю	1 м/с СВ	1 м/с Ю
	вечер: +5°..+6°	вечер: +4°..+5°	вечер: +3°..+5°

Скачворд

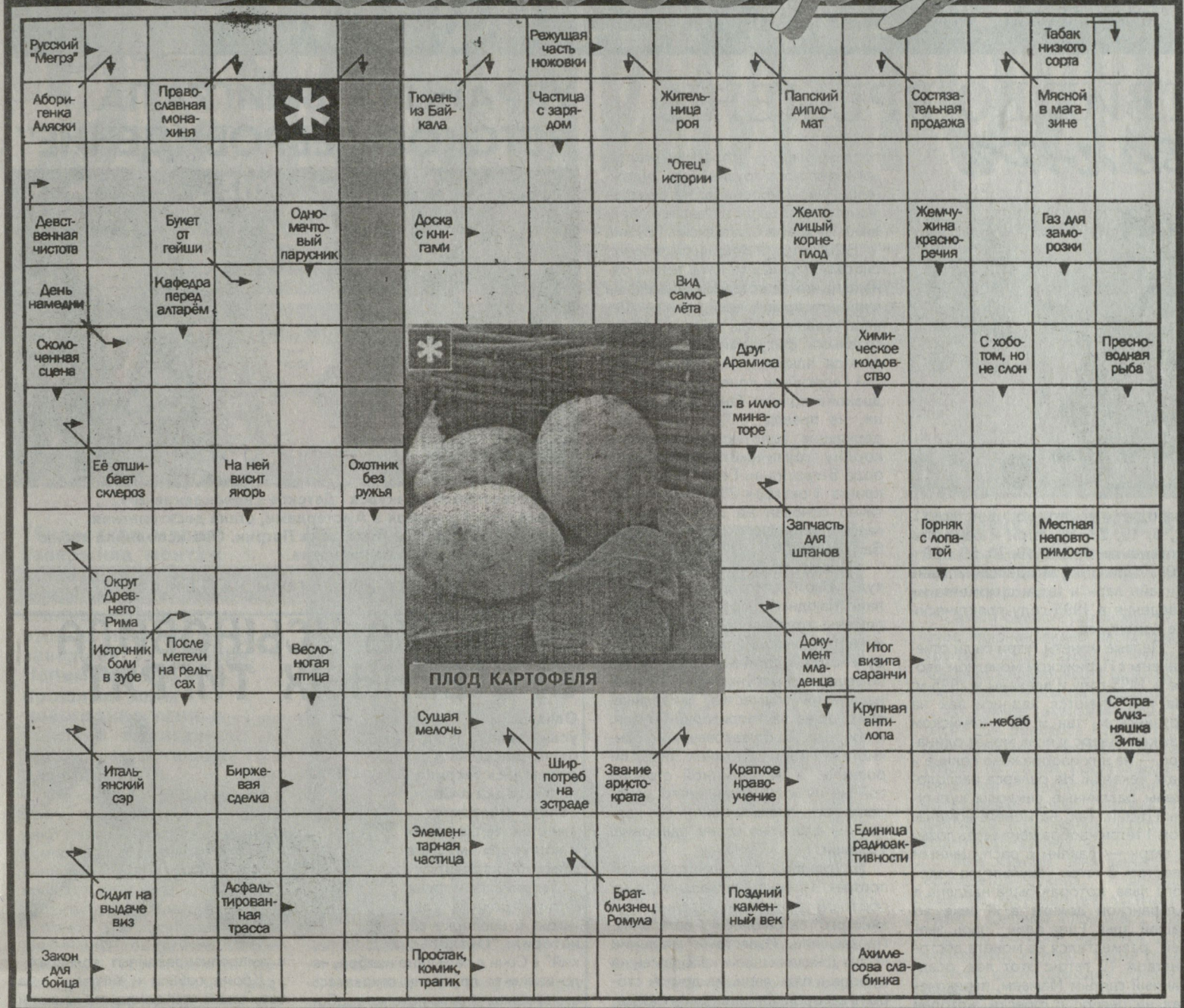

УКРАИНКА ВЫИГРАЛА ДЕТСКОЕ "ЕВРОВИДЕНИЕ"

ОКОНЧАНИЕ.

В тройку победителей вошли также представители Грузии и Армении. Участница из России, 13-летняя Валерия Енгалычева (сценический псевдоним Лерика) с песней "Сенсация" собственного сочинения заняла четвертое место.

Украинская исполнительница победила с большим отрывом. Петрик набрала 138 баллов. Грузинский квартет The Funkids - прошлогодний победитель детского "Евровидения" - занял второе место, получив 103 балла. Третьим с 98 баллами в активе стал коллектив из Армении под названием Compass Band.

Анастасия Петрик родилась 2 мая 2002 года в Одессе, в настоящее время она проживает в селе Нерубайское, передает РИА Новости. Девочка с детства занимается вокалом. В 2010 году она - выиграла приз зрительских симпатий в детском конкурсе "Новая Волна", где юной певице посчастливилось выступать на сцене вместе с Филиппом Киркоровым и Леонидом Агутиным. Ее сестра Виктория участвовала в детском "Евровидении" в 2008 году и заняла второе место.

В конкурсе "Евровидение" принимают участие дети в возрасте от 10 до 15 лет. Место проведения музыкального смотра определяет оргкомитет.

В этом году в "Детском Евровидении", организатором которого выступил Европейский Вещательный Союз, приняли участие 12 стран, в числе которых Россия, Швеция, Бельгия, Беларусь, Азербайджан, Израиль, Албания, Армения, Украина, Грузия, Молдова и Нидерланды. Первое "Детское Евровидение" прошло в Копенгагене (Дания) в 2003 году, сразу став очень популярным в Европе.

ХЬЮ ХЕФНЕР ЖЕНИТСЯ НА СБЕЖАВШЕЙ НЕВЕСТЕ

Основатель известного американского мужского журнала Playboy, 86-летний Хью Хефнер попытается вновь связать себя законными узами брака с невестой, которая ранее сбегала от него перед самой свадьбой. 26-летняя фотомодель Кристалл Харрис в июне 2011 года отказалась выходить замуж за миллионера, который старше ее на 60 лет.

Такое решение приняла снимавшаяся в Playboy модель за четыре дня до предстоящей свадьбы. Торжество планировалось провести с размахом в легендарном здании Playboy Mansion в присутствии 300 гостей. Однако третьему браку основателя известного журнала так и не суждено было стать реальностью.

И вот спустя год пара помирилась, и Харрис вновь стала жить вместе с Хефнером, передает РИА Новости. По информации осведомленных источников, у пары установились хорошие отношения, и они "недавно решили попробовать вновь испытать чувства и пожениться".

На предстоящей свадьбе, о дате которой не сообщается, будут присутствовать "только близкие друзья и члены семьи".Источники из окружения Playboy сообщили, что "Харрис чувствует, что ее громкая размолвка с Хефнером пошла ей на пользу. Она научилась быть независимой".

В начале 2010 года Хефнер завершил бракоразводный процесс со своей второй женой Кимберли Конрад. Первый брак известного борца за сексуальную свободу, права секс-меньшинств и легализацию марихуаны закончился разводом в 1959 году.

Журнал Playboy является одним из самых известных в мире брендов. Первый номер издания вышел 51-тысячным тиражом в декабре 1953 года. В настоящее время Playboy выпускается на различных языках во всем мире. Русская версия журнала выходит с 1995 года.

ПОХИЩЕНА КАРТИНА ДЕЛАКРУА

Из художественной галереи Schmit в центре Парижа была украдена картина Эжена Делакруа "Арабы из Орана".

Стоимость полотна составляет 650 тысяч евро. Поиском картины занимается подразделение парижской полиции по борьбе с бандитизмом. Похищение называют преступлением "невиданной наглости". Акварель "Арабы из Орана" размером 19х11 сантиметров, написанную художником в 1837 году, незаметно снял со стены и вынес из галереи неизвестный. Пропажу заметил сотрудник галереи.

ИСКУССТВО ЛАРИ

ОКОНЧАНИЕ.

университета его же имени. Удивительно красива купюра в десять лари, выполненная в синих и персиковых тонах. Она посвящена поэту и общественному деятелю Акакию Церетели, на обратной стороне купюры изображена грузинская женщина в характерным профилем, в руках которой пряжа. Это портрет матери художника Давида Какабадзе, написавшего картину "Имеретия — мать моя". На лицевой стороне банкноты в двадцать лари изображен грузинский поэт и общественный деятель Илья Чавчавадзе, а также основанные им журнал "Вестник Грузии" и газета "Иверия". На обратной же стороне разместился памятник основателю Тбилиси царю Вахтангу Горгасали и на фоне карты Тбилиси XVIII века.

От купюры в пятьдесят лари веет дыханием "Золотого века" в истории Грузии. Зеленый цвет банкноты, переходит в изумрудный оттенок, а изображена на ней царица Тамара, правившая в Грузии в период с 1184 по 1209/1213 годы. Рядом с портретом великой царицы Грузии изображен грифон их храма Самтаваси, а на обратной стороне — знак зодиака "Стрелец" с грузинской миниатюры XII века. Купюры самого высокого номинала, в 100 и 200 лари воспевают грузинского поэта XII века Шота Руставели и национального героя Кайхосро (Какуца) Чолокашвили. На оборотной стороне купюры в 100 лари изображен библейский сюжет "Даниил в логове льва", а на банкноте в 200 лари — вид Сухуми. Любопытно, что купюра в 200 лари является единственной, номинал которой на реверсе указан на абхазском языке.

Несмотря на красоту грузинских денег, выделяющих лари на фоне других валют мира, они имеют крайне слабое влияние в валютном мире. На момент весны 2012 года курс грузинского лари составлял около 0,61 доллара США, 0,46 евро и 17,90 рубля. Лари свободно конвертируемой валютой не является, и на территории Грузии расплачиваться другими платежными средствами запрещено.

В то же время за 17 лет существования грузинский лари зарекомендовал себя как стабильная денежная единица, не знакомая с резкими скачками и падениями, а значит его первоначальное назначение — стабилизировать экономическую ситуацию в стране после развала СССР и побороть инфляцию — можно считать выполненным.

Елизавета ПОЛЬСКАЯ.

РЫБА - ОБАМА

Американские ученые назвали недавно открытый вид рыб в честь президента США Барака Обамы.

Имя Etheostoma obama получил вид рыб из рода этеостом семейства окуневых, которые обитают в пресноводных ручьях и реках Се-

верной Америки. Взрослые особи Etheostoma obama вырастают до 48 миллиметров в длину и имеют оранжевый окрас с синими вкраплениями.

Etheostoma obama стала не первой рыбой, названной в честь президента США. Ранее подобной чести были удостоены Теодор Рузвельт, Джимми Картер и Билл Клинтон.

Вечера с "ВЕЧЕРКОЙ"

ПУТЕШЕСТВИЕ ВО ВРЕМЕНИ: искусство лари

Одни из самых красивых банкнот в мире, на которых нанесены роскошные портреты великих исторических личностей, — грузинские лари. Купюры молодой валюты, введенной в Грузии Эдуардом Шеварднадзе, выполнены в благородных оттенках коричневого, синего, зеленого и оранжевого цветов. Важной особенностью грузинских денег является их высокая степень защиты.

Лари были введены в Грузии в 1995 году. В Грузии расплачивались деньгами под названием ларикупоны. Эти своеобразные купюры с изображением грузинской местности находились в обращении с 5 апреля 1993 года по 2 октября 1995 года. То есть купоны-лари были призваны заменить советский рубль - валюту только что распавшейся страны.

Купоны выпускались номиналом от 1 до 1 000 000 до тех пор, пока не подверглись гиперинфляции, после чего их заменили национальной валютой с коэффицентом 1000000:1. Высокой степенью защиты лари обязаны Национальному Банку Германии, который и выпускает банкноты грузинских денег. Современный грузинский лари состоит из 100 тетри. В обращении находятся монеты достоинством 1, 2, 5, 10, 20, 50 тетри и банкноты номиналом 1, 2, 5, 10, 20, 50, 100 и 200 лари. На сегодняшний день дизайн лари и тетри с момента их введения в 1995 году практически не изменился.

Первые монеты тетри были отчеканены в Парижском монетном дворе в 1993 году и введены в 1995-м. На них имеются надписи как на грузинском, так и на английском языках. Аверс у всех монет одинаков — на них изображено солнце и дата чеканки. На реверсе расположены различные символы культуры Грузии. Так, на монете номиналом 1 тетри изображена ветвь лозы, 2 тетри — павлин с распущенным хвостом, 5 тетри - скульптура золотого льва, которая была найдена в Алазанской долине в III веке до нашей эры. Еще один "царь зверей" разместился на монете достоинством 10 тетри: этот лев, оседланный святым Мамаем, перекочевал на реверс с фрески, которая хранится в Гелатском монастыре. А на монете в 20 тетри изображен гордый олень — фрагмент картины известного грузинского художника Нико Пиросмани. На реверсе монеты в 50 тетри отчеканен барельеф из храма Самтависи в Грузии.

В 2006 году в Иберии были эмиссированы новые монеты тетри, однако на них не осталось и намека на культуру древнейшей страны. Реверс украшен лишь гербом Грузии, главными фигурами которого являются покровитель страны Святой Георгий на коне, поражающий дракона копьем (знакомая картина, не правда ли?), и два льва, держащие золотую королевскую корону грузинского монаршего рода Багратиони. Герб Грузии был принят 1 октября 2004 года и частично основан на средневековом гербе грузинского царского дома Багратиони.

Однако наиболее интересны в культурном отношении банкноты лари. На одной стороне купюр изображены грузинские исторические личности, внесшие вклад в культуру и историю страны. На другой же помещаются рисунки местных произведений зодчества, животные, обитающие на территории Грузии, и природа. Так, увековечен на банкноте в 1 лари художник Нико Пиросмани, а на обратной стороне той же купюры гармонично изображен персонаж одной из его картин — олень на фоне панорамы Тбилиси.

На купюре в два лари размещен портрет Захария Палиашвили, а на обратной стороне — здание Грузинского театра оперы и балета им. Палиашвили. Известный академик Иванэ Джавахишвили изображен на купюре в пять лари, на другой стороне которой помещен рисунок здания Тбилисского государственного

(Окончание на 11-й стр.)

УКРАИНКА ВЫИГРАЛА ДЕТСКОЕ "ЕВРОВИДЕНИЕ"

Победительницей конкурса "Детское Евровидение-2012", прошедшего 1 декабря в Амстердаме, стала десятилетняя участница из Украины Анастасия Петрик. Она исполнила песню "Небо". Девочка сама ее написала.

Продолжение темы на 11-й стр.

ОВЧАРКА УСЫНОВИЛА БРОШЕННЫХ ТИГРЯТ

Овчарка усыновила тигрят, от которых отказалась тигрица из зоопарка в Сочи. Теперь они растут вместе с ее щенками и живут все вместе в обычной квартире.

Тигрица по кличке Багира родила трех тигрят в зоопарке санатория "Октябрьский" в Сочи в середине ноября, но по каким-то причинам отказалась выкармливать свое потомство. Сотрудники зоопарка стали подыскивать кормилицу и выбрали швейцарскую белую овчарку Талли из питомника в г. Ейске.

Она сразу приняла тигрят, а потом ощенилась сама. В итоге у овчарки оказались девять собственных щенков и трое приемных котят. Тигрят назвали Талли (в честь приемной матери), Босс и Олимп. Все звери живут в сочинской квартире Натальи Степановой в импровизированных вольерах.

Кроме собаки и тигров, у нее есть также три домашние кошки и шарпей. По словам хозяйки квартиры, они приняли тигрят как родных.

Одного собачьего молока для тигров все-таки недостаточно. Поэтому их подкармливают козьим молоком и специально приготовленными смесями. К Новому году хищники должны перейти с молочной пищи на мясную. Когда тигрята подрастут и научатся самостоятельно передвигаться, их увезут в Москву, где отдадут в цирк.

ЛОЖНЫЙ СЛУХ О СМЕРТИ МАРИНЫ ВЛАДИ

В телесети 2 декабря появилась ложная информация о смерти французской актрисы русского происхождения Марины Влади.

В рунете источником слуха стала телеведущая Светлана Конеген, которая написала о смерти Влади на своей странице в Facebook с ограничением "только для друзей". Это сообщение продублировала в твиттере актриса Анастасия Калманович, после чего информация начала распространяться открыто.

Новость о смерти Влади опубликовали в своих Живых журналах популярные блогеры Андрей Мальгин и Рустем Адагамов. Также в русскоязычной "Википедии" в статье о Влади на некоторое время появилась дата ее смерти.

Позже информация о смерти актрисы была опровергнута ее родственниками. Соответствующие сообщения появились во французских и российских СМИ.

Предположительно, источником дезинформации стал ресурс Necropedia, публикующий некрологи, посвященные еще живым людям. В статье о Марине Влади на этом ресурсе сообщается, что актриса умерла 3 декабря 2012 года. На той же странице размещено предупреждение о том, что вся информация является вымыслом.

Влади была третьей и последней женой Владимира Высоцкого. Они были женаты с 1970 года вплоть до смерти Высоцкого 25 июля 1980-го. Влади написала книгу о Высоцком "Владимир, или прерванный полет...", изданную в 1987 году.

СЕВЕРНОЕ СИЯНИЕ В ЛАППЛАНДИИ

В селениях у сопки Юлляс в финской провинции Лапландия было решено отказаться от уличного освещения ради того, чтобы туристы и местные жители вечерами могли любоваться северным сиянием.

Согласно инициативе, свет на улицах отключается в 22:00. После этого времени работают только вывески кафе, магазинов и прочих заведений и учреждений. Кроме того, освещать улицы после отключения фонарей помогает ярко-белый снег.

Многие местные жители даже не заметили изменений, но туристы уже успели оценить нововведение и понаблюдать за северным сиянием. Как долго Юлляс собирается отключать вечерами уличные фонари, не уточняется. Полярные сияния могут длиться от нескольких минут до нескольких суток.

КОНКУРС "MISS BUMBUM"

В бразильском Сан-Паоло прошел конкурс Miss Bumbum, призванный определить обладательницу самой лучшей попы. В этом году ставки были столь высоки, что участницы даже застраховали самую прекрасную часть своего тела. Победительницей в итоге стала 29-летняя Катарина Фелизардо.

Главный редактор Вадим АНАСТАСИАДИ.
РЕДАКЦИОННЫЙ СОВЕТ: Юрий ГАВВА, Гарун КАРАПЕТЯН, Нана МЕЛИК-ОГАНЯН, Маквала ОСИШВИЛИ, Валерий СВАРЧУК, Гулбат ТОРАДЗЕ, Тенгиз УРУШАДЗЕ, Гия ЧУБАБРИЯ, Гарольд ШМАЛЬЦЕЛЬ.

Ответственность за достоверность информации, содержащейся в публикациях газеты и рекламных материалах, несут авторы публикаций и рекламодатели. Публикации, оплаченные авторами, помечены значком r . Наш адрес: 0112 Тбилиси, ул. Георгия Чубинашвили, 50, 3 этаж. Контактные телефоны: (00995-32) 295-16-30. Факс: (00995-32) 295-52-01.

За публикацию материалов, не заказанных редакцией, авторский гонорар не выплачивается.

Дежурный по номеру: Б.Шахназаров.
Корр.: Ж.Хачатурова, С. Бериева.
Компьютерное обеспечение: Г. Карапетян, А. Акопова, Г. Григорян.

Газета отпечатана в типографии "Сакартвелос маце"
ISSN 1987-5746
9 771987574007