საქართველოს რესპუბლიკა

ეროვნული ბიბლიოთეკა

...ოდის 1990 წლის დეკემბრიდან.

№ 12 (556) ხუთშაბათი, 21 იანვარი, 1993 წელი ფასი 3 მანეთი

ნომერში

⊙ ეროვნული მოძრაობა გამსახურდიამ გაგლიჯა. 2-3

⊙ საქართველო ვალში არავის დარჩება. 4

სრული ურთიერთგაგებისა და თანამშრომლობის სულისკვეთებით

შეხვედრები ირანში

19 იანვარს საქართველოს რესპუბლიკის პრეზიდენტის — სახელმწიფოს მეთაურის **ედუარდ შევარდნაძის** მეთაურობით თეირანს ჩავიდა. აეროპორტში სტუმარს დახვდნენ ირანის რესპუბლიკის პრეზიდენტი **ჰაშემი რაფსანჯანი**, საგარეო საქმეთა მინისტრი **ალი აქბარ ველაიეთი**, ქვეყნის სხვა ოფიციალური პირები. მისთვის განკუთვნილ რეზიდენციაში მისულისთანავე ედუარდ შევარდნაძე შეხვდა სამუშაო ჯგუფს, რომელიც შესაბამისი დოკუმენტების მოსამზადებლად რამდენიმე დღით ადრე ჩავიდა ირანში. შემდეგ გაიმართა ჰაშემი რაფსანჯანისა და ედუარდ შევარდნაძის შეხვედრა პირისპირ, რომლის დროსაც ედუარდ შევარდნაძის ვიზიტს ირანის პრეზიდენტმა ისტორიული უწოდა. ჩვენ, თქვა ჰაშემი რაფსანჯანმა, დიდი ხანია ვოცნებობდით, რომ ირანის ჩრდილოეთით განლაგებულ ქვეყნებს დამოუკიდებლობა მოეპოვებინათ. ვიზიარებთ რა თქვენს სიხარულს თავისუფლების მოპოვებასთან დაკავშირებით, მზად ვართ რამდენიც არ უნდა დაგვჯდეს, გადავიხადოთ ამის ფასი, რათა ოდნავ მაინც შეგიმსუბუქოთ თქვენი მდგომარეობა. ამაზე ჩვენ უკან არ დავიხევთ. თავად ირანის ინტერესები გვკარნახობს, რომ უკვე ამ ეტაპზე ვიყოთ თქვენი პარტნიორები, ის სირთულეები, რის წინაშეც საქართველო დგას დღეს, გვჯერა, რომ ჩქარა დაძლეული იქნება. ჩვენ მოხარული ვართ, რომ ამ დღეებში მიღწეული მნიშვნელოვანი შედეგებით ხელს შევუწყობთ ამ პროცესს.

ედუარდ შევარდნაძემ უღრმესი მადლობა გადაუხადა ირანის პრეზიდენტს იმ განსაკუთრებული სითბოსა და მხარდაჭერისათვის, რომელიც გამოიჩინა ირანის ხელმძღვანელობამ ჩვენი ქვეყნის მიმართ. დარწმუნებული ვარ, აღნიშნა მან, რომ ის, რასაც ამ მოლაპარაკების დროს მივაღწევთ, თანამშრომლობის მდიდარ საფუძველს შექმნის დიპლომატიურ ასპარეზზეც. ირანის ასეთ დამოკიდებულებას კავკასიისადმი და კერძოდ, საქართველოსადმი, დასძინა მან, ჩვენ განვიხილავთ, როგორც ჩვენში სტაბილურობის უზრუნველყოფის ძლიერ ფაქტორს. შეხვედრაზე განიხილეს როგორც ორმხრივი, ისე რეგიონალური პრობლემები. შეხვედრამ ჩაიარა სრული ურთიერთგაგებისა და ურთიერთთანამშრომლობის სულისკვეთებით.

(დასასრული მე-2 გვ.).

სურათებზე: შეხვედრა თეირანის აეროპორტში; ედუარდ შევარდნაძემ თავის რეზიდენციაში მიიღო ფერეიდნელი ქართველების წარმომადგენლები; ედუარდ შევარდნაძე და ჰაშემი რაფსანჯანი ირანის ისლამური რესპუბლიკის ლიდერთან იმამ ხომეინისთან მიღებისას; საქართველოს რესპუბლიკისა და ირანის ისლამურ რესპუბლიკას შორის მეგობრული თანამშრომლობის შესახებ დეკლარაციის ხელმოწერის დროს.

საინფორმაციო სპეციალური კორესპონდენტის სერგო ედიშერაშვილის ფოტო.

საქართველოს რესპუბლიკისა და ირანის ისლამური რესპუბლიკის ხელმძღვანელთა ერთობლივი კომუნიკე

ირანის ისლამური რესპუბლიკის პრეზიდენტის, ბატონ აქბარ ჰაშემი რაფსანჯანის მიწვევით საქართველოს რესპუბლიკის სახელმწიფოს მეთაური და პარლამენტის თავმჯდომარე ბატონი ედუარდ შევარდნაძე მაღალი პოლიტიკური და ეკონომიკური დელეგაციის მეთაურად 1993 წლის 19 იანვრიდან 20 იანვრამდე, შესაბამისად 1371 წლის 29 დეიდან 30 დეიმდე ბიჭრით, ეწვია ირანის ისლამურ რესპუბლიკას. ვიზიტის მსვლელობაში ორი სახელმწიფოს ხელმძღვანელებს ჰქონდათ რამდენიმე შეხვედრა. მათ დაადასტურეს თავიანთი განზრახვა ითანამშრომლონ ორმხრივი, საერთაშორისო და რეგიონული პრობლემების ყველა სფეროში.

გამოხატეს რა თავიანთი შეშფოთება რეგიონული კონფლიქტების გამო, მხარეებმა გამოთქვეს რეგიონში ომის და სისხლისღვრის შეწყვეტის, სადავო საკითხების პოლიტიკური მეთოდებით რეგულირების აუცილებლობა. ამასთან დაკავშირებით, მიესალმა რა ირანის ისლამური რესპუბლიკის შუამავლურ ძალისხმევას ყარაბაღის კონფლიქტში, საქართველოს მხარემ გამოთქვა ამ რეგიონში სამხედრო მოქმედების შეწყვეტის აუცილებლობა. მან მოუწოდა კონფლიქტში მონაწილე მხარეებს სამხედრო ძალის უარყოფისა და თავის შეკავებისაკენ. საქართველოს მხარემ განაცხადა მზადყოფნა ამ სფეროში ირანის ისლამურ რესპუბლიკასთან თანამშრომლობის შესახებ. ორივე მხარემ განაცხადა, რომ საქართველოს რესპუბლიკისა და ირანის ისლამური რესპუბლიკის ურთიერთობები შეიძლება იქცეს რეგიონში მშვიდობის და სტაბილურობის დამყარების მნიშვნელოვან ფაქტორად.

მხარეები კატეგორიულად უარყოფენ რა საზღვრების ყოველგვარ ცვლილებებს, მხარს უჭერენ რეგიონის ქვეყნების ტერიტორიული მთლიანობისა და ეროვნული მმართველობის შენარჩუნებას, მშვიდობისა და უსაფრთხოების დამყარებას.

ორივე მხარემ გამოთქვა ბზადყოფნა რეგიონული და საერთაშორისო პრობლემების გადაწყვეტის საქმეში სერიოზული თანამშრომლობის შესახებ. მხარეებმა დაგმეს ცივი ომის დამთავრების შემდგომ პერიოდში ტერიტორიის მატაცების, ეთნიკურ ნიადაგზე ანგარიშსწორების გაძლიერებული მცდელობები.

ორი ქვეყნის მეთაურებმა, აღნიშნეს რა კავკასიის რეგიონის დიდი მნიშვნელობა, გამოთქვეს რეგიონულ საკითხებში კონსულტაციების გაგრძელების საჭიროება და მიესალმნენ ერთმანეთის ინიციატივას მშვიდობისა და სიმშვიდის დამყარების საქმეში.

აღნიშნეს რა ორმხრივი ურთიერთობების დიდი მნიშვნელობა, მხარეებმა მიიღწიეს შეთანხმებას პოლიტიკის, ეკონომიკისა და კულტურის სხვადასხვა სფეროებში თანამშრომლობის შესახებ. ამასთან დაკავშირებით მხარეებმა მოამზადეს და ხელი მოაწერეს დოკუმენტებს სახელშეკრულებო, სავაჭრო და საჰაერო ტრანსპორტის, კავშირგაბმულობის, ეკონომიკის, ვაჭრობის, სპორტის, ტურიზმის, მეცნიერებისა და კულტურის, სოფლის მეურნეობის, სამოქალაქო მშენებლობის დარგებში თანამშრომლობის შესახებ.

ორი ქვეყნის პარლამენტებს შორის ურთიერთობათა უდიდესი მნიშვნელობის გათვალისწინებით მხარეებმა ხელი მოაწერეს ურთიერთგაგების მემორანდუმს ორი ქვეყნის პარლამენტების თანამშრომლობის თაობაზე.

აღნიშნეს რა რეგიონული თანამშრომლობის დონის ზრდის მნიშვნელობა რეგიონის ქვეყნების განვითარებისა და აყვავების საქმეში, მხარეებმა გამოთქვეს მზადყოფნა საქონელბრუნვის ზრდის გზით სავაჭრო-ეკონომიკური ურთიერთობების გაფართოების შესახებ.

აღნიშნეს რა ახლო აღმოსავლეთსა და კავკასიის რეგიონს შორის სატრანზიტო გზების უდიდესი მნიშვნელობა სავაჭრო-ეკონომიკური თანამშრომლობის გაფართოებისათვის, მხარეებმა დაადასტურეს თავიანთი განზრახვა ტრანსპორტის, საავტომობილო და საჰაერო მიმოსვლის დარგებში მიღწეული შეთანხმებების შესრულების თაობაზე.

მხარეებმა დასძინეს, რომ დეკლარაცია ირანის ისლამური რესპუბლიკისა და საქართველოს რესპუბლიკის მეგობრული თანამშრომლობის პრინციპების შესახებ, რომელზეც მოაწერეს ხელი სახელმწიფოების მეთაურებმა, ქმნის მტკიცე საფუძველს და ნათელ პერსპექტივას ორი ქვეყნის მომავალი თანამშრომლობისათვის.

ედუარდ შევარდნაძე უარყოფს ჭორებს თავისი გადადგომის შესახებ

რადიო „თავისუფლების“ მიმომხილველმა ვლადიმერ კულისტიკოვმა რუსეთის ზოგიერთ დიპლომატიურ წრეზე დაყრდნობით გაავრცელა ინფორმაცია იმის შესახებ, რომ ე. შევარდნაძე გადადგომას აპირებს.

18 იანვარს რადიო „თავისუფლების“ კორესპონდენტთან გიორგი ფოფხაძესთან საუბარში, საქართველოს სახელმწიფოს მეთაურმა კატეგორიულად უარყო ეს ინფორმაცია, განაცხადა, რომ ამგვარი ნაბიჯისათვის მას არავითარი საფუძველი არა აქვს.

„სახელმწიფო მშენებლობის ამ ეტაპზე ამგვარი ნაბიჯი ჩემი მხრივ უპასუხისმგებლობა იქნებოდა“, — განაცხადა ე. შევარდნაძემ.

საქართველოს ლიდერს მიაჩნია, რომ ამგვარი ინფორმაციის გავრცელება ხელსაყრელია რუსეთის გარკვეული კონსერვატიული ძალებისათვის, რომლებიც ცდილობენ ძველი დროის დაბრუნებას. „ეს ძალები განწირულნი არიან“, — ბაზი გაუსვა ე. შევარდნაძემ.

ევროპარლამენტი დახმარებას გვთავაზობს

საქართველოს რესპუბლიკის პარლამენტის თავმჯდომარემ, სახელმწიფოს მეთაურმა **ედუარდ შევარდნაძემ** მიიღო ევროპარლამენტის კავშირის ყოფილ რესპუბლიკებთან ურთიერთობის კომისიის თავმჯდომარის ჭალბატონ მაგდალენ ბოფის წერილი. წერილში, კერძოდ, ნათქვამია, რომ, ევროპარლამენტმა, განიხილა რა საქართველოს შესახებ ცალკე კომისიის შექმნის საკითხი, გადაწყვიტა შექმნას სპეციალური ჯგუფი, რომელსაც დაევალება კავკასიის რესპუბლიკებთან ურთიერთობა.

ევროპარლამენტის მეთვალყურეთა ჯგუფის იმ წარმომადგენლების სახელით, რომლებიც საქართველოში 11 ოქტომბერს გამართულ არჩევნებს ესწრებოდნენ, ბატონმა უოლტიმერმა კომისიას მიაწოდა ამომწურავი ანგარიში. იგი ადასტურებს საერთო აზრს, რომ არჩევნები დემოკრატიული გზით გაიმართა. განსაკუთრებით არის აღნიშნული, რომ საჭიროა ევროპის თანამეგობრობამ სასწრაფო დახმარება გაუწიოს საქართველოს რესპუბლიკას.

გადაწყდა რეგულარულად მოიწვიონ საპარლამენტთაშორისო სხდომები, რომლებიც მონაცვლეობით გაიმართება თბილისში, ბრიუსელში ან სტრასბურგში.

წერილში გამოთქმულია რწმენა, რომ ეს აქცია დამატებით სტიმულს მისცემს ევროთანამეგობრობისა და საქართველოს რესპუბლიკის შემდგომ თანამშრომლობას, საქართველოში დაწყებულ ეკონომიკურ რეფორმათა წარმატებულ განხორციელებას.

ნომერში

⊙ ეროვნული მოძრაობა გამსახურდიამ გაგლიჯა. 2-3

⊙ საქართველო ვალში არავის დარჩება. 4

ირანში ედუარდ შევარდნაძის ვიზიტის წინ

19 იანვარს დილით საქართველოს პარლამენტის თავმჯდომარე — სახელმწიფოს მეთაური ედუარდ შევარდნაძე და მისი თანმხლები პირნი ოფიციალურ ვიზიტად გაემართნენ ირანში. გაფრენის წინ მან თბილისის აეროპორტში პრესკონფერენცია გამართა ქართველი და უცხოელი ჟურნალისტებისათვის.

ჩვენ დიდ მნიშვნელობას ვანიჭებთ ამ ვიზიტს საქართველოს, როგორც სუვერენულ და დამოუკიდებელი სახელმწიფოს მომავლისათვის, — განაცხადა ედუარდ შევარდნაძემ. — ჩვენი ქვეყნის გეოგრაფიული და გეოპოლიტიკური მდებარეობა როგორც აღმოსავლეთის, ისევე დასავლეთის მრავალი სახელმწიფოს უდიდეს ინტერესს იწვევს. ამიტომ ჩვენ უნდა ვიპოვოთ ჩვენი ადგილი ამ ინტერესების ბალანსში. როგორც პარლამენტის თავმჯდომარემ თქვა, ირანს გარკვეული, როგორც პოლიტიკური, ისე ეკონომიკური, ინტერესები აქვს კავკასიის რეგიონში, და მას შეუძლია გარკვეული როლი შეასრულოს კავკასიაში სიტუაციის მოწესრიგებაში.

— ჩემი აზრით, ირანი დაინტერესებულია ამ რეგიონში სტაბილურობით, — თქვა შემდეგ ედუარდ შევარდნაძემ, — ირანთან ჩვენს ურთიერთობაში ახალი ეტაპი იწყება. ვიზიტს წინ უძღოდა დიდი და სეროზული მოსამზადებელი მუშაობა. ჩვენ მოველით, რომ თეირანში მიღებული იქნება დეკლარაცია, ხელმოწერილი — საქართველო-ირანის შეთანხმებათა პაკეტი ეკონომიკურ, სამეცნიერო, კულტურულ და თანამშრომლობის სხვა სფეროებში.

შევარდნაძემ ხაზგასმით აღნიშნა, რომ ირანთან მრავალმხრივ ურთიერთობათა განვითარება „კი არ ეწინააღმდეგება, არამედ გულისხმობს საქართველოს კეთილმეზობლურ ურთიერთობას რუსეთთან, თურქეთთან, აზერბაიჯანთან, სომხეთთან, ევროპის სახელმწიფოებთან, ამერიკის შეერთებულ შტატებთან და სხვა ქვეყნებთან“.

— ჩვენ რთულ რეგიონში ვცხოვრობთ, აღნიშნა მან. მხედველობაში მაქვს კავკასიაც, ახლო და შუა აღმოსავლეთიც, და, საერთოდ, მსოფლიოში მრავალი მოვლენა მიმდინარეობს. რა თქმა უნდა, სახელმწიფოთა მეთაურების შეხვედრის დროს ჩვენ არ შეიძლება არ შევეხოთ ყველა ამ პრობლემას.

ედუარდ შევარდნაძემ უპასუხა ჟურნალისტების კითხვას რუსეთ-საქართველოს ხელშეკრულების, სხვა შეთანხმებების რატიფიკაციის პერსპექტივებისა და ვადების შესახებ, და თქვა:

— დღეს მთავარი ამოცანაა დავამთავროთ ამ უმნიშვნელოვანესი დოკუმენტების ხელმოსაწერად მომზადება. მათ შორის არის დიდი ხელშეკრულება, შეთანხმებანი საქართველოს ტერიტორიაზე რუსეთის ჯარების ყოფნის სტატუსისა და ვადების შესახებ, ეკონომიკური შეთანხმება და მთელი რიგი სხვა მორიგებანი. უნდა ითქვას, რომ ნეგატიური იმპულსები ჩვენგან კი არ წასულა, არამედ მოდის რუსეთის პარლამენტისაგან, როცა მან არსებითად აკრძალა მუშაობა ეკონომიკური შეთანხმების დადებისათვის და მოითხოვა, რომ თავდაპირველად შეგვარებულიყო აფხაზეთთან საქართველოს პრობლემები. ჩვენ ეს მივიჩნიეთ საქართველოს საშინაო საქმეებში ჩარევის ცდად. ამ დღეებში სასარგებლო, კონსტრუქციული მოლაპარაკება გვქონდა რუსეთის პრეზიდენტის წარმომადგენელთან, საგარეო საქმეთა მინისტრის მოადგილესთან ბორის პასტუხოვთან. ვფიქრობ, შევძლებთ გადავლახოთ ჩვენს ურთიერთობაში წარმოქმნილი ყველა სიძნელე. ცუდია მხოლოდ, რომ რუსეთთან საქართველოს ურთიერთობის მოგვარება ყოვნდება.

პარლამენტის სხდომამ მუშაობა განაახლა

20 იანვარს საქართველოს პარლამენტის მორიგი სხდომა გაიმართა. ოთხშაბათობით, ტრადიციულად, ეწყობა სამინისტროთა, უწყებათა და ორგანიზაციათა ხელმძღვანელების ინფორმაციის მოსმენა. აჭარად პარლამენტარი წინაშე წარსდგა საქართველოს რესპუბლიკის პრემიერ-მინისტრის მოადგილე ავთანდილ მარგიანი. მან ისაუბრა ყაზახეთში საქართველოს სამთავრობო დელეგაციის ვიზიტის შედეგებზე. როგორც ცნობილია, ამ ქვეყანაში იმყოფებოდა ჩვენი დელეგაცია ეკონომიკური და სავაჭრო ურთიერთობის დასამყარებლად. ამ მოლაპარაკების უმთავრესი და საშური მიზანი იყო ჩვენი ქვეყნისათვის მეტად საჭირო პროდუქტით — ხორბლით მომარაგების საკითხის მოგვარება, ასევე ურთიერთხელსაყრელ პირობებში სხვა სამრეწველო და სასურსათო პროდუქტებით დაკმაყოფილება. ყაზახეთში მოლაპარაკება კარგ შედეგებს მოგვცემს და თუ საქართველოს მხარე პირს არ გატეხს — დაპირებულ პროდუქციას მიაწვდის ყაზახეთს, მაშინ ორივე სახელმწიფო შეასრულებს ხელშეკრულებით ნაკისრ ვალდებულებებს.

ბატონმა ავთანდილ მარგიანმა უპასუხა პარლამენტართა მრავალ შეკითხვას.

სხდომამ გვიანობამდე გასტანა.

სახელითა უზენაესითა
დეკლარაცია

საქართველოს რესპუბლიკასა და ირანის ისლამურ რესპუბლიკას შორის მეგობრული თანამშრომლობის პრინციპების შესახებ

(დასასრული).

მადგენლობაში შემავალ დამოუკიდებელ სახელმწიფოებთან ხანგრძლივი და მეგობრული ურთიერთობების დამყარებისაკენ, მხარეები ერთობლივი ძალისხმევით ითანამშრომლებენ მსოფლიოს ამ რეგიონში პოლიტიკური სტაბილურობისა და ეკონომიკური განვითარების მიღწევისათვის.

მუხლი V

მხარეები შეთანხმდნენ, რომ ორი ქვეყნის საგარეო საქმეთა მინისტრები რეგულარულად, არანაკლებ წელიწადში ერთხელ, შეხვდებიან ერთმანეთს მოსალაპარაკებლად თბილისსა და თეირანში.

მუხლი VI

ითვალისწინებენ რა კავკასიის მეტად დიდ მნიშვნელობას რეგიონში უსაფრთხოების დაცვის საქმეში, მხარეები შეთანხმდნენ სისტემატურად აწარმოონ ორმხრივი პოლიტიკური კონსულტაციები ამ საკითხის ირგვლივ. ორივე მხარემ საზღვაზით მიუთითა რეგიონის ქვეყნებს შორის არსებული უთანხმოების მშვიდობიანი გზებით გადაწყვეტის აუცილებლობაზე.

მუხლი VII

მხარეები შეთანხმდნენ, რომ თავიანთ ტერიტორიებზე აღკვეთავენ ისეთ ქმედებებს, რომლებიც საფრთხეს შეუქმნიან მათ ტერიტორიულ მთლიანობას და სახელმწიფო წყობას.

მუხლი VIII

საქართველოს რესპუბლიკასა და ირანის ისლამურ რესპუბლიკას შორის სავაჭრო-ეკონომიკური ურთიერთობების გაშლისა და განვითარების მიზნით მხარეები საჭიროდ თვლიან შეიქმნას საქართველო-ირანის ერთობლივი სავაჭრო-ეკონომიკური კომისია. მიღწეული შეთანხმების საფუძველზე პასუხისმგებელი მინისტრები რეგულარულად, არანაკლებ წელიწადში ერთხელ, შეხვდებიან ერთმანეთს თბილისსა და თეირანში და განიხილავენ კომისიის მუშაობის მსვლელობისა და ეფექტიანობის საკითხებს.

მუხლი IX

მხარეები სავაჭრო-ეკონომიკურ თანამშრომლობას განახორციელებენ ქვეყნებში მოქმედი კანონმდებლობისა და საერთაშორისო ვალდებულებების საფუძველზე. ამ თანამშრომლობის თაობაზე ცალკე იქნება დადებული ხელშეკრულებები და შეთანხმებები.

მუხლი X

ხაზგასმით აღნიშნავენ რა საქართველოს რესპუბლიკასა და ირანის ისლამურ რესპუბლიკას შორის მიღწეულ შეთანხმებათა მნიშვნელობას და ისეთ დარგებში თანამშრომლობას აუცილებლობას, როგორიცაა სავთობი და გაზი, ეკონომიკა და ვაჭრობა, ტრანსპორტი, ჰრიწველობა, სახანკო საქმე, ხოფლის მეურნეობა და მხარეებისათვის საინტერესო სხვა სფეროები, მხარეებმა მიადწიეს შეთანხმებას, რომ გადადგან ქმედითი ნაბიჯები შესახებ ხელშეკრულებების ხელის მოწერის მიზნით.

მუხლი XI

მხარეების ნება განსაზღვრავს მჭიდრო და კონსტრუქციული თანამშრომლობის გზით შავი ზღვის, კასპიის ზღვისა და სპარსეთის ყურის დაკავშირების წინამძღვრების შექმნას და ორივე მხარის მიერ ამ მარშრუტის სატრანზიტო გამოყენების შესაძლებლობას.

მუხლი XII

მხედველობაში აქვს რა ევროპაში ირანის ბუნებრივი აირის მიწოდების გრძელვადიანი პროექტი, ქართული მხარე გამოთქვამს მზადყოფნას თავის ტერიტორიაზე გაზსადენის გატარების შესახებ. მხარეებს მიაჩნიათ, რომ ასეთი თანამშრომლობა ხელს შეუწყობს რეგიონში ეკონომიკურ ზრდას და, ავრეთვე, ორმხრივი ურთიერთობების განვითარებას.

მუხლი XIII

მხარეები გამოთქვამენ მოსაზრებას ინფორმაციის გაცვლისა და გამოცდილების გაზიარების, ეკონომიკის, მეცნიერების, ტექნიკის დარგებში სისტემატური კონსულტაციების ჩატარების აუცილებლობასა და ამ სფეროებში მხარეების პოტენციალისა და შესაძლებლობების რაც შეიძლება სრულად გამოყენების თაობაზე, ამის გათვალისწინებით მხარეები მაქსიმალურად გააადვილებენ მათ ქვეყნებში საქმიანობის შესაძლებლობებს და უზრუნველყოფენ ამგვარ ერთობლივ პროექტებში ჩაბმული კომერსანტებისა და სპეციალისტებისათვის ცხოვრებისა და მოღვაწეობის შესაბამის პირობებს.

მუხლი XIV

მხარეები ერთმანეთს აღმოუჩენენ დახმარებას კულტურის, მეცნიერების, განათლების, ჯანდაცვისა და სანიტარიის, ლიტერატურის, პრესის, რადიო-ტელევიზიის, კინოს, ხელოვნების, ტურიზმის, სპორტის დარგებსა და საზოგადოებრივი ღონისძიებების ჩატარებაში. ამ ასპექტით მხარეები ხელს შეუწყობენ პირდაპირი კავშირების დამყარებას უნივერსიტეტებს, სამეცნიერო, კულტურულ და რელიგიურ ცენტრებს, მუზეუმებს, ბიბლიოთეკებს და აგრეთვე იმ დაწესებულებებს შორის, რომელთა საქმიანობა უკავშირდება მეცნიერების, კულტურის და ხელოვნების სფეროებს.

მხარეები ხელს შეუწყობენ ორი ქვეყნის საინფორმაციო ორგანოების თავისუფალ და ფართომასშტაბიან თანამშრომლობას ინფორმაციის გაცვლის, აგრეთვე ბეჭდვისა და პოლიგრაფიის საქმეში.

მხარეები ხელს შეუწყობენ სპარსული ენის სწავლებას საქართველოში და ქართული ენის სწავლებას ირანში.

მუხლი XV

მხარეები ხელს შეუწყობენ ორი ქვეყნის ხალხებს შორის კონტაქტების დამყარებას, საზოგადოებრივი, რელიგიური, ახალგაზრდული, ქალთა ორგანიზაციებისა და ფონდების თანამშრომლობის გაშლას. ამასთან დაკავშირებით მხარეები ეცდებიან გაამარტივონ ვიზების გაცემის პროცედურა ორი ქვეყნის მოქალაქეთათვის, რომლებიც მიემგზავრებიან ტურისტული, სავაჭრო, სამეცნიერო ან კულტურული კონტაქტების ბაზით.

მუხლი XVI

მხარეები ითანამშრომლებენ ეკოლოგიის დარგში გამოცდილების ურთიერთგაზიარების, ბუნებრივი რესურსებისა და სათანადო ტექნოლოგიების გამოყენების, გარემოს დაცვისა და აღდგენის მიზნით. მხარეები შესაძლებლობის ფარგლებში მაქსიმალურ დახმარებას გაუწევენ ერთმანეთს სტიქიური მოვლენების შედეგების აღსაკვეთად და შეასრულებენ თავიანთ მოვალეობას გარემოს დაცვის საერთაშორისო სტრატეგიის შემუშავების საქმეში.

მუხლი XVII

მხარეები გამოიჩენენ საჭირო ძალისხმევას პარლამენტებს შორის ურთიერთობათა გააქტიურებისათვის.

მუხლი XVIII

მხარეები აღნიშნავენ მათი შესხედულებების დამთხვევას განიარაღების პროცესის დაჩქარების, მასობრივი განადგურების იარაღზე კონტროლის დაწესების, მათი შემცირებისა და საბოლოოდ მოხპობის საკითხებზე.

მუხლი XIX

ორივე მხარე გამოთქვამს ხურვილს, რომ სპარსეთის ყურე და შავი ზღვა გამოცხადდეს მშვიდობის და ბირთვული და ქიმიური იარაღისგან თავისუფალ ზონად. მხარეები მოუწოდებენ სანაპირო სახელმწიფოებს მონაწილეობა მიიღონ აღნიშნულ რეგიონებში მშვიდობის უზრუნველყოფის საქმეში.

მუხლი XX

მხარეები ითანამშრომლებენ და ერთმანეთს გაუზიარებენ გამოცდილებას დამნაშავეობასთან, ნარკოტიკული ნივთიერებების კონტრაბანდასთან. საჰაერო და საზღვაო მეკობრეობასთან, კულტურული ღირებულებების მქონე ნივთების გატანასთან ბრძოლის საქმეში და ერთმანეთს აღმოუჩენენ დახმარებას სისხლის სამართლისა და სამოქალაქო სამართლის სფეროებში.

მუხლი XXI

მხარეები თანმიმდევრულად იბრძოლებენ რასიზმისა და რასობრივი დისკრიმინაციის ნებისმიერი გამოვლინების წინააღმდეგ.

მუხლი XXII

ეს დეკლარაცია ძალაში შედის გაცვლის დღიდან. მისი რწმუნების ვადა ათი წელია. აღნიშნული პერიოდის გასვლის შემდეგ წინამდებარე დეკლარაციის ვადის გაგრძელება ხდება ავტომატურად ხუთი წლით. თუ რომელიმე მხარე არ იხურვებს წინამდებარე დეკლარაციის მოქმედების ვადის გაგრძელებას ან მოისურვებს რომელიმე მუხლის დამატებას ან გაუქმებას, ექვსი თვით ადრე მისი ვადის დასრულებამდე წერილობით შეატყობინებს მეორე მხარეს დიპლომატიური არხების საშუალებით.

ეს დეკლარაცია ხელმოწერილია ქ. თეირანში 1995 წლის 20 იანვარს, შესაბამისად 1871 წლის 30 დეკ. ორ ეგზემპლარად ქართულ და სპარსულ ენებზე, ამასთან ორივე ეგზემპლარს თანაბარი იურიდიული ძალა აქვს.

საქართველოს რესპუბლიკის მხრიდან
ე. შევარდნაძე.

ირანის ისლამური რესპუბლიკის მხრიდან
ჰ. რაფსანჯანი.

სრული ურთიერთგაგებისა და თანამშრომლობის სულისკვეთებით

(დასასრული).

შემდგომ გაფართოებული შეხვედრებით ორივე მხრის მინისტრთა მონაწილეობით ბატონებმა ჰაშემი რაფსანჯანიმ და ედუარდ შევარდნაძემ განიხილეს ორ ქვეყანას შორის ურთიერთობის საკითხთა მთელი კომპლექსი. განხილული იქნა დეკლარაცია მეგობრობის პრინციპებზე, სავაჭრო-ეკონომიკური ხელშეკრულება, ხელშეკრულება სამი საბის ტრანსპორტის დარგში, დოკუმენტები კულტურის, მეცნიერების, სპორტის, ტურიზმისა და სხვა დარგებში. ბატონმა ჰაშემი რაფსანჯანიმ ქვეყნის შესაბამის ოფიციალურ პირთ მისცა დავალება დაეებითად გადაწყვიტონ პირის-პირ შეხვედრის დროს ბატონ ედუარდ შევარდნაძის მიერ დაყენებული საკითხი საქართველოსათვის ორი მილიარდი კუბური მეტრი ბუნებრივი გაზის გამოყოფის შესახებ.

საღამოს ბატონმა ჰაშემი რაფსანჯანიმ სტუმრის პატივსაცემად გამართა ვახშამი, რომელსაც წინ უძღვოდა ორი ქვეყნის მეთაურთა მეორე საუბარი პირისპირ, საუბარი ვახშმის დროსაც გაგრძელდა და მან გულითად ატმოსფეროში ჩაიარა. ბატონმა ჰაშემი რაფსანჯანიმ კმაყოფილებით მიიღო ბატონ ედუარდ შევარდნაძის მიპატიჟება საქართველოში. ამასთან მან განაცხადა, რომ მზადაა მამოვიდეს საქართველოში. როცა ამას საჭიროდ ჩათვლის ედუარდ შევარდნაძე. ამ ვიზიტის მოსამზადებლად საქართველოში ჩამოვა ირანის საგარეო საქმეთა მინისტრი ალი აქბარ ველაიეთი. მისი ვიზიტის დრო დამატებით იქნება შეთანხმებული.

ამავე დღეს ბატონი ედუარდ შევარდნაძე შეხვდა ირანის საგარეო საქმეთა მინისტრს ბატონ ალი აქბარ ველაიეთის.

საღამოს ედუარდ შევარდნაძემ ვრცელი ინტერვიუ მისცა ირანის ტელევიზიას.

შეეხო რა საქართველო-ირანის ურთიერთობებს, სახელმწიფოს მეთაურმა აღნიშნა, რომ იგი ხედავს ძალიან დიდ პოტენციალს ამ ქვეყნებს შორის ურთიერთობების გაღრმავებაში, და არა მარტო ორ სახელმწიფოს, არამედ მთლიანად რეგიონის ქვეყნებს შორის. ამიტომ ყველაფერი უნდა იქნეს ამოქმედებული იმისათვის, რომ აქ არსებული პრობლემებისადმი საღმა მიდგომამ გაიმარჯვოს.

დაახასიათა რა სპარსეთის ყურეში ამჟამად შექმნილი მდგომარეობა, ედუარდ შევარდნაძემ აღნიშნა, რომ გაერთიანებული ერების ორგანიზაციის უშიშროების საბჭომ მეტი პასუხისმგებლობა უნდა აიღოს თავისთავზე, რომ თავიანი მექანიზმების გამოყენებით იგი იქცეს მშვიდობის დაცვის ეფექტურ გარანტად მსოფლიოში. ჩვენ ყველანი უნდა შევეგებუოთ იმ მოთხოვნას, თქვა მან, რომ უშიშროების საბჭოს ყველა გადაწყვეტილება აუცილებლად უნდა იქნას შესრულებული. ცხადია, გაეროს მიდგომა ყველა ქვეყნისადმი ერთნაირად სამართლიანი უნდა იყოს. როცა ამა თუ იმ ქვეყნის მიმართ უშიშროების საბჭოს გადაწყვეტილება არ სრულდება, მაშინ საჭიროა ამოქმედდეს მისი მექანიზმი — საშტაბო კომიტეტი, რომელსაც, რა თქმა უნდა, რეალური ძალა უნდა გააჩნდეს. როდესაც ეს მექანიზმი ამოქმედდება, მაშინ უკვე უშიშროების საბჭოს აღარ დასჭირდება ამა თუ იმ ქვეყანას მიანდოს დზმისჯელის მისია.

კორესპონდენტის შეკითხვაზე ევროპაში გავრცელებული სტერეოტიპული აზრის თაობაზე ირანის შესახებ, ედუარდ შევარდნაძემ უპასუხა, რომ იგი ყოველთვის ცდილობს ჩვენი ქვეყნის მომავალზე საუბრისას ედუარდ შევარდნაძემ აღნიშნა: საქართველო, სადაც შეიქმნება ისეთი სახოგადოება, რომელიც შეისისხლხორცებს ყოველივე პროგრესულს, რაც კაცობრიობას დაუგროვებია. ჩამოდით ორიათასი წლისთვის საქართველოში და თქვენ ასეთ ქვეყანას ნახავთ, დასძინა მან.

20 იანვარს ბატონი ედუარდ შევარდნაძე შეხვდა ირანის პარლამენტის სპიკერს **ნათეყ ნურის**. გაიმართა კონსტრუქციული საუბარი, რომელიც შეეხებოდა ორი ქვეყნის პარლამენტების თანამშრომლობის პერსპექტივებს. ხაზგასმით აღინიშნა პარლამენტარების რეგულარული შეხვედრების, საპარლამენტო მუშაობის გამოცდილების გაზიარების მნიშვნელობა. შეხვედრის დასასრულს საქართველოს პარლამენტის თავმჯდომარემ და ირანის პარლამენტის სპიკერმა ხელი მოაწერეს დოკუმენტს, რომელიც არეგულირებს ორი სახელმწიფოს პარლამენტებს შორის ურთიერთობებს.

შედგა ედუარდ შევარდნაძის შეხვედრა ირანის ლიდერთან **იმამ ხამენეისთან**. შეხვედრამ გულთბილ ატმოსფეროში ჩაიარა.

შემდგომ გაიმართა ორ ქვეყანას შორის ხელშეკრულებათა პაკეტის ხელმოწერის ცერემონია, რომელშიც ორი სახელმწიფოს მეთაურებთან ერთად მონაწილეობდნენ მინისტრები, უწყებათა ხელმძღვანელები. მხარეებმა ხელი მოაწერეს დეკლარაციას საქართველოს რესპუბლიკასა და ირანის ისლამურ რესპუბლიკას შორის მეგობრული თანამშრომლობის პრინციპების შესახებ, ავრეთვე შეთანხმებებს სავაჭრო-ეკონომიკური, საზღვაო-საჰაერო, კავშირგაბმულობის, საბანკო ურთიერთობების, ტურიზმის, სპორტის, ბინათმშენებლობისა და სხვა დარგებში.

სამშობლოში გამომგზავრების წინ ედუარდ შევარდნაძე, საქართველოს რესპუბლიკის ვიცე პრემიერი **ზურაბ კერვალიშვილი** და საგარეო საქმეთა მინისტრი **ალექსანდრე ჩიქვაიძე** შეხვდნენ ირანში მცხოვრებ ქართველთა ერთ ჯგუფს. თანამემამულეებმა საქართველოს სახელმწიფოს მეთაურს მიართვეს ამაღელვებელი საჩუქარი — ხელით ნაქსოვი სპარსული ნოხი მასზე ქართული ასოებით ამოქარგული რუსთაველის უკვდავი სიტყვებით: „ვინ მოყვარესა არ ეძებს, იგი თავისა მტერია“.

შეხვედრაზე ედუარდ შევარდნაძემ აღნიშნა, რომ ის, რაც ამ დღეებში ირანში საქართველოს დელეგაციის ვიზიტის დროს დაგროვდა, სხვა ყველაფრის გარდა, იმასაც ნიშნავს, რომ ამიერიდან ხელს არაფერი შეგვიშლის ერთმანეთთან ახლოს ვიყოთ. ამ მხრივ ახალი ცხოვრება იწყება როგორც თქვენთვის, ისე საქართველოსათვის, დაასკვნა მან. შეხვედრაზე გამოითქვა სურვილი, რომ ირანში მცხოვრებმა ქართველებმა უფრო აქტიური მონაწილეობა მიიღონ საქართველოში ბიზნესის განვითარების საქმეში, რაც დიდად წაადგება მათი დედასამშობლოს ინტერესებს.

მძიმე დღეს, საღამოს საქართველოს ოფიციალური დელეგაცია ედუარდ შევარდნაძის მეთაურობით თბილისში დაბრუნდა.

* * *

თბილისის აეროპორტში ედუარდ შევარდნაძესა და მის თანხმლებ პირებს დახვდნენ რესპუბლიკის პრემიერ-მინისტრი **თენგიზ სიგუა**, საქართველოს რესპუბლიკის თავდაცვის მინისტრი **თენგიზ კიტოვანი**, რესპუბლიკის ეროვნული უშიშროებისა და თავდაცვის საბჭოს თავმჯდომარის მოადგილე **ჯაბა იოსელიანი** და სხვა ოფიციალური პირნი.

რღვევა შენებისათვის...

დემოკრატიული რევოლუცია საქართველოში

გიორგი ჯანტურია.

უკვე ერთი წელი გავიდა დეკემბერ-იანვრის ცნობილი ამბებიდან, მაგრამ რატომღაც ამ ისტორიულ მოვლენას ჯერაც არ მისცემია ზუსტი შეფასება.

გამსახურდიას დღეს უკვე მცირერიცხოვანი, მაგრამ საკმაოდ აქტიური „ხოლოპები“ ამ მოვლენას „პუტჩად“ ნათლავენ, რაზეც მათ კვერს უკრავს ხელისუფლების ზოგიერთი წარმომადგენელიც, რაც კიდევ უფრო ამბნევს ჩვენს საზოგადოებრიობას, ბალხს.

გეორგი ჯანტურიას წერილის „დემოკრატიული რევოლუცია საქართველოში“ — პირველი ნაწილი ჯერ კიდევ 1991 წლის ოქტომბერში დაიწერა. სულ ახლახან დასრულდა ამ წერილის მეორე ნაწილიც, სადაც მიმობილული როგორც დიქტატორული რეჟიმის დამხობის, ისე მისი შემდგომი პერიოდიც...

ვფიქრობთ, ჭართველი მკითხველი ინტერესით გაეცნობა ამ წერილის ორივე ნაწილს, მით უმეტეს, რომ ინტერესალი მათ შორის ერთ წელ არ აღემატება.

როგორ განვითარდა მოვლენები, ხომ არ გცრუდა იმედები, ახლა თუ არა ავტორის პრ გნოზები? — პასუხი ამ კითხვებზე უდავოდ საინტერესო იქნება ჩვენი მკითხველისათვის.

დღეს გთავაზობთ ბატონ ბიორგი ჯანტურიას წერილის პირველ ნაწილს, რომელიც ციხის კანშია დაწერილი.

ნაწილი I

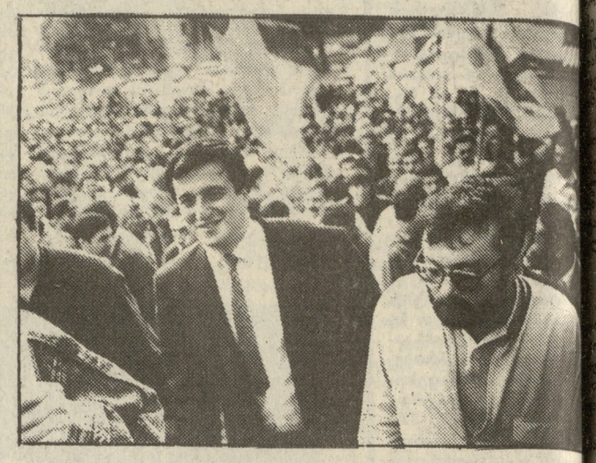

უკვე ალფერი 2 სექტემბერს დაიწყო, თუმც, 2 სექტემბრის მოვლენებს, ისევე როგორც ყველაფერს, თავისი წანამძღვრები ჰქონდა.

1988 წელს საქართველოში დაიწყო მასობრივი ეროვნული მოძრაობა, რომლის კულმინაციაც ეროვნულ-დემოკრატთა ნოემბრის აქცია გახლდათ, ეროვნულ-დემოკრატიულმა პარტიამ მაშინ შეძლო კომუნისტური ბომონის საბოლოოდ დანგრევა და ადამიანთა დიდი ნაწილის შიშისაგან განთავისუფლებაც. ეს იყო ფსიქოლოგიური გამარჯვება, რასაც უაღრესად დადებითი შედეგები მოჰყვა. კომპარტიის შემდგომი რეაქცია იმპერიული ძალების ბოლო სერიოზული გაბრძოლება იყო, რაც 1989 წლის აპრილის მოვლენებმაც დაადასტურა. მიუხედავად სისხლისღვრისა, თავისუფლების მტრებმა ვერ შეძლეს უკვე გამოღვიძებული ხალხის შეშინება და კომუნისტთა ამ ფსიქოლოგიურ მარცხს მოჰყვა მათი პოლიტიკური კრახიც. აქვე უნდა აღინიშნოს, რომ როგორც ნოემბრის, ასევე აპრილის გამოსვლები თავისი ბუნებით მხოლოდ ნაციონალისტური იყო და ეს ბუნებრივიცაა, რადგან ეროვნული მოძრაობის განვითარების იმ ეტაპზე მხოლოდ ამ იდეას შეეძლო სოციალურად და ეროვნულად დაჩაგრული ქართველი ხალხის დარაზმვა საერთო მტრის წინააღმდეგ საბრძოლველად.

ეროვნული მოძრაობის განვითარებას უნდა მოეტანა ჯანსაღი ნაციონალიზმისა და დემოკრატიის საყოველთაო და ყოვლისმომცველი იდეების სინთეზი. პოლიტიკურ ორგანიზაციათა დიდი ნაწილი ავიდა ამ სიმაღლემდე, მაგრამ ეროვნული მოძრაობის მეორე ფრთა, რომელსაც ზვიად გამსახურდია ხელმძღვანელობდა, ერთ ადგილზე დარჩა და შიშველი, ხშირ შემთხვევაში, აგრესიული ნაციონალიზმითა და პოპულიზმით დაავირა ფონს გასცლა.

70-წლიანი მონობის შედეგად არც ისე რთული იყო კეთილშობილი იდეებითა და მაცდური ლოზუნგებით პოლიტიკურ ჯუღტურას მოკლებული და დემოკრატიული განვითარების გზას ამცდარი ხალხის გაბრუება.

ამჟამად ცდილობენ დღეს დიქტატურის მეხოტბენი, დამტკიცონ, რომ თითქოს ეროვნული მოძრაობა ე. წ. პარლამენტურ გზასთან დამოკიდებულების გამო გაიყო ორად. ეს სიცრუეა, რაზეც თვალსათლივ მეტყველებს ის, რომ ე. წ. შეურიგებლებიცა და ე. წ. ლიბერალებიც (რომლებიც მხოლოდ პარლამენტურ გზას აღიარებდნენ), ერთად იყვნენ და არიან წარმოდგენილნი ეროვნულ კონგრესში, რაც მათ თანამშრომლობასა და ერთობლივ მოქმედებას ხელს არ უშლის.

ეროვნული მოძრაობის გახლეჩა მოხდა გამსახურდიას მიერ ფორუმის დატოვების შემდეგ, რისი ნამდვილი მიზეზიც ფორუმის დემოკრატიულობა და მასში გაბატონებული ჯანსაღი ატმოსფერო იყო.

იმ ფაქტმა, რომ პოპულარულმა პოლიტიკურმა პარტიებმა (ეროვნულ-დემოკრატიულმა პარტიამ, ეროვნული დამოუკიდებლობის პარტიამ) ოფიციალურ არჩევნებს ბოიკოტი გამოუცხადეს, ხოლო ლიბერალური-დემოკრატიული პოლიტიკური ორგანიზაციები არ სარგებლობდნენ სათანადო პოპულარობით, განაპირობა „მრგვალი მაგიდის“ და მისი ოდიოზური ლიდერის ტრიუმფალური გამარჯვება ოფიციალურ არჩევნებში. თავი და თავი მიზეზი იმ ტრიუმფისა კი მაინც იყო ხალხის დაბალი პოლიტიკური დონე, რომელმაც, ისე, რომ ბოლომდე არც გაუცნობიერებია, დიქტატურის ერთი ფორმა — ბოლშევიზმი გამსახურდიასეული ნაციონალ-ბოლშევიზმით შეცვალა.

დემოკრატიულმა ოპოზიციამ, რომელიც, როგორც უკვე აღვნიშნეთ, აერთიანებდა და აერთიანებს როგორც რადიკალურ, ასევე ლიბერალურ პოლიტიკურ ორგანიზაციებს, ახალი ხელისუფლების მიერ ანტიდემოკრატიული პოლიტიკური კურსის პირველი ნიშნების გამოჩენისთანავე შეურიგებელი ბრძოლა გამოუცხადა ახალ „მესიას“ და სამშრბლოს თავისუფლების დიადი იდეით შენიღბულ ავანტიურისტებს.

ოსკოვის 19-21 აგვისტოს პუტჩის მარცხის შემდეგ ნათელი გახდა, რომ საქართველოს ჭეშმარიტი დამოუკიდებლობის მოპოვების და ამ დამოუკიდებლობის დასავლეთის წამყვანი სახელმწიფოების მიერ ცნობის რეალური შანსი გაუჩნდა. მხოლოდ ერთი სერიოზული ბარიერი არსებობდა ამ გზაზე: გამსახურდიას „სადამისეული“ საქართველოს დამოუკიდებლობას დასავლეთი არ ცნობდა და ევროპისა თუ ამერიკის შეერთებული შტატების მრავალმა პოლიტიკოსმა მოღვაწემ ეს ოფიციალურად გააცხადა.

რუსეთში არსებულ იმპერიულ ძალებსაც, რა თქმა უნდა, ხელს აძლევდა გამსახურდიას დიქტატურის არსებობის ფაქტი საქართველოში: მათ გამსახურდიანი დასავლეთი დააშინეს და დაარწმუნეს კიდეც, რომ საქართველოს ხახით მსოფლიო ან ახალ ერაყს, ან ახალ ჩრდილოეთ კორეას მიიღებდა, დემოკრატიული სამყარო, ბუნებრივია, ასეთი საქართველოს დამოუკიდებლობის წინააღმდეგი იქნებოდა და იყო კიდეც.

დემოკრატიულ ოპოზიციას უნდა ეჩქარა, რომ ხელსაყრელი პოლიტიკური სიტუაციით ესარგებლა, გადაეყენებინა დიქტატორი, ხელი შეეწყო ხელისუფლების სათავეში დემოკრატიული ცენტრისტული ძალების მოსვლისათვის, რის შემდეგაც განხორციელდებოდა დემოკრატიული რეფორმები, დაჩქარდებოდა პრივატიზაციის პროცესი. ოპოზიციას უნდა ეჩქარა, რადგან თუ არსებული იმპერიის რღვევის ამ ტალღას ვერ გავყვებოდით, ნაცვალი თუ ერთი წლის შემდეგ, შესაძლოა, ყველაფერი გვიან ყოფილიყო. ოპოზიციისათვის სრულიად ნათელი იყო ერთი რამ: თუ რუსეთში, როგორც ეს მრავალჯერ მოხდარა, ჭეშმარიტ დემოკრატიულ ძალებზე ფსევდოდემოკრატიული, იმპერიული ძალები გაიმარჯვებენ, ისინი, მოდერნიზებული იმპერიის პოლიტიკური და ეკონომიკური სტაბილიზაციის, ასევე დასავლეთიდან დიდი ფინანსური კრედიტების მიღების შემდეგ, არარად ჩააგდებდნენ ქართველი ხალხის თავისუფლებისაკენ სწრაფვას და ნებისმიერი ხერხებით შეეცდებოდნენ საქართველოს ახალი იმპერიის (თუ კონფედერაციის) საზღვრებში დატოვებას.

პოლიტიკოსის ფიქრები ორთაჭალის ციხეში,
1991 წლის ოქტომბერში.

ოპოზიციას უნდა ეჩქარა, საკუთარ ხალხამდე დაეყვანა დიქტატორის გადადგომისა და ხელისუფლების სათავეში დემოკრატიული ძალების მოსვლის აუცილებლობა. ოპოზიციის მოთხოვნის ხალხში სათანადო მხარდაჭერის მოპოვებისათვის კი გვარიანად „იხრუნა“ თავად ხელისუფლებამაც, რომელმაც გადაგდა ისეთი კონკრეტული ნაბიჯები, რაც ხალხში რისხვისა და გაუგებრობის საფუძველი გახდა.

მართლაც, ხელისუფლებამ ბევრი შეცდომა დაუშვა 1991 წლის ზაფხულს. ხელისუფლების ზოგიერთი ნაბიჯი კი შეცდომაც აღარ იყო, მას პირდაპირ დანაშაულის კვალიფიკაცია მისცა თვით გამსახურდიას მრავალმა ყოფილმა მოხრემ (პრივატიზაციაზე, ფაქტიურად, უარის თქმა; საბჭოთა მეურნეობებისა და კოლმეურნეობების ხელუხლებლად დატოვება; ყოველად გაუმართლებელი საკადრო პოლიტიკა, პრემიერის— თენგიზ სიგუას გადადგომა და მისი პროტესტი, 19-21 აგვისტოს განხორციელებული პუტჩისადმი გამსახურდიას ლოიალური დამოკიდებულება... და ბოლოს, მშვიდობიანი მიტინგის დარბევის მცდელობა 2 სექტემბერს და სხვა.).

როგორც ცნობილია, ორშაბათობით ეროვნულ-დემოკრატიული პარტია კინოს სახლთან აწყობდა საინფორმაციო მიტინგებს. ივლის-აგვისტოში მიტინგები შეწყდა, მაგრამ ხალხს მიაწოდეს ინფორმაცია, რომ სექტემბრის პირველ ორშაბათს ტრადიციული მიტინგები განახლდებოდა.

2 სექტემბერს დაგეგმილი იყო ჩვეულებრივი მიტინგი, ოღონდ იმ განსხვავებით, რომ მიტინგზე უნდა გამოტანილიყო გამსახურდიას მაკომპრომეტირებელი მრავალი დოკუმენტი, რაც ცნობილი გახდა გამსახურდიასთვისაც. სწორედ ამიტომ უბრძანა გამსახურდიამ თავის შეიარაღებულ ავაზაკებს, რადაც უნდა დაჯდომოდათ, მიტინგი ჩაეშალათ (ამაზე ადასტურებს 2 სექტემბერს, მიტინგამდე რამდენიმე საათით ადრე ედა-ს შტაბბინაში შემდგარი საუბარი გიორგი ჭანტურიასა და თბილისის მილიციის სამმართველოს უფროსს შორის. ამ უკანასკნელმა განაცხადა, რომ ხელისუფლების ბრძანებით ის არ დაუშვებდნენ მიტინგს და დარბევას მოერიდებოდნენ. ისე მისი შემდგომი პერიოდიც...

2 სექტემბერს მშვიდობიან მიტინგებზე „ომონმა“ ცეცხ დაუშინა, მაგრამ ეროვნულ-დემოკრატებმა მაინც შეძლეს მიტინგის ჩატარება. სწორედ ამ ტინგით, ყველასათვის, შორის ეროვნულ-დემოკ თათვისაც მოულოდნელად, წყო დემოკრატიული რევო ცია საქართველოში.

2 სექტემბრის ამბებმა ზიცია გაიერთიანა, გააერ არა ვიღაცის ან რაღაცის სი ლვილმა, როგორც ზოგიერ სურთ წარმოადგინონ, არ სამშობლოს სიყვარულმა, დი ტურის რეალურად არსებ გაცნობიერებამ, თვითგადარ ის ინსტინქტმა.

2 სექტემბერს ღამითვე ილი „ომელის“ შენობაში ოპოზიციურ პარტიათა გაერ წებული კრება, რომელმაც იღო რეზოლუცია. 3 სექტემბ დაიწყო კონსულტაციები სხ ასსვა პოლიტიკურ დაჯგუფე შორის, ხოლო 11 სექტემბ საქართველოში 27 პოლიტი რმა ორგანიზაციამ მიიღო ერ ლივი განცხადება, სადაც ნიშნულოვნად იყო საპრეზიდენტის გადადგომაზე.

ეროვნულ-დემოკრატიული რატის შტაბ-ბინაში მოეწყო თვალური რადიოცენტრი, საი აც მთელი დღის განმავლ ხალხი იღებდა ინფორმაციას ეროვნული დემოუკიდებ ბის პარტიის შტაბ-ბინასთან (ფილი „ომელი“) გამართუ გრანდიოზულმა მიტინგმა ნ ად აჩვენა, რომ ინტერგიგე ოპოზიციის მხარეს იყო და მაოდ აქტიურად იყო ჩაბმ დიქტატურის წინააღმდეგ ბრ ლაში.

ხელისუფლებამ თავის ნა ხერხს მიმართა და გამოღვი ული ხალხის ძალისხმევას „ მითი კოლექტივები“ და „კო ქტიური წერილები“ დაუპირ ირა (მსგავსი მცდელობა ჰქ კომუნისტურ ხელისუფლებას 19 წლის 23 ნოემბერს).

დაიწყო ხელმოწერების ნ როვება ოპოზიციის ლიდე დაპატიმრების მოთხოვნით. კამპანია ატარებდა უალრ ორგანიზებულ ხასიათს და ცენტრი, რა თქმა უნდა, უზ თან იყო.

რადიო-ტელევიზია ყოველ ღიურად დეზინფორმაციას რცელებდა საქართველოს მ ხლოებაში, მიმართავდა ცილ წამებასა და პირდაპირ შანტ

საქართველოს დიქტატორი ზომამდეც კი მივიდა, რომ ერთ მტინგზე ოპოზიციის ერ იური ანგარიშსწორებით დ უქრა და ხალხს ოპოზიციის ადგურებისაკენ მოუწოდა. ფაქტორად ორგიად ოფიციალურ ნებე სამოქალაქო ომის გამო მოთხოვნით, მაგრამ, ღვთის ლობით, მისი ეს სიტყვები ა იტოფონითაც და ვიდეოკამე ითაც ჩაწერილია. საერთ ურცხვი ტყუილი და უტიფრ ის თვისებებია, რომელსაც ნ ართველოს „პრეზიდენტმა“ ვილად ვერ წაართმევ).

ოპოზიცია გაძლეროა ხელ ფლებაში მომხდარმა ცვლილე ბმაც: გვარდიის დიდი ნაწ გამოვიდა პრეზიდენტის კონტ ლიდან და გაეკეთა უალრ ზნობრივი განცხადება, რომ ხელისუფლება 2 სექტემბრის რბაროსულ აქციას გაიმეორე და გამსახურდიას განცხადები მებრ ძალისმიერი მეთოდე შეეცდებოდა „ტახტის“ შენარ ნებას, კიტოვანს დაქვემდებ ბული გვარდიის ნაწილები ხის მხარეს დაიჭერდა.

ამ განცხადებამ გაანელა ტატორის ენთუზიაზმი და თ

(დასასრული იხ. გვ. 33.)

ედუარდ შევარდნაძე:
საქართველო-ირანის ურთიერთობაში დაიწყო ახალი ერა

საქართველოსა და ირანის მრავალსაუკუნოვან ურთიერთობათა ისტორიაში დაიწყო ახალი ერა. ამას ადასტურებს საქართველოს სამთავრობო დელეგაციის ვიზიტის შედეგები ამ ქვეყანაში, — განაცხადა საქართველოს პარლამენტის თავმჯდომარემ — სახელმწიფოს მეთაურმა ედუარდ შევარდნაძემ ქართველ და უცხოელ ჟურნალისტებთან თბილისის აეროპორტში.

— ჩვენ გვღებულობდნენ მეგობრულად და გულითადად, — თქვა მან. — შედეგების მიხედვით თუ ვიმსჯელებთ, არ შეიძლება არ ვთქვათ დეკლარაციაზე, რომლის პრინციპებითაც განვითარდება ჩვენი ურთიერთობა. არ დარჩა თითქმის არც ერთი სფერო, რომელშიც არ დაგვედო ხელშეკრულება. ეს ეხება როგორც სავაჭრო-ეკონომიკურ, ასევე კულტურის, მეცნიერების, ტრანსპორტის, გაზის მოწოდების, ჯანმრთელობის, ტურიზმის, სპორტის და სხვა საკითხებს. პრაქტიკულად ახალ ცხოვრებას იწყებს ჩვენი ურთიერთობა.

— რაც შეეხება კონფლიქტებს ჩვენს ქვეყანაში, — აღნიშნა

ᲛᲔᲒᲠᲔᲚᲘᲡᲣᲚᲘ ᲛᲔᲪᲜᲘᲔᲠᲘᲡ ᲓᲐᲮᲛᲐᲠᲔᲑᲘᲗ ᲛᲘᲙᲠᲝᲡᲙᲝᲞᲣᲚᲘ ᲙᲕᲚᲔᲕᲔᲑᲘᲡ ᲨᲔᲡᲬᲐᲕᲚᲐ ᲓᲐᲘᲬᲧᲝ

ᲛᲔᲪᲜᲘᲔᲠᲔᲑᲘᲡ ᲐᲙᲐᲓᲔᲛᲘᲘᲡ ᲛᲘᲙᲠᲝᲡᲙᲝᲞᲣᲚᲘ ᲙᲕᲚᲔᲕᲔᲑᲘᲡ ᲨᲔᲡᲬᲐᲕᲚᲐ ᲓᲐᲘᲬᲧᲝ

ამ დღეებში

გვატყობინებენ „საქართველოს რესპუბლიკისა“ და საკონფორმის კორესპონდენტები

მოვლენა • ფაქტი • კომენტარი

საქართველო ვალში არავის დარჩება!

ლარისა ხუბულური.

ახლახან ეურნალისტებთან შეხვედრისას ჩვენი რესპუბლიკის ჯანმრთელობის დაცვის მინისტრმა ბატონმა ირაკლი მენაღარიშვილმა განსაკურთხით გაამახვილა ყურადღება ჰუმანურ დახმარებებზე, რასაც გვიწევენ საზღვარგარეთის ქველმოქმედების მთავრობები, ხალხთაშორისო და საქველმოქმედო ორგანიზაციები. სწორედ ამ საერთაშორისო ჰუმანური დახმარების ბრძებით მიღებულმა მედიკამენტებმა დაახლოებით 80 პროცენტით უზრუნველყო ჩვენი რესპუბლიკის საკურნალო დაწესებულებების მუშაობა.

დავინტერესდით, მაინც როგორ ქვეყნები ახერხებენ ჩვენს მიმართ ასეთ სიმპათიას და რა რაოდენობით ვიღებთ ჰუმანურ დახმარებას. ამ მიზნით, ვეწვიეთ სახელმწიფოს მეთაურის აპარატის საერთაშორისო ჰუმანური დახმარების კოორდინაციის სამსახურს, ვესაუბრეთ მის ხელმძღვანელს ქალბატონ **ნინო უზნაძეს**, მან დაგვისახელა ის ქვეყნები და ორგანიზაციები, საიდანაც ამ უკანასკნელ თვეებში მივიღეთ ჰუმანური დახმარება და ამასთანავე, ხაზგასმით აღნიშნა, რომ ეს დახმარება მომავალში კიდევ უფრო გაფართოვდება, თუ რესპუბლიკაში დემოკრატიზაციის პროცესი გაგრძელდება. ეს ჩვენი პარტნიორების ძირითადი პირობაა.

შარშან ყველაზე დიდი დახმარება გაგვიწიეს ამერიკის შეერთებული შტატების მთავრობამ და მისმა საქველმოქმედო ორგანიზაციებმა. აშშ-ის მთავრობამ გამოგვიგზავნა 100 ათასი ტონა ხორბალი, 530 ტონა ნაკრები კვების პროდუქტები, 85 ტონა ძროხის ფხვნილი, 1000-საწოლიანი ჰოსპიტლის აღჭურვილობა, 40 ტონა ინსულინი, აღსანიშნავია, რომ ამით მთელი რვა თვის განმავლობაში, რესპუბლიკაში დაბეტით დაავადებულნი უზრუნველყოფილნი იყვნენ მათთვის სასიცოცხლოდ საჭირო მედიკამენტით. 65 ტონა მედიკამენტები მივიღეთ ამერიკის შეერთებული შტატების საქველმოქმედო ორგანიზაციებისაგან („ჰოუპი“, „ექტს“, „ამერიკის ჰოსპიტალთა ასოციაცია“ და ა. შ.).

დიდი დახმარება გაგვიწიეს ევროპის თანამეგობრობის ქვეყნებმა. მათ შემოიტანეს 2000 ტონა რძის ფხვნილი, 1500 ტონა ბავშვის საზრდო, 500 ტონა ხორცის კონსერვი, 245 ტონა დაკონსერვებული ხორცი.

დაგვეხმარა ჩვენი მეზობელი თურქეთი. ამ სახელმწიფოს მთავრობამ გამოგვიგზავნა 50 ათასი ტონა ხორბალი, 1000 ტონა სურსათი, აგრეთვე მედიკამენტები.

ჰუმანური დახმარება მივიღეთ ევროპის სხვა ქვეყნებიდანაც. ბავშვთა საზრდო მოგვაწოდეს გერმანიიდან, თურქეთიდან, იტალიიდან, საფრანგეთიდან, ესპანეთიდან, ავსტრიიდან. მედიკამენტები — ესპანეთიდან, ავსტრიიდან, შვეიცარიიდან, შვეიციიდან და ა. შ.

ჩვენს კითხვაზე, თუ როგორ ხაწილდება ჰუმანური დახმარება, ქალბატონმა ნინომ გვიპასუხა, რომ შემუშავებული აქვთ სპეციალური პროგრამა, რომლის მიხედვითაც, პირველ რიგში ეხმარებიან ბავშვებს, სოციალურად ხაკლებად დაცულ მოქალაქეებს და მოსახლეობის იმ ნაწილს, რომელიც სამინისტროს მდგომარეობის გამო დროებით მოწყვეტილია მუდმივ საცხოვრებელ ადგილს და ლტოლვილად იქცა.

გარდა ამისა, კომისია სურსათით ეხმარება რესპუბლიკის სამედიცინო დაწესებულებებს, ბავშვთა სახლებს, მრავალშვილიან ოჯახებს, ინვალიდებს, მარტოხელა მოხუცებს.

მედიკამენტები კი ჯანმრთელობის დაცვის სამინისტროსთან ერთად რეგულარულად უნაწილდებათ რესპუბლიკის საავადმყოფოებს.

სულ ახლახან თურქეთიდან საქველმოქმედო ორგანიზაციამ ჰუმანური დახმარების სახით ჩამოიტანა მედიკამენტები, სურსათი და ეს ტვირთი თავიანთი მანქანებით წაიღო სამაჩაბლოში, სადაც გაუნაწილა როგორც ქართველ, ისე ოს მოსახლეობას. აღსანიშნავია, რომ ახალი წლის წინა დღეებში თურქეთის წითელი ნახევარმთვარის საზოგადოებამ აფხაზეთის მოსახლეობას გადაუგზავნა მედიკამენტები და პროდუქტები, რომლებიც მათსავე წარმომადგენლებმა გაანაწილეს — ნახევარი გემით წაიღეს გუდაუთაში, ნახევარი კი გაუგზავნეს სოხუმის მოსახლეობას.

— ქალბატონო ნინო, როგორია თქვენი სამომავლო გეგმა, უახლოეს ხანს თუ ველოდებით რაიმე დახმარებას?

— 18 იანვარს ამერიკის შეერთებული შტატების საქველმოქმედო ორგანიზაცია „ჰოუპმა“ ჩამოიტანა 20 ტონა მედიკამენტები, მისივე გადაწყვეტილებით ეს ტვირთი გაუნაწილდა თბილისის პირველ, მეხუთე სამშობიარო სახლებს, ბავშვთა, მოზარდთა ინფექციურ საავადმყოფოებს და რესპუბლიკურ კლინიკურ საავადმყოფოს. მალე ამერიკის შეერთებული შტატებიდან მოვიღებთ 2000 ტონა ბავშვთა პროდუქტს, რაც საშუალებას მოგვცემს რესპუბლიკის ორ წლამდე ასაკის ბავშვები ორი-სამი თვით უზრუნველვყოთ მათთვის საჭირო საზრდოთი, დახმარებას მედიკამენტებითა და საკვები პროდუქტებით ველით ევროპის თანამეგობრობათა ქვეყნებიდან, ესპანეთიდან, ჰოლანდიიდან.

ასე რომ, დახმარება გრძელდება. ღმერთმა ნუ მოგვიშალოს კეთილი ადამიანები, შემდგომ კი. თავადაც გამოვიღებთ ხელს, ვიმუშავებთ და ჩვენი ქვეყნისათვის საჭირო დოვლათს ჩვენვე შევქმნით.

თანადგომა

ეს ჩვენი საქართველოა!

სიბერე — ჭირთა სიბევრე. სიმონ კილაძის ფოტო (ფოტოსააგენტო „დრო“).

ციტრუსების გატანამ მარშრუტი შეაჩერა

ქარბა სანია ალარ მოძრაობს სამგზავრო მატარებელი — „თბილისი-ქიევი“, როგორც საქართველოს რკინიგზის დეპარტამენტის უფროსის პირველმა მოადგილემ ლევან ბებიაშვილმა განმარტა: — ამ მარშრუტის მიღებაზე უარს ამბობენ უკრაინელები. მიზეზი? ციტრუსების შემოსვლის შემდეგ მატარებელი ერთიანად გადაიტვირთა ყუთებით, რომლებიც უთავბოლოდ აწყვია ვაგონების გასასვლელებში, კუპეებში... ფულს დახარბებულ ადამიანებს გაჭკვა და გაჭკვა ქართულ მიწაზე მოწეული ციტრუსები... ვაგონებში ერთი ზედახორა და გაუსუთხობაა, ამტვრევენ და ანადგურებენ იქაურობას... დამთავრდება ციტრუსების ხეზონი და ვნახოთ, მერე რა იქნება...

გოჩა ხარატიშვილი.

ჯიშები გვაქვს, თუ მივხედეთ...

ხელეძციის მეთოდი დიდი ხანია ცნობილია. ორი ახალი ჯიშის ლიმონს, რომლებიც საქართველოს მეცნიერებმა გამოიყვანეს და უწოდეს „გურია“ და „ხაჭართველო“. როგორც უთხრეს საქინფორმის კორესპონდენტს ჩაისა და სუბტროპიკული კულტურების სამეცნიერო-საწარმოო გაერთიანების ჩაქვის ფილიალში, სადაც მომდინარეობდა ახალი ჯიშების ხაწარმოო გამოცდა, მათი პირველი მოსავალი აიღეს. მეცნიერთა და სპეციალისტთა პროგნოზი ციტრუსოვანთა პლანტაციების ახალმოსახლეთა ჩინებული გემოვანი და ბიოლოგიური თვისებების შესახებ დადასტურდა.

ჩვენი მთა-ბარის ამბები

„ჭიროსმანის მეგობრების“ დახმარება

16 იანვარს თბილისის „ჩაის ხახლში“ საერთაშორისო ასოციაცია „ჭიროსმანის მეგობრებმა“ მოაწყო ცნობილი ქართველი მხატვრების ნამუშევრების საქველმოქმედო გამოფენა-აუქციონი. აუქციონზე შემოსული თანხა მოხმარდება აფხაზეთში დაღუპული ქართველი მეომრების ოჯახებს.

თეიმურაზ ნიკოლაიშვილის ფოტო

მოსახლეობა ხელფასს, პენსიებს მიიღებს

იმის მიუხედავად, რომ რუსეთიდან ჯერჯერობით არ ჩამოსულა ნაღდი ფულის მოსალოდნელი პარტია, საქართველოში მოსახლეობა ხელფასს, პენსიებს მიიღებს. როგორც ქვეყნის ეროვნული ბანკის პრეზიდენტმა დემურ დვალიშვილმა თქვა, ეს მოხდება ხარეზერვო ხახსრების ხარჯზე, რაც, რა თქმა უნდა, ქმნის გარკვეულ სიძნელეებს მუშაობაში. თავად პრეზიდენტი იმედოვნებს, რომ უახლოეს ხანში დადებითად გადაწყდება რუსეთის მიერ საქართველოსათვის ფულადი კრედიტის გამოყოფის საკითხი.

დაზუსტება

„საქართველოს რესპუბლიკის მინისტრთა კაბინეტის შესახებ“ საქართველოს რესპუბლიკის 1992 წლის 22 დეკემბრის კანონში (იხ. 1992 წლის 30 დეკემბრის გაზეთი „საქართველოს რესპუბლიკა“), მეოთხე თავში, საქართველოს რესპუბლიკის კომიტეტის ნუსხაში, უნდა იკითხებოდეს — **მიწის რესურსების და მიწის კადასტრის კომიტეტი.** საქინფორმი.

ვიყიდი

20 ს8-ზე მეტი სიგრძის ადამიანის თმას.

მისამართი: თბილისი, რკინიგზის ცენტრალური კვანძი, მე-2 სართული.

თმის მიმღები პუნქტი მუშაობს შაბათ-კვირას.

სტატუს-კვო არ დარღვეულა

ინგლისელმა ნაიჯელ შორტმა და ჰოლანდიელმა იან ტიმანმა ესპანეთში მიმდინარე მსოფლიო ჩემპიონობის პრეტენდენტთა ფინალური მატჩის კიდევ ორი — მეხუთე და მეექვსე პარტია გაითამაშეს, რომლებიც ყაიმით დასრულდა.

ბრიტანელი დიდოსტატი ინარჩუნებს ერთქულიან უპირატესობას — 3,5:2,5.

ევროპის სტადიონებზე

ბრძოლდება ევროპის ქვეყნების ეროვნული ჩემპიონატები ფეხბურთში.

იტალია. ლიდერმა — „მილანმა“ მასაროს ერთადერთი გოლის წყალობით სტუმრად სძლია „ბრეშიას“ და კვლავ 8 ქულით უსწრებს უახლოეს მდევარს — „ინტერს“.

„მილანს“ 1991 წლის ნოემბრის შემდეგ თამაში არ წაუგია. მისი დაუმარცხებელი მატჩების სერია უკვე 51 შეხვედრას შეადგენს.

ესპანეთი. სატურნირო ცხრილს სათავეში უდგანან ლა-კორუნიას „დეპორტივო“ და „ბარსელონა“, რომლებმაც მორიგ ტურში ერთნაირი ანგარიშით — 2:1 გაიმარჯვეს შესაბამისად „ოვიედოსთან“ და „ოსასუნასთან“.

მესამე ადგილზე მყოფმა მადრიდის „რეალმა“ ფრედ — 1:1 ითამაშა „ატლეტიკოსთან“.

საფრანგეთი. დაწინაურდა „მონაკო“, რომელმაც სტუმრად 2 ქულა ჩაიწერა „ნიმთან“ წარმატების შემდეგ — 1:0. გოლი კლინსმანმა გაიტანა. 1 ქულით ნაკლები მოაგროვა „ნანტმა“.

თბილისელებ... ბადალი არ... ჰყავდათ

თბილისი, გორი, ას... ასეთი თანამიმდევრობი... ლდა საპრიზო ადგილები... საჭიდაო კომპლექსში დ... ბულ ქვეყნის ძიუდოისტე... რე ეროვნული პირველო... დურ ჩათვლაში.

პირადმა ტურნირმა სა... ლოს ჩემპიონობა მოუტან... ლებს — გიორგი ვაზაგაშვ... ანატოლი ავაზნელს, თბილ... — სოსო ლიპარტელიან... შერაზდიშვილს, მეკვლე... რაძესა და ზაზა დაბრუნდ...

სულ ტატამზე გამოვიდა... ნდის ასამდე ძიუდოისტი.

მარცხი პირველსავე შეხვედრაში

ავსტრალიის ღია ჩ... ტის პირველი წრე უკან... აღმოჩნდა ლელა მესხ... ქართველი ჩოგბურთელი... რტაში დამარცხდა ფრან... ლი ტოზიასთან და მაყუ... ბში გადაინაცვლა.

მისი ბედი გაიზიარეს ტურნირის ფავორიტებმა... მანელმა ბორის ბეკერმა... რიკელმა ივან ლენდლმა, ... ბიც უკვე გამოეთიშნენ პრიზისთვის ბრძოლას.

ცხოვრება

შალვა ჩაგუნავა

გარდაიცვალა შალვა ჩაგუნავა, ... ლი დოკუმენტური კინოს ერთ-ერთი ... მდებელი. კინემატოგრაფოსტატი რიგებს ... ალდა კინოხელოვნების ამაგდარი, ... რეჟისორი, რომელმაც საინტერესო ... ალსავსე დიდი შემოქმედებითი გზა გა...

შალვა ჩაგუნავას შემოქმედებითი ბიოგრაფია ქართული ... ფორმირების, ანუ ოციან წლებში იწყება. იგი მწერალთა ... შირის საზურით მოვიდა სახკინოში, ახლად დებადებულ ... ტოგრაფში და უმწიფარლად ემსახურა თავის საქმეს.

მან შთამომავლობას შემოუნახა ჩვენი თანამედროვეების ... ხალი სახეები. შექმნა საქართველოს გამორჩეულ მცოდნე, ცნ... მწერალთა და საზოგადო მოღვაწეთა საინტერესო კინემატ... უოული პორტრეტები: ივანე ჯავახიშვილი და ნიკო კეცხო... გალაქტიონ ტაბიძე და კონსტანტინე გამსახურდია, გიორგი ... ონიძე და მირზა გელოვანი.

დიდ სამამულო ომში შ. ჩაგუნავა ყირიმის, ამიერკავკასიის ... ჩრდილოეთ კავკასიის ფრონტების მოქმედ არმიებში გაზ... ჯაგუნებს ხელმძღვანელობდა, გადაიღო ფილმები „კავკასია“, ... ნერალი ჩანჩიბაძე“, „არ დაიდარდო, დედაო“, „ლენინგრადის ... მცველები“, „სტალინგრადის ეპოპეა“. ავტორია ასობით ... მეტი დოკუმენტური ფილმისა, ხუთასამდე კინოჟურნალის ... კინონარკვევისა. ჩინებულია მისი რეპორტაჟები ხვანეთზე, ხ... რეთზე, მთათუშეთზე. ფეხით, კინოკამერით შემოიარა მთელ... ქართველო.

შ. ჩაგუნავას ბევრი სურათი წარმატებით გავიდა საკავშირო ... მსოფლიო კინოფესტივალებზე. 1956 წელს ვენეციაში საერთაშორ... კინოფესტივალზე მისმა ფილმმა „ალაზნის ველმა“ საპატიო დი... ლომი და ხანზღვარგარეთის პრესის მაღალი შეფასება დაიმსახ... „ხევსურეთი — მთის გაცოცხლება“ რეჟისორის ბოლო ... შევარი ხევსურეთის, მისი სადღეისო პრობლემების ამსახველ... ნებული ნაწარმოებია.

ხანართველოს ძნელბედობის ჟამს იგი დიდი შემართებით ... და და ქმნიდა ძვირფას დოკუმენტურ მასალებს თავისუფალ ... ქართველოს შენებისათვის.

ღვაწლმოსილ შემოქმედს ბევრი ჩანაფიქრი განუხორციელებ... დარჩა. დახრულდა ხიცოცხლე სამშობლოს სიყვარულით გ... თებული კაცისა, რომლის დიდ ღვაწლსა და ამაგს მადლიერ... როველი ერი სათუთად შეინახავს.

კინოკონცერნი „ქართული ფილმი“, საქართველოს ... ნემატოგრაფისტთა კავშირი, კინოსტუდია „მოსკინ...

ლერი ჭანტურია

გარდაიცვალა გალის სახურსათო კომბინატის დირექტორი ... პლატონის ძე ჭანტურია.

დაიბადა 1939 წელს ქ. გალში. საშუალო სკოლის დამთავ... შემდეგ სწავლობდა თბილისის ზოოტექნიკურ ინსტიტუტში, ... მიიღო ინჟინერ-ზოოტექნიკოსის სპეციალობა.

სხვადასხვა დროს მუშაობდა ხელმძღვანელ თანამდებობებ... იყო ყარა-ბუნკთა საწარმოო წამოწყების, ადგილობრივი მ... ლობის კომბინატისა და თევზის გადამმუშავებელი ქარხნის ... ქტორი. წლების მანძილზე ხელმძღვანელობდა სოფელ განახ... საზოგადოებრივი მეურნეობის კოლექტივს. უკანასკნელ ხან... ინიციატივით რაიონში აშენდა შესანიშნავი სახურსათო კომ... რომლის დირექტორადაც მუშაობდა ხიცოცხლის ბოლომდე.

წავიდა ჩვენგან შესანიშნავი მოქალაქე, მეოჯახე და მეგ... ხამშობლოს უხანგრძლივ მოყვარული ადამიანი. წავიდა დ... გულოვა უნათო მწუხარება და მარადიული ხსოვნა.

მეგობ...

თბილისის საბაზრო ეკონომიკისა და სამართლის ინსტიტუტის რექტორატი, პროფესორ-მასწავლებლები და სტუდენტები მწუხარებით იუწყებიან, რომ აფხაზეთში გმირულად დაიღუპა ... ავე ინსტიტუტის იურიდიული ფაკულტეტის მეორე კურსის სტუდენტი

გია შიხიაშვილი

და სამძიმარს უცხადებენ განსვენებულის ოჯახს.

მოქალაქეებისა და საქმიანი წრეების საყურადღებოდ!

"თბილკომბანკი" თბკბ "TBILCOMBANK"

გრაფიკი „თბილკომბანკი“-ს მორიგი გამოშვების 3, 6, 9 თვის და 1, 2, 3 წლის ვადიანი სადეპოზიტო სერთიფიკატების რეალიზაცია შემდეგი საპროცენტო განაკვეთებით:

3 თვის ვადით	13%
6 თვის ვადით	28%
9 თვის ვადით	43%
1 წლის ვადით	60%
2 წლის ვადით	150%
3 წლის ვადით	260%

სადეპოზიტო სერთიფიკატი ესაა ფასიანი ქაღალდი, რომლის მეშვეობითაც თქვენ შეგიძლიათ მოახდინოთ ანგარიშსწორება, გაყიდოთ ან გადააფორმოთ. ესაა ბანკის მიერ გამოშვებული ინფლაციისაგან დაცული ახალი ფულადი საშუალება. მისი შეძენა შეგიძლიათ როგორც გადარიცხვით, ასევე ნაღდი ანგარიშსწორებით.

სერთიფიკატების ღირებულებაა 10 000-დან 100 000 მანეთამდე.

სადეპოზიტო სერთიფიკატის ნაღდი ანგარიშით შეძენის შემთხვევაში დარიცხული პროცენტების გაცემა მოხდება თავისუფლად კონვერტირებული ვალუტით

თბილისის კომერციული ბანკი — „თბილკომბანკი“ შეიძენს მოსახლეობისაგან თავისუფლად კონვერტირებულ ვალუტას, ყველაზე მაღალი საბანკო კურსით:

1 ა.შ.შ. დოლარი ($) — 505 მანეთი. 1 გერმანული მარკა (Dm) — 295 მანეთი.

„თბილკომბანკი“-ს რეკვიზიტები: საკორესპონდენტო ანგარიში №700161513 საქ. ეროვნული ბანკი, მფო 522867

მისამართი: თავისუფლების მოედანი შ. დადიანის ქ. №2 (მე-3 სართული). ტელეფონები: 98-53-97, 98-47-70, 98-85-92, 98-85-93, 98-85-94.

„ბეა–MS“

„ბონზაი“ თქვენს ოჯახში

ჯუჯა ხეების გამოფენა მაიორშარზე

ყოველნაირი ხე, დედამიწაზე რაც ხარობს, თქვენ შეგიძლიათ იმდენად დაპატარაოთ, რომ სულ რამდენიმე კვადრატული მეტრის ფართობზე გაიხაროთ იაპონური წესით, რომელსაც „ბონზაი“ ეწოდება.

ჟურნალ „საქართველოს ბუნებასთან“ არსებულ მცირე საწარმო „ბუნებას“ იაპონიიდან საჩუქრად ჩამოუტანეს ჯუჯა ხეების გამოყვანის წესების მცირე მოცულობის, უხვად დასურათებული წიგნი. მისი ტექსტი, ფოტოსურათები მკაფიოდ გვიჩვენებენ, როგორი წესით და მეთოდით ახერხებენ იაპონელები ძალზე მცირე ფართობზე საოცრად მსხმოიარე ხეხილის ბაღის გაშენებას.

ჯიგნს ეწოდება „ჯუჯა ხეების გამოყვანა იაპონურად“. ქართულ ენაზე თარგმნა ლალი მამოშვილმა. გამომცემელია მცირე საწარმო „ბუნება“.

ჩვენს გასაჭირზე

ია კალანდარიშვილი.

ცნობილია, რომ სახამართლო-სამედიცინო ექსპერტიზა ხელს უწყობს სახამართლო-საგამოძიებო ორგანოებს კანონიერების აღსრულებაში. ექიმები, რომლებიც სამედიცინო საკითხებს იურიდიულ სიფუძველზე წყვეტენ, ადამიანის ჯანმრთელობისა და ხიცოცხლის ბედუოფის შემოხვევაში მუშაობენ. საქართველოს ჯანმრთელობის დაცვის სამინისტროს სასამართლო მედიცინის სამეცნიერო-პრაქტიკულ ცენტრში. ცენტრის დირექტორს, მედიცინის მეცნიერებათა კანდიდატს, დოცენტ ზაზა ოძრუშვილს ესაუბრება ჩვენი კორესპონდენტი.

— **ვინაიდან** ჩვენ უშუალოდ საგამოძიებო ორგანოებს ვემსახურებით და ვართ სასამართლო-სამედიცინო ექსპერტიზა-მოვალეობა განსაზღვრულია სისხლის სამართლის საპროცესო კოდექსით, ჩვენთან ყველა გამოსაკვლევი გვემი თუ ობიექტი შემოდის საგამოძიებო ორგანოების მომართვითა და დადგენილებებით. ამდენად, გვამების გამოკვლევისა და სხვადასხვა ნივთმტკიცებების, ასევე ცოცხალ პირთა შემოწმების დასკვნები წარედგინებათ საგამოძიებო ორგანოებს მათ მიერ დასმული საკითხებიდან გამომდინარე. ბევრს აინტერესებს არის თუ არა შიშილით სიკვდილის შემთხვევები. სრული პასუხისმგებლობით ვაცხადებ, რომ თბილისში უკანასკნელი თვეების მანძილზე გამოკვლეულ გვამთა შორის არცერთზე არ გამოგვიტანია დასკვნა, რომელიც ასახავდეს შიშილით სიკვდილს.

რაც შეეხება იმ მოქალაქეების გვამების რაოდენობას, რომლებიც უპატრონონი (მაწანწალები და მარტოხელები) არიან, ამჟამად ოცდაბუთია.

უპატრონო გვამების დამარხვა რატომღაც დღემდე რესპუბლიკის ჯანმრთელობის დაცვის სამინისტროს მიერ გამოუფიცელი ფინანსებით ხდება. ყველა ცივილიზებულ ქვეყანაში კი ამ საქმეს ქალაქის მუნიციპალიტეტი პატრონობს. საქართველოს ნებისმიერ კუთხეში, ქალაქი იქნება ეს, რაიონი, სოფელი თუ რაიმე სხვა დასახლება, ასეთ გვამებს ადგილობრივი მმართველობა უვლის. გაუგებარია, რატომაა თბილისი გამონაკლისი. ჯანმრთელობის დაცვის სამინისტროს ხელმძღვანელობის ყურადღება თუ არა, და ფირმა „ჰერმესის“ მეცადინეობა, ეს პრობლემა გადაუჭრელი დარჩებოდა. ფირმა „ჰერმესის“ დირექტორის დარეჯან ბეჟუაშვილის დიდი მადლობელი ვართ. დღესაც ორხიდიანი ავტომანქანები გამოგზავნა მუხათგვერდის სასაფლაოზე გამოყოფილ ტერიტორიაზე მიცვალებულთა გადასატანად და დასამარხად.

— ბატონო ზაზა, თქვენ დაუფარავად უცხადებთ პრეტენზიებს დედაქალაქის მერიას...

— შემიძლია ვთქვა, რომ ეს საკითხი ჯანმრთელობის დაცვის სამინისტრომ, კერძოდ მინისტრის მოადგილემ ავთანდილ ჯორბენაძემ თბილისის მერიის წინაშე დააყენა ჯერ კიდევ შარშან ივნისში. მომართვის ტექსტში მითითებული იყო, რომ ქალაქის მერიას უნდა ეთავა უპატრონო გვამების გადატანა-დამარხვა. სამწუხაროდ, პასუხად სამინისტრომ ასეთი შინაარსის წერილი მიიღო „...შეგახსენებთ, რომ ქ. თბილისის ჯანმრთელობის დაცვის სამმართველოსადმი დაქვემდებარებული დაწესებულებები არ იმყოფებიან საქალაქო ბიუჯეტზე და ამასთანავე ქალაქში არსებული მძიმე ფინანსური მდგომარეობის გამო ქალაქის მერია მოკლებულია ამ მიზნით თანხების გამოყოფის შესაძლებლობას“. წარმოიდგინეთ, ისიც კი არ გაარკვიეს, რომ ჩვენ რესპუბლიკური დაქვემდებარებისანი ვართ და არა თბილისის ჯანმრთელობის დაცვის სამმართველოსი. ალბათ კომენტარი ზედმეტია... არადა, თანხა, რომელიც საჭიროა ამ საქმისათვის, დიდი არ არის და მიგვაჩნია, რომ ქალაქის მერია მას იოლად გაწვდება.

— დღევანდელი ეკონომიკური სიდუხჭირიდან გამომდინარე ბევრ ოჯახს უჭირს გარდაცვლილთა რიტუალების აღსრულება.

— სამწუხაროდ, მართალი ბრძანდებით. საერთოდ უპატრონო გვამების უმრავლესობა გადის როგორც უცნობი გვამები სახელის, გვარისა და მისამართის გარეშე. მაგრამ ბოლო ხანებში ისეთი შემთხვევები გახშირდა, რომ გარდაცვლილის ვინაობა ცნობილია, მაგრამ მაინც ჩვენი ხარჯით იმარხება. ეტყობა, ახლობლებს აღარ ძალუძთ მიცვალებულთა დასაფლავება, რაც დაკავშირებულია უამრავ ფინანსურ პრობლემასთან. წინათ მარტოხელა ადამიანს მეზობლები და ნაცნობები მარხავდნენ. დღეს კი... ხომ გაგიგონიათ, მკვდარი მკვდარს აეკიდა, საფლავამდე მიმიყვანეო, — ისეა ჩვენი საქმე.

დაშმარხავი მკვდრები

ობიექტი შემოდის საგამოძიებო ორგანოების მომართვითა და დადგენილებებით. ამდენად, გვამების გამოკვლევისა და სხვადასხვა ნივთმტკიცებების, ასევე ცოცხალ პირთა შემოწმების დასკვნები წარედგინებათ საგამოძიებო ორგანოებს მათ მიერ დასმული საკითხებიდან გამომდინარე. ბევრს აინტერესებს არის თუ არა შიშილით სიკვდილის შემთხვევები. სრული პასუხისმგებლობით ვაცხადებ, რომ თბილისში უკანასკნელი თვეების მანძილზე გამოკვლეულ გვამთა შორის არცერთზე არ გამოგვიტანია დასკვნა, რომელიც ასახავდეს შიშილით სიკვდილს.

რაც შეეხება იმ მოქალაქეების გვამების რაოდენობას, რომლებიც უპატრონონი (მაწანწალები და მარტოხელები) არიან, ამჟამად ოცდაბუთია.

უპატრონო გვამების დამარხვა რატომღაც დღემდე რესპუბლიკის ჯანმრთელობის დაცვის სამინისტროს მიერ გამოუფიცელი ფინანსებით ხდება. ყველა ცივილიზებულ ქვეყანაში კი ამ საქმეს ქალაქის მუნიციპალიტეტი პატრონობს. საქართველოს ნებისმიერ კუთხეში, ქალაქი იქნება ეს, რაიონი, სოფელი თუ რაიმე სხვა დასახლება, ასეთ გვამებს ადგილობრივი მმართველობა უვლის. გაუგებარია, რატომაა თბილისი გამონაკლისი. ჯანმრთელობის დაცვის სამინისტროს ხელმძღვანელობის ყურადღება თუ არა, და ფირმა „ჰერმესის“ მეცადინეობა, ეს პრობლემა გადაუჭრელი დარჩებოდა. ფირმა „ჰერმესის“ დირექტორის დარეჯან ბეჟუაშვილის დიდი მადლობელი ვართ. დღესაც ორხიდიანი ავტომანქანები გამოგზავნა მუხათგვერდის სასაფლაოზე გამოყოფილ ტერიტორიაზე მიცვალებულთა გადასატანად და დასამარხად.

— ბატონო ზაზა, თქვენ დაუფარავად უცხადებთ პრეტენზიებს დედაქალაქის მერიას...

— შემიძლია ვთქვა, რომ ეს საკითხი ჯანმრთელობის დაცვის სამინისტრომ, კერძოდ მინისტრის მოადგილემ ავთანდილ ჯორბენაძემ თბილისის მერიის წინაშე დააყენა ჯერ კიდევ შარშან ივნისში. მომართვის ტექსტში მითითებული იყო, რომ ქალაქის მერიას უნდა ეთავა უპატრონო გვამების გადატანა-დამარხვა. სამწუხაროდ, პასუხად სამინისტრომ ასეთი შინაარსის წერილი მიიღო „...შეგახსენებთ, რომ ქ. თბილისის ჯანმრთელობის დაცვის სამმართველოსადმი დაქვემდებარებული დაწესებულებები არ იმყოფებიან საქალაქო ბიუჯეტზე და ამასთანავე ქალაქში არსებული მძიმე ფინანსური მდგომარეობის გამო ქალაქის მერია მოკლებულია ამ მიზნით თანხების გამოყოფის შესაძლებლობას“. წარმოიდგინეთ, ისიც კი არ გაარკვიეს, რომ ჩვენ რესპუბლიკური დაქვემდებარებისანი ვართ და არა თბილისის ჯანმრთელობის დაცვის სამმართველოსი. ალბათ კომენტარი ზედმეტია... არადა, თანხა, რომელიც საჭიროა ამ საქმისათვის, დიდი არ არის და მიგვაჩნია, რომ ქალაქის მერია მას იოლად გაწვდება.

— დღევანდელი ეკონომიკური სიდუხჭირიდან გამომდინარე ბევრ ოჯახს უჭირს გარდაცვლილთა რიტუალების აღსრულება.

— სამწუხაროდ, მართალი ბრძანდებით. საერთოდ უპატრონო გვამების უმრავლესობა გადის როგორც უცნობი გვამები სახელის, გვარისა და მისამართის გარეშე. მაგრამ ბოლო ხანებში ისეთი შემთხვევები გახშირდა, რომ გარდაცვლილის ვინაობა ცნობილია, მაგრამ მაინც ჩვენი ხარჯით იმარხება. ეტყობა, ახლობლებს აღარ ძალუძთ მიცვალებულთა დასაფლავება, რაც დაკავშირებულია უამრავ ფინანსურ პრობლემასთან. წინათ მარტოხელა ადამიანს მეზობლები და ნაცნობები მარხავდნენ. დღეს კი... ხომ გაგიგონიათ, მკვდარი მკვდარს აეკიდა, საფლავამდე მიმიყვანეო, — ისეა ჩვენი საქმე.