ლელო

საქართველოს სსრ ფიზიკური კულტურისა და სპორტის სახელმწიფო კომიტეტის ორგანო

ЛЕЛО ОРГАН ГОСУДАРСТВЕННОГО КОМИТЕТА ГРУЗИНСКОЙ ССР ПО ФИЗИЧЕСКОЙ КУЛЬТУРЕ И СПОРТУ

13 ოქტომბერი, შაბათი. 1990 წ. № 195 (10864) ფასი 3 კაპ.

გამოდის 1934 წლის 13 აპრილიდან

ქვეუნის ეჭვს ჭალაჭში დამთავრდა კალათბურთელ ვაჟთა 58-ე საკავშირო ჩემპიონატის პირველი ეტაპის პირველი წრის მატჩები. გთავაზობთ უველა შეხვედრის ანგარიშსა და სატურნირო ცხრილებს:

I ჯგუფი (ნერიუნგრი)

ცსკა — „შახტიორი“ (ნერიუნგრი) 117:91, ასკ (კიევი) — „ლოკომოტივი“ (ნოვოსიბირსკი) 84:75; ცსკა — „ლოკომოტივი“ 115:92, ასკ — „შახტიორი“ 85:69; ცსკა — ასკ 88:85, „ლოკომოტივი“ — „შახტიორი“ 100:81.

	თ.	მ.	წ.	ქ.
ცსკა	3	3	0	6
ასკ	3	2	1	5
„ლოკომოტივი“	3	1	2	4
„შახტიორი“	3	0	3	3

II ჯგუფი (სარატოვი)

„იმპულსი“ (კრასნოდარი) — „კალევი“ (ტალინი) 102:90, „დინამო“ (მოსკოვი) — „ავტოტრანსპორტნიკი“ (სარატოვი) 119:87, „დინამო“ — „იმპულსი“ 95:74, „ავტოტრანსპორტნიკი“ — „კალევი“ 108:101, „დინამო“ — „კალევი“ 95:77, „ავტოტრანსპორტნიკი — „იმპულსი“ 101:93.

„დინამო“	3	3	0	6
„ავტოტრანსპორტნიკი“	3	2	1	5
„იმპულსი“	3	1	2	4
„კალევი“	3	0	3	3

III ჯგუფი (ტაგანროგი)

„სპარტაკი“ (ლუგანსკი) — რტი (მინსკი) 92:89. „ბუდიველნიკი“ (კიევი) — „კრასნი კოტელშჩიკი“ (ტაგანროგი) 107:75; რტი—„კრასნი კოტელშჩიკი“ 114:97; „ბუდიველნიკი“ — „სპარტაკი“ 98:84. „კრასნი კოტელშჩიკი“ — „სპარტაკი“ 86:83, „ბუდიველნიკი“ — რტი 99:72.

„ბუდიველნიკი“	3	3	0	6
„სპარტაკი“	3	1	2	4
რტი	3	1	2	4
„კრ. კოტელშჩიკი“	3	1	2	4

IV ჯგუფი (ტაშკენტი)

„დინამო“ (ფრუნზე) — „დინამო“ (თბილისი) 93:81, ასკ (ალმა-ათა) — „უზსტროიმეხანიზაცია“ (ტაშკენტი) 92:70, „უზსტროიმეხანიზაცია“ — „დინამო“ (თბილისი) 83:81, ასკ — „დინამო“ (ფრუნზე) 107:90; ასკ — „დინამო“ (თბილისი) 113:93, „უზსტროიმეხანიზაცია“ — „დინამო“ (ფრუნზე) 91:72.

ასკ	3	3	0	6
„უზსტროიმეხ“.	3	2	1	5
„დინამო“ (ფრუნზე)	3	1	2	4
„დინამო“ (თბილისი)	3	0	3	3

V ჯგუფი (ირკუტსკი)

ნკი (ნიკოლაევი) — „სტროიტელი“ (კუიბიშევი) 92:63, „სტროიკერამიკა“ (დონეცკი) — „სტროიტელი“ (ირკუტსკი) 111:105; „სტროიტელი“ (კუიბიშევი) — „სტროიკერამიკა“ 104:89, „სტროიტელი“ (ირკუტსკი) — ნკი 100:87. ნკი — „სტროიკერამიკა“ 102:92 „სტროიტელი“ (კუიბიშევი) — „სტროიტელი“ (ირკუტსკი) 100:98.

ნკი	3	2	1	5
„სტროიტ“. (კუიბიშევი)	3	2	1	5
„სტროიკერამიკა“	3	1	2	4
„სტროიტ“. (ირკუტსკი)	3	1	2	4

VI ჯგუფი (ლიუბერცი)

„სპარტაკი“ (ლენინგრადი) — ასკ (რიგა) 124:82. ვეფ (რიგა) — „სტროიტელი“ (მოსკოვის ოლქი) 113:97, ვეფ-ასკ 121:74, „სპარტაკი“ — „სტროიტელი“ 87:82; ვეფ—„სპარტაკი“ 97:92, „სტროიტელი“—ასკ 105:104.

ვეფ	3	3	0	6
„სპარტაკი“	3	2	1	5
„სტროიტელი“	3	1	2	4
ასკ	3	0	3	3

პირველი ეტაპის მეორე წრის მატჩები ისევ ექვს სხვადასხვა ქალაქში გაიმართება. თბილისის დინამოელები ამჯერად ფრუნზეში იასპარეზებენ. შეხვედრები ჩატარდება 17-19 ოქტომბერს.

საკავშირო პირველობა კალათბურთში

პირველი ეტაპი, პირველი წრე

პრეტენდენტთა ტურნირზე

მდგომარეობა ფრიად გუნდოვანია

ბორჯომში დასასრულს მიუახლოვდა პრეტენდენტების ტურნირი, მდგომარეობა კი ფრიად ბუნდოვანია.

მეოთხე ტურში რამდენადმე შეფერხდა ლიდერი — გალიამოვა. იგი თეორებით აქტიურად თამაშობდა კახიანთან, ერთ მომენტში ლაზიერის საინტერესო შეწირვაც განახორციელა ეტლსა და მსუბუქ ფიგურაში. კახიანი, რომელიც წარუმატებელი სტარტის შემდეგ გაცილებით უკეთ თამაშობს, კარგად იცავდა თავს. მან არ მოინდომა მატერიალური მონაპოვარის შენარჩუნება, მალე აღადგინა წონასწორობა და თანაბარ პოზიციაში მეტოქეები აყიმზე შეთანხმდნენ. იოსელიანმა შავებით უარესი პოზიცია მიიღო მარიჩთან, მაგრამ თანდათანობით გამოისწორა მდგომარეობა. ეს შეხვედრაც აყიმით დამთავრდა. თავისებური კურიოზია, რომ ისეთი ენერგიული და შემართებული სტილის მოჭადრაკე, როგორიც ნანა იოსელიანია, ყოველ პარტიაში ბოლომდე იბრძვის, ზოგჯერ ძალიან ახლოსაა მოგებასთან, მაგრამ პირველი ოთხი პარტია, მაინც, აყიმით დაასრულა. გაფრინდაშვილმა შავებით თავიდანვე გაართულა ბრძოლა კლიმოვა-რიჰტროვასთან. ჩეხოსლოვაკიელი მოჭადრაკე არ დაელოდა პოზიციურ მარწუხებში მოქცევას და ფიგურა შეწირა ორ პაიკში. მაშინ მსოფლიო ექსჩემპიონმა უკუაგდო დროებით გაკეტურებული თეთრების ძალები და გაიმარჯვა. რაც დრო გადის, სულ უფრო უკეთ თამაშობს ეკატერინე, რომელსაც ტურნირის დაწყებამდე არავინ თვლიდა სპრინტზე ადგილების პრეტენდენტად. ჩინელმა შეავიწროვა ახმილოვსკაიას ფიგურები, ჯერ ერთი პაიკი მოიგო, შერე მეორე და, ბოლოს, გიმარჯვა.

მეხუთე ტური აღინიშნა იოსელიანის პირველი გამარჯვებით და გალიამოვას პირველი წაგებით. იოსელიანმა ინგლისური დასაწყისის თავისებურ ვარიანტს მიმართა და თანდათანობით შეავიწროვა მეტოქე. მან გახსნა ხაზი მეფის ფრთაზე და პირდაპირი იერიში დაიწყო. ლიდერი ბევრს ეცადა მდგომარეობის გამოსწორებას, მაგრამ ქართველი მოჭადრაკე ბოლომდე ზუსტად თამაშობდა და გაიმარჯვა კიდეც. სი ჟუნმა გაფრინდაშვილთან შავებით ძველინდურ დაცვას მიმართა. საინტერესოა, რომ იგივე დებიუტი გათამაშდა ამ მეტოქეებს შორის ზაფხულში კუალა-ლუმპურის საზონათაშორისო ტურნირში. მაშინ შეხვედრა გაფრინდაშვილის გამარჯვებით დამთავრდა, ახლა კი პარტია სხვაგვარად წარიმართა. გაფრინდაშვილი, ცხადია, მოგებისკენ მიისწრაფოდა. მან უარი თქვა როკჩე და მეფის ფრთაზე შეტევის მომზადებას შეუდგა. ამის საპასუხოდ ჩინელი აქტიურად თამაშობდა ბრძოლის საპირისპირო უბანზე. მან ხარისხი შეწირა და სანაცვლოდ ორი პაიკი მიიღო. პარტიის მეორე ნახევარში გაფრინდაშვილს, რომელიც ცაიტნოტში მოხვდა, შეცდომა მოუვიდა. შავებმა უკეთესი ენდშპილი მიიღეს და მოიგეს კიდეც ეს მნიშვნელოვანი პარტია. ყაიმზე შეთანხმდნენ კახიანი-კლიმოვა-რიჰტროვა და ახმილოვსკაია-დინალდსონი — მარიჩი.

ახლა იოსელიანი ერთადერთი დაუმარცხებელი მონაწილეა. სამ მოჭადრაკეს (ახმილოვსკაიას, კახიანსა და კლიმოვას) უკვე აღარა აქვს საპრიზო ადგილებისთვის ბრძოლის შესაძლებლობა, დანარჩენი ხუთი მონაწილე კი პირველ და მეორე ადგილებზე გასვლის მეტ-ნაკლებ პრაქტიკულ თუ თეორიულ შანსებს ინარჩუნებს.

ახლა მონაწილეთა სატურნირო მდგომარეობა ასეთია.

	მ.	უ.	წ.	ქ.
გალიამოვა	3	1	1	3,5
სი ჟუნი	3	1	1	3,5
იოსელიანი	1	4	0	3
გაფრინდაშვილი	2	1	2	2,5
მარიჩი	1	3	1	2,5
ახმილოვსკაია	1	2	2	2
კახიანი	0	3	2	1,5
კლიმოვა	0	3	2	1,5

მატჩი მსოფლიო პირველობაზე

მწვრთნელის ვარიანტმაც ვერ უშველა

ესპანური პარტიის ის ვარიანტი, რომელიც კასპაროვმა და კარპოვმა მეორე ტურში გაითამაშეს, მსოფლიო ექსჩემპიონის მთავარი მწვრთნელის დიდოსტატ იგორ ზაიცევის სახელს ატარებს. კარპოვი ადრეც არაერთგზის იყენებდა ამ დაცვის სისტემას, რომელსაც მყარი და საიმედო ვარიანტის რეპუტაცია აქვს. ამჯერად კი ბრძოლა ისე წარიმართა, რომ ექსჩემპიონს თავისი თანაშემწის რეკომენდაციამაც ვერ უშველა.

შეიქმნა პოზიცია, სადაც თეორებს უკვე მეთერთმეტე სვლაზე შეუძლიათ პარტიის ყაიმით დამთავრება სვლების გამეორების გზით. „ასეთი საშუალებისთვის ადრე ბევრ მოჭადრაკეს მიუმართავს, მაგრამ კარპოვი, გასაგებია, ასეთ შედეგზე არც ფიქრობდა. კარგა ხანს მეჰყვებოდა გაკვალულ გზას, რომელმაც მას კარგი სამსახური გაუწია გაზაფხულზე იან ტიმანთან პრეტენდენტთა ფინალურ მატჩში. მაშინ ჰოლანდიელი დიდოსტატი ყოველნაირად ამწვავებდა ბრძოლას, მაგრამ საბოლოოდ მაინც ვერაფერს ხდებოდა.

მე-19 სვლამდე მეტოქეები იმეორებდნენ ადრინდელ რეკომენდაციებს. მე-19 სვლაზე მსოფლიო ჩემპიონმა ახალი, საინტერესო გაგრძელება გამოიყენა — პაიკით ითამაშა და განამტკიცა საკუთარი ცენტრი. ამ ახლებური გაგრძელებით თავიდანვე აღიკვეთა შავების კონტრიერიში შესაძლებლობა ცენტრალურ უჯრებზე. 25-ე სვლაზე, როცა შავებს თითქოსდა არაფერი ემუქრებოდა, კასპაროვმა წამოიწყო მოულოდნელი. მრავალსვლიანი ბრწყინვალე კომბინაცია. მისი საბოლოო შედეგი გარეგნულად არ იყო შავებისთვის სავალალო: მათ ორი მსუბუქი ფიგურა დარჩათ, თეორებს კი ეტლი და ორი პაიკი. ფორმალურად ეს მატერიალურ წონასწორობას ნიშნავდა, სინამდვილეში კი კარპოვის ძალები გაითიშნენ, ზოგი ალთას იყო, ზოგი — ბალთას. ექსჩემპიონი ბევრს ფიქრობდა, თუმცა ხსნის მონახვა შეუძლებელი აღმოჩნდა. 33-ე სვლაზე კასპაროვმა პაიკის წინსვლით საბოლოოდ დაასუსტა მეტოქის მეფის საფარი. მსოფლიო ჩემპიონს დიდი მატერიალური უპირატესობა დარჩა და 44-ე სვლაზე გაიმარჯვა კიდეც.

მრავალრიცხოვანი კომენტატორების საერთო აზრით, მსოფლიო ჩემპიონმა თავიდან ბოლომდე ბრწყინვალედ წარმართა ეს პარტია.

ანგარიში გახდა 1,5:0,5 კასპაროვის სასარგებლოდ. მესამე პარტიაში, რომელიც გუშინ გაიმართა, თეორებით კარპოვი თამაშობდა.

კამპომანესი არ არის ნიუ-იორკში

ნიუ-იორკი. საკლეს-ის კორესპონდენტმა მეორე პარტიის შესახებ აზრის გამოთქმა სთხოვა ამერიკელ დიდოსტატებს.

ჯოელ ბენჟამინი: „ეფექტური ბრძოლა იყო. კასპაროვმა ბრწყინვალედ ითამაშა. მან კარპოვის დაცვაში სისუსტეები აღმოაჩინა და ეფექტურად გამოიყენა ისინი. ექსჩემპიონმა რაიმე სიახლე თუ არ გამოიყენა ცუდად წაუვა საქმე. ფსიქოლოგიური უპირატესობა უკვე კასპაროვის მხარესაა“.

იასერ სეირავანი: „კასპაროვმა ესპანურ პარტიაში თვალსაჩინო თეორიული სიახლე შეიტანა. ჩემის აზრით კუს შეწირვა ნაადრევი იყო, მაგრამ კარპოვმა სიტუაცია ვერ გამოიყენა. ბრძოლის დასკვნითი ნაწილი ჩემპიონმა ბრწყინვალედ გათამაშა, კარპოვმა ახლა ორი ქულა უნდა აიღოს, ეს კი ერთობ ძნელი საქმეა“.

საბჭოთა დიდოსტატმა ალექსი სუეტინმა კასპაროვის თამაშს მეორე პარტიაში გენიალური უწოდა.

კარპოვის გუნდის უფროსმა ნიკოლოზ კროგიუსმა საკლეს-ის კორესპონდენტებთან საუბარში ნახევრადოფიციალური განცხადება გააკეთა. მისი აზრით, მატჩის პროცესში წამოჭრილ „პრინციპულ საკითხებს“ აქ, ნიუ-იორკში ვერავინ წყვეტს. კასპაროვი, როგორც ცნობილია, რუსეთის ცისფერ-თეთრწითელ დროშის ქვეშ გამოდის, კარპოვი კი ითხოვს წესის იმ პუნქტის გადახედვას, რომელიც მატჩის ფრედ დამთავრების შემთხვევაში ჩემპიონის სახელს კასპაროვს უნარჩუნებს. კროგიუსის აზრით ეს მოთხოვნები და პრეტენზიები კანონის თანახმად უნდა გადაწყდეს. ნიუ-იორკში კი არც ფიდე-ს პრეზიდენტი ფლორენსიო კამპომანესი იმყოფება და არც მის მიერ მატჩის ორგანიზაციისთვის გამოყოფილი პასუხისმგებელი პირები. მთავარ არბიტრს კი, კროგიუსის განცხადებით, ასეთი უფლებამოსილებანი არ გააჩნია. პრეტენდენტის გუნდის წარმომადგენელმა თავის ეს მოსაზრება გააცნო მატჩზე აკრედიტებულ უცხოელ ჟურნალისტებს და დათანხმდა საბჭოთა პრესაში გამოქვეყნებაზე.

საქართველოს სსრ უზენაესი საბჭოს პრეზიდიუმისაგან, მინისტრთა საბჭოს და საქართველოს კომპარტიის ცენტრალური კომიტეტის ცენტრალური კომიტეტისაგან

საქართველოს სსრ უზენაესი საბჭოს პრეზიდიუმი, მინისტრთა საბჭო და საქართველოს კომპარტიის ცენტრალური კომიტეტი ღრმა მწუხარებით იუწყებიან, რომ 75 წლისა გარდაიცვალა ლეგენდარული ქართველი ფეხბურთელი, გამოჩენილი საზოგადო მოღვაწე, თბილისის საპატიო მოქალაქე, სპორტის დამსახურებული ოსტატი, საქართველოს ფიზიკური კულტურის დამსახურებული მოღვაწე

ბორის სოლომონის ძე პაიჭაძე

და სამძიმარს უცხადებენ განსვენებულის ოჯახს.

საქართველოს სსრ მინისტრთა საბჭოში

შეიქმნა სპორტის დამსახურებული ოსტატის ბორის სოლომონის ძე პაიჭაძის დამკრძალავი სამთავრობო კომისია შემდეგი შემადგენლობით: ვაჟა ლორთქიფანიძე (თავმჯდომარე), ირაკლი ანდრიაძე, კახი ასათიანი, ნოდარ ახალკაცი, გურამ ბერიძე, გრიგოლ გაგუა, ნონა გაფრინდაშვილი, შოთა გორგოძე, ნუგზარ ენდელაძე, გერონტი კუბალეიშვილი, მიხეილ მესხი, სლავა მეტრეველი, ვაჟა ჟღენტი, დავით ყიფიანი, ვაჟა შუბლაძე, ალექსანდრე ჩივაძე, ოთარ წეროძე, მურთაზ ხურცილავა, გაიოზ ჭეჭელავა.

საქართველოს სსრ ფიზიკური კულტურისა და სპორტის სახელმწიფო კომიტეტი

ღრმა მწუხარებით იუწყება, რომ 75 წლისა გარდაიცვალა ლეგენდარული ქართველი ფეხბურთელი, სპორტის დამსახურებული ოსტატი, საქართველოს ფიზიკური კულტურის დამსახურებული მოღვაწე, თბილისის საპატიო მოქალაქე

ბორის სოლომონის ძე პაიჭაძე

და სამძიმარს უცხადებს განსვენებულის ოჯახს.

„ძველი“ ნაცნობები

საქართველოს ძიუდოისტთა ნებისმიერი პირველობა საინტერესო შეჯიბრებაა, მათ შორის, ცხადია, ახალგაზრდული ტურნირიც, რომელშიც ე. წ. გარდამავალი ასაკის მოჭიდავეები მონაწილეობენ. თუმცა რაღა „გარდამავალი“, მათ შორის ბევრს უკვე ახლავე საკმაოდ გამოცდილი ოსტატი ეთქმის. გადახედეთ საქართველოს წლევანდელი ახალგაზრდული პირველობის (იგი თელავში ჩატარდა) გამარჯვებულთა სიას და მათ შორის ჭიდაობის გულშემატკივრები კარგად ნაცნობ გვარებს აღმოაჩენენ...

თელავში წონითი კატეგორიების მიხედვით პირველ ადგილებზე გავიდნენ. **56 კგ.** კახა ღუბაზაული (ახმეტა, „დინამო“); **60 კგ.** მაჭუმე ლობჟანიძე (თბილისი „დინამო“); **65 კგ.** ზურაბ მამუკელაშვილი (თელავი, „შევარდენი“); **71 კგ.** ბაკური თურქაძე (ლაგოდეხი, „მართვე“); **78 კგ.** თამაზ მუთოშვილი (თელავი, „მართვე“); **86 კგ.** ვასილ ომარაშვილი (ახმეტა. „დინამო“); **95 კგ.** კახა გუჯეჯიანი (მარნეულის რაიონი, „შევარდენი“); **შეძმე.** რომან უძილაური (ახმეტა, „შევარდენი“).

გუნდური. 1. „შევარდენი“ —40 ქულა; 2. „დინამო“ — 34,5; 3. „მართვე“ — 24; 4. ასკ — 24.

ინფორმაცია

● **გენუა.** ევროპის სუპერთასის პირველი შეხვედრა იტალიის კლუბებს „სამპდორიასა“ და „მილანს“ შორის დამთავრდა ფრედ — 1:1. ანგარიში 32-ე წუთზე გახსნა „სამპდორიის“ -ეხბურთელმა ალექსი მიხაილიჩენკომ, რამდენიმე წუთის შემდეგ საპასუხო ბურთი გაიტანა ალბერიჯო ევანიმ.

ამ გუნდების განმეორებითი შეხვედრა გაიმართება მილანში 29 ნოემბერს.

საქართველოს XXIII ჩემპიონატი რაგბიში

ანგარიშები, ცხრილები, ანონსი

თბილისი. ვარკუთილის სტადიონი. 10 ოქტომბერი.

„ზოვეტი“ (თბილისი) — სტუ (თბილისი) 6:10 (0:6).

„ზოვეტი“: მურვანიძე, შავგულიძე, წოწელია ნ. გოორგაძე, (ბოჭორიშვილი). ლეკვეიშვილი; თ. ცინცაძე, გაბაშვილი; ჯიღლაძე, (ჯუღელი), ჯიპაშვილი, ბაბტურიძე; ლაბაძე, ამზაშვილი (ა. გოგინეიშვილი), კ. ცინცაძე, ჩანქსელიანი (კაპ); ჯურღულაშვილი.

სტუ: ნოზაძე; ლიპარტელიანი, შამათავა, კომახიძე, ბრაგვაძე; ლ. ვეგნავა. (კაპ), გოორხელიძე; გოგაშვილი, გაფრინდაშვილი, პეტრიაშვილი (მ. გოორგაძე); ფირაშვილი. ბერძენიშვილი, გოგეშვილი, კობახიძე; დიდებულიძე.

მსაჯი: მალხაზ კოროშინაძე (თბილისი).

ᲬᲘᲜᲐ, მე-13 ტურში ორივე გუნდი დამარცხდა და მათ ამ შეხვედრაში პრესტიჟის აღდგენა სურდათ. ტრავმების გამო მექოტეებს რამდენიმე წამყვანი მოთამაშე აკლდათ, მაგრამ განსაკუთრებით სტუ „დაზარალდა“: განვლილ მატჩებთან შედარებით მესამე ხაზი მთლიანად შეცვლილი იყო, რამაც გაუძნელა მათ მორკინალებს სამმეოთხედელებთან დაკავშირება.

თავიდან ინიციატივას „ზოვეტი“ დაეუფლა, მაგრამ ანგარიში ვერ გახსნა. ტექნიკოსებმა დაიცვეს საკუთარი ლელო და პირველ ტაიმში მათმა დამრტყმელმა კობახიძემ, რომელიც მატჩის დღეს 20 წლის გახდა, ორი სჯარიმო შეაგდო და დააწინაურა თავისი გუნდი.

შეხვედრის განახლებისთანავე „ზოვეტმა“ სწრაფად გათამამაშა მარაო, შეკრინების შემკვრელი ჯუროულაშვილი დროულად ჩაერთო შეტევაში და ეფექტური ლელო გაიტანა, რომელიც გარდასახა თ. ცინცაძემ.

თამაში უკიდურესად დაიძაბა. ორივე გუნდი ფრთხილობდა: საკმაოდ დიდი იყო შეცდომის ფასი მატჩის დასასრულს „ზოვეტის“ ლელოსთან დანიშნული შეკრინების შედეგად წარმოქმნილი არეულობით ისარგებლა დიდებულიძემ, დაეუფლა ბურთს და ლელოც გაიტანა, რითაც უზრუნველყო ტექნიკოსთა გამარჯვება.

ᲛᲔᲠᲐᲑ ᲔᲠᲘᲡᲗᲐᲕᲘ.

• • •

ამ ტურის შეხვედრა „შევარდენი“ — „გელათი“ გაიმართება 8 ნოემბერს, ხოლო უძლიერესთა ჯგუფის მატჩი „აია“–„ასოციაცია“ მოგვიანებით შედგება.

თორმეტი ტურის შემდეგ სატურნირო ცხრილი ასე გამოიყურება:

ᲣᲫᲚᲘᲔᲠᲔᲡᲗᲐ ᲯᲒᲣᲤᲘ

(1 — 4 ადგილები)

	თ	მ	ფ	წ	ქ
„ელმავალი“	9	9	0	0	18
„მომინო“	12	8	1	3	17
„ასოციაცია“	12	8	1	3	17
„აია“ (ქუთ)	9	8	0	1	16

ᲡᲐᲜᲣᲒᲔᲨᲝ ᲯᲒᲣᲤᲘ

(5 — 12 ადგილები)

„გელათი“ (ქუთ)	13	8	0	5	16
„იმერეთი“ (ჰაიათ)	14	7	1	6	15
„აკადემია“	14	6	1	7	13
სტუ	13	6	0	7	12
„შევარდენი“	13	5	0	8	10
„ზოვეტი“	14	3	0	11	6
„ხათაფლია“ (წყუ)	13	3	0	10	6
„უნივერსიტეტი“	14	2	0	12	4

მომდევნო ტურში, დღეს „ზოვეტი“ უმასპინძლებს „შევარდენს“, ხოლო ხვალ „გელათი“ მიიღებს „აკადემიას“, „უნივერსიტეტი“ — „იმერეთს“, ხოლო სტუ — „სათაფლიას“.

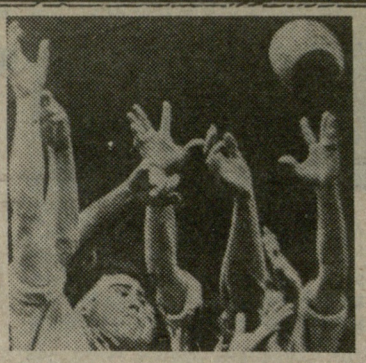

მორიგი ხრიკის მოლოდინში

ᲡᲐᲥᲐᲠᲗᲕᲔᲚᲝᲡ რაგბის კავშირის გაწევრიანების საკითხს რაგბის საერთაშორისო საბჭოში (ირბ), ეს ორგანიზაცია ოქტომბერში განიხილავს. რა შეიცვალა მაისის შემდეგ, რაც ირბ-ში განხილვისას ამ საკითხის გადაწყვეტა ოქტომბრისთვის გადაიდო?

მას შემდეგ, რაც საკავშირო ფედერაციამ სცნო საქართველოს რაგბის კავშირის (სრკ) დამოუკიდებლობა და ზიმბაბვეში საქართველოს დელეგაციის მოლაპარაკებამ ბატონ ფრიც ელოფთან ნაყოფიერად ჩაიარა, ლონდონიდან ჩვენ იმედისმომცემ ინფორმაციას ვიღებდით. ეს უველაფერი, რა თქმა უნდა, იცოდა ცენტრმაც, მაგრამ იგი აქტიურ ჩარევას ვერ ბედავდა, რადგან, ჯერ ერთი, თვითონ აღიარა სრკ-ის დამოუკიდებლობა, მეორეც, საკავშირო ფედერაცია არ არის ირბ-ს წევრი და არ ჰქონდა არაკითარი იურიდიული უფლება ჩვენ წინ აღგვდგომოდა. ხოლო, როცა საქართველოს რაგბის კავშირის ირბ-ში გაწევრიანების შესაძლებლობა რეალური გახდა, ცენტრი სწრაფად ამოქმედდა. პირველი, რაც მან გააკეთა, ის იყო, რომ ირბ-ს შტაბ-ბინაში აფრინა ტელექსი თხოვნით — საკავშირო ფედერაცია მიგვიღეთ თქვენს რიგებშიო. შემდეგ კვლავ გაგზავნა მეორე ტელექსი ანალოგიური თხოვნით. თან აცნობებდა, სრკ-ის გადაწყვეტილება ნაადრევი გვგონია და საბჭოთა კავშირში მიმდინარე პოლიტიკურ მოვლენებს წინ უსწრებსო. და, რა თქმა უნდა, თავისი ცნობილი „ალიბიც“ გამოიყენა — „ერთი ქვეყანა, ერთი ფედერაცია“.

ამ ტელექსმა არა მარტო ჩვენი, არამედ რუსეთის, უკრაინისა და ლატვიის ფედერაციების წარმომადგენლების დიდი აღშფოთება გამოიწვია. შეიძლება ისე მოხდეს, რომ ირბ-მ მიიღოს საკავშირო ფედერაცია თავის რიგებში, ჩვენ კი არა. დავიწყეთ მოლაპარაკება ზემოაღნიშნული რესპუბლიკების ფედერაციებთან და ერთობლივად გამოვნახეთ გზა, რომელიც, ვფიქრობთ, უპასუხებს დღეს არსებულ სიტუაციას. ამას წინათ თბილისში ჩამოვიდა რუსეთის ფედერაციის ოფიციალური წარმომადგენელი ს.. ჩეჩენკოვი და ჩვენ ერთად შევიმუშავეთ წერილის პროექტი, სადაც სრკ და რუსეთის ფედერაცია მოუწოდებენ სხვა რესპუბლიკებს. შექმნან ახალი, სუვერენული რესპუბლიკების დამოუკიდებელი ფედერაციების კავშირი, რომლის პრეზიდიუმი შედგება რესპუბლიკური ფედერაციების პრეზიდენტებისაგან. თეთოეული რესპუბლიკის პრეზიდენტი მორიგეობით ერთი ან ორი წლით უხელმძღვანელებს კავშირს, რომელიც ფუნქციებს ასე გაიანწილებს: პირობითად ერთ წელს საქართველო უხელმძღვანელებს ამ კავშირის ეგიდით გამართულ უმაღლესი ლიგის ღია ჩემპიონატს, რუსეთი — პირველ ლიგას, უკრაინა — ბავშვთა და მოზარდთა პირველობებს, ლატვია — ახალგაზრდობის თასს და ა. შ. შემდეგი წელს რესპუბლიკებს შორის ფუნქციებს გათვალისწინებულია ეროვნული ჩემპიონატების ჩატარება, შემდეგ რესპუბლიკების საუკეთესო გუნდები გამოვლენ ღია ჩემპიონატსა და თასის გათამაშებაში, აგრეთვე ოფიციალურ ტურნირებში რესპუბლიკის ნაკრებ გუნდებს შორის. ცალკე პუნქტად არის ხაზგასმული, რომ რესპუბლიკებს აქვთ უფლება მიმართონ საერთაშორისო ორგანიზაციებს და გახდნენ მათი სრულუფლებიანი წევრები. ამასთან დაკავშირებით, მომზადდა დოკუმენტი ირბ-სა და ფირა-ს სახელებზე. სადაც რუსეთის, საქართველოს, უკრაინის, ლატვიის, უზბეკეთის და ყაზახეთის ფედერაციები (დანარჩენ რესპუბლიკებში რაგბი არაა განვითარებული) სთხოვენ ამ ორგანიზაციებს, განიხილონ მათი იქ გაწევრიანების საკითხი.

საქართველოს რაგბის კავშირის პრეზიდენტმა ბატონმა ალექსი გოცირიძემ უკვე მოაწერა ხელი ამ წერილებს. შემდეგ რუსეთი მოაწერს ხელს, მერე კი მე და ს. ჩეჩენკოვი გავემგზავრებით რიგაში ლატვიელებთან, იქიდან ჩავალთ ვილნიუსში და შევხვდებით ლიტვის ფედერაციის ხელმძღვანელობას, რადგან მათი საკითხი პოლიტიკური ვითარების გამო განსაკუთრებულია. ჩავალთ კიევშიც (უკრაინის ფედერაციისგანაც გვაქვს წინასწარი თანხმობა). თუ ამ ოთხმა ფედერაციამ ხელი მოაწერა წერილებს, მივმართავთ უაზახეთის და უზბეკეთის ფედერაციებს და, ვფიქრობთ, არც ისინი იტყვიან უარს.

ამ დოკუმენტებზე ხელის მოწერა, ფაქტიურად, დღევანდელი საკავშირო ფედერაციის დაშლას ნიშნავს და , ალბათ, ცენტრის ახალ ხრიკებსაც უნდა ველოდოთ. ვნახოთ, რა მოხდება!

ᲓᲐᲕᲘᲗ ᲙᲘᲚᲐᲡᲝᲜᲘᲐ,
საქართველოს რაგბის კავშირის მდივანი.

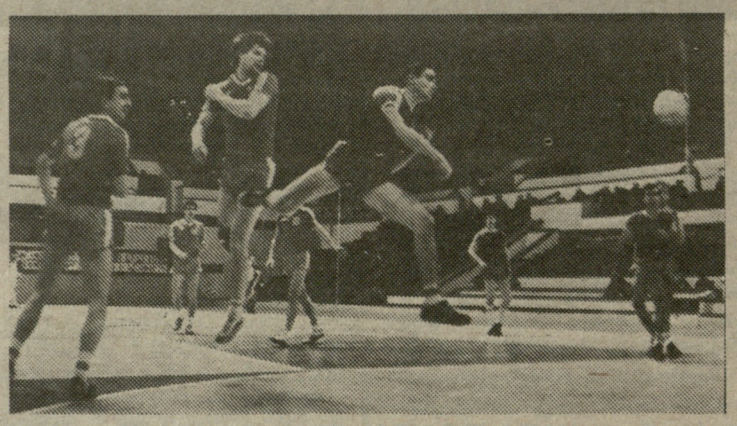

ᲥᲐᲛᲘ ᲨᲘᲥᲠᲘᲡᲐ. ᲥᲐᲛᲘ ᲒᲐᲜᲡᲯᲘᲡᲐ

ᲠᲗᲘ ᲡᲙᲝᲚᲘᲡ ᲘᲛᲔᲓᲘᲗ?..

ᲡᲐᲥᲐᲠᲗᲕᲔᲚᲝᲨᲘ ხელბურთი წლების მანძილზე დიდი პოპულარობით სარგებლობდა. რესპუბლიკის პირველი გუნდი წარმატებით ასპარეზობდა საკავშირო და ევროპულ სარბიელზეც კი. გუნდში ყოველთვის გვყავდა აღიარებული ლიდერები, რომლებიც საბჭოთა კავშირის ნაკრების წამყვან მოთამაშეებად ითვლებოდნენ. ქომაგიც ბევრი ადევნებდა თვალს ჩვენი გუნდის ასპარეზობას. სამწუხაროდ, ეს იყო წინათ. ბოლო წლებში კი ქართულმა ხელბურთმა პოზიციები დათმო; როგორც მკითხველმა იცის, ჩვენს საუკეთესო გუნდს უმაღლესი ლიგის დატოვებაც კი მოუხდა. უკან დაბრუნებას კი ორი წელი დასჭირდა.

მოსწავლეთა საკავშირო სპარტაკიადაზე ჩვენმა გოგოებმა და ჭაბუკებმა ბრწყინვალედ იასპარეზეს. განსაკუთრებით გოგოებმა, რომლებმაც ყოველგვარ მოლოდინს გადააჭარბეს და პირველად 1965 წლიდან. რა დროიდანაც ხელბურთი შეიტანეს სპარტაკიადის პროგრამაში, ჩემპიონობა მოიპოვეს. ყველაზე დიდი წარმატება, რაც კი ძანამდე ჰქონია ჩვენი რესპუბლიკის გოგოების გუნდს, გაბლავთ 1972 წელს დაკავებული IV ადგილი. 1984 წლის სპარტაკიადაზე ჩვენი გუნდი XVI ადგილზე გავიდა.

წინსვლა აშკარაა, თუმცა, თუ ნაკრების შემადგენლობის მიხედვით ვიმსჯელებთ, იგი, ფაქტიურად, თბილისელი სპორტსმენებით იყო დაკომპლექტებული, კერძოდ, თბილისის სახალხო განათლების სამმართველოს ხელბურთის სპეციალიზებული სკოლის აღსაზრდელებით (დირექტორი — ზაზა დოლიძე). ქალთა ხელბურთში კიდევ ერთ წარმატებას მიაღწიეს თბილისის „ქარაშხალას“ ხელბურთელებმა. რომლებიც ახალ სეზონში პირველ ლიგაში იასპარეზებენ.

— ჩვენი ძირითადი დასაყრდენი გლდანის სპეციალიზებული ხელბურთის სკოლაა — გვითხრა სპარტაკიადის დაწყებამდე „ქარაშხალას“ გუნდის უფროსმა მწვრთნელმა ალექსანდრე ხუციშვილმა — სხვა რეგიონებიდან შევსება თითქმის არ მოგვდის. ადრე ამ მხრივ შედარებით უკეთესად იყო საქმე. ამჟამად კი სხვა ქალაქებში გახსნილმა ხელბურთის ჯგუფებმა, ჩვენდა სამწუხაროდ, ყველგან დათმეს პოზიციები, განსაკუთრებით თვალში საცემია იქაური მწვრთნელთა დაბალი კვალიფიკაცია. ახლო მომავალში ისევ გლდანის ხელბურთის სკოლის იმედით ვართ.

ამასვე ადასტურებს წარსულში ყველასათვის კარგად ცნობილი ჩვენი გუნდის მოთამაშე ამბერკი ტაბიძე: „ჩვენი რესპუბლიკის თერთმეტ ქალაქში მუშაობენ ხელბურთის ჯგუფები. რომლებსაც ოცდაორი მწვრთნელი ხელმძღვანელობს, მაგრამ მათი მუშაობის ნაყოფიერება ძალიან მცირეა. გოგოების გუნდში მოსწავლეთა სპარტაკიადაზე მხოლოდ ერთი მოთამაშე გვყავდა მოწვეული — წყალტუბოდან. თუმცა უფრო დაბალ ასაკში არიან იმედისმომცემი ბავშვები რაიონებიდანაც. რეგიონებში ბაზების მდგომარეობაც არასახარბიელოა, ოთხხუთ ქალაქში კიდევ არა უშავს, სრვაგან... უფრო პატარებთანაც გვმართებს აქტიური მუშაობა. მიღწეული შედეგი კი კარგია, მაგრამ იგი ბოლომდე არ გვაკმაყოფილებს“.

— აუცილებელია რაიონებში პერსპექტიული ბავშვების მოძიება და მათთან მუშაობა — გვითხრა ზაზა დოლიძემ — თუმცა ერთხელ შევძელით და მივაღწიეთ წარმატებას ერთი სკოლის ერთადერთი ჯგუფით, მაგრამ, მოდით, ცოტა წინ გავიხედოთ, შევძლებთ მომავალში ასეთ საფუძველზე უფრო მაღალი მწვრვალების დაპყრობას?

სპარტაკიადის დღეებში მაყურებელთა სიმცირე ზაფხულის პერიოდს დავაბრალეთ, მაგრამ აქვე გამახსენდა მარშანდელი თბილისის საერთაშორისო ტურნირი გაზეთ „ზარია ვოსტოკას“ პრიზზე, რომელსაც თითო-ოროლა მაყურებელი თუ ესწრებოდა. გასაგებია, რომ საკავშირო პირველი ნაკრების გამარჯვება ეჭვს არ იწვევდა, მაგრამ ამგვარი ასპარეზობები ხომ თითქმის გაკვეთილის ტოლფასია დამწყები სპორტსმენისთვის. იქნებ ამ საკითხზეც დაფიქრდნენ ჩვენი მწვრთნელები? ასევე, თითქმის ცარიელი ტრიბუნების წინ ჩატარდა ახლახან უმაღლესი ლიგის თბილისის ტურის შეხვედრები, რომელსაც „ვიწრო წრე“ ადევნებდა თვალს.

განვლილმა სპარტაკიადამ კიდევ ერთი პრობლემა დაგვანახვა. ეს გახლავთ ღია მოედნის საკითხი. მართალია, გლდანში, სპორტსკოლის ტერიტორიაზე, მალე ჩადგება მწყობრში ღია მოედანი. მაგრამ სიმშორის გამო იქ ყველა მსურველი ვერ შეძლებს მისვლას. სპორტის ყველა სახეობის პოპულარიზაცია და ბავშვების მიზიდვა კი მოგეხსენებათ, მისი ნახვის შემდეგ იწყება.

ᲒᲘᲐ ᲑᲣᲠᲓᲣᲚᲘ

„სპორტპროგნოზი“, 42-ე ტირაჟის პროგრამა (19-21 ოქტომბერი)

		პროგნოზი		
სსრ კავშირის ჩემპიონატი ჰოკეიში (უმაღლესი ლიგა)				
1. „დინამო“ (რიგა) — „სოკოლი“ (კიევი)	19.X	60	30	10
2. „სპარტაკი“ (მოსკოვი) — „ტრაქტორი“ (ჩელიაბინსკი)	21.X	60	30	10
3. „ტორპედო“ (ნიჟნი ნოვგოროდი)—„ავტომობილისტი“ (სვერდლ.)	21.X	30	50	20
4. „დინამო“ (რიგა) — „კრილია სოვეტოვი“ (მოსკოვი)	21.X	10.	40	50
5. „ხიმიკი“ (ვოსკრესენსკი) — „დინამო“ (მოსკოვი)	21.X	30	30	40
სსრ კავშირის ჩემპიონატი ფეხბურთში (უმაღლესი ლიგა)				
6. ცსკა — „სპარტაკი“ (მოსკოვი)	20.X	30	60	10
7. „არარატი“ (ერევანი) — „დინამო“ (კიევი)	20.X	20	70	10
8. „ტორპედო“ (მოსკოვი) — „დნეპრი“ (დნეპროპეტროვსკი)	20.X	50	40	10
9. „როტორი“ (ვოლგოგრადი) — „დინამო“ (მოსკოვი)	20.X	20	30	50
10. „დინამო“ (მინსკი) — „პამირი“ (დუშანბე)	20.X	60	30	10
11. „ჩერნომორეცი“ (ოდესა) — „მეტალისტი“ (ხარკოვი)	20.X	50	40	10
სსრ კავშირის ჩემპიონატი ფეხბურთში (პირველი ლიგა)				
12. „დინამო“ (სოხუმი) — „ლოკომოტივი“ (მოსკოვი)	21.X	20	70	10
იტალიის ჩემპიონატი ფეხბურთში				
13. „ნაპოლი“ (ნეაპოლი) — „მილანი“ (მილანი)	21.X	40	50	10

ᲥᲐᲠᲗᲣᲚᲘ ᲞᲠᲔᲡᲐ ᲬᲔᲠᲓᲐ..

ქართული ჭიდაობა

„ᲒᲚᲓᲐᲜᲔᲚᲘ, რომელმაც ამ ცოტა ხანში მთელ საქართველოში ფალავნის სახელი გაიგდო, გუშინ დასცა ერთმა შახნაზელმა ბიჭმა, მიჰეილ ატამაშვილმა. მართალია აქამდე გლდანელმა ბევრი კაი მოჭიდავე ბიჭი წააქცია, ბევრჯერ ვნახეთ მისი ჭიდაობა, მაგრამ ეს აზრი გამოვიტანეთ, რომ გლდანელი, თუმცა კაი მოჭიდავეა, მაგრამ ნამდვილი ფალავანი კი არ არის როგორც იყო ხიზამბარელი. უფრო სიმარდით და ცბიერებით წააქცია ბევრი, მინამ ღონით და ფალავნური წესით. გარდა ამისა, გლდანელი ქალაქში ჭიდაობდა, სადაც ქომაგი ბევრი ჰყავს და სოფლიდან მოსული ხამი კაცისთვის კი ძნელია ჭიდაობა. ნამდვილი ფალავნური ხერხი კისრული კი გლდანელს დუმაში ვერ მოსდის ხოლმე, თუმცა, მართალია, სარმა მოუცადი აქვს. გუშინ „იტალიის“ ბაღში დიდძალი ხალხი მოაწყდა, ასე რომ ტევა აღარ იყო. გლდანელმა პირველ შეტაკებაზედვე კისრული წამოიღო და ვერ გადმოიტანა. როდესაც ადგნენ, გლდანელმა ხელმეორედ წამოიკიდა, მაგრამ შახნაზელი ზევიდან შაგრა დაწვა, ცალი ხელი ფეხში წაავლო და ააყირავა, მაგრამ გადაბრუნება არ დააცალეს. შეიჭნა საშინელი ჩოჩქოლი და ხელმეორედ დაიტაკნენ, მაგრამ მაინც შახნაზელმა სძლია. გლდანელის შომხრენი თავის ფალავანს გალახულად არა სთვლიან და მეორედ აპირებენ დაჭიდებას. სასურველია, რომ შახნაზელმა და გლდანელმა ერთხელ კიდევ სცადონ ერთმანეთი და ამ ახალგაზრდა მოჭიდავის სახელი უბრალოდ არ გაფუჭდეს“.

დიდება შენდა, ბატონო ბორის!

საქართველოს ზეცაზე მეხივით გადაიქუხა:

ბორის პაიჭაძე გარდაიცვალა!

სამად სამი სიტყვაა, მაგრამ რაოდენ ძნელია ჩვენთვის, თითოეული ქართველისთვის ამ სიტყვათა შინაარსში ჩაწვდომა: ორიოდე დღის წინ ცოცხალი გვყავდა, სუნთქავდა ბორის პაიჭაძე, ადამიანი — ლეგენდა, კაცი — გმირი, ქართული სპორტის სინდის-ნამუსი, მისი მშვენება, მისი ღირსება, მისი დიდება.

75 წელი მოათავა ამ დალოცვილმა, ღვთისნიერმა ადამიანმა და, სანამ ეს მწარე ამბავი ვიგრძნობდეთ, ერთი შეხედვით, ტრაფარეტული ეპიზოდია, მაგრამ სიცოცხლეა ის, თუ რა ვითარებაში გავიდა ჩვენი სახელმოხვეჭილი ფორვარდი ამ ღია პოზიციაში: მან ზურგს უკან მოიტოვა ბრგე მოყვანილობის, ახოვანი სამი არმიელი მცველი და ახლა პარტნიორთან ბურთის გათამაშებით მიიწვრაფვის მეჭოტის კარისკენ. ამ მოძრაობაში კარგად ჩანს ბორის პაიჭაძე მთელი თავისი ლაღი ნატურით. დაუოკებელი სწრაფვითა და შეხანიშნავი ოსტატობით.

თო გუნდის საჭმენი. სიძნელე, იმითავიდან დაწყებული, უამრავი გვჭონდა და, რომ არ ყოფილიყვნენ ისეთი ღირსეული ადამიანები, რომელთაგან ბორის პაიჭაძე უპირველესია, ჩვენს სახელოვან პირველ გუნდსაც ვერ შევჭმნიდით. მრავალი სიძნელის გადალახვა დასჭირდა მას, მრავალჯერ შავი დღეც დახდგომია, მაგრამ მაინც მიაღწია თავის უმაღლეს მწვერვალებს, მიაღწია სკკავშირო ჩემპიონობას, სკკავშირო თასს, ევროპის ქვეყნების თასების შფლობელთა თასს, მიაღწია საერთაშორისო აღიარებას და ავტორიტეტს, მიაღწია იმას, რომ ქართველთა უპირველეს გუნდში დღენიადაგ გამოდიოდნენ ტყავის ბურთის უბადლო ოსტატები, რომელთა შორის უპირველესი უოველთვის იყო, არის და იქნება ბორის პაიჭაძე, მწვანე მინდვრის იგავმიუწვდომელი დიდოსტატი, ვირტუოზთა ვირტუოზი, ბურთის არტისტიზმის შეუდარებელი ხელოვანი.

აგერ უკვე 50 წელია მინდორზე არ გამოსულა ბორის პაიჭაძე და, რაღა თქმა უნდა. ცოცხალთა შორის ბევრიც აღარ დარჩა მისი ნატიფი ხელოვნების, მისი უმაღლესი ოსტატობის მხილველი. ბორის პაიჭაძე საფეხბურთო მორევში ცხოვრობდა, მთელი თავისი სიცოცხლით, თავისი თამაშის მანერითაც იგი მუდამ უველაზე „ცხელ წერტილებში“ იბრძოდა. ბორის პაიჭაძის წინააღმდეგ ერთი და ორი მეტოჭე ვერას გახდებოდა, იგი თვით იყო დამწუებიც, გამგრძელებელიც და დამამთავრებელიც. ფახდაუდებელია ის ღვაწლი, რომელიც ბორის პაიჭაძემ დახდო ქართულ ფეხბურთს. სწორედ ფეხბურთის ძველ გულშემატკივრებს ეხსომებათ რა ამბავი იყო მწვანე მინდორზე, როცა მეტოჭეები არაფერს ერიდებოდნენ და წამდაუწუმ გაისმოდა: „დაიჭით პაიჭაძე, დაიჭით პაიჭაძე, დაიჭით პაიჭაძე...“

და მაინც ვერ იჭერდნენ. ვის რა ბერხი არ ჰქონდა გამონახული პაიჭაძის დასაჭერად, მაგრამ უველაფერი ამაო იყო და არც ისეთი შემთხვევა უოფილა, რომ იმ ორი ათეული წლის განმავლობაში, რაც ბორის პაიჭაძე ლაღად დანავარდობდა მინდორზე, მას შურისძიების ოდნავი ხურვილი ჩარჩენოდა გულში, მცირედით მაინც პასუხი გაეცა მასზე უაღრესად მოწადინირეთათვის. უმძიმესი პირადი ტრაგედიაც უდრტვინველად გადაიტანა.

იყო ამაყი, გორდჩი, ალალი, პატიოსანი კაცი. ბორის პაიჭაძეს ჯერ არც ერთი მეტოჭისთვის ფეხი არ მოურტყამს, არც რამე უხეშობით უპასუხნია. იგი ბურთს თამაშობდა და ბურთის თამაშში ახერხებდა თავისი ხაოცარი ვირტუოზობის ხაოცარ გამოვლენას.

ზეციური ნიჭით, ხალახი, შეუდარებელი, უნაკლო ნიჭით დაჯილდოებული იყო ბორის პაიჭაძე, მის ხაფეხბურთო თავისებურებას, მინდორზე მის ხაქციელს ბადალი არ მოეძებნებოდა. ხწორუპოვარ ფორვარდს მუდამ ხელისგულზე დაატარებდა უველა, ვისაც კი ფეხბურთი უუვარდა, ვისაც კი ფეხბურთი იტაცებს, ვისაც კი ფეხბურთი ხწამს.

საქართველოს პყავდა დიდი მეცნიერები, დიდი მწერლები, დიდი პოეტები, დიდი მხატვრები, დიდი არტისტები, საქართველოს მუდამ პყავდა დიდი ხპორტხმენები და ამ ხპორტხმენთა შორის პირველი იყო, არის და იქნება ბორის პაიჭაძე.

დიდება შენდა, ბატონო ბორის!

ეს ხურათი თბილისის „დინამოს“ ხტადიონზეა გადაღებული. ეს იყო ომის შემდგომი პერიოდი. თბილისის „დინამო“ თავის ერთ-ერთ უძველეს და ღირსეულ მეტოჭეს ცხკა-ხ ღებულობდა.

მინდორზე თითქოს ღირსშეხანიშნავი არაფერი ხდება: თეთრი მაისურით გარღვევაზეა ბორის პაიჭაძე. ერთი შეხედვით, ტრაფარეტული ეპიზოდია, მაგრამ ხაინტერესოა ის, თუ რა ვითარებაში გავიდა ჩვენი ხახელმოხვეჭილი ფორვარდი ამ ღია პოზიციაში: მან ზურგს უკან მოიტოვა ბრგე მოყვანილობის, ახოვანი ხამი არმიელი მცველი და ახლა პარტნიორთან ბურთის გათამაშებით მიიწვრაფვის მეჭოტის კარისკენ. ამ მოძრაობაში კარგად ჩანს ბორის პაიჭაძე მთელი თავისი ლაღი ნატურით. დაუოკებელი სწრაფვითა და შეხანიშნავი ოსტატობით.

„ლელოს“ რედაქციას

სულითა და გულით გამოვეცდით ქართველი ხალხის საყვარელი შვილის, ლეგენდარული ფეხბურთელის — ბორის პაიჭაძის გარდაცვალებას. ბორის პაიჭაძე ერის ღვიძლი შვილი იყო, ამიტომაც ხალხის საყოველთაო სიყვარულს შესაფერისი გამოსახვა ესაჭიროება. წინადადება შემოგვაქვს თბილისის ეროვნულ სტადიონს ეწოდოს ბორის პაიჭაძის სახელი. აქვე დაიდგას მისი ძეგლი. ვფიქრობთ, ჩვენს წინადადებას მრავალზე მრავალი მხარდამჭერი ეყოლება.

თბილისის ვ. ხარაჯიშვილის ხახელობის ხახელმწიფო კონსერვატორიის პროფესორები: ზურაბ ანჯაფარიძე, ნოდარ ჯაფარიძე, ზაქარია ბუროძე, გულბათ ტორაძე, არჩილ ჩიმაკაძე. ანტონ წულუკიძე.

ეროვნული ბიბლიოთეკა

საქართველოს ეროვნული ჩემპიონატი ფეხბურთში

უმაღლესი ჯგუფი

„კოლხეთი-1913“ (ფოთი) — „დილა“ (გორი) 1:0 (1:0).

ბაშური. „ივერიის“ სტადიონი. 10 ოქტომბერი.

„კოლხეთი-1913.“ გვახალია, კაკაჩია, ჭაჭაია, გიორგაძე, გოგატაძე, შამათავა, თოფურია, მახარაძე, ჭყონია (თიბილაშვილი), თვარაძე (ტორჩინავა), ავრამიდისი.

„დილა“: ჩოჩიევი, კონდრატიევი, გაგნიძე, ქობესოვი, ანიაშვილი, მელქაძე (ბალაბანოვი, მშვედლიშვილი), მარხაშვილი, მიხანაშვილი, მარღიშვილი, ნეფარიძე, ხორგუაშვილი (შავდათუაშვილი).

მხაჯები: ე. ხილაგავა, რ. ვერულაშვილი, შ. ბერიძე (ხამივე—თბილისი).

გაფრთხილეს მიხანაშვილი.

ფოთელებს „დილა“ ჯერ კიდევ 23-ე ტურში, 1 სექტემბერს უნდა მიეღოთ შინ, მაგრამ მატჩი გადაიტანეს და, რადგან ახლა ფოთის სტადიონი 2 თამაშითაა დისკვალიფიცირებული, თამაში ხაშურში გაიმართა.

შეხვედრა დაძაბული და საინტერესო გამოდგა. მატჩი ორიოდე წუთის დაწყებული იყო, როდესაც ფოთელებმა გვერდითი ხაზიდან შეკრული ბურთი საჯარიმოში ჩაჰკიდეს. აქ უხეშად ეთამაშნენ თოფურიას და მსაჯმა 11-მეტრიანი დანიშნა, რომელიც უნაკლოდ შეასრულა თვარაძემ. გაშვებული გოლის შემდეგ გორელი ფეხბურთელები გააქტიურდნენ და მთელი ორივე ტაიმის განმავლობაში ფლობდნენ ტერიტორიულ უპირატესობას, თუმცა ეს უპირატესობა ანგარიშში არ ასახულა. რამდენჯერმე შეეჭრნათ ხელსაყრელი პოზიცია ხორგუაშვილსა და ნეფარიძეს, მაგრამ გვასალიას კარი აუღებელი დარჩა.

1:0 — ასეთი ანგარიშით დამთავრდა ეს შეხვედრა. მორიგი 3 ქულა მოიპოვა „კოლხეთი-1913“-მა და პირველ ხუთეულში მოხვედრის შანსი გაუჩნდა.

გიორგი ბოგოლაძე
„ლელოს“ კორ.

I ჯგუფი

გაიმართა რესპუბლიკის საფეხბურთო ჩემპიონატის მორიგი ტურის შეხვედრები I ჯგუფის გუნდებს შორის: „ბახტრიონი“ (ახმეტა) — „ჩიხურა“ (საჩხერე) 1:1, „შუქურა“ (ქობულეთი) — „კახეთი“ (თელავი) — 2:0, „იმერეთი“ (ხონი) — „მაღაროელი“ (ჭიათურა) 3:0, „ხაპოვნელა“ (თერჯოლა) — „სიხარული-90“ (გაგრა) 1:0, ტექნიკური უნივერსიტეტი (თბილისი)—„სამეგრელო“ (ჩხოროწყუ) 2:1 „დურუჯი“ (ყვარელი) — „სქური“ (წალენჯიხა) 4:2; „ქართლი“ (გორის რ-ნი) — „არაგვი“ (დუშეთი) 2:2, „არმაზი“ (მცხეთა) —ფიზკულტურის ინსტიტუტი (თბილისი) 0:1, —„ალაზანი“ (გურჯაანი) —„სულორი“ (ვანი) 1:2.

საქართველოს თასზე

„იბერია“ (თბილისი) — „გურია“ (ლანჩხუთი) 0:1 (0:1).

თბილისი. ეროვნული სტადიონი. 10 ოქტომბერი.

„იბერია“: ხაპოვი, არზიანი, ცხადაძე, ჭედია, ჯიშკარიანი, რევიშვილი (ჯამარიული), ჭეცბაია. ჩიჭოვანი, კაჭარავა (უველაშვილი), გურული, გოგიჩაიშვილი (ნემხაძე).

„გურია“: ჭანთარია, ტყებუჩავა, გუჯაბიძე, კაბისაშვილი, მაჟეიკახი, ცომაია. მიჭაბერიძე, ფრიდრიკახი (უგრულიძე). კორძალიძე (ჭურიძე), ფრიდონაშვილი, ჩხაიძე.

მხაჯები: ვ. შილია, რ. ჩიჭოვანი, ხ. პრავოვი (ხამივე — გაგრა).

გაფრთხილეს: გ. გუჯაბიძე, დ. ცომაია („გურია“).

ქართული ფეხბურთის დამოუკიდებლობის პირველ წელს ყოველ გამარჯვებას სხვა ფასი აქვს, ეროვნულ ჩემპიონატში იქნება ეს თუ სათასო მატჩში. პირველი ჩემპიონთა და პირველი თასის მფლობელით გადაშლება ჩვენი ფეხბურთის ისტორიის ახალი ფურცელები. ამიტომ სეზონის მიწურულს ყოველმა შეხვედრამ უფრო მეტი სიმწვავე შეიძინა. ასეთი იყო მატჩი თბილისის ეროვნულ სტადიონზე, რომელშიც საქართველოს თასის პირველ ნახევარფინალურ მატჩში თბილისის „იბერიამ“ ლანჩხუთის „გურიას“ უმასპინძლა. ორივე გუნდი ლიდერთა ჯგუფშია და ამდენად ჯერ კიდევ იმარჩუნებს „დუბლის გაკეთების“ შანსს. ლანჩხუთელებს შედარებით შესუსტებული შემადგენლობით მოუხდათ მოედანზე გამოსვლა. მიუხედავად ამისა, მათ მასპინძლებს პირველი წუთებიდანვე სწრაფი ტემპი შესთავაზეს და იერიშებიც მიიტანეს „იბერიის“ კარზე. ჯერ კობისაშვილმა განახორციელა კარგი რეიდი, შემდეგ ორჯერ ზედიზედ ტყებუჩავას შორი ძანძილიდან ძლიერად დარტყმული ბურთი ასკდა კარს, მერე ფრიდონაშვილმა იმარჯვა, მაგრამ ხაპოვთან მისი დუელი თბილისელთა კარის დარაჯის გამარჯვებით დასრულდა. მასპინძელთა შეტევებს უფრო ფრაგმენტული ხასიათი ჰქონდა, თუმცა ცხადაძე, ჭეცბაია, ჭედია, რევიშვილი ხშირად ტრიალებდნენ „გურიის“ საჯარიმოსთან, მაგრამ ისინი შეტევის ბოლო ფაზაში სასურველ სიზუსტეს ვერ იჩენდნენ.

შეხვედრის 31-ე წუთზე გააზრებული შეტევა წამოიწყო ფრიდონაშვილმა, მან კარგი პასი მისცა კორძალიძეს, ამ უკანასკნელმა კი დროზე შეამჩნია უმეთვალყუროდ დარჩენილი მიჭაბერიძე. რომელმაც ძლიერი დარტყმით ლამაზი გოლი გაიტანა მარცხენა დაბალ კუთხეში. უნდა აღინიშნოს, მიჭაბერიძე ერთ-ერთი საუკეთესო იყო ამ დღეს გუნდში.

მიღებული გოლის შემდეგ იბერიელები უფრო გააქტიურდნენ, მაგრამ არც ამას გამოუღია შედეგი. გურული საგულდაგულოდ ჰყავდა „ჩაკეტილი“ ახალგაზრდა გოჩა გუჯაბიძეს, რომელიც, აქვე უნდა ითქვას. უხეშობდა კიდეც და სამართლიანად დაიმსახურა მატჩის არბიტრისაგან ყვითელი ბარათი.

„გურია“ არ ცხრებოდა, მიჭაბერიძე, კორძალიძე, ცომაია, ტყებუჩავა შორი თუ ახლო მანძილიდან ცდილობდნენ მეორედ აეღოთ მასპინძელთა კარი. ამასთან, დაცვაშიც ზუსტად თამაშობდნენ და ამის დასტურად გვინდა გავიხსენოთ მეორე ტაიმის ერთი epizodi. როდესაც ცომაიამ შესანიშნავად განმუხტა იბერიელთა შეტევა, რომელიც ჭედიამ წამოიწყო.

იბერიელებს ჰქონდათ ანგარიშის გათანაბრების რეალური შანსი, როცა „გურიის“ კარში თერთმეტმეტრიანი დარტყმა დაინიშნა. ჭანთარია ადგილზე დაბჯდა ბურთს.

1:0 — გაიმარჯვა „გურიამ“ და ახლა უველაფერს 23 ოქტომბრის საპასუხო მატჩი გაარკვევს.

ირმა ჩახვაშვილი

საკავშირო პირველობაზე

11 ოქტომბერს მოსკოვში შედგა ფეხბურთში საკავშირო ჩემპიონატის ძატჩი მოსკოვის „ტორპედო“ და „დინამოს“ გუნდებს შორის. თამაში დამთავრდა ტორპედოელთა გამარჯვებით — 3:1.

ბურთი, დედამიწის გლობუსი!

ბატონო ბორის! ამ წუთისოფელში გამარჯვებული და ვალმოხდილი მიდიხართ მეორე სოფელს, მარადიულს... ბევრიც გაწყენინებთ. გვპატიეთ უბრალო მოკვდავთ.

რა გავიხსენო? რამდენი ერთი, ის, რომ არსენასავით მტრედის გუნდივით დაგდევდა მთელი უბანი და მთელი ქალაქი, თუ ის, ბავშვივით გულუბრყვილო და მორიდებული რომ იყავით!

თქვენ საქართველო იმდენჯერ გამითავისუფლეთ, რამდენჯერაც დასეტყვეთ კარი მოწინააღმდეგისა.

რა არ შეგარქვეს: „ტყავის ბურთის კარუზოო, პაგანინიო, საკაძეო“, მინც, თქვენ ბორის პაიჭაძე იყავით და კმაროდა ეს გვარი და სახელი ქართველთათვის საამაყოდ.

თქვენსავით დადიოდნენ, თქვენსავით იდგნენ. თქვენსავით ცნობილნენ, გბაძავდნენ უველაფერში, მაგრამ მთავარში ვერა, იმ მთავარს დიდი ხელოვანის ვირტუოზობა სჭირდებოდა.

ვიხსენებ და მიხარია, რომ ჩვენ ბევრგზის ვყოფილვართ ერთად ჭირში და ლხინში, თბილისში, მოსკოვში, კიევში, ლენინგრადში, ტაშკენტში, შორსაც — ჰოლანდიაში. აქ, საქართველოს უპირველეს გუნდს თბილისის „დინამოს“ ვახლდით. აი, ამსტერდამი, ერთად ვსხედვართ: თქვენ, თენგიზ ჩახტლაძე, გიგლა ფირცხალავა, გურამ ფანჯიკიძე და მე. ძალღონე უფალს, საბედნიეროდ ერთი მოწმე მაინც შემომრჩა ამ ამბის მომსწრეთაგან.

გავიხსენებ თქვენს სიტყვებს: „ძმებო, ფეხბურთი ჩემთვის მთელი სამყაროა, ბურთი გლობუსია დედამიწისა, და მივშტერებივარ მხოლოდ იმ ადგილს, სადაც საქართველოა გამოხატული, საქართველო, რომლის შესახებაც ცოტამ თუ იცის მსოფლიოში“.

შამულიშვილო, ტკივილიანო და ავკარგიანო კაცო, დღეს ჩვენც იმ ადგილს მივშტერებივართ, სადაც საქართველოა შემორაგულ-შემოსაზღვრული და ცრემლებით ვამბობთ: „შამულო, საყვარელო, შენ როსღა აყვავდები?“

შშვიდობით, მაგრამ ნუგეში ისაა, რომ კიდ ხალხთან მიდიხარ, იქნია საქართველო უფრო ძლიერია.

იქნეთ საქართველო უფრო თავისუფალია!

ჯანგულ ჩარკვიანი

შესარჩევი მატჩები

ბანგლი ოთხშაბათს ევროპაში გაიმართა კონტინენტის საფეხბურთო ჩემპიონატის რამდენიმე შესარჩევი მატჩი.

I ჯგუფი. ესპანელმა ფეხბურთელებმა სევილიაში მიიღეს ისლანდიის გუნდი და, თუმცა მნიშვნელოვანი ტერიტორიული უპირატესობა ჰქონდათ, მხოლოდ მინიმალური სხვაობით მიაღწიეს გამარჯვებას — 2:1. სტუმრებმა ძლიერად ითამაშეს დაცვაში და პირველ ნახევარში ესპანელთა კაპიტნის ემილიო ბუტრაგენიოს გოლი ერთადერთი აღმოჩნდა. 64-ე წუთზე კარლოს შუნიოსმა მეორე გოლი გაიტანა, ისლანდიელები მხოლოდ ამის შემდეგ გადავიდნენ შეტევაზე, რომლის დროსაც სიგურდურ იონსონმა შეძლო ერთი ბურთის გაქვითვა.

III ჯგუფი. ნორვეგიელებმა ბერგენში მიიღეს უნგრეთის ნაკრები. დაძაბული ბრძოლა დამთავრდა ფრედ — 0:0. ნორვეგიელები ბევრს ეცადნენ, რამდენიმე ხელსაყრელი მომენტიც შექმნეს, მაგრამ ბრწყინვალედ ითამაშა უნგრელთა მეკარემ ზოლტ პეტრისმა. უნგრელთა ერთ-ერთი კონტრიერიშის დროს მათი თავდამსხმელი იოზეფ კირპიჩი უხეში ილეთით წააქციეს მასპინძელთა საჯარიმო მოედანზე, მაგრამ მსაჯმა 11-მეტრიანის დანიშვნა ვერ გაბედა.

ამ ჯგუფში 2 ქულით ლიდერობენ საბჭოთა ფეხბურთელები. უნგრელებს და ნორვეგიელებს თითო ქულა აქვთ, იტალიისა და კიპროსის გუნდები ბრძოლაში ჯერ არ ჩაბმულან.

IV ჯგუფი. დანიელმა ფეხბურთელებმა კოპენჰაგენში მიიღეს ფარერის კუნძულების ნაკრები, რომელმაც ამას წინათ სენსაციური გამარჯვება მოიპოვა ავსტრიელებთან შეხვედრაში. მასპინძლები უკვე მე-8 წუთისთვის დაწინაურდნენ (მიხაელ ლაუდრუპი). 14 წუთის შემდეგ ალან მორტიორმა საპასუხო ბურთი გაიტანა, მაგრამ შემდგომში დანიელთა უპირატესობა აშკარა იყო. მათ გაიმარჯვეს ანგარიშით 4:1 (ლაუდრუპი, პოლსენი).

ფეხბურთის აჭგეგი

● **ნორვეგიის** ქალაქ კრისტიანსანდის სტადიონზე განვლილ ოთხშაბათს გაიმართა ამ ქვეყნისა და უნგრეთის ოლიმპიელ ფეხბურთელთა გუნდების ოფიციალური შესარჩევი შეხვედრა. ნორვეგიელებმა მანამდე მოსკოვში ფრედ დაამთავრეს თამაში სსრ კავშირის ნაკრებთან — 2:2, ამჯერად კი მოუგეს უნგრელებს — 3:1 და ლიდერობენ ევროპის III შესარჩევ ჯგუფში.

● **გაიმართა** მეორე ფინალური მატჩი სამხრეთ ამერიკის ჩემპიონთა თასზე („ლიბერტადორესის თასი"). ესაა კონტინენტზე ყველაზე უფრო პრესტიჟული შეჯიბრება სამხრეთ ამერიკაში. ერთმანეთს შეხვდნენ პარაგვაის „ოლიმპია" და ეკვადორის „ბარსელონა". ეს მატჩი ქ. გუაიაკილის სტადიონზე დამთავრდა ფრედ — 1:1. პირველი შეხვედრა „ოლიმპიას" მოგებული ჰქონდა ანგარიშით 2:0 და ორი შეხვედრის ჯამში იგი გახდა საპატიო პრიზის მფლობელი.

პარაგვაის „ოლიმპია" 9 დეკემბერს ტოკიოში საკონტინენტთაშორისო თასზე შეხვდება ევროპის ჩემპიონთა თასის მფლობელს იტალიის „მილანს".

მოზესი ზაფხულსა და ზამთარში

მსოფლიო სპორტის ვარსკვლავები

400 მეტრზე თარჯრბენში ორგზის ოლიმპიურმა ჩემპიონმა, ამერიკელმა ედვინ მოზესმა საკმაოდ უცნაური ამოცანა დაისახა მიზნად: 1992 წელს ბარსელონასა და ზამთრის ოლიმპიადებში თითო ოქროს მედლის მოპოვებას აპირებს. ჯერჯერობით ოლიმპიური თამაშების ისტორიაში „ორგზის ჩემპიონის" ტიტულს მხოლოდ ერთი სპორტსმენი ატარებს — მოზესის თანამემამულე ედი იგანი, რომელმაც 1920 წელს ანტვერპენის თამაშებში მოკრივეთა ტურნირი მოიგო, 1932 წელს ლეიკ-პლესიდში კი ბობსლეისტთა შეჯიბრებაში გახდა ჩემპიონი. მოზესს, თუ შეიძლება ასე ითქვას, იგანის შედეგის გაუმჯობესება აქვს განზრახული და ორი გამარჯვების მიღწევას ერთ წელიწადში აპირებს.

როგორც ცნობილია, 35 წლის მოზესმა სეულის ოლიმპიური თამაშების შემდეგ მძლეოსნური ბილეიკიდან წასვლა გადაწყვიტა, მაგრამ შემდგომში გადაიფიქრა და ახლა ყველას არწმუნებს, რომ 1992 წლისათვის ჩინებულ ფორმაში იქნება. რეკორდზე იგი უკვე აღარ ფიქრობს, სამაგიეროდ ღრმად არის დარწმუნებული, რომ დისტანციას მოიგებს. ალბერვილის ზამთრის ოლიმპიადაზე კი იგი ძალებს ბობსლეისტთა შეჯიბრებაში გამოცდის.

მოზესს, როგორც მძლეოსანს, სპორტული სამყარო 1976 წლიდან იცნობს, როცა მონრეალის თამაშებში პირველი ოქროს მედალი დაიმსახურა, თანაც მსოფლიო რეკორდი დაამყარა თავის საყვარელ დისტანციაზე — 400 მეტრზე თარჯრბენში (47,64). 1980 წელს მან მოიგო ოლიმპიადისწინა შერჩევითი ტურნირი, მაგრამ ამერიკელებმა მოსკოვის თამაშებს ბოიკოტი გამოუცხადეს და მეორე ოქროს მედლის მოგების გეგმები გაურკვეველი დროით გადაიდო. 1982 წლის სეზონი მოზესმა გამოტოვა, ერთი წლის შემდეგ კი ახალი მსოფლიო რეკორდი დაამყარა — 47,02, რომელიც, სხვათა შორის, დღემდე ურყევად დგას.

1984 წელს ლოს-ანჯელესის ოლიმპიადაზე მან მეორედ გაიმარჯვა. 1977 წლის ჩათვლით თარჯრბენის ამ უბადლო ოსტატს 102 გამარჯვება აქვს მოპოვებული, რაც მძლეოსნობის ისტორიაში, ეშვიათი მაჩვენებელია. 1985 წლის სეზონი მოზესმა ტრავმის გამო გამოტოვა, ერთი წლის შემდეგ კი მსოფლიო ჩემპიონატზე ვერცხლის მედალი დაიმსახურა. სეულში ამერიკელი მძლეოსანი მესამე იყო, მერე კი ისევ დაშავდა და ორი წლით დასვენება გადაწყვიტა.

რაც შეეხება ბობსლეის, მოზესი აქ, ცხადია, ახალბედაა, თუმცა რაღაც გარკვეულ წარმატებებს უკვე მიაღწია. კერძოდ, მან გაიარა შესარჩევი შეჯიბრებების ციკლი 65 პრეტენდენტს შორის და მოხვდა თორმეტ უძლიერეს'ში. ამ ცოტა ხნის წინ ბავარიის ალპებში გამართულ შეჯიბრებაში მოზესი პირველი ადგილი დაიკავა (ცხადია, თანაგუნდელებთან ერთად), თანაც უკან ჩამოიტოვა გაერთიანებული გერმანიისა და ავსტრიის საკმაოდ ძლიერი კვარტეტები, ორადგილიანი ბობებით ასპარეზობაში კი პილოტ ბრაიან შივერთან ერთად მესამე იყო.

„გერმანელები და შვეიცარიელები მსოფლიო ბობსლეიში ბატონობენ იმიტომ, რომ ბობის გაქანებას მხოლოდ მძლეოსნებს ანდობენ, ჩვენ, ამერიკელები კი მძლეოსნებს არ ვიყენებდით და ამიტომაც 1956 წლის შემდეგ ვერც ერთხელ ვერ მოვიპოვეთ საპრიზო ადგილი" — განაცხადა ერთ-ერთ პრესკონფერენციაზე მოზესმა. როგორც ხედბით, ამერიკელ მძლეოსანს ოთხ-ადგილიან ბობებში, ალბათ, სწორედ ციგის „გამჭანგბლის" ფუნქცია დაეკისრება. საამისოდ მას საკმაო ძალაც აქვს და, ცხადია, სისწრაფეც.

ყველაზე რეალური კანდიდატები

ამ ცოტა ხნის წინ გაგაცანით მსოფლიოს უძლიერესი სარაგბო გუნდი — ახალი ზელანდიის ნაკრები. ამჯერად წარმოგიდგენთ უდიდესი ტრადიციების მქონე კოლექტივს. რომელიც უკანასკნელ წლებში მნიშვნელოვნად გაძლიერდა და დღეისათვის ახალზელანდიელთა მთავარ კონკურენტად ითვლება. ხაუბარია „ხუთი ერის პირველობის" 10-გზის გამარჯვებულ შოტლანდიის მორაგბეთა ეროვნულ ნაკრებზე.

შოტლანდიის რაგბის კავშირი („სკოთიშ რაგბი იუნიონ") დაარსდა 1873 წელს. იგი უძველესია მსოფლიოში ინგლისის რაგბის კავშირის შემდეგ და 116 კლუბსა და 26 000 მორაგბეს აერთიანებს. პირველი კლუბები გასული საუკუნის 50-იან წლებში ჩამოყალიბდა. პოპულარობით რაგბი ქვეყანაში ფეხბურთს უტოლდება და ჰეშმარიტ ეროვნულ ფენომენს წარმოადგენს.

შოტლანდიელები პირველ თამაშებს მეზობლებთან — ინგლისელ და უელსელ მორაგბეებთან ატარებდნენ. თავიანთ უმთავრეს კონკურენტთან — ინგლისის ნაკრებთან მეტოქეობის ისტორია 119 წელიწადს ითვლის და მათი მატჩები ყოველთვის უშეღავათოდ მიმდინარეობს. ეს ორი გუნდი ერთმანეთთან პაექრობისას ათამაშებს ე. წ. „ქალკუტის თასს", რომელიც წელს შოტლანდიელებს ერგოთ.

შოტლანდიური რაგბის „წარმატებათა გრაფიკი" საკმაოდ ცვალებადია, გუნდს ჰქონია როგორც აღზევების, ისე დაღმასვლის პერიოდები, ხოლო უკანასკნელ წლებში ნაკრები მნიშვნელოვნად გადახალისდა და აშკარა აღმავლობის გზაზეა, რასაც ადასტურებს მიღწეული შედეგები.

1987 წელს მსოფლიო თასის პირველ გათამაშებაში შოტლანდიელებმა ფრედ დაამთავრეს შეხვედრა ფრანგებთან, დიდი ანგარიშით დაამარცხეს ჩვენთვის კარგად ნაცნობი ზიმბაბველები და რუმინელები, მეოთხედფინალში კი დამარცხდნენ მომავალ ჩემპიონებთან — ახალზელანდიელებთან. სხვათა შორის, წელს ახალ ზელანდიაში სტუმრობისას „ლურჯებს" (როგორც ხშირად უწოდებენ შოტლანდიელებს) რევანშის აღების მშვენიერი შესაძლებლობა ჰქონდათ. მათ ორი ტესტ-მატჩი ჩაატარეს „ოლ ბლექსთან", ორივეს იგებდნენ, მაგრამ ბოლო წუთებზე რაღაც სასწაულით მაინც „მოახერხეს" დამარცხება. მიუხედავად წაგებისა, რაგბის ექსპერტებმა დაადგინეს, რომ ახალზელანდიელთა „მსოფლიო ბატონობას" შოტლანდიელთა სახით საფრთხე ემუქრება და გაისად მსოფლიო თასის მეორე გათამაშებაში „ლურჯები" გამარჯვების ერთ-ერთი ყველაზე რეალური კანდიდატები იქნებიან. მით უმეტეს, მათ ფინალამდე (თუ მიაღწიეს) ყველა თამაშის ჩატარება შინ, მარიფილდის სტადიონზე (72000 მაყურებელი) მოუხდებათ.

შოტლანდიელთა ბოლოდროინდელი წარმატებებიდან ყველაზე მნიშვნელოვანია წლევანდელი „ხუთი ერის პირველობის" მოგება. „ლურჯებმა" რაციონალურად, ზედმეტი ენერგიის ხარჯვის გარეშე დაამარცხეს ყველა შეტოქე და გადამწყვეტ მატჩში ინგლისელებს აჯობეს — 13:7.

„ლურჯებს" არც ახალზელანდიელებივით ზარბაზნული „შერკინება" და არც ფრანგებივით ხელით იდეალურად მოთამაშე უკანა ხაზი ჰყავთ. მათი კოზირია ძირითადი სათამაშო ღერძის — ჰუქერი-მესამე ხაზინახევარდაცვა-მცველი — სიმძლავრე და ზედმიწევნით გამოთვლილი, კომბინაციური მოქმედება ნებისმიერ სიტუაციაში. გარდა ამისა შოტლანდიელები ითვლებიან დაცვაში საუკეთესოდ მოთამაშე გუნდად. ყოველი მორაგბე უნაკლოდ ფლობს დაცვის მთავარ ელემენტს — შებიჯვას და ხშირად ამის წყალობითაც იგებს თამაშებს. ინგლისელებთან მატჩის შემდეგ ამ უკანასკნელთა კაპიტანმა უილ ქარლინგმა აღნიშნა, რომ ასეთი დაცვის დამარცხება ფაქტიურად შეუძლებელიაო.

შოტლანდიელთა მწვრთნელია საქვეყნოდ განთქმული იან მაკგეჰანი. ცნობილი სარაგბო მიმომხილველის ბილ მაკლარენის თქმით: „ეს არის კაცი, რომელსაც ყოველთვის უამრავი იდეა აქვს და რომლის ხელმძღვანელობითაც ყველა მოთამაშეს სურს თავის გამოჩენა". მაკგეჰანი თავკაცობდა „ბრიტანელი ლომების" (დიდი ბრიტანეთის ნაკრები) შარშანდელ ტრიუმფალურ ტურნეს ავსტრალიაში.

„ლურჯების" ნაკრებს ყოველთვის ჰყავდა უძლიერესი მცველები. აღრე ასეთები ენდი ირვინი და ფილთერ დოდსი იყვნენ, ხოლო ახლა — მსოფლიოს სიმბოლური ნაკრებების „უცვლელი წევრი" — გევინ ჰესფორნგსი. დაცვაში უშეცდომოდ მოთამაშე და დიდებული დამრტყმელი უნარიანად ხელმძღვანელობს უკანა ხაზს.

შოტლანდიელები ხშირად იცვლიან გარემაბებს, მაგრამ ბოლო შეხვედრებიდან გამომდინარე ამ ადგილებზე საბოლოოდ დამკვიდრდნენ გამოცდილი აივენ თუქალო და ახალბედა ტონი სთეინჯერი. თუმცა არც ვეტერანებს — მეთ დანქანსა და ქის რობერთსონს უთქვამთ საბოლოო სიტყვა.

ნაკრების სათამაშო მანერას კარგად მოერგო ახალზელანდიური წარმოშობის შონ ლინინი. გ. ჰესთინგსის ძმასთან, სქოთთან ერთად ისინი შუამბრძოა კარგ წყვილს ქმნიან. მაქგიქანს მათ მიმართ საყვედური არასდროს დასცდენია.

შოტლანდიელთა ნახევარმცველების განთქმული ტანდემის ჯონ რუზერფორდის და რიი ლეიდლოუს გუნდიდან წასვლის შემდეგ ამ ადგილებზე დიდი ხანი ვაკანსია იყო, რომელსაც ხან ვინ ავსებდა და ხან ვინ. შარშან კი ეს ნაკლი ერთბაშად გამოსწორდა და მერე როგორ! 21 წლის გარე ნახევარმცველი კრეიგ ჩალმერსი და შერკინების ნახევარმცველი გერი არმსთრონგი უცბად შეჯიბრებაში პირველი ადგილი დაიკავა (ცხადია, თანაგუნდელებთან ერთად), თანაც უკან ჩამოიტოვა გაერთიანებული გერმანიისა და ავსტრიის საკმაოდ ძლიერი კვარტეტები, ორადგილიანი ბობებით ასპარეზობაში კი პილოტ ბრაიან შივერთან ერთად მესამე იყო.

„გერმანელები და შვეიცარიელები მსოფლიო ბობსლეიში ბატონობენ იმიტომ, რომ ბობის გაქანებას მხოლოდ მძლეოსნებს ანდობენ, ჩვენ, ამერიკელები კი მძლეოსნებს არ ვიყენებდით და ამიტომაც 1956 წლის შემდეგ ვერც ერთხელ ვერ მოვიპოვეთ საპრიზო ადგილი" — განაცხადა ერთ-ერთ პრესკონფერენციაზე მოზესმა. როგორც ხედბით, ამერიკელ მძლეოსანს ოთხ-ადგილიან ბობებში, ალბათ, სწორედ ციგის „გამჭანგბლის" ფუნქცია დაეკისრება. საამისოდ მას საკმაო ძალაც აქვს და, ცხადია, სისწრაფეც.

მერაბ რატიშვილი.

სურათზე: ბრძენი „სარდალი" და თავდადებული „მეომარი". ფინლი ქოლდერი (მარცხნივ) და იან მაკგეჰანი ინგლისელებთან მატჩის შემდეგ.

რედაქტორის მოადგილე

თ. მიგრიაული

თბილისის ფიზიკური კულტურისა და სპორტის კომიტეტი, საქალაქო ფეხბურთის ფედერაცია ღრმა მწუხარებით იუწყებიან, რომ გარდაიცვალა ლეგენდარული ქართველი ფეხბურთელი, სპორტის დამსახურებული ოსტატი, საქართველოს ფიზიკური კულტურისა და სპორტის დამსახურებული მოღვაწე, თბილისის სპორტკომიტეტის ყოფილი თავმჯდომარე, თბილისის ხაპატო მოქალაქე

გორის სოლომონის ძე პაიჭაძე

და სამძიმარს უცხადებენ განსვენებულის ოჯახს.

თბილისის ეროვნული სტადიონი

(ა. წერეთლის გამზირი № 2)

14 ოქტომბერი

ფეხბურთი

საქართველოს ეროვნული ჩემპიონატი

„იბერია" (თბილისი)— „სანავარდო" (სამტრედია)

დასაწყისი 18 საათზე.

მატჩზე დასასწრები ბილეთები გაიყიდება სტადიონის სალაროებში 13 და 14 ოქტომბერს 10-დან 19 საათამდე (შესვენება 14-დან 15 საათამდე).

„ლელოს" დღევანდელ ნომერზე მორაგეობდა ლ. ჯავახიშვილი. კორექტორები მ. ძეძამიძე და ე. ხომერიკი.

ჩვენი მისამართი:
წერილებისთვის — 380000, თბილისი, ს. კოსტავას ქ. 14, დეპეშებისთვის — თბილისი, „ლელო".

რედაქციის ტელეფონები:
წერილების განყოფილება — 93-97-55, სამდივანო — 93-97-52, ინფორმაციის განყოფილება — 93-97-54, „ფერანი" — 93-97-20, „მართვე" — 93-97-27.

ჩვენი ინდექსი: 68685

საქართველოს კპ ცკ-ის გამომცემლობის შრომის წითელი დროშის ორდენოსანი სტამბა. 380096, თბილისი, ს. კოსტავას ქ. 14, ბეჭდება ოფსეტური წესით ხავაზეთი კორპუსში: ზოშარაულის, 22.

ხელნაწერი ავტორებს არ უბრუნდებათ.

1 2 3 4 5 6 7 8 9 10 11 12 13 14 15 16 17 18 19 20