ლელო

დამოუკიდებელი სპორტული გაზეთი

16 მარტი, შაბათი, 1991 წ.
№ 48 (10461) ● ფასი 10 კაპ.

გამოდის 1934 წლის 13 აპრილიდან

ფოთი
წყალსათხილამურო
სპორტში ევროპის
1991 წლის
ჩემპიონატის
მასპინძელი

საქართველოს სიყვარულით...

ევროპის ჩემპიონატი წყალსათხილამურო სპორტში. ჩატარების ადგილი ფოთი, დრო 1991 წლის აგვისტო. ვინ იცის, რამდენი წინააღმდეგობის დაძლევა, რამდენი ძალისხმევა დასჭირდა, რომ სასურველ რეალობად ქცეულიყო.

— ჩვენი ქალაქისთვის და საერთოდ მთელი რესპუბლიკისთვის დიდი პატივია ასეთი ავტორიტეტული ჩემპიონატის მასპინძლობა, თავს არ შევირცხვენთ, თუ საჭიროა, შრომით რაზმებსაც შევქმნით — ასეთია ფოთის, ამ უძველესი საზღვაო ქალაქის მცხოვრებთა ერთსულოვანი აზრი, რომელიც არაერთხელ გამოთქმულა ჩემპიონატისათვის მზადება-ჩატარების საკითხებზე ფოთში გამართულ შეხვედრებზე თუ კერძო საუბრებში.

უცხოელი ექსპერტები არასდროს აჭარბებენ შეფასებაში, ემოციებს არ აყვებიან, რასაც ფიქრობენ იმას ამბობენ და რასაც ამბობენ, აკეთებენ კიდეც. ისინი არაერთხელ ეწვივნენ ფოთს, რელიეფს, წყლის „სიმსუბუქეს“, შეჯიბრების ადგილს მუდამ მაღალ შეფასებას აძლევდნენ, მაგრამ ... საშეჯიბრო მოთხოვნები, ინფრასტრუქტურა?.. ჯერ სტუმართა მხრიდან კეთილი სურვილები იყო, მერე და მერე კი, როცა ყოველი ახალი სტუმრობისას ხედავდნენ, რომ შეგვეძლო მათი მოთხოვნების შესრულება, სერიოზულად დაიწყეს მოლაპარაკება.

ობრი შინა — წყალსათხილამურო სპორტის ევროპის ფედერაციის პრეზიდენტი, იმდენად დაინტერესდა ახალი წყალსათხილამურო ცენტრის აღმოჩენით, რომ პრობლემების მოგვარებაშიც აღგვითქვა დახმარება. მსოფლიო ფედერაციაში შუამავლობასაც დაგვპირდა — ვინ იცის, მომავალში იქნებ ფოთში მსოფლიოს საუკეთესო წყალმოთხილამურეთა ასპარეზობაც ვიხილოთ.

...უამრავი საზრუნავი გაგვიჩინა ჩემპიონატის მასპინძლობამ. რესპუბლიკის მთავრობა, მიუხედავად მრავალი სიძნელეებისა, მთელი სერიოზულობით მოეკიდა ჩემპიონატისათვის მზადებას. მთავრობის დონეზე ჩატარდა რამდენიმე სხდომა, გამოიკვეთა შესასრულებელ სამუშაოთა ნუსხა, განაწილდა ფუნქციები პასუხისმგებელი მუშაკები კონკრეტული დავალების შესასრულებლად.

1990 წლის 9 დეკემბერი. ფოთში რესპუბლიკის მინისტრთა საბჭოს დავალებით საგანგებო დელეგაცია ჩავიდა, იმავე დღეს იქვე ჩატარდა ჩემპიონატის მომზადების ხელმძღვანელობის სამთავრობო სამუშაო ჯგუფის სხდომა სამინისტროებისა და უწყებების, სპორტსახკომის, ფოთის ხელმძღვანელების მონაწილეობით. სამთავრობო სამუშაო ჯგუფს რესპუბლიკის მინისტრთა საბჭოს პასუხისმგებელი მუშაკი დანიელ სიბაშვილი ჩაუდგა სათავეში.

საგულისხმოა, მიუხედავად სირთულეებისა, არავის უცდია პასუხისმგებლობის თავიდან აცილება, ყველა ცდილობდა ეპოვნა ოპტიმალური გადაწყვეტილებები, ეპოვნა ფინანსური წყაროები, ეპოვნა ადამიანური რესურსები.

იხ. მე-2 გვ.

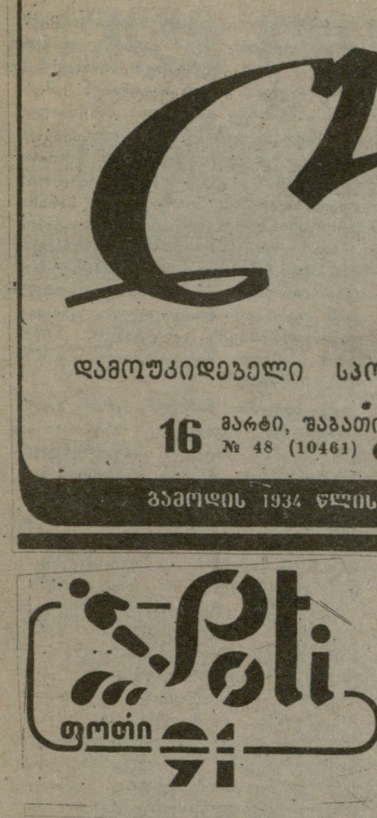

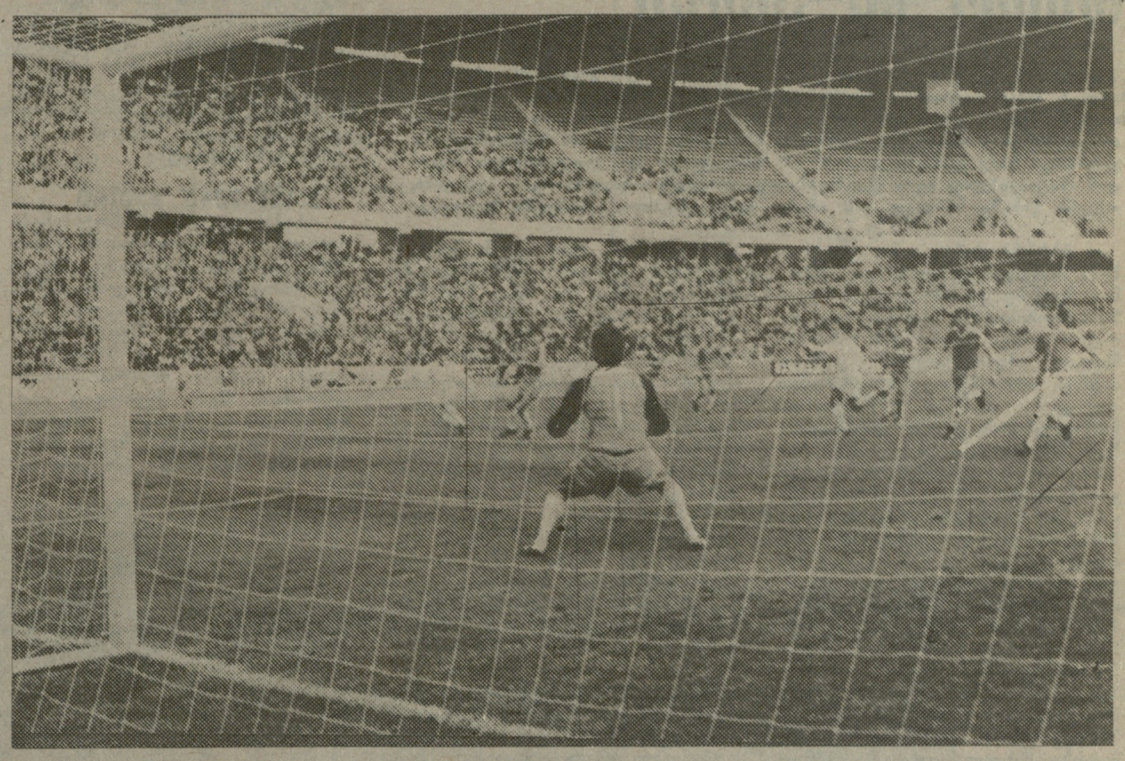

ეროვნული ჩემპიონატი ფეხბურთში — წელი მეორე

ახლებურად ჩატარდება

საქართველოს ფეხბურთის ფედერაციის რიგგარეშე სხდომა

გუშინ თბილისის ბორის პაიჭაძის სახელობის ეროვნული სტადიონის სხდომათა დარბაზში გაიმართა საქართველოს ფეხბურთის ფედერაციის რიგგარეშე სხდომა.

დღის წესრიგში იყო ერთი საკითხი — „საქართველოს 1991 წლის საფეხბურთო ჩემპიონატის ჩატარების სტრუქტურებში ცვლილებების შეტანის შესახებ“.

როგორც გულშემატკივრებისთვის ცნობილია, არსებობდა სხვა, ალტერნატიული შეხედულება მეორე ეროვნული ჩემპიონატის სტრუქტურის თაობაზე, — კერძოდ, წლევანდელ ჩემპიონატშიც 1990 წლის დებულების დაცვა — რამაც განსაზღვრა ყრილობის დაძაბული ატმოსფერო.

დელეგატების უმრავლესობამ მხარი დაუჭირა ჩემპიონატის აღრეებურად ჩატარებას. დღეს, 16 მარტს დაიწყება მეორე ეროვნული საგაზაფხულო ჩემპიონატი, რომელიც ერთ წრედ მოეწყობა და 25 ივნისამდე გასტანს.

„იბერია“ მიზნებით და პრობლემებით

პრობლემები დღეს უველგანაა და არც საფეხბურთო ცხოვრებაა გამონაკლისი. ადრე ასე იყო, თბილისის „დინამოს“ ხაქმეებში უველა ერეოდა ქალაქის ხელმძღვანელების გარდა.

ამ დღეებში თბილისის საქალაქო საბჭოს აღმასკომის თავმჯდომარე ირაკლი ანდრიაძე დიმის საწვრთნელ ბაზას ეწვია, სადაც შეხვდა თბილისის „იბერიის“ ოსტატ ფეხბურთელთა გუნდს და მის ხელმძღვანელებს. საუბარი შეეხო მტკივნეულ საკითხებს. განსაკუთრებით ხაზი გაესვა კლუბის მძიმე ფინანსურ მდგომარეობას, თუმცა, მასპინძლებმა მადლიერებით აღნიშნეს ბატონ ირაკლი ანდრიაძის წვლილი „იბერიის“ ფეხბურთელთა მატერიალური და საყოფაცხოვრებო პირობების გასაუმჯობესებლად, რაც გუნდის შედეგებსაც დაეტყობა.

აღმასკომის თავმჯდომარემ კლუბს მიულოცა ახალი საფეხბურთო სეზონის დაწყება. თქვა, რომ „იბერია“ ყოველთვის უნდა იდგეს მოწინავეთა რიგებში, დაუბრუნოს ქართულ ფეხბურთს ტრადიციული აღიარება. მზად ვართ, ყოველთვის მხარში ამოგიდგეთ, გულშემატკივრები კარგ ფეხბურთს ელიან თქვენგან...

* * *

შეხვედრის დასასრულს გუნდის უფროს მწვრთნელს დავით უოფიანს ვთხოვეთ მოკლედ მოეთხრო ახალი საფეხბურთო სეზონისათვის გუნდის მზადყოფნის შესახებ, აი, რა თქვა მან:

— „იბერია“ პასუხისმგებლობით მოემზადა ახალი სეზონისათვის. განწყობილება დადა, რაც მთავარია, ფეხბურთელების ურთიერთდამოკიდებულება კარგია. ვიცით, რომ ქართველი გულშემატკივრები დიდი ხანია მოთმინებით ელიან ნამდვილ, ლამაზ ფეხბურთს და ეს ღრმად აქვს გათვითცნობიერებული თითოეულ მოთამაშეს. ცხადია, ყველა იმ პრობლემას, რაც ჩვენ წინაშე დგას, გულშემატკივარს ვერ მოახვევ თავს, თუმცა, სატკივარი თავს მაინც არ მალავს. პირველ ყოვლისა, ესაა გუნდის მატერიალური მდგომარეობა. კარგად გვესმის, თავი და თავი სამამულო ფეხბურთია, საამაყოა, ეროვნული დროშის ქვეშ მატჩის ჩატარება, მაგრამ, თუ საერთაშორისო ასპარეზზე ვერ გავედით, მხოლოდ საქართველოს გუნდებთან თამაში ბევრს ვერაფერს მოგვიტანს. ისე კი, კერძო მიწვევებიც გვაქვს —სოსო ჭედია შეიკოვი (ირკუტსკი), III პრიზი — შ. და რ. წურწუმიები (ჩხოროწყუ). სხვა შეფასებანი უცვლელი დარჩა.

ყაიმზე შედგენილი ეტიუდების შედეგებიც უცვლელი დარჩა. აქ გამორჩევა ვ. კალანდაძემ (თბილისი). II-IV პრიზები თანაბარი უფლებით სხვებთან ერთად მოიპოვა ე. კვეზერელმა.

დავით ბურჯანაძე,
კონკურსის მხაჯი, საერთაშორისო დიდოსტატი, ხაჭადრაკო კომპოზიციაში.

ვრცლად იხილეთ მე-3 გვ.

ეროვნული ბიბლიოთეკა

რეფერენდუმის წინ

მხოლოდ 31 მარტს!

თბილისის ფიზიკური კულტურისა და სპორტის კომიტეტი, აგრეთვე კომიტეტს დაქვემდებარებულ ორგანიზაციათა მრავალეროვანი კოლექტივები ერთსულოვნად უჭერენ მხარს საქართველოს სახელმწიფოებრიობის აღდგენას და ამიტომ უკლებლივ გამოვცხადდებით რეფერენდუმზე 31 მარტს.

17 მარტს რეფერენდუმში მონაწილეობას არ მივიღებთ.

ვლადიმერ კანკავა,
კომიტეტის თავმჯდომარე.

შეჯამდა კონკურსის შედეგები

ცნობილი გახდა საერთაშორისო დიდოსტატის ოსეს კრიხელის პირველი მემორიალის საბოლოო შედეგები. კონკურსის სპონსორი გახლდათ ქართულ-ებრაულ ურთიერთობათა ასოციაციის გორის საქალაქო განყოფილება. წინასწარი შედეგები სრული სახით გამოქვეყნდა გაზეთ „მერანში“ — № 5 და № 6 1990 წ.

ჟიურიმ შემოსული შენიშვნების გათვალისწინებით კონკურსიდან მოხსნა ს. ზახაროვის ამოცანა (I პრიზი), შ. და რ. წურწუმიების (I პრიზი), მ. გოგბერაშვილის და ვ. ნეიძის (II პრიზი) ეტიუდები.

მრავალსვლიანი ამოცანების განყოფილებაში I პრიზი მიეკუთვნა ი. ვლადიმიროვს, II პრიზი ზ. ზაგორუიკოს, III პრიზი ვ. ლობუზოვს (სამივე — მოსკოვი). დანარჩენი შეფასებანი არ შეცვლილა.

მოგებაზე შედგენილი ეტიუდების განყოფილება: I პრიზი — რ. თავარიანი, (თბილისი) და ლ. კაცნელსონი (ლენინგრადი), II პრიზი — ლ.

ინფორმაცია

მოკადრაკე ვაჟთა პირველი ლიგის საქართველოს პირველობის III ტურის შემდეგ კვლავ უდანაკარგოდ ლიდერობს თბილისელი ხვიჩა სუპატაშვილი. შოთა კუპუნიძემ (ქუთაისი) და რევაზ კაკაბაძემ (თბილისი) 2,5-2,5 ქულა მოაგროვეს. ლიდერთა ჯგუფს კვლადაკვალ მიჰყვება 12 მოკადრაკე, რომელთაც 2-2 ქულა აქვთ.

ვასილ ვაშაკიძე,
„ლელოს“ ხაეც. კორ.

გვახსოვხართ, ჩემპიონებო!

„სროლის ჯენტლმენი“ თბილისში

პალატიდან ფონენდოსკოპიანი ჩია ტანის მამაკაცი გამოვიდა. ეს არისო მარლენ პაპავა, გვითხრა მედდამ და თეთრხალათიანს გახძახა, — ბატონო მარლენ, თქვენ გელოდებიანო. გულში გამკენწლა, ევროპისა და საბჭოთა კავშირის მრავალგზის ჩემპიონი სხვაგვარი აღნაგობის წარმომედგინა. ვიფიქრე, რაც დამთხვევა ხომ არ არის-მეთქი და გაუგებრობის თავიდან ასაცილებლად ჩემი ეჭვები ახალგაცნობილს გავუზიარე. გაეცინა. თქვენს წინაშე სწორედ ის არის, ვისაც ეძებთო. კაბინეტში შეგვიძღვა..

— **პატარა** ტანის გამო ცხოვრებაში მრავალი კურიოზი გადამხდენია. მეექვსე კლასში ვიყავი, ზღვაზე ბანაობისას ტალღამ გამიტაცა და თავით კლდეს მიმანარცხა, რის შემდეგაც ახლომხედველი გავხდი, თუმცა, ამის შესახებ მოგვიანებით გავიგე. მახსოვს, სამხედროს მასწავლებელმა ტირში წაგვიყვანა. ჩემი ნასროლი საერთოდ აცდა მიზანს, არადა, მაშინ აკრობატიკაში ვვარჯიშობდი, პირველთანრიგოსანს თავი სპორტსმენად მომჩვნდა. ამხანაგებმა სიცილი დამაყარეს. შინ მისულმა სხვებისაგან მალულად ბევრი ვიტირე, მეორე დღეს კი დოსააფის კლუბში ნაცნობს მივაკითხე, ჩემი გასაჭირი ვუამბე, მან დახმარება აღმითქვა, სნაიპერთა სკოლაში მიმიყვანა და ვიქტორ მოროზოვს ჩააბარა ჩემი თავი. ექვსი თვე მხოლოდ თეორიაში გვამეცადინეს, შემდეგ ტირში წაგვიყვანეს. სამას მეტრზე მსხვილკალიბრიანი შაშხანიდან ჩოქელა უნდა გვესროლა. იარაღი მოვიმარჯვე, ის იყო სასხლეტ კაუჭს თითი გამოვკარი... კონდახის დარტყმა იმდენად ძლიერი აღმოჩნდა, რომ თავი ვერ შევიმაგრე და უკან გადავვარდი. ბიჭები ახარხარდნენ. გაღიმებულმა მწვრთნელმა კი შემაქო, თურმე მიზანში ზუსტად მომირტყავს. ერთი თვის სისტემატური ვარჯიშით პირველი თანრიგის ნორმატივი შევასრულე. მოგვიანებით პისტოლეტითა და მცირეკალიბრიანი შაშხანით დავიწყეთ მეცადინეობა. სნაიპერულ იარაღს ოპტიკური გასაზედი ჰქონდა და დამიზნებისას კორექციას ვახდენდი, აქ კი ოპტიკის გარეშე სამიზნეს ბუნდოვნად ვხედავდი, ასე მეგონა, ყველა ჩემს დღეში იყო, ამიტომ არაფერს ვამბობდი. არადა, შედეგები საგრძნობლად გამიუარესდა. როგორც უპირატესტენტივო, სნაიპერთა სკოლიდან დამითხოვეს. მეც ვირწმუნე, ჩემგან მსროლელი არ გამოვიდოდა და ახლა ალპინიზმი ამოვიღე ნიშანში. ამ ამბიდან ერთი წელიც არ იყო გასული, სპორტსაზოგადოება „დინამოს“ მწვრთნელ პიოტრ ტერეზოვს შევხვდით. ვარჯიშს თავი რატომ დაანებეო, მკითხა. დაწვრილებით ვუამბე ყველაფერი. მან თვალის ექიმთან მიმიყვანა. იქ გაირკვა, რომ მას შემდეგ, რაც ზღვის ტალღამ კლდეს მიმანარცხა, ახლომხედველი გავმხდარვარ...

ტერეზოვმა თავის გკუფში ჩამრიცხა. ერთი თვის შემდეგ კი წარმატებით გამოვედი საქართველოს მოსწავლეთა პირველობაში, მწვრთნელმა თენგიზ ხერხეულიძემ მოსწავლეთა რესპუბლიკურ ნაკრებში მიმიწვია.

თენგიზ ხერხეულიძე — საქართველოს დამსახურებული მწვრთნელი, ფიზკულტურის ინსტიტუტის ფიზიღრდის კათედრის დოცენტი:

მოგონება პირველი

„შეჯიბრების მონაწილეებისაგან მარლენი განსაკუთრებით გამოირჩეოდა საზრიანობითა და გადამწყვეტ მომენტში მობილიზაციის უნარით. ცეცხლის ხაზზე „დაღვინებული“ სპორტსმენივით იქცეოდა. შემდგომი ჩვენი ურთიერთობით გამოირკვა, რომ ის არის ფრიად მიზანსწრაფული და შრომისმოყვარე...“

— ჩემი პროფესიონალ სპორტსმენად ჩამოყალიბება უმთავრესად არმიის რიგებში მოხდა. თბილისში ვმსახურობდი. ოთხ თვეში პისტოლეტიდან სროლის სამ სახეობაში — რპ-5, მპ-6 და მპ-8 ვარჯიშში სპორტის ოსტატის ნორმატივები შევასრულე. უკეთეს შედეგებს მპ-6 ვარჯიშში მივაღწიე. ამიტომ შემდგომი დაოსტატებაც ამ სახეობაში გადავწყვიტე. აქ კერპიც მყავდა— უფროსი თაობის წარმომადგენელი ვახტანგ სალუქვაძე. ვცდილობდი მისთვის მიმებაძა, ბატონი ვახტანგი, მიუხედავად იმისა, რომ მისი უშუალო კონკურენტი ვიზრდებოდი, ყოველმხრივ მიწყობდა ხელს დოსტატებაში. ასეთი რამ მხოლოდ დიდ პიროვნებებს სჩვევიათ.

სამხედრო სამსახურის შემდეგ სპორტსაზოგადოება „დინამოში“ განვაგრძე ვარჯიში თენგიზ ხერხეულიძისა და მიხეილ თურქიას ხელმძღვანელობით. ჩემს ყველა წარმატებას უმთავრესად ამ ადამიანებს ვუმადლი.

პირველი დიდი აღიარება 1965 წელს მოვიდა — საბჭოთა კავშირის ჩემპიონობა მოვიპოვე და საკავშირო ნაკრებშიც მიმიწვიეს. 1967 წელს თბილისის სამედიცინო ინსტიტუტის სამკურნალო ფაკულტეტის სტუდენტი გავხდი. როგორც ქვეყნის ნაკრების წევრს, ხშირად საკავშირო-საწვრთნელ შეკრებებზე გამგზავრება მიწევდა, ეს კი სწავლაში მიშლიდა ხელს. ნაკრების მთავარ მწვრთნელს ევგენი პოლიკანინს ავუხსენი მდგომარეობა და ვთხოვე, ჩემთვის თბილისში ინდივიდუალურად ვარჯიშის ნება დაერთო, ხოლო მოსკოვში დროდადრო ჩავსულიყავი დაგეგმილი ნორმატივების ჩასაბარებლად. დამთანხმდა. სიტყვა რომ არ გამეტეხა, ყოველდღიურად ექვსი საათს ვმეცადინეობდი, მათ შორის ორ საათზე მეტს ტირში ვატარებდი. თენგიზ ხერხეულიძესთან ერთად ვარჯიშის ახალი მეთოდი შევმუშავეთ — სროლის ელემენტის დანაწევრებით დამუშავება და შემდგომში მათი ინტეგრალური სრულყოფა. ხშირად აუტეგონურ და იდეომოტორულ წვრთნასაც მივმართავდით — საათი და ორმოცდახუთი წუთი ძილის წინ პისტოლეტით ვარჯიშის მთელ ციკლს ვიმეორებდი...

1968 წელს გერმანიაში საერთაშორისო ტურნირზე გამგზავრების წინ მოსკოვში გამომიძახეს საკონტროლო ნორმატივების ჩასაბარებლად. ფსიქოლოგების ჯგუფმა უარყოფითი დახასიათება მომცა — გადაღლილია, ფიზიკურად სუსტია და მომავალი შეჯიბრების რიტმს ვერ გაუძლებსო. ცხადია, მწვრთნელებმაც უარი მითხრეს. მაშინ პოლიკანინს ვთხოვე, თუ ჩემი არ გჯერათ, გამომცადეთ — პისტოლეტს, რომელიც კოლო შვიდასს იწონიდა, სამი წუთი ნიშანში დამიზნებულს დავიჭერ, შემდეგ კი საკონტროლო „ათიანში“ მოვახვედრებ-მეთქი. ჩემი სენსაციური თხოვნა უმალ ყველამ შეიტყო. სასროლეთზე ორმოცაშდე კაცი შეიკრიბა — მწვრთნელები, სპორტსმენები, ექიმები, ფსიქოლოგები, რაოდენ დიდი იყო მათი გაკვირვება, რომ არ შევრცხვი, ამას არავინ მოელოდა. იძულებული გახდნენ და კვლავ ჩამრიცხეს ნაკრებში, მაგრამ, რადგანაც ინსტიტუტში საზაფხულო სესიები მჭონდა ჩასაბარებელი, გერმანიის ფედერაციულ რესპუბლიკაში წასვლაზე უარი ვთქვი.

● მწვრთნელებთან სხვა დროსაც მოგხვლიათ კონფლიქტი?

— დროდადრო იყო ასეთი შემთხვევები. ნაკრების ხელმძღვანელებთან ერთ-ერთი ამგვარი შეკამათება 1967 წელს მომიხდა, რის გამოც მაშინ მსოფლიო ჩემპიონატზე ვერ წავედი.

● 1971 წლის მხოფლიო ჩემპიონატიც ამ მიზეზით გამოტოვეთ?

— არა, მაშინ საბჭოთა გუნდი საერთოდ არ წასულა შეჯიბრებაზე. იმ დროს საბჭოთა კავშირს სამხრეთ კორეასთან, ასპარეზობის მასპინძელ ქვეყანასთან, დიპლომატიური ურთიერთობა არ ჰქონდა. ამიტომ არ გაგვიშვეს ჩემპიონატზე.

მოგონება მეორე

„საქართველოს სპორტსმენებს ყოველთვის უმნელდებოდათ საკავშირო ნაკრებში მოხვედრა, რადგან მათ დამატებით სიძნელეებს უქმნიდნენ. ამ მხრივ, გამონაკლისი არც მარლენ პაპავას სპორტული კარიერა ყოფილა. მახსოვს, 1966 წელს ქვეყნის ნაკრები, რომლის შემადგენლობაში ჩემი შეგირდიც იყო, ბულგარეთს გაემგზავრა საერთაშორისო ტურნირზე. შეჯიბრებისას მარლენის ამოსამიზნი ნახევარი საათი საფარიდან არ ამოუწევიათ თითქოსდა დაზიანების გამო. სინამდვილეში კი ეს სპორტსმენზე ფსიქოლოგიური ზემოქმედებისთვის იყო გამიზნული. ცუდი შედეგების შემთხვევაში ნაკრების ხელმძღვანელებს მიზეზი გაუჩნდებოდათ, რომ იგი მსოფლიო ჩემპიონატზე არ წაეყვანათ. მარლენმა კი წარმატებით ჩააბარა ეს ფსიქოლოგიური გამოცდა — საერთაშორისო ტურნირის მთავარი ჯილდო მოიგო“.

● ბატონო მარლენ, თქვენ ორჯერ ევროპის, ოთხჯერ კი საბჭოთა კავშირის ჩემპიონი იყავით. როგორ ფიქრობთ, ამ მიღწევებით თქვენი შესაძლებლობის მაქსიმუმი გამოიყენეთ?

— არა მგონია. ხელი რომ არ მომცარვოდა, 1976 წელს მონრეალიდან ოლიმპიური თამაშების ოქროს მედალი უნდა ჩამომეტანა. თქვენ მეტყვით, ყველა სპორტსმენი ასე ფიქრობსო, თავად განსჯეთ: ოლიმპიადის წინ პარიზში ევროპის ჩემპიონობა მოვიპოვე, ყველა კონკურენტს საგრძნობლად გავუსწარი. მსოფლიოში საუკეთესო შედეგიც მქონდა — 577 ქულა, მაგრამ მონრეალის ღია სარბიელზე მოხდა გაუთვალისწინებელი რამ: ასპარეზობის დროს ქარმა დაუბერა. გულში გამკრა, ვაითუ ამან იმოქმედოს დაგეგმილი შედეგის მიღწევაზე-მეთქი და სწორედ ეს შიში ძვირად დამიჯდა. ვარჯიშების დროს თუ თვალდახუჭული ტყვიას ყოველთვის „ათიანებსა“ და „ცხრიანებში“ ვახვედრებდი, ოლიმპიადაზე „შვიდიანები“ და „რვიანებიც“ ბლომად აღმომაჩნდა. საბოლოოდ მეცხრამეტე ადგილი დავიკავე. ეს იყო ჩემი სპორტული კარიერის მანძილზე ყველაზე მწარე მარცხი, რამაც ძალიან დამწყვიტა გული, მით უმეტეს, რომ ერთი „ათიანი“ დამაკლეს, მაგრამ მესამე ადგილზე მაინც გავედი. შემდეგ ამ ამბის გამო ერთერთ საკავშირო ტურნირზე ჯილდოდ გადმომცეს „სროლის ჯენტლმენის“ პრიზი — ჩემი პისტოლეტის ვერცხლის მაკეტი. რაც შეეხება მეორე ნადავლს, იგი 1976 წელს ინგლისში დავიმსახურე. ლონდონში საერთაშორისო ტურნირზე ყოფნისას მასპინძლებმა შემოგვთავაზეს გვეასპარეზა უჩვეულო შეჯიბრებაში — არასტანდარტული მდგომარეობიდან 1100 იარდზე ინგლისური ნიშნის მსხვილკალიბრიანი შაშხანიდან სროლაში. ჩვენი გუნდიდან პირველი მე განვაცხადე თანხმობა. მეწყვილედ მყავდა ინგლისის დედოფლის ახლო ნათესავი ქალი (სამწუხაროდ, სახელი არ მახსოვს). მის მიერ მოწოდებული შაშხანა იღბლიანი გამოდგა. ასპარეზობა ჩვენ მოვიგეთ და „სამეფო კარის მსროლელთა ორდენიც“ დავიმსახურეთ.

● ბატონო მარლენ, თქვენ ექიმი ბრძანდებით. როგორ ფიქრობთ, თქვენს მიერ დაბმული დიაგნოზი ყოველთვის იხევე ზუსტია, როგორც თავის დროზე სამიზნესკენ გაგზავნილი ტყვიები?

— ჩემს ყველაზე დიდ ნაკლად სწორედ იმას ვთვლი, რომ, ალბათ, ვერასდროს გავხდები ისეთი პროფესიონალი ექიმი, როგორი პროფესიონალი მსროლელიც ვიყავი, თუმცა კი ძალიან ვცდილობ.

მოგონება მესამე

„შარშან ზაფხულში მარლენი ერთი დღით ჩამოვიდა თბილისში. გამგზავრების წინ დამირეკა, შეროზიას ქუჩაზე დავთქვით შეხვედრა. თვითმფრინავზე აგვიანდებოდა. მანქანაში ჩავსხედით. ის იყო მოზარდ მაყურებელთა რუსულ თეატრს მივუახლოვდით, როცა ქუჩაში დავარდნილი კაცი შევნიშნეთ, რომელსაც გამვლელები შეუხედავდნენ. მარლენი მაშინვე გადაეცა მარჯანიშვილის. ავადმყოფი გასინჯა თუ არა, დიაგნოზიც უშცდომლად დასვა — ეგეილეფსიური შტევა, ტყვსობა გასულა. საავადმყოფოში მივიყვანეთ. მწვავე ექიმებმა. მარლენის რეკომენდაციით ავადმყოფს სამედიცინო დახმარება არ აღმოუჩინეს და მდგომარეობიდან არ გამოიყვანეს, საავადმყოფოდან ფეხი არ მოგვიცლია. ცხადია, თვითმფრინავზე დაგვიანდა, ამიტომ საღამოს მატარებლით გაემგზავრა სოხუმს“.

● ბატონო მარლენ, ერთი არახპორტული შეკითხვაც. ხაბჭოთა კავშირში 17 მარტის რეფერენდუმს ბევრგან, მათ შორის საქართველოში, ბოიკოტი გამოუცხადეს. მიუხედავად ამისა, აფხაზეთმა მაინც გადაწყვიტა ამოს მიხკოვს. თქვენი, როგორც აქაური მაცხოვრებლის დამოკიდებულება ამ ფაქტისადმი.

— მე და ჩემი ოჯახის წევრები საკავშირო რეფერენდუმში მონაწილეობას არ მივიღებთ, რადგან არ ვიცით, მომავალი კავშირით რა ხრიკს გვიმზადებს კრემლი. ისე, მგონია, რომ აფხაზეთის მოსახლეობის დიდი უმრავლესობის დამოკიდებულება ამ რეფერენდუმისადმი უარყოფითი იქნება, მათიც, ვინც გარკვეული სუბიექტური თუ ობიექტური მიზეზებით საარჩევნო უბნებში მივა.

● მაშ, რას მივაწეროთ ის დაძაბულობა, რაც საკავშირო რეფერენდუმის წინ აფხაზეთში და, კერძოდ, სოხუმში იგრძნობა?

— მე მონაწილე ვარ შარშანწინდელი ივლისის დღეებისა. იმ საბედისწერო შეჯახების დროს მე და ცნობილმა ძალოსანმა რუსლან ტარკილმა თორმეტ დაზარალებულს აღმოვუჩინეთ პირველადი დახმარება და საავადმყოფოში გავგზავნეთ. ჩემი ღრმა რწმენით, აფხაზ ხალხს არც ივლისის დღეებამდე და არც მას შემდეგ ქართველებთან გასაყოფი არაფერი აქვს, ამიტომ არ შეიძლება მათი გაიგივება იმ პარტიულ ფუნქციონერებთან, რომლებიც პრივილეგიების დაკარგვის შიშით არაფერზე იხევენ უკან. მათი მოწყობილი იყო შარშანწინდელი შეტაკება, ახლაც ისინი ძაბავენ ურთიერთობას. კრემლის რეფერენდუმისადმი მხარდაჭერაც სავარძლების შენარჩუნების მიზნით უკანასკნელი გაბრძოლებაა პრეზიდენტის საამებლად. სამწუხაროა, რომ მათ ნასროლ ანკესზე ბევრი უნებისყოფო ადამიანიც წამოეგო.

● იცით, რომ თქვენი პასუხები პრესაში გამოქვეყნდება. კი მაგრამ, არ გეშინიათ?

— „ნეტარ არიან სიმართლისათვის დევნილნი, რამეთუ მათი არს სასუფეველი ცათა“. ესეც არ იყოს, მე კომუნისტი არა ვარ და დასაკარგავიც არაფერი მაქვს. ჩემი კარიერა კარგი სპეციალისტობა და ავადმყოფებისადმი გულთბილი დამოკიდებულებაა. ამას კი, გურამიშვილის თქმისა არ იყოს, ძალით ვერავინ წამართმევს.

● და ბოლოს, რა სურვილები გაქვთ?

— რამდენადაც ვიცი, მსოფლიოს ვეტერანი მსროლელები თავიანთ ჩემპიონატებს და საერთაშორისო შეჯიბრებებს ატარებენ. ურიგო არ იქნებოდა, საქართველოს ვეტერან მსროლელთა კავშირი რომ ჩამოგვეყალიბებინა და მჭიდრო კონტაქტები დაგვემყარებინა სხვა ქვეყნების მსგავს ორგანიზაციებთან, მოგვეწვია ისინი ჩვენთან ერთობლივი შეჯიბრების გასამართავად, რითაც ახალგაზრდებს კარგ მაგალითს მივცემდით.

მე აქტიურ სპორტს მაშინ გამოვეთხოვე, როცა სროლა ჩემთვის ხელოვნებად იქცა. მოხარული ვიქნები, თუ მომეცემა საშუალება, კვლავ გავიდე ცეცხლის ხაზზე. საქართველოს სახელით.

ესაუბრა ვაჟა დანელია.
სოხუმი.

საქართველოს სიყვარულით...

(დასასრული)

სმგებლობის თავიდან აცილება—საქმე ეხება რესპუბლიკის პრესტიჟს, ესე იგი, გასაკეთებელი უნდა გაკეთდეს — ასეთი იყო საერთო სულისკვეთება.

სამუშაოების დაჩქარებისათვის წამოიჭრა ჩემპიონატის დირექციის შექმნის საკითხი. ამჟამად ოპერატიულად ხორციელდება ყველა სამუშაოთა ხელმძღვანელობა, რომლის კოორდინაცია თავის ხელში აიღო საქართველოს წყალსათხილამურო სპორტის ფედერაციამ. ფედერაციის თავმჯდომარე რომან მელია, რომელმაც უდიდესი პირადი წვლილი შეიტანა არა მარტო ჩვენს რესპუბლიკაში სპორტის ამ სახეობის განვითარების, არამედ ევროპის ჩემპიონატის მასპინძლად ფოთის მზარდაჰერის საქმეში, დღენიადაგ მშენებარე ობიექტებზეა.

გამოვა თუ არა საქართველოს ნაკრები ევროპის ჩემპიონატზე, როგორც დამოუკიდებელი გუნდი? ეს საკითხი არაერთხელ დაისვა. ცხადია, საკავშირო ფედერაციას თავდაპირველად ამ წინადადების გაგონებაც არ სურდა, მაგრამ, კიდევ კარგი, ყველაფერი მათზე არ არის დამოკიდებული — საერთაშორისო ფედერაცია დათანხმდა ჩემპიონატში საქართველოს წარმომადგენელთა ცალკე გუნდად მონაწილეობაზე. ჩვენი რესპუბლიკის ღირსებას დაიცავენ უკვე მსოფლიოში ცნობილი სპორტსმენები ხათუნა კორკელია, გენადი გურალია, ვასილი ბუდუროვი, პერსპექტიული წყალმოთხილამურე გიორგი სურგულაძე და სხვები.

საწყლოსნო სპორტის სახეობების რესპუბლიკური გაერთიანებიდან გვაცნობეს, რომ მოგვარდა მეორე საკითხიც — ამერიკულმა ფირმა „სუპრამ“, რომელიც ჩემპიონატის სპონსორია, ვალდებულება აიღო საქართველოს ნაკრები ჩემპიონატისთვის, ჯორჯიის შტატში, თავის ხარჯზე მოამზადოს სამი თვის განმავლობაში. ამ დღეებში კი ისიც შევიტყვეთ, რომ „სუპრას“ პრეზიდენტმა ჯონ ფოვლერომ საქართველოს ნაკრებს თხილამურები და საასპარეზო ტანსაცმელი გამოუგზავნა. სხვათა შორის, „სუპრამ“ გამოგზავნა ორი კატერიც, რომლის ღირებულება 30 ათასი დოლარი გადაიხადა საქართველოს სანაოსნომ.

როგორც ვიუწყებოდით, დამთავრდა ტრიბუნის აგება, მაღალი ტემპით მიმდინარეობს სპორტკომპლექსის ტერიტორიაზე 54 ბინიანი საცხოვრებელი სახლის მშენებლობა, მთავარი ობიექტის — საქვეოლოგიის პიონერთა ბანაკი „მალთაყვას“ (ეს იქნება ცენტრალური სასტუმრო) და სასტუმრო „აიეტის“ რეკონსტრუქცია, სანიაღვრო არხის მოწყობა გურიის ქუჩაზე, ამავე ქუჩის კაპიტალური შეკეთება, სპორტულ-გამაჯანსაღებელი კომპლექსის მშენებლობა, ხელოვნურ არხზე დაკიდებული ხიდის მოწყობა, საასპარეზო კომპლექსზე შეუდგნენ ელექტროტაბლოს დამონტაჟებას.

ფოთი უდიდესი და პრესტიჟული სპორტული ასპარეზობის მოლოდინშია, ყველაფერი კეთდება საქართველოს სიყვარულით, მის სადიდებლად.

ᲩᲔᲛᲞᲘᲝᲜᲐᲢᲘ ᲤᲔᲮᲑᲣᲠᲗᲘᲡ ᲡᲐᲒᲐᲖᲐᲤᲮᲣᲚᲝ ᲩᲔᲛᲞᲘᲝᲜᲐᲢᲘᲡ ᲓᲔᲑᲣᲚᲔᲑᲐ

16 მარტს იწყება საქართველოს 1991 წლის საგაზაფხულო პირველობა ფეხბურთში, რომელსაც ხელმძღვანელობს რესპუბლიკის ფეხბურთის ფედერაცია.

ჩემპიონატის კალენდარული მატჩები გაიმართება იმ ქალაქებისა და რაიონების სტადიონებზე, რომლებიც აკმაყოფილებენ საფეხბურთო შეჯიბრების ჩატარების წესებით გათვალისწინებულ მოთხოვნებს, საქართველოს ქალაქებისა და რაიონების იმ გუნდებისთვის, რომლებიც არ არიან დაშვებულნი რესპუბლიკის საგაზაფხულო ჩემპიონატში, გაიმართება ზონალური შესარჩევი თამაშები.

უმაღლეს ჯგუფში მონაწილეობას მიიღებს 20 გუნდი: „იბერია“ (თბილისი), „გურია“ (ლანჩხუთი), „გორდა“ (რუსთავი), „ქუთაისი“ (ქუთაისი), „კოლხეთი-1913“ (ფოთი), „ბათუმი“ (ბათუმი), „ცხუმი“ (სოხუმი), „ოდიში“ (ზუგდიდი), „მერცხალი“ (ოზურგეთი), „დილა“ (გორი), „კოლხეთი“ (ხობი), „სანავარდო“ (სამტრედია), „მზიური“ (გალი), „სამგურალი“ (წყალტუბო), „ივერია“ (ხაშური), „შევარდენი-1906“ (თბილისი), „ამირანი“ (ჭიათურა), „სულორი“ (ვანი), „მარგვეთი“ (ზესტაფონი), „ალაზანი“ (გურჯაანი).

ასევე 20 გუნდი გამოდის I ᲯᲒᲣᲤᲨᲘ: „კახეთი“ (თელავი), „არაგვი“ (დუშეთი), „სიხარული-90“ (გაგრა), „იმერეთი“ (ხონი), „ქართლი“ (გორი), „შუქურა“ (ქობულეთი), „სქური“ (წალენჯიხა), „მაღაროელი“ (ჭიათურა), „საპოვნელა“ (თერჯოლა), „ჩიხურა“ (საჩხერე), „სიონი“ (ბოლნისი), „არმაზი“ (მცხეთა), „ბახტრიონი“ (ახმეტა), „სამეგრელო“ (ჩხოროწყუ), „დურუჯი“ (ყვარელი), ფიზკულტურის ინსტიტუტი (თბილისი), საქართველოს ტექნიკური უნივერსიტეტი (თბილისი), „ოკრიბა“ (ტყიბული), „მრეტები“ (თბილისი), „ეგრისი“ (სენაკი).

მეორე ჯგუფის გუნდები დანაწილებულნი არიან 4 ქვეჯგუფად.

„ა“ ᲥᲕᲔᲯᲒᲣᲤᲘ: „ალგეთი“ (მარნეული), „კრწანისი“ (თბილისი), „ჰერეთი“ (ლაგოდეხი), „სამგორი“ (გარდაბანი), „ერწუხი“ (წნორი), „გარეჯი“ (საგარეჯო), „ჰაბუკიანი“ (ჰაბუკიანი), „გარისი“ (თეთრი წყარო), „ნაფარეული“ (ნაფარეული), „თუშეთი“ (ალვანი), „შირაქი“ (წითელწყარო), „განთიადი“ (დმანისი), „რუსთავი“ (რუსთავი), „იორი“ (თიანეთი), „თრიალეთი“ (წალკა), „ვაზისუბანი“ (გურჯაანი), „ვარდისუბანი“ (თელავი), ვარდისუბანი“ (ლაგოდეხი), „არმაზი-90“ (თბილისი).

„ბ“ ᲥᲕᲔᲯᲒᲣᲤᲘ: „მერანი“ (თბილისი), „თორი“ (ბორჯომი), „მგლები“ (თბილისი), „მუხნარი“ (მუხრანი), „ფარავანი“ (ბოგდანოვკა), „ზარზმა“ (ადიგენი), „იბერია“ (ქარელი), „ვარძია“ (ასპინძა), „მესხეთი“ (ახალციხე), „აბული“ (ახალქალაქი), „განთიადი“ (კასპი), „სამცხე“ (აწყური), „დიღომი“ (თბილისი), „ჯეჯილო“ (თბილისი), სახელმწიფო უნივერსიტეტი (თბილისი), „იმედი“ (თბილისი), „ანცი“ (თბილისი), „კაზრეთი“ (ბოლნისი), „მერანი-91“ (თბილისი).

„გ“ ᲥᲕᲔᲯᲒᲣᲤᲘ: „იმედი“ (ლაითური), „ბეთლემი“ (ქედა), „გურია-2“ (ლანჩხუთი), „ბახმარო“ (ჩოხატაური), „ქუთაისი-2“ (ქუთაისი), „აისი“ (ქუთაისი), „მენავთობე“ (ბათუმი), „საირმე“ (ბაღდათი), „რაჭა“ (ამბროლაური), „ცხრაჯვარი“ (ტყიბული), „მამისონი“ (ონი), „უქიმერიონი“ (ქუთაისი), „ჩხერიმელი“ (ხარაგაული), „სურამი“ (სურამი), „ზესტაფონი“ (ზესტაფონი), „მეშაქრე“ (აგარა), „ხვამლი“ (ცაგერი), „მეგობრობა-89“ (ბათუმი).

„დ“ ᲥᲕᲔᲯᲒᲣᲤᲘ: „ჰყონდიდი“ (მარტვილი), „ჩელა“ (დარჩელი), „მამული“ (დიდი ჰყონი), „ლაშქენდარი“ (ტყვარჩელი), „კოლხეთი-2“ (ფოთი), „შევარდენი“ (ზუგდიდი), „კოლხი“ (გულრიფში), „სუბტროპიკა“ (სოხუმი), „კოლხეთი-2“ (ხობი), „ზანა“ (აბაშა), „სამტრედია“ (სამტრედია), „მშენებელი“ (ჰიათურა), „ზღვაია“ (წალენჯიხა), „ენგური-90“ (ჯვარი), „ოჯალეში“ (ბანძა), „ზუგდიდი-91“ (ზუგდიდი), „თუთარჩელა“ (ხაბუმე), „სათანჯო“ (გალი).

საქართველოს საგაზაფხულო ჩემპიონატი ჩატარდება ერთ წრედ. მოგებისთვის გუნდს დაეწერება 3 ქულა, ფრედ დამთავრებული შეხვედრისთვის — 1 ქულა, დამარცხებისთვის — 0 ქულა.

თუ ორი გუნდი დააგროვებს ქულათა თანაბარ რაოდენობას, ჯგუფებში და ქვეჯგუფებში პირველი ადგილების გამოსავლენად ამ გუნდებს შორის ნეიტრალურ მინდორზე დაინიშნება დამატებითი შეხვედრა. იმ შემთხვევაში, თუ სამი ან მეტი გუნდი დააგროვებს ქულათა თანაბარ რაოდენობას, გამარჯვებულის გამოსავლენად ამ გუნდებს შორის ერთ წრედ მოეწყობა დამატებითი ტურნირი. მომდევნო ადგილების გამოსავლენად ქულათა თანაბრობის შემთხვევაში უპირატესობა მიენიჭება იმ გუნდს, რომელსაც მოგებათა მეტი რაოდენობა ექნება, შემდეგ გაითვალისწინებენ უშუალოდ ერთმანეთთან ნათამაშევი მატჩების შედეგებს (ჯერ ქულების რაოდენობას და შემდეგ — ბურთების უკეთეს სხვაობას). მერე უპირატესობა მიენიჭება გუნდს, რომელსაც მთლიანად ჩემპიონატში გატანილი და მიღებული ბურთების უკეთესი სხვაობა ექნება. თუ ეს მაჩვენებელიც ერთნაირი იქნა, უკვე გაითვალისწინებენ საერთოდ ჩემპიონატში გატანილი გოლების რაოდენობას.

ყველა ამ მაჩვენებლის თანაბრობის შემთხვევაში ყურადღება მიექცევა დისციპლინური დარღვევების ნაკლებ რაოდენობას და თუ ესეც ერთნაირი იქნა — მოეწყობა კენჭისყრა.

საგაზაფხულო პირველობაზე უმაღლეს ჯგუფში ბოლო ადგილზე გასული გუნდი ადგილის შესანარჩუნებლად ნეიტრალურ მინდორზე ერთ გადასავლელ მატჩს გამართავს პირველ ჯგუფში გამარჯვებულ გუნდთან.

პირველ ჯგუფში მე-17-მე-20 ადგილებზე გასული გუნდები ჯგუფში ადგილის შესანარჩუნებლად ნეიტრალურ მინდორზე ჩაატარებენ თითო გადასასვლელ მატჩს მეორე ჯგუფის ქვეჯგუფებში გამარჯვებულ გუნდებთან (მეტოქეს წყვილებს ამ შემთხვევაში განსაზღვრავს კენჭისყრა). გამარჯვებული გუნდები მომდევნო ჩემპიონატში ითამაშებენ პირველ ჯგუფში.

ᲩᲔᲛᲞᲘᲝᲜᲐᲢᲘᲡ ᲙᲐᲚᲔᲜᲓᲐᲠᲘ

I ტური
16 მარტი
„იბერია“ (თბილისი) — „ალაზანი“ (გურჯაანი)
„გურია“ (ლანჩხუთი) — „მარგვეთი“ (ზესტაფონი)
„გორდა“ (რუსთავი) — „სულორი“ (ვანი)
„ქუთაისი“ (ქუთაისი) — „ამირანი“ (ჭიათურა)
„კოლხეთი“-1913 (ფოთი) — „შევარდენი“-1906 (თბილისი)
„ბათუმი“ (ბათუმი) — „ივერია“ (ხაშური)
„ცხუმი“ (სოხუმი) — „სამგურალი“ (წყალტუბო)
„ოდიში“ (ზუგდიდი) — „მზიური“ (გალი)
„მერცხალი“ (ოზურგეთი) — „სანავარდო“ (სამტრედია)
„დილა“ (გორი) — „კოლხეთი“ (ხობი)

II ტური
20 მარტი
„ალაზანი“ — „კოლხეთი“
„სანავარდო“ — „დილა“
„მზიური“ — „მერცხალი“
„სამგურალი“ — „ოდიში“
„ივერია“ — „ცხუმი“
„შევარდენი“-1906 — „ბათუმი“
„ამირანი“ — „კოლხეთი“-1913
„სულორი“ — „ქუთაისი“
„მარგვეთი“ — „გორდა“

21 მარტი
„იბერია“ — „გურია“

III ტური
27 მარტი
„გურია“ — „ალაზანი“
„გორდა“ — „იბერია“
„ქუთაისი“ — „მარგვეთი“
„კოლხეთი“-1913 — „სულორი“
„ბათუმი“ — „ამირანი“
„ოდიში“ — „ივერია“
„მერცხალი“ — „სამგურალი“
„ცხუმი“ — „შევარდენი“-1906
„დილა“ — „მზიური“
„კოლხეთი“ — „სანავარდო“

IV ტური
31 მარტი
„ალაზანი“ — „სანავარდო“
„მზიური“ — „კოლხეთი“
„სამგურალი“ — „დილა“
„ივერია“ — „მერცხალი“
„ამირანი“ — „ცხუმი“
„სულორი“ — „ბათუმი“
„მარგვეთი“ — „კოლხეთი“-1913
„იბერია“ — „ქუთაისი“
„გურია“ — „გორდა“

1 აპრილი
„შევარდენი“-1906 — „ოდიში“

V ტური
„გორდა“ — „ალაზანი“
„ქუთაისი“ — „გურია“
„კოლხეთი“-1913 — „იბერია“
„ბათუმი“ — „მარგვეთი“
„ცხუმი“ — „სულორი“
„მერცხალი“ — „შევარდენი“-1906
„დილა“ — „ივერია“
„ოდიში“ — „ამირანი“
„კოლხეთი“ — „სამგურალი“
„სანავარდო“ — „მზიური“

VI ტური
14 აპრილი
„ალაზანი“ — „მზიური“
„სამგურალი“ — „სანავარდო“
„ივერია“ — „კოლხეთი“
„ამირანი“ — „მერცხალი“
„სულორი“ — „ოდიში“
„მარგვეთი“ — „ცხუმი“
„იბერია“ — „ბათუმი“
„გურია“ — „კოლხეთი“-1913
„გორდა“ — „ქუთაისი“

15 აპრილი
„შევარდენი“-1906 — „დილა“

VII ტური
20 აპრილი
„ქუთაისი“ — „ალაზანი“
„კოლხეთი“-1913 — „გორდა“
„ბათუმი“ — „გურია“
„ცხუმი“ — „იბერია“
„ოდიში“ — „მარგვეთი“
„მერცხალი“ — „სულორი“
„დილა“ — „ამირანი“
„კოლხეთი“ — „შევარდენი“-1906
„სანავარდო“ — „ივერია“
„მზიური“ — „სამგურალი“

VIII ტური
24 აპრილი
„ალაზანი“ — „სამგურალი“
„ივერია“ — „მზიური“
„შევარდენი“-1906 — „სანავარდო“
„ამირანი“ — „კოლხეთი“
„სულორი“ — „დილა“
„მარგვეთი“ — „მერცხალი“
„გურია“ — „ცხუმი“
„გორდა“ — „ბათუმი“
„ქუთაისი“ — „კოლხეთი“-1913

25 აპრილი
„იბერია“ — „ოდიში“

IX ტური
1 მაისი
„კოლხეთი“-1913 — „ალაზანი“
„ბათუმი“ — „ქუთაისი“
„ცხუმი“ — „გორდა“
„ოდიში“ — „გურია“
„მერცხალი“ — „იბერია“
„დილა“ — „მარგვეთი“
„კოლხეთი“ — „სულორი“
„სანავარდო“ — „ამირანი“
„მზიური“ — „შევარდენი“-1906
„სამგურალი“ — „ივერია“

X ტური
5 მაისი
„ალაზანი“ — „ივერია“
„ამირანი“ — „მზიური“
„სულორი“ — „სანავარდო“
„მარგვეთი“ — „კოლხეთი“
„იბერია“ — „დილა“
„გურია“ — „მერცხალი“
„გორდა“ — „ოდიში“
„ქუთაისი“ — „ცხუმი“
„კოლხეთი“-1913 — „ბათუმი“

6 მაისი
„შევარდენი“-1906 — „სამგურალი“

XI ტური
12 მაისი
„ბათუმი“ — „ალაზანი“
„ცხუმი“ — „კოლხეთი“-1913
„ოდიში“ — „ქუთაისი“
„მერცხალი“ — „გორდა“
„დილა“ — „გურია“
„კოლხეთი“ — „იბერია“
„სანავარდო“ — „მარგვეთი“
„მზიური“ — „სულორი“
„სამგურალი“ — „ამირანი“
„ივერია“ — „შევარდენი“-1906

XII ტური
16 მაისი
„ალაზანი“ — „შევარდენი“-1906
„ამირანი“ — „ივერია“
„სულორი“ — „სამგურალი“
„მარგვეთი“ — „მზიური“
„იბერია“ — „სანავარდო“
„გურია“ — „კოლხეთი“
„გორდა“ — „დილა“
„ქუთაისი“ — „მერცხალი“
„კოლხეთი“-1913 — „ოდიში“
„ბათუმი“ — „ცხუმი“

XIII ტური
22 მაისი
„ცხუმი“ — „ალაზანი“
„ოდიში“ — „ბათუმი“
„მერცხალი“ — „კოლხეთი“-1913
„დილა“ — „ქუთაისი“
„კოლხეთი“ — „გორდა“
„სანავარდო“ — „გურია“
„მზიური“ — „იბერია“
„სამგურალი“ — „მარგვეთი“
„ივერია“ — „სულორი“
„შევარდენი“-1906 — „ამირანი“

XIV ტური
30 მაისი
„ალაზანი“ — „ამირანი“
„სულორი“ — „შევარდენი“-1906
„მარგვეთი“ — „ივერია“
„იბერია“ — „სამგურალი“
„გურია“ — „მზიური“
„გორდა“ — „სანავარდო“
„ქუთაისი“ — „კოლხეთი“
„კოლხეთი“-1913 — „დილა“
„ბათუმი“ — „მერცხალი“
„ცხუმი“ — „ოდიში“

XV ტური
8 ივნისი
„ოდიში“ — „ალაზანი“
„მერცხალი“ — „ცხუმი“
„დილა“ — „ბათუმი“
„კოლხეთი“ — „კოლხეთი“-1913
„სანავარდო“ — „ქუთაისი“
„მზიური“ — „გორდა“
„სამგურალი“ — „გურია“
„ივერია“ — „იბერია“
„შევარდენი“-1906 — „მარგვეთი“
„ამირანი“ — „სულორი“

XVI ტური
10 ივნისი
„ალაზანი“ — „სულორი“
„მარგვეთი“ — „ამირანი“
„იბერია“ — „შევარდენი“-1906
„გურია“ — „ივერია“
„გორდა“ — „სამგურალი“
„ქუთაისი“ — „მზიური“
„კოლხეთი“-1913 — „სანავარდო“
„ბათუმი“ — „კოლხეთი“
„ცხუმი“ — „დილა“
„ოდიში“ — „მერცხალი“

XVII ტური
14 ივნისი
„მერცხალი“ — „ალაზანი“
„დილა“ — „ოდიში“
„კოლხეთი“ — „ცხუმი“
„სანავარდო“ — „ბათუმი“
„მზიური“ — „კოლხეთი“-1913
„სამგურალი“ — „ქუთაისი“
„ივერია“ — „გორდა“
„შევარდენი“-1906 — „გურია“
„ამირანი“ — „იბერია“
„სულორი“ — „მარგვეთი“

XVIII ტური
21 ივნისი
„ალაზანი“ — „მარგვეთი“
„იბერია“ — „სულორი“
„გურია“ — „ამირანი“
„გორდა“ — „შევარდენი“-1906
„ქუთაისი“ — „ივერია“
„კოლხეთი“-1913 — „სამგურალი“
„ბათუმი“ — „მზიური“
„ცხუმი“ — „სანავარდო“
„ოდიში“ — „კოლხეთი“
„მერცხალი“ — „დილა“

XIX ტური
26 ივნისი
„დილა“ — „ალაზანი“
„კოლხეთი“ — „მერცხალი“
„სანავარდო“ — „ოდიში“
„მზიური“ — „ცხუმი“
„სამგურალი“ — „ბათუმი“
„ივერია“ — „კოლხეთი“-1913
„შევარდენი“-1906 — „ქუთაისი“
„ამირანი“ — „გორდა“
„სულორი“ — „გურია“
„მარგვეთი“ — „იბერია“

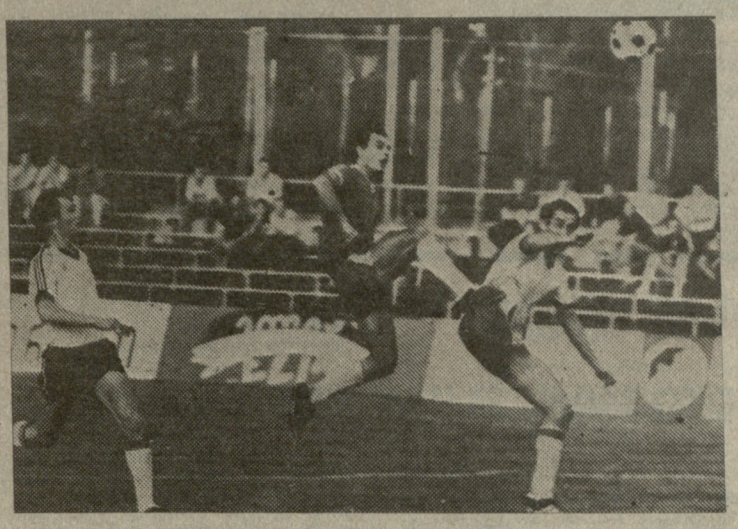

ᲙᲐᲚᲔᲜᲓᲐᲠᲘ

ᲑᲝᲠᲘᲡ ᲞᲐᲘᲭᲐᲫᲘᲡ ᲡᲐᲮᲔᲚᲝᲑᲘᲡ ᲔᲠᲝᲕᲜᲣᲚᲘ ᲡᲢᲐᲓᲘᲝᲜᲘ

(ა. წერეთლის გამზირი, № 2)

21 მარტი ● ᲤᲔᲮᲑᲣᲠᲗᲘ

ᲡᲐᲥᲐᲠᲗᲕᲔᲚᲝᲡ ᲔᲠᲝᲕᲜᲣᲚᲘ ᲩᲔᲛᲞᲘᲝᲜᲐᲢᲘ

„ᲘᲑᲔᲠᲘᲐ“ (თბილისი) — „ᲒᲣᲠᲘᲐ“ (ლანჩხუთი)

მატჩის დამთავრების შემდეგ ჩატარდება ნივთების ლატარია, გათამაშდება უკანასკნელი მოდელის იტალიური წარმოების ფირმა „ფიატ“ „ტიპოს“ ხუთი ავტომანქანა.

მატჩზე დასასწრები და ლატარიის ბილეთები გაიყიდება სტადიონის სალაროებში, ყოველდღე, დილის 10 საათიდან 19 საათამდე (შესვენება 14 საათიდან 15 საათამდე).

ფიზკულტურა და სპორტი ჩვენი ქალაქის ცხოვრებაში

ქალაქის ჩემპიონატის ფინალური შეხვედრები კალათბურთში

ფინალური შეხვედრები კალათბურთში ქალაქის ჩემპიონატის ფარგლებში ორშაბათ, 19 ოქტომბერს, საღამოს 6 საათზე დაიწყება სპორტული სასახლის მოედანზე. ამ დღეს ერთმანეთს შეხვდებიან ქალაქის ორი საუკეთესო გუნდი — „ფოთლის“ და „ნავსადგურის“ კალათბურთელები.

ორშაბათის შეხვედრის გამარჯვებული ფინალურ მატჩს ოთხშაბათ, 21 ოქტომბერს, იმავე დროს და იმავე ადგილზე ჩაატარებს ქალაქის ჩემპიონატის ბრინჯაოს მედლების მფლობელი გუნდი.

ფეხბურთელთა ტრანსფერები

ფეხბურთელთა ტრანსფერების საკითხებზე ქალაქის ფეხბურთის ფედერაციის ბიუროს სხდომა 20 ოქტომბერს, საღამოს 6 საათზე ჩატარდება ფედერაციის სათათბირო დარბაზში.

სხდომის დღის წესრიგში შეტანილია ფეხბურთელთა ტრანსფერების საკითხები.

ფეხბურთის ფინალური მატჩი

ფეხბურთის ფინალური მატჩი ქალაქის ჩემპიონატის ფარგლებში 21 ოქტომბერს, საღამოს 6 საათზე ჩატარდება ცენტრალურ სტადიონზე.

ფინალურ მატჩში ერთმანეთს შეხვდებიან ქალაქის ორი საუკეთესო გუნდი — „ნავსადგური“ და „ფოთლის“ გუნდები.

ფეხბურთის ფინალური მატჩი

ფეხბურთის ფინალური მატჩი ქალაქის ჩემპიონატის ფარგლებში 21 ოქტომბერს, საღამოს 6 საათზე ჩატარდება ცენტრალურ სტადიონზე.

ფინალურ მატჩში ერთმანეთს შეხვდებიან ქალაქის ორი საუკეთესო გუნდი — „ნავსადგური“ და „ფოთლის“ გუნდები.

ფეხბურთელთა ტრანსფერები

ფეხბურთელთა ტრანსფერების საკითხებზე ქალაქის ფეხბურთის ფედერაციის ბიუროს სხდომა 20 ოქტომბერს, საღამოს 6 საათზე ჩატარდება ფედერაციის სათათბირო დარბაზში.

სხდომის დღის წესრიგში შეტანილია ფეხბურთელთა ტრანსფერების საკითხები.

ქალაქის ჩემპიონატის ფინალური შეხვედრები კალათბურთში

ფინალური შეხვედრები კალათბურთში ქალაქის ჩემპიონატის ფარგლებში ორშაბათ, 19 ოქტომბერს, საღამოს 6 საათზე დაიწყება სპორტული სასახლის მოედანზე. ამ დღეს ერთმანეთს შეხვდებიან ქალაქის ორი საუკეთესო გუნდი — „ფოთლის“ და „ნავსადგურის“ კალათბურთელები.

ორშაბათის შეხვედრის გამარჯვებული ფინალურ მატჩს ოთხშაბათ, 21 ოქტომბერს, იმავე დროს და იმავე ადგილზე ჩაატარებს ქალაქის ჩემპიონატის ბრინჯაოს მედლების მფლობელი გუნდი.

ჩოგბურთის ტურნირი

1. ამ სექტემბერში ჩოგბურთის ტურნირი ჩატარდება ქალაქის ჩოგბურთის კორტზე.

2. ტურნირში მონაწილეობის მიღება შეუძლიათ ყველა მსურველს, ვინც ამ სპორტის სახეობით ინტერესდება.

3. ტურნირის პროგრამა: 1 სექტემბერი — ერთეული ტურნირი, 15 სექტემბერი — წყვილებში ტურნირი, 30 სექტემბერი — შერეული წყვილების ტურნირი.

4. ტურნირის გამარჯვებულები დაჯილდოვდებიან ფასიანი პრიზებით.

5. ტურნირის ორგანიზატორია ქალაქის ფიზკულტურისა და სპორტის კომიტეტი.

ფეხბურთის ფინალური მატჩი

ფეხბურთის ფინალური მატჩი ქალაქის ჩემპიონატის ფარგლებში 21 ოქტომბერს, საღამოს 6 საათზე ჩატარდება ცენტრალურ სტადიონზე.

ფინალურ მატჩში ერთმანეთს შეხვდებიან ქალაქის ორი საუკეთესო გუნდი — „ნავსადგური“ და „ფოთლის“ გუნდები.

ფეხბურთელთა ტრანსფერები

ფეხბურთელთა ტრანსფერების საკითხებზე ქალაქის ფეხბურთის ფედერაციის ბიუროს სხდომა 20 ოქტომბერს, საღამოს 6 საათზე ჩატარდება ფედერაციის სათათბირო დარბაზში.

სხდომის დღის წესრიგში შეტანილია ფეხბურთელთა ტრანსფერების საკითხები.

ქალაქის ჩემპიონატის ფინალური შეხვედრები კალათბურთში

ფინალური შეხვედრები კალათბურთში ქალაქის ჩემპიონატის ფარგლებში ორშაბათ, 19 ოქტომბერს, საღამოს 6 საათზე დაიწყება სპორტული სასახლის მოედანზე. ამ დღეს ერთმანეთს შეხვდებიან ქალაქის ორი საუკეთესო გუნდი — „ფოთლის“ და „ნავსადგურის“ კალათბურთელები.

ორშაბათის შეხვედრის გამარჯვებული ფინალურ მატჩს ოთხშაბათ, 21 ოქტომბერს, იმავე დროს და იმავე ადგილზე ჩაატარებს ქალაქის ჩემპიონატის ბრინჯაოს მედლების მფლობელი გუნდი.

ჩოგბურთის ტურნირი

1. ამ სექტემბერში ჩოგბურთის ტურნირი ჩატარდება ქალაქის ჩოგბურთის კორტზე.

2. ტურნირში მონაწილეობის მიღება შეუძლიათ ყველა მსურველს, ვინც ამ სპორტის სახეობით ინტერესდება.

3. ტურნირის პროგრამა: 1 სექტემბერი — ერთეული ტურნირი, 15 სექტემბერი — წყვილებში ტურნირი, 30 სექტემბერი — შერეული წყვილების ტურნირი.

4. ტურნირის გამარჯვებულები დაჯილდოვდებიან ფასიანი პრიზებით.

5. ტურნირის ორგანიზატორია ქალაქის ფიზკულტურისა და სპორტის კომიტეტი.

ჯუდოსტების ტურნირი

1. ამ წლის 15 ოქტომბერს, 10 საათზე, ქალაქის სპორტული სასახლის დარბაზში ჯუდოსტების ტურნირი ჩატარდება.

2. ტურნირში მონაწილეობის მიღება შეუძლიათ ქალაქის ჯუდოსტების სპორტული კლუბების წევრებს.

3. ტურნირის პროგრამა: 10 საათზე — წონით კატეგორიებში ჩატარდება შეხვედრები, 14 საათზე — ფინალური შეხვედრები.

4. ტურნირის გამარჯვებულები დაჯილდოვდებიან ფასიანი პრიზებით.

5. ტურნირის ორგანიზატორია ქალაქის ფიზკულტურისა და სპორტის კომიტეტი.

ფეხბურთის ფინალური მატჩი

ფეხბურთის ფინალური მატჩი ქალაქის ჩემპიონატის ფარგლებში 21 ოქტომბერს, საღამოს 6 საათზე ჩატარდება ცენტრალურ სტადიონზე.

ფინალურ მატჩში ერთმანეთს შეხვდებიან ქალაქის ორი საუკეთესო გუნდი — „ნავსადგური“ და „ფოთლის“ გუნდები.

ფეხბურთელთა ტრანსფერები

ფეხბურთელთა ტრანსფერების საკითხებზე ქალაქის ფეხბურთის ფედერაციის ბიუროს სხდომა 20 ოქტომბერს, საღამოს 6 საათზე ჩატარდება ფედერაციის სათათბირო დარბაზში.

სხდომის დღის წესრიგში შეტანილია ფეხბურთელთა ტრანსფერების საკითხები.

ქალაქის ჩემპიონატის ფინალური შეხვედრები კალათბურთში

ფინალური შეხვედრები კალათბურთში ქალაქის ჩემპიონატის ფარგლებში ორშაბათ, 19 ოქტომბერს, საღამოს 6 საათზე დაიწყება სპორტული სასახლის მოედანზე. ამ დღეს ერთმანეთს შეხვდებიან ქალაქის ორი საუკეთესო გუნდი — „ფოთლის“ და „ნავსადგურის“ კალათბურთელები.

ორშაბათის შეხვედრის გამარჯვებული ფინალურ მატჩს ოთხშაბათ, 21 ოქტომბერს, იმავე დროს და იმავე ადგილზე ჩაატარებს ქალაქის ჩემპიონატის ბრინჯაოს მედლების მფლობელი გუნდი.

ჩოგბურთის ტურნირი

1. ამ სექტემბერში ჩოგბურთის ტურნირი ჩატარდება ქალაქის ჩოგბურთის კორტზე.

2. ტურნირში მონაწილეობის მიღება შეუძლიათ ყველა მსურველს, ვინც ამ სპორტის სახეობით ინტერესდება.

3. ტურნირის პროგრამა: 1 სექტემბერი — ერთეული ტურნირი, 15 სექტემბერი — წყვილებში ტურნირი, 30 სექტემბერი — შერეული წყვილების ტურნირი