ბიბლიოთეკა

რომა ქვეყანას და ხალხს ქალიან შეჭირს. მრის სულიერ და ფიზიკურ მხნეობაშია სიძნელეთა დაძლევის გზა. ამისათვის კი არაფერია უკეთესი, თვინიერ სპორტული ცხოვრებისა საზოგადოთო გააქტიურებისა.

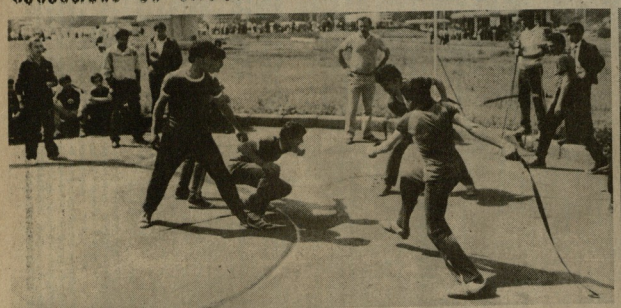

ლელო

5-8 ივნისი, 1995 წ.
№ 88 (10687) ● ფასი 18 კუპ.

გამოდის 1936 წლის 13 აპრილიდან

- თუ ვეღარა ერთად ვეიღრნა — ცალკე ერთი გაზეთი
- რესპუბლიკის სპორტული გაზეთის ახალშობილი ნაწილობრივ ასრულებს დაკისრებულ ფუნქციას.
- მოსახლეობის ფართო სპექტრისათვის განკუთვნილი გაზეთი სპორტული გაზეთებიდან ცოტა თუ განსხვავება მოკლედ ეძახიან.
- გაზეთი და სპორტული გაკვაკუნებელი მეშვიდა ხელმოწერებულია.
- რესპუბლიკის მთავრობის განკარგულებით ვეღარა გაეკეთდება ფიზკულტურის მეთოდიკის შესახებ სახელმძღვანელო ლიტერატურა, ხოლო ლიტ და სპორტიდან ეს შეიძლება.
- სპორტისა და სხვა სასწავლებლებში ვალდებულია კალდრების დენადობა.
- უსახსრობის გამო იძულებით შეიკვეთა სად რამდენიმე სპორტულ ფიზიკურებში მონაწილეობა.
- საქართველოს სპორტსმენები მხოლოდ რესპუბლიკის სპორტკომიტეტის და სპონსორების დახმარებით თუ ახერხებენ რამდენიმე დიდ ასპარეზობაზე გამგზავრებას.
- შეიქმნათ ინტერესი საქართველოდან სპორტსმენთა და საერთაშორისო ტურნირების სტატისტიკა.
- ქართულ სპორტში მოქალაქეობრივ პრობლემებ ბი გადაჭრას მოითხოვს, ეს უპირველესი პრობლემა ის არ შეიძლება სახელმწიფომ მხოლოდ სპორტულ ორგანიზაციებს მიანდოს.

● ამერიკელი გაზეთი „სპორტ ნიუსი“ იუწყება, რომ „ქვეყნის ყველაზე საქმიან ქალად“ დასახელებულია სპორტსმენის ცნობილი ფირმის—„ნაიკის“ პრეზიდენტი დონ ნაიტი. მომდევნო ადგილებ ამ ერთის ორგანიზატორ ფირმებში დასაქმებულნი ნაიკის კომისარმა დევიდ სტერნმა და ტენისმოკალე ტანიანა ტრენინის ტრენერმა.

● უეფას პრეზიდენტმა ლენარტ იოჰანსონმა ამას წინათ ახალი იდეა წამოაყენა იმის თაობაზე, რომ 1995 წლიდან გაერთიანდეს ორი დიდი შეჯიბრება — ევროპის ჩემპიონთა თასი და უეფას თასი.

უეფას აღმასრულმა ბმსჯელა ამ საკითხზე და გადაწყვიტა, რომ ამჟამად გაერთიანებას არავითარი საფუძველი არ გააჩნია.

და კიდევ სამი თვალსაზრისი

„ლელოს“ წინა ნომერში ვიწ- შეთვლილი რეა გამარჯვებულს "ყუბოდით საგარეჯოში გამართულ გვარი, მათ გარდა ჩემპიონი გახ- ჯაბუე ძიდელიანის (1929-80 წწ. და კიდევ სამი თამლილი მოპდა — კახა ფარკანაი, გიორგი დაბადებული) საქართველოს პი- დაე ნაირაშვილი და ლაშა რობაძის. რველობის შესახებ. ჩქვე იყო ჩანაწერებით.

მილოცვები

საქართველოს სპორტკომიტეტი და ფიზკულტის ფედერაცია დაბადებიდან 75 წლისთავს ულოცავენ ფარკანაძეში პირველ ჩარჩოს ოლიმპიელს, საქართველოს **დამსახურებულ** მწვრთნელს სახელოვნო მეშვის **ყოფილ მეფიზიკოსს.**

ბაზეთი „ლელოს“ რედაქცია დაბადებიდან 60 წლისთავს ულოცავს გაგრის სპორტკომიტეტის თავმჯდომარეს, ამჟამად თბილისში მცხოვრებ ლეონარდ **ნოდარ ქასელაის.**

საქართველოს რესპუბლიკის ჭიდაობის ფედერაცია დაბადებიდან 60 წლისთავს ულოცავს ვეტერან ფიზკულტურნიკს, **დამსახურებულ მწვრთნელს**

ბაზეთი „ლელოს“ რედაქცია დაბადებიდან 70 წლისთავს ულოცავს ამავე გაზეთის ყოფილ თანამშრომელს, ვეტერან ჟურნალისტს **ბაზეთი** „ლელოს“ რედაქცია დაბადებიდან 70 წლისთავს ულოცავს ამავე გაზეთის ყოფილ თანამშრომელს, ვეტერან ჟურნალისტს ვეთორებისათვის ჩემპიონის ფიზიკურ რეაცია“.

რესპუბლიკის ხელისუფლება სპორტს ჟურადღებას არ აქცევს

ამის კიდევ ერთი დასტურია თბილისი, რომელიც მოსკოვში გამგზავრა. თბილისიც მოიწვიეს ფედერაციები. შეგვაძლო რესპუბლიკების, მხარეების, ქალაქების აღნიშნული ჩემპიონატების სპორტკომიტეტების ხელმძღვანელებმა. ერთად, დღის წესრიგში იყო სპორტის „სახელმწიფო“ პრობლემების ორგანიზების პრინციპები, ფინანსირების კონკურენტისა და სპორტის ვეთორებისათვის ჩემპიონის ფიზიკური რეაციაში“.

სპორტს უყურადღებოდ არსად არ ტოვებს სახელმწიფო.

სამუშაოს გარეთ, სამუშაოზე ზრუნვით

ვი წარღინაღზე ვეტია საქმოგლისაკვნ სზნიკეთო საქმეებისათვის მოღლეტვის, ჩვენ კი სამართო ენა ვერ გაგოგვინასავს..

ჰიდროპონი მოყვარულები დიდერი მინდოვრები ვარგა ოგიწინ ვეხვნიც ვიწყებ ოგიწინ, მთელ დუნიაზე. ამ ოიოს, მას ჩვენი მეთხეულის წინაშე გასაუთრებული წარდგენა არ სჭირდება. ბედმა ისე ინება, ბატონი ვალერი ყველ ოიოს ჩამდენ ჯერ ოიოს ჩამოსულა და ამ ხალხთან ურთიერთობა გამართული ვქონია. ამიტომ, ვიცი, ვინ ვალერი ვინ არის. ამიტომ ვიცი, ვინ ვალერი ვინ არის. ამიტომ ვიცი, ვინ ვალერი ვინ არის. ამიტომ

ᲡᲐᲥᲐᲠᲗᲕᲔᲚᲝᲡ ᲕᲠᲝᲕᲜᲔᲚᲘ ᲩᲔᲛᲞᲘᲝᲜᲐᲢᲘ ᲤᲔᲮᲑᲣᲠᲗᲖᲔ

ᲣᲛᲐᲦᲚᲔᲡᲘ ᲮᲣᲗᲔᲣᲚᲘ

3 ივნისი, XXXIV ტური

„ცხინვალი“ (ცხინვალი) — „კახეთი“ (ყვარელი) 4-2

„ლიანოზი“ (თბილისი) — „გორა“ (რუსთავი) 12-4

„ავლეთი“ (ხაშური) — „გურია“ (ლანჩხუთი) 3-1

„ალაზანი“ (ყვარელი) — „კოხტიონი-1913“ (ფოთი). ფოთელები ვერ გამოცხადდნენ

„მერკანეთი“ (თბილისი) — „სამგორი“ (საჩხერე) 6-0

„სამგორი“ (წყალტუბო) — „ტორპედო“ (ქუთაისი) 4-3.

„მარკვეთილი“: „მარკვეთილი“ (ზესტაფონი) — 1-0 (0-0).

მარკვეთილი. გ. მარკვეთილის ხაზით. 88 წუთი.

ზესტაფონის სტადიონი. 3 ივნისი.

„მარკვეთილი“: თოფაძე, ტოხია, შერთვა, ბზიკაძე, ქამუკაძე, ლილიანიე, ჯოჯუა, ჯანიკაძე, ლომსაძე (ხაზინდარი, 65), ფანჩულიძე. მწვრთნელი

„მარკვეთილი“: ბაბუაძე, ლანჩავა, გვაზინე, გიგაძე, ლიპარიძე, გაბარაშვილი, ინიაშვილი, გიორგაძე, ქუთელი, კიკნაძე, ცერცვაძე.

გორელი: ვამაძიძე

მწვრთნელი: მ. ჯიქია, ვ. ვეინია, ზ. ცინცაძე (სამივე — თბილისი).

გაფრთხილებული: გ. გიგაძე, ზ. ინიაშვილი

ᲐᲘᲜ ᲠᲐ ᲜᲝᲛᲔᲠᲘᲡᲐ...

უმაღლესი ჯგუფის მასპარეზებისა შეფასებები

22 მაისი, XXXII ტური.

„ცოცხნი-1913“ — „ბათუმი“. 3. ბერიძე 8,5, ფ. გვახარია 8,5, ი. მენთეშაშვილი 8,5.

„ავლეთი“ — „გორა“. გ. მიქაბერიძე 9,0, პ. დოგონაშვილი 9,0, ი. მაჩიტიძე 9,0.

„გორა“ — „ტორპედო“. თ. ლილიანიე 8,6, თ. ცერცვაძე 8,6, ი. ლილიანიე 8,6, ი. ცინცაძე 8,6, ზ. ცინცაძე — „სამგორი“ — 8,6, ვ. ვეინია 8,0, ნ. კილაძე 8,0, ვ. გულაბაშვილი 8,0.

„ავლეთი“ — „მოკვლეთა“. ვ. ქუთელაძე 8,5, ზ. მიქელაძე 8,0, მ. მერკულაძე 7,0.

27 მაისი, XXVIII ტური

გამოცადეშელი მაჭის

„ცხინვალი“ — „მარკვეთილი“. ე. სიდამონ-ერისთავი 7,0, ზ. დარჩია 8,0, ო. ლაცაბიძე 9,0.

ᲞᲘᲠᲕᲔᲚᲘ ᲯᲒᲣᲤᲘ

31 მაისი, XXXIII ტური

„სიონი“ (ბოლნისი) — „ბახტრიონი“ (ახმეტა) 7-1

„იმერეთი“ (ხონი) — „მერცხალი“ (ოზურგეთი) 3-1

„არაგვი“ (დუშეთი) — „მალიანური“ (წალენჯიხა) 1-1

„ბრმაზი-90“ (ობოლეთი) — „სპარტაქი“ (ფოთი) 2-0

„ქართული“ (გორი) — „სულიერი“ (ვანი). „სულიერი“ არ გამოცხადდა.

ᲓᲐᲡᲐᲡᲠᲣᲚᲘ

პირველობები მეოთხე ეროვნული ჩემპიონატის მეორე ჯგუფის სამივე ზონაში (საბოლოო ცხრილებს თანდათან ხანს შევთავაზებთ). უკვე გიწერეთ, რომ აღმოსავლეთ ზონაში პირველი ადგილი ორ პირველი ჯგუფის ნაცვლად მოიპოვა თბილისის „არქმა“. ცენტრალურში პირველის „მერანი-91“-მა, დასავლეთში — ამაბის „ცოლები-1“-მა. ზონებში მოიპოვა ადგილები დიდად ნაკლებ ინტერესს. შესაბამისად, თბილისის „იმედმა“, ხარაგაულის „ზხრიდეთ“ და ქუთაისის „ეკლერიმა“. ეს გუნდები და პირველ ჯგუფში მეექვსეზე ადგილზე გასული ლიანოზიური სისტემით დაკომპლექტებული პირველი ჯგუფის ერთეული საჯოხრი.

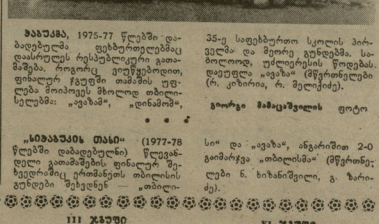

ᲒᲐᲛᲝᲪᲐᲓᲔᲨᲔ, 1975-77 წლებში დაბადებულები ფეხბურთელებმა დაასრულეს რესპუბლიკური ჯამაგირობა. როგორც ვიუწყებოდით, ფინალურ ჯგუფში თამაშის უფლება მოიპოვეს მხოლოდ თბილისელებმა: „ვეპხიამ“, „დინამომ“, „ლოკომოტივმა“ და „ვეპხიმ“, ანგარიშით 2-0 გაიმარჯვა „თბილისმა“ (მწვრთნელი: ვლადიკა ხიხაშვილი, ზ. ზარაძე).

გოორჯი ბობცველის ფოტო

„ᲘᲛᲔᲓᲘᲡ ᲗᲐᲚᲘ“ (1977-78 წლებში დაბადებულები) წვეულებრივი კამაშინებით ჩაატარეს ზესტაფონელი ერთმანეთის თბილისელ გუნდებთან შეხვედრები. დანიელ ფეხბურთელები მოიგეს ორივე მატჩი. ბანაკში ყოფნის პერიოდში ჩვენ ვესაუბრეთ ერთ-ერთ ასეთ მატჩზე.

— ბიჭებო, ეს ბანაკი ხომ ძალიან ლამაზ ადგილას მდებარეობს. ალბათ ხშირად ხართ აქ?

ნიკა ბერიძე: — ეს ჩვენი მეორე ბანაკია. ადრე ბორჯომში ვიყავით.

— ბანაკში ყოფნა ხომ ძალიან ბევრ ვარჯიშს გულისხმობს. ალბათ ძალიან დაიღალეთ?

ნიკა ბერიძე: — ვარჯიშები ნამდვილად ბევრია, მაგრამ ამ ასაკში ეს ნორმალურია. ამ ასაკში ფიზიკური ვარჯიშები ძალიან მნიშვნელოვანია.

— ალბათ ბევრი ფეხბურთელი ოცნებობს ეროვნულ ნაკრებში თამაშზე. თქვენ ოცნებობთ?

ნიკა ბერიძე: — ჩვენ ყველა ოცნებობს ეროვნულ ნაკრებში თამაშზე, მაგრამ ეს ოცნება ასრულდება მხოლოდ მათთვის, ვინც ბევრს მუშაობს.

— ბანაკში ყოფნა ხომ ძალიან ბევრ ემოციას გვაძლევს. ალბათ ბევრი ხუმრობა-სიცილიც ხდება ხოლმე?

ნიკა ბერიძე: — ხუმრობა-სიცილი ყოველთვის ხდება, ეს ხომ ბანაკია.

— ბანაკში ყოფნა ხომ ძალიან ბევრ ემოციას გვაძლევს. ალბათ ბევრი ფეხბურთელი ოცნებობს ეროვნულ ნაკრებში თამაშზე, მაგრამ ეს ოცნება ასრულდება მხოლოდ მათთვის, ვინც ბევრს მუშაობს.

— ბანაკში ყოფნა ხომ ძალიან ბევრ ემოციას გვაძლევს. ალბათ ბევრი ხუმრობა-სიცილიც ხდება ხოლმე?

ნიკა ბერიძე: — ხუმრობა-სიცილი ყოველთვის ხდება, ეს ხომ ბანაკია.

— ბანაკში ყოფნა ხომ ძალიან ბევრ ემოციას გვაძლევს. ალბათ ბევრი ფეხბურთელი ოცნებობს ეროვნულ ნაკრებში თამაშზე, მაგრამ ეს ოცნება ასრულდება მხოლოდ მათთვის, ვინც ბევრს მუშაობს.

ტელემარათონი ქართველ ოლიმპიელთა სასარგებლოდ

12 ივნისის 16 საათზე

სპარიტელები ოლიმპიადის ოფიციალურ ემბლემად ირჩევენ ტელეკომპანია „ელეფანტის“ ტელევიზიის პირველი არხით გათვალისწინებული ტელემარათონის ფარგლებში ოლიმპიური ქართველი სპორტსმენების დასახმარებლად მოეწყობა ტელეფონით ფულადი შემოწირულობების ეფექტის ალბათობის თეორიის დღეს ნაკლებად ცნობილი ფენომენი. ეს ფენომენი ჯერ კიდევ 1993 წ. იანვარს, ხოლო ფინალი ოლიმპიის თამაშების (1994 წ. ზამთრული, ნორვეგია) ქართველ სპორტსმენთა მონაწილეობის უზრუნველსაყოფად.

საკონცერტო ორგანიზატორია ტელეკომპანია „ელეფანტი“ და ფონდი „ოლიმპიური სპორტის ქართული ასოციაცია“. ტელემარათონის ფარგლებში ორგანიზებული საქველმოქმედო კონცერტები ჩატარდება 12 ივნისს, 14 საათზე ოპერისა და ბალეტის სახელმწიფო თეატრის სცენაზე, 16 ივნისს, 14 საათზე კი — ფილარმონიის დიდ დარბაზში. ამ კონცერტებში მონაწილეობას მიიღებენ ქართველი ესტრადის ვარსკვლავები, ცნობილი მსახიობები, ცირკის მოღვაწეები, ქართული ბალეტის ვარსკვლავები, ოპერის სოლისტები, ქართული ფოლკლორული ანსამბლები, ქართული ეროვნული ორკესტრი, ქართული ფილარმონიის სიმფონიური ორკესტრი, ქართული ფილარმონიის ბიგ-ბენდი, ქართული ფილარმონიის ფოლკლორული ანსამბლი „ერისიონი“, ქართული ფილარმონიის ფოლკლორული ანსამბლი „ნიკორწმინდა“, ქართული ფილარმონიის ფოლკლორული ანსამბლი „ქართული ხმები