გაზეთის ელექტრონული ვერსია ინტერნეტში:
http:// www.opentext.org.ge/lelo

ლელო

№ 14
(11 573)

22 – 25 თებერვალი, 2002 წ. ფასი 40 თეთრი

გამოდის 1934 წლის 13 აპრილიდან

SALT LAKE 2002

სოლტ ლეიკ სიტი

XIX ზამთრის ოლიმპიური თამაშები

„ლელოს“ სპეციალური კორესპონდენტი თენგიზ გაჩეჩილაძე სოლტ ლეიკ სიტიდან გვატყობინებს:

რუსებს ბაკურიანი ენატრებათ

ილონა ჩიკოვსკაია ფიგურული სრიალში ძალთოული ცეკვის ოლიმპიადების მოდანას აპირებს

საქართველოს პრეზიდენტის ბრძანებულება

№39 2002 წლის 12 თებერვალი *ქ. თბილისი*

ზაფხულის XXVIII ოლიმპიური თამაშებისათვის საქართველოს სპორტსმენთა მზადების ხელშეწყობის შესახებ

ზაფხულის XXVIII ოლიმპიური თამაშებისათვის საქართველოს სპორტსმენების მაღალ დონეზე მომზადებისათვის ხელშეწყობისა და თამაშებში მონაწილეობის უზრუნველყოფის მიზნით:

1. შეიქმნას ზაფხულის XXVIII ოლიმპიური თამაშებისათვის საქართველოს სპორტსმენთა მზადების ხელშეწყობა სამთავრობო კომისია თანდართული შემადგენლობით.

2. სამთავრობო კომისიამ:

ა) უზრუნველყოს ზაფხულის XXVIII ოლიმპიური თამაშებისათვის საქართველოს სპორტსმენთა მომზადები-

(იხ. მე–2 გვ.)

ბრძანეული დიდ პატივშია

სოლტ ლეიკის საქალაქო ტრანსპორტიდან მთელი დატკეფილი მუშაობს ტრამვაი, რომელიც ჩვენებურ მეტროს მოგვაგონებს, ოღონდ, მიწის ზედა გადაადგილების საშუალებაა. ერთადერთი ტრანსპორტი, რომელსაც ხმოვანი სიგნალის მიცემის უფლება აქვს, სწორედ ტრამვაია. მისი ხმა ძალიან შორს ისმის, დაახლოებით ისეთი სიგნალი აქვს, გემები რომ ნავსადგურს მიაყვირებენ ხოლმე. ამბობენ, რომ ეს საგანგებოდ აკეთდება, რათა ქალაქის ცხოვრებაში მეტი სიხალისე შეიტანონ.

ეგლში შებმულები არიან... ღამაზმანები

სოლტ ლეიკის მთავარ ქუჩებში რომ მრავალად დადიან ცხენშებმული ეტლები, ჩვენ უკვე ვწერდით. ეს სულაც არ არის გასაკვირი, მაგრამ ახლა ბევრგან შევნიშნეთ რიქშები, – ხელით სატარებელი ფაიტონები, რომლებშიც შებმულნი არიან ახალგაზრდები, უმეტესად კი ქალლშეიღები და მათი ძალის გამოყენებით გადაადგილება თუ ქუჩების დათვალიერება, გაცილებით ძვირი ღირს, არადა, ყველაზე მეტი კლიენტი სწორედ მათ ჰყავთ. გაგიკვირდათ? დიახ, ეს ხდება ამერიკაში, მაგრამ ეს აღიქმება როგორც თავისუფლების გამოხატულება, რადგან ყველაზე „ინ“ დასაშვებია, რაც კანონით არ იკრძალება.

მუსიკოსები სანაგვე ყუთებით

ქუჩებში უამრავი ჯამბაზები და აკრობატები ათობეზე ხალხს მუსიკალურ ანსამბლებთან ერთად, მაგრამ ყველაზე მეტი მაყურებელი გროვდება ოლიმპიურ პარკში, იმ ადგილთან, სადაც სამი ახალგაზრდა ბიჭი ვირტუალურად უკრავს... სამ სანაგვე ყუთზე, ისე, როგორც ჩვეულებრივ უკრავენ ხოლმე დასარტყამ ინსტრუმენტზე. შიგადაშიგ ამ ტრიოდან ერთ-ერთი კოკა-კოლას პლასტმასის ცარიელ ბოთლს იღებს ყუთიდან და იმის ხმას რთავს ანსამბლში. თანაც ეს ბიჭები დაკვრის დროს აკრობატულ ილეთებსაც ასრულებენ, ჯოხებით ეონგლიორობენ და ა.შ.

ამერიკელებს ხომ ტრადიციად მოსდგამთ, რადაც ორიგინალურით გაოცონ ადამიანები. ხელოვნება მათთვის მუდამ ხელოვნებაა, თუნდაც ინსტრუმენტი სანაგვე ყუთი იყოს, მთავარია ვინ არის შემსრულებელი.

სოფიკო ახალგაზელის პირველი ცდა უშედეგოდ დასრულდა

სწორედ იმ დღეს, როცა სამთომცოხილაურე ქალებს უნდა ეასპარეზათ, ქალაქში მთელი დამე წვიმდა, მთაში

კი ასევე გადაუდებლად თოვდა. ამიდან არ შეცვლილა შეჯიბრების დროსაც, მაგრამ ამან გამოჩენილ ოსტატებს ხელი ვერ შეუშალა მაღალი შედეგების ჩვენებაში. ხორვატი კოსტელინი კი საუკეთესო იყო ოლიმპიური ოქროს მედლის კონკურენტთა შორის. პირველ ცდაზე მან საუკეთესო დრო – 52,14 აჩვენა, მეორეზე კი – 53,96 და ერთადერთი მონაწილე აღმოჩნდა, რომელმაც უჯარიმოდ დამთავრა ასპარეზობა. ასე რომ, ოქროს მედალი ნამდვილად ღირსეულს ხვდა წილად.

ქალთა ამ ოლიმპიურ პროგრამაში 70 მონაწილე დადგა სტარტზე, თუმცა პირველი დაშვებისას 21 სპორტსმენს მოეცარა ხელი და ფინიშამდე ვერ მიაღწია. მათ შორის იყო ჩვენი ოლიმპიელი სოფიკო ახმეტელი, რომელმაც შარშან გადატანილი მძიმე ტრავმის შემდეგ ეტყობა სრულად ვერ აღიდგინა სპორტული ფორმა. მას ჯერ კიდევ არ მოუშორებია ფეხში ჩადგმული ლითონის ფირფიტა, სტარტამდე რამდენიმე დღით ადრე დაბალი სიცხეც აქონდა.

ამას იმატომ არ ვამბობ, რომ ამ სპორტსმენის წარუმატებლობა გავამართლოთ. ბრწყინვალე შედეგსაც არავინ გეგმავდა, მაგრამ ფინიშის ხაზის გადაკვეთა ანუ ტრასის ბოლომდე გავლა შესაძლებელი იყო, რომ არ ეცქარა და გადამეტებული სპორტული ენინ არ გამოენინა. არა, ეს თვისება საძრახისი სულაც არ არის, მაგრამ ჩვენ მოგვეჩვენა, რომ ალბოლ ბედა სისწრაფე შეხამებული ყოფილიყო ტაქტიკასთან.

ისევ დაგვრჩენია ეთქვათ, სოფიკო დაახლოებით ტრასის ორი მესამედის გავლის შემდეგ დავარდა და გამოეთიშა ასპარეზობას, რადგან ამით მეორედ დაშვების უფლებაც დაკარგა. მეორე ცდაზე ტრასიდან კიდევ 11 სპორტსმენი გამოვარდა, ორმაც უარი განაცხადა დაშვებაზე. ამდენად, 70 მონაწილედან შეჯიბრება მხოლოდ 38 დასრულდა. ახლა ახმეტელი კიდევ ერთ პროგრამაში იასპარეზებს. 23 თებერვალს კი ეკე სამთო მეთხილამურეთა ასპარეზობაში რობერტ მახარაშვილი ჩაეშმება.

შეხვედრა ქალაქის მერთან

როგორც ეთუწყებოდით, ოგეგმებოდა ჩვენი დელეგაციის შეხვედრა სოლტ ლეიკის მერთან. სამუშაოთი უაღრესად გადატვირთულმა ქალაქის ხელმძღვანელმა ჩვენებთან შეხვედრის დრო მაინც გამონახა. ირაკლი მეძმარაშვილმა და გოგი თოფაძემ მასპინძლებს მოალეგ უამბეს ქართული სპორტის ტრადიციებზე, სეოულის სახელით ქალაქის მერს როკი ანდერსონს ქართველი ხელოვანის ლევან ვარდოსანიძის ნამუშევარი, ბრინჯაოში ჩამოსხმული სოლტ ლეიკელი ქალის სიმბოლო გადასცა თამაშებზე სეოულის პრეზიდენტის სტატუსით მყოფმა, სეოულის ვიცე-პრეზიდენტმა გოგი თოფაძემ. გარდა ამისა, მასპი-

(იხ. მე–2 გვ.)

ლევან თედიაშვილი – აზერბაიჯანის ვეტერან ოლიმპიელთა ფონდის შექმნის ინიციატორი

საქართველოს პარლამენტის თავმჯდომარის ნინო ბურჯანაძის ამასწინანდელი ვიზიტი ბაკოში მრავალმხრივ იყო მნიშვნელოვანი. ეს ვიზიტი დაამასსოცრდებათ აზერბაიჯანის ვეტერან ოლიმპიელებსაც და ამაში დიდი წვლილი მოუძღვის საქართველოს დელეგაციის წევრს, საქართველოს პარლამენტის დსთ-ს ქვეყნებთან უფლებრობის ქვეკომიტეტის თავმჯდომარეს, ორგზის ოლიმპიურ და ხუთგზის მსოფლიო ჩემპიონს ლევან თედიაშვილს. სამეგ ის არის, რომ აზერბაიჯანის პრეზიდენტთან ჰეიდარ ალიევთან შეხვედრისას, საქვეყნო ცნობილმა ფალავანმა აზერბაიჯანში ვეტერან ოლიმპიელთა ფონდის შექმნის საკითხი დააყენა და უმალვე ეპოვა მხარდაჭერა.

– ლევან, – მიმართა მას ბატონმა ალიევმა, – შენი ბრწყინვალე გამარჯვებებით მრავალი სიხარული მოგინიჭებია ჩვენთვის. რომ მითხარი, თქვენთან პატარა საქმე მაქვსო, მეგონა რომ რაღაც პირადულს მთხოვდი, არადა, თურმე შენს აზერბაიჯანელ კოლეგებზე, ვეტერან სპორტსმენებზე ზრუნავდი. მიეცხალებში შენს ინიციატივას და გთხოვ, ამ ფონდის ჩამოყალიბებაში თვითონვე დაეხმარო ჩვენს ვეტერანებს. აი, აბას აბასოვიც აქ არის და ერთად დაადგინეთ ეგ საქმე. შენ ამის გამოცდილება გაქვს.

ლევან თედიაშვილმა ასეთი ფონდი პირველად საქართველოში ჩამოაყალიბა. ეს მოხდა შარშან და იგი ვეტერანმა ოლიმპიელებმა ამ ფონდის პრეზიდენტად აირჩიეს. დღეს ანალოგიური ფონდები შექმნილია, აგრეთვე, უკრაინასა და საბერძნეთში. ლევანი გამოდის ვეტერან ოლიმპიელთა მსოფლიო ფონდის შექმნის ინიციატივით, და იმედოვნებს, რომ მის ამ ინიციატივას გამოეხმაურებიან სხვადასხვა ქვეყნის ვეტერანი ოლიმპიელები და მხარს დაუჭერს საერთაშორისო ოლიმპიური კომიტეტი.

ქართველი ვეტერანი ოლიმპიელები კი იმედოვნებენ, რომ ლევან თედიაშვილი ისევე ვაქცაცურად შეერკინება მათ გასაჭირსა თუ პრობლემებს და ისევე დაამარცხებს მათ, როგორც მრავალი მეტოქე დაუმარცხებია თავის სახელოვან სპორტულ გზაზე.

პორდუბიცელან ათენში...

ჩეხეთის ქალაქ პორდუბიცედან გამარჯვებით დაბრუნებულ მოზარდ წეალში მტბომელებს გულთბილები შეხვედრა მოუწყვეს ეროვნულ ფედერაციაში, სადაც პრესკონფერენციაც გაიმართა. იმ საერთაშორისო ტურნირის გამარჯვებულებს, პრიზიორებსა და მათ მწვრთნელს ირაკლი ბართაიას (რომელიც გუნდს თან ახლდა) წარმატება მიულოცა და ჯილდოები გადასცა ფედერაციის პრეზიდენტმა ვლადიმერ გოთაშვილმა. მან მადლობის გრძნობით აღნიშნა ისიც, რომ საერთაშორისო ტურნირზე ჩვენებს შესანიშნავ გამოსვლაში დიდი წვლილი შეიტანა ოლი-

(იხ. მე–2 გვ.)

სურათზე: გამარჯვებული „პორდუბიცელები“: მარცხნიდან – ნინო ფალავა ორგზის გამარჯვებული სალიმ ჭელელი მწვრთნელი ირაკლი ბართაია, გიორგი ზურაბაშვილი (IV ადგილი 3-ჭტრიან ტრამპლინზე) [illegible] ეროსაშვილი ჩეხეთის ელნი სპორტოლეში ირეკ ნეკოლა ჩეხი მელიტეკი (VI ადგილი 3-ჭტრიანზე) და მარი ტაკაშვილი

5

ჩემპიონთა ლიგა

CHAMPIONS LEAGUE

II ჯგუფური ეტაპი, III ტური

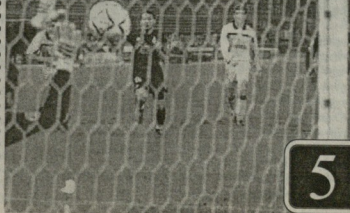

ოუენტუსი – დეპორტივო

NBA

სიეტლი – პორტლენდი 6

ATHENS 2004
CANDIDATE CITY

ᲔᲛᲝᲒᲐᲕᲐᲚ ᲝᲚᲘᲛᲞᲘᲣᲠ ᲗᲐᲛᲐᲨᲔᲑᲐᲛᲓᲔ 2 ᲬᲚᲘᲬᲘᲜᲓᲘ ᲓᲐ 6 ᲗᲕᲔ ᲓᲐᲠᲩᲐ

SALT LAKE 2002

ᲖᲐᲛᲗᲠᲘᲡ 8–24
XIX ᲛᲡᲝᲤᲚᲘᲝ
ᲝᲚᲘᲛᲞᲘᲣᲠᲘ 2002
ᲗᲐᲛᲐᲨᲔᲑᲘ 6Წ.

ᲛᲠᲬᲔᲕᲔᲚᲝᲑᲐ ᲒᲐᲓᲐᲐᲠᲩᲔᲜᲡ ᲡᲐᲥᲐᲠᲗᲕᲔᲚᲝᲡ, ᲡᲐᲥᲐᲠᲗᲕᲔᲚᲝ – ᲥᲐᲠᲗᲣᲚ ᲡᲐᲠᲒᲡ!

ᲠᲣᲡᲔᲑᲡ ᲑᲐᲙᲣᲠᲘᲐᲜᲘ ᲔᲜᲐᲤᲠᲔᲑᲐᲗ

(ᲘᲠᲐᲙᲚᲘᲡ ᲓᲐᲡᲐᲬᲧᲘᲡᲘ)

ნოელს სამახსოვრო საჩუქარი გადასცა საქართველოს სპორტის სახელმწიფო დეპარტამენტის თავმჯდომარემ ირაკლი მემმარიაშვილმა. შეხვედრას ესწრებოდა აგრეთვე სეოკ-ის გენერალური მდივანი ემზარ ზენაიშელი.

ᲔᲚᲔᲜᲐ ᲩᲘᲜᲐᲪᲕᲚᲐᲫᲔ – ᲡᲐᲥᲐᲠᲗᲕᲔᲚᲝᲡ ᲓᲐᲛᲡᲐᲮᲣᲠᲔᲑᲣᲚᲘ ᲔᲜᲐᲤᲠᲔᲑᲘᲡ

ეს წოდება გამორჩენილ მწვრთნელს და მოციგურაოვთა თაობების აღმზრდელს, რუსეთის დამსახურებულ მწვრთნელს, ელენა ჩაიკოვსკაიას საქართველოს სპორტის სახელმწიფო დეპარტამენტის გადაწყვეტილებით მიენიჭა იმ შრომისათვის, რომელიც მან გასწია კირეული ქართველი ღი ოლიმპიელი მოციგურავის ვახტანგ მურვანიძის მოსამზადებლად. სოლტ ლეიკში საგანგებო სადამი მოეწყო ამ ფაქტთან დაკავშირებით. საქართველოს სპორტის სახელმწიფო დეპატრამენტის თავმჯდომარემ ირაკლი მემმარიაშვილმა საზეიმო ვითარებაში გადასცა ჩაიკოვსკაიას საქართველოს დამსახურებული მწვრთნელის მოწმობა და სთხოვა ცნობილ მწვრთნელს ჩამოვიდეს საქართველოში, ახლოს გაეცნოს ქართული ცეკვების ელემენტებს და მომავალში ამ ელემენტებით გაამდიდროს ქართველ მოციგურავეთა პროგრამა, რაზედაც ელენა ჩაიკოვსკაია სიამოვნებით დათანხმდა.

„ბევრჯერ მოვუყვანიეარ ალტაცებაში სუხუშვილისა და რამიშვილის ინსამბლის გამოსვლებს. ბევრჯერ მიფიქრია ქოროგრაფიან ერთად დამეხვეწა და ფიგურისტთა გამოსვლებში ჩამეთოო თქვენი ერთგული ცეკვების ტემპერამენტი, მისი განუმეორებელი ხიბლი, მაგრამ როგორც ჩანს, ამის დრო მხოლოდ ახლა დადგა“ – გვითხრა ელენა ჩაიკოვსკაიამ.

ᲠᲣᲡᲔᲗᲘᲡ-ᲡᲐᲥᲐᲠᲗᲕᲔᲚᲝᲡ ᲡᲘᲚᲐᲒ ᲚᲔᲘᲙᲘᲡᲘ

შეიძლება თამამად ითქვას, რომ ამ ოლიმპიადაზე არც ერთი დელეგაცია არ არის ისე ახლოს ერთმანეთთან, როგორც ეს შეიმნნევა რუსეთის და საქართველოს წარმომადგენლების ურთიერთობაში. ყველაფრის თქმა ალბათ არ შეიძლება, მით უფრო, რომ „ლენი“ არ არის პოლიტიკური გაზეთი. სპორტული თვალსაზრისით კი ვიტყვით, რომ რუსეთელები ძალიან გვეგულშემატკივრობენ. ჩემთან საუბარში ბევრმა გაიხსენა ბაკურიანი და მათთვის ძნელი დასაჯერებელია, რომ ასეთი უნიკალური სამთო-სათხლეამურო ცენტრის სპორტული პროფილი დღეს უეურადღებოდ და მიტოვებული. „შეხედე ჭაუორბას და შეადარე ბაკურიანს, მთელი მსოფლიოს ზამთრის სპორტისა და ტურიზმის ცენტრები მინახავს და ბაკურიანის ბადალი არ ჰყავს. რუსეთელები უარეს ადგილებში ვემზადებით და დიდ ფულს ვხარჯავთ, ოკეანის თქვენთან რატომ აგვიანებთ სათხილამურო ინდუსტრიის განვითარებას. ეს საკითხი თუ მოგვარდება, როგორც ადრე იყო, ბაკურიანი ყველას გვირჩევნია“ – გვითხრა ჩვენმა ძველმა ნაცნობმა და კოლეგამ გიორგი მურავეთმა, რომელიც ამჟამად რუსეთის ეროვნული ოლიმპიური კომიტეტის პრეზიდენტის ლეონიდ ტიგაჩევის თანაშემწედ მუშაობს.

სოლტ ლეიკში ჩამოვიდნენ რუსეთის პრემიერ-მინისტრი მატვიენკო, მოსკოვის მერი ლუჟკოვი, სხვა ოფიციალური პირები ზურაბ წერეთელთან ერთად და დღე არ გავა, რომ ისინი ჩვენი სპორტის ხელმძღვანელებს არ შეხვდნენ. გოგი თოფაძემ მითხრა, რომ ამ შეხვედრების დროს ხშირად ბევრ საკორპორატო საკითხსაც ეხებიან და პირადად ჩემთვის დღემდე უცნობი იყო აფხაზეთის საკითხთან დაკავშირებით რუსეთის პოლიტიკური კულუარებში გავრცელებული აზრი, რომელიც ძალია დამაიმედებელია.

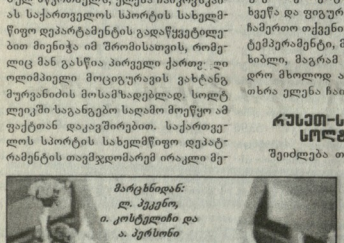

მარცხნივ: ლ. ეკეკინი, ი. კოსტელნიი და ა. პერსონი

თამაშების ჩემპიონი ბიატლონისტ ქალთა ესტაფეტაში 4X7,5 კმ – გვრმანიის ნაკრები

ᲡᲐᲥᲐᲠᲗᲕᲔᲚᲝᲡ ᲞᲠᲔᲖᲘᲓᲔᲜᲢᲘᲡ ᲑᲠᲫᲐᲜᲔᲑᲣᲚᲔᲑᲐ

(ᲘᲠᲐᲙᲚᲘᲡ ᲓᲐᲡᲐᲬᲧᲘᲡᲘ)

ᲡᲐ და თამაშებში მონაწილეობის ორგანიზება;

ბ) პერიოდულად მოისმინოს სპორტის სახელმწიფო დეპარტამენტის (ი. მემმარიაშვილი) და საქართველოს ეროვნული ოლიმპიური კომიტეტის (ჯ. ბაგრატიონი) ინფორმაცია ოლიმპიური თამაშების მზადებასთან დაკავშირებით და მოახდინოს შესაბამისი რეგირება.

3. საქართველოს სპორტის სახელმწიფო დეპარტამენტმა საქართველოს ეროვნულ-ოლიმპიურ კომიტეტთან ერთად:

ა) შეიმუშაოს და 2002 წლის 20 აპრილამდე დასამტკიცებლად წარმოადგინოს ათენის XXVIII ოლიმპიური თამაშებისათვის საქართველოს სპორტსმენთა მზადების სამწლიანი პროგრამა;

ბ) მაქსიმალურად შეუწყოს ხელი ოლიმპიური მზადების ციკლში ჩაბმულ სპორტსმენების უზრუნველყოფას საწერთნელი პირობებით, ინვენტარით, სპორტული კალენდრით ვალდებულებულ საერთაშორისო შეჯიბრებებში მონაწილეობით, მატერიალური და სოციალური პირობების გაუმჯობესებით;

გ) თამაშების მონაწილე სპორტსმენთა შესაბამისი პირობების შესაქმნელად და ათენის კლიმატური პირობების გათვალისწინებით შეიმუშაოს წინადადებები ოლიმპიური მზადების ცენტრების ჩამოსაყალიბებლად;

დ) შესაბამის უწყებებთან ერთად განიხილოს:

– ოლიმპიური ნაკრების წევრთა მზადების ცენტრის შექმნის მიზნით საქართველოში რუსეთის სამხედრო ჯგუფის მიერ დაკავებული სპორტული ობიექტების სპორტის სახელმწიფო დეპარტამენტისათვის გადაცემის საკითხი;

– სპორტის სისტემაში სამედიცინო-სარეაბილიტაციო ცენტრის შექმნისა და მისი შემდგომი ფუნქციონირების საკითხი.

4. საქართველოს საგარეო საქმეთა სამინისტრომ (ი. მენალარაშვილი), შრომის, ჯანმრთელობისა და სოციალური დაცვის სამინისტრომ (ა. გამყრელიძე), ტრანსპორტისა და კომუნიკაციების სამინისტრომ (მ. ადეიშვილი) ფუნქციური დანიშნულების შესაბამისად პრაქტიკული ღონისძიებათა განხორციელებაში, ასევე, ადმოუწინონ მატერიალური და სხვა სახის დახმარება საქართველოს ოლიმპიური ნაკრების გუნდის წვრთნასა და მათ ოვალხეს.

ᲔᲓᲣᲐᲠᲓ ᲨᲕᲐᲠᲓᲜᲐᲫᲔ

ᲡᲐᲥᲐᲠᲗᲕᲔᲚᲝᲡ ᲞᲠᲔᲖᲘᲓᲔᲜᲢᲘᲡ 2002 ᲬᲚᲘᲡ 12 ᲗᲔᲑᲔᲠᲕᲚᲘᲡ №39 ᲑᲠᲫᲐᲜᲔᲑᲣᲚᲔᲑᲘᲡ ᲓᲐᲜᲐᲠᲘᲝ

ᲗᲐᲛᲐᲨᲔᲑᲘᲡᲗᲕᲘᲡ ᲛᲖᲐᲓᲔᲑᲘᲡ ᲞᲠᲝᲒᲠᲐᲛᲐ ᲓᲐᲛᲢᲙᲘᲪᲔᲑᲘᲡ ᲨᲔᲡᲐᲮᲑ ᲡᲐᲥᲐᲠᲗᲕᲔᲚᲝᲡ ᲞᲠᲔᲖᲘᲓᲔᲜᲢᲘᲡ ᲓᲐᲛᲢᲙᲘᲪᲔᲑᲘᲡ ᲨᲔᲡᲐᲮᲑ ᲡᲐᲛᲗᲐᲕᲠᲝᲑᲘᲡ ᲙᲝᲛᲘᲡᲘᲝᲜᲘᲡ ᲨᲔᲛᲐᲯᲐᲛᲔᲑᲚᲘᲡ ᲓᲐᲡᲙᲕᲜᲐ

ᲗᲐᲛᲐᲨᲔᲑᲘᲡᲗᲕᲘᲡ

ᲯᲔᲠᲐᲠᲓ ᲨᲔᲕᲐᲠᲓᲜᲐᲫᲔ – საქართველოს პრეზიდენტი

ᲗᲐᲛᲐᲨᲔᲑᲘᲡᲗᲕᲘᲡ ᲛᲝᲛᲐᲯᲐᲛᲔᲑᲚᲔᲑᲘ:

ᲐᲗᲐᲜᲐᲡᲘᲐ ᲯᲘᲠᲙᲕᲔᲚᲘᲫᲔ – საქართველოს სახელმწიფო მინისტრი

ᲗᲔᲛᲣᲠᲘ ᲝᲡᲣᲐᲫᲔ – საქართველოს სახელმწიფო მინისტრის მოადგილე

ᲘᲠᲐᲙᲚᲘ ᲛᲔᲛᲛᲐᲠᲘᲐᲨᲕᲘᲚᲘ – საქართველოს სპორტის სახელმწიფო დეპარტამენტის თავმჯდომარე

ᲯᲣᲐᲜ ᲑᲐ�გᲠᲐᲢᲘᲝᲜᲘ – საქართველოს ეროვნული ოლიმპიური კომიტეტის პრეზიდენტი.

ᲙᲝᲛᲘᲡᲘᲘᲡ ᲬᲔᲕᲠᲔᲑი:

ᲖᲣᲠᲐᲑ ᲐᲯᲘᲠᲨᲕᲘᲚᲘ – საქართველოს ტრანსპორტისა და კომუნიკაციების მინისტრი

ᲖᲣᲠᲐᲑ ᲒᲐᲛᲪᲘᲐᲨᲕᲘᲚᲘ – საქართველოს ახალგაზრდობის საქმეთა დეპარტამენტის თავმჯდომარე

ᲐᲛᲘᲠᲐᲜ ᲒᲐᲛᲧᲠᲔᲚᲘᲫᲔ – საქართველოს შრომის, ჯანმრთელობისა და სოციალური დაცვის მინისტრი

ᲒᲘᲝᲠᲒᲘ ᲒᲐᲛᲔᲠᲘᲜᲔᲚᲘᲫᲔ – საქართველოს ეკონომიკის, მოცულობისა და ვაჭრობის მინისტრი

ᲫᲘᲜᲐ ᲩᲐᲮᲐᲠᲘᲐ – საქართველოს ეროვნული ოლიმპიური კომიტეტის გენერალური მდივანი

ᲝᲗᲐᲠᲘ ᲩᲝᲮᲝᲔᲚᲐᲕᲐ – ქ. თბილისის მერი

ᲐᲛᲘᲠᲜᲐᲜ ᲩᲣᲮᲣᲐᲫᲔ – აფხაზეთის ავტონომიური რესპუბლიკის სპორტის დეპარტამენტის თავმჯდომარე

ᲓᲐᲕᲘᲗ ᲗᲕᲘᲜᲐᲫᲔ – საქართველოს თავდაცვის მინისტრი

ᲐᲚᲔᲥᲡᲐᲜᲓᲠᲔ ᲙᲐᲠᲐᲜᲝᲕᲐ – საქართველოს განათლების მინისტრი

ᲘᲠᲐᲙᲚᲘ ᲛᲔᲜᲐᲚᲐᲠᲐᲨᲕᲘᲚᲘ – საქართველოს საგარეო საქმეთა მინისტრი

ᲛᲘᲠᲐᲠ ᲨᲔᲠᲛᲐᲜᲘ – ათენის XXVIII ოლიმპიური თამაშებისათვის მზადების საკოორდინაციო შტაბის უფროსი

ᲙᲝᲯᲝ ᲜᲐᲠᲛᲣᲨᲘᲚᲘ – საქართველოს შინაგან საქმეთა მინისტრი

ᲖᲣᲠᲐᲑ ᲜᲘᲝᲠᲐᲫᲔ – საქართველოს ფინანსთა მინისტრი

ᲠᲣᲡᲣᲓᲐᲜ ᲡᲘᲮᲐᲠᲣᲚᲘᲫᲔ – აჭარის ავტონომიური რესპუბლიკის ოლიმპიური კომიტეტის პრეზიდენტი

ᲚᲔᲕᲐᲜ ᲝᲜᲚᲐᲫᲔ – საქართველოს საგადასახადო შემოსავლების მინისტრი

ᲚᲔᲕᲠᲘ ᲩᲐᲕᲚᲔᲠᲘᲐ – საქართველოს სპორტის სახელმწიფო დეპარტამენტის თავმჯდომარის პირველი მოადგილე

ᲯᲐᲛᲚᲔᲠᲘ ᲩᲐᲕᲠᲘᲩᲚᲘᲜᲐ – საქართველოს უშიშროების მინისტრი

ᲛᲐᲓᲐᲠᲘ ᲩᲐᲩᲘᲫᲔ – საქართველოს პრეზიდენტის რეგიონალური პოლიტიკისა და მართვის სამსახურის უფროსი

ᲓᲐᲕᲘᲗ ᲭᲘᲚᲐᲫᲔ – ქ. თბილისის მერის სპორტისა და ტურიზმის საქალაქო მმსახურის უფროსი

ᲓᲐᲩᲘᲜᲘ ᲯᲘᲜᲯᲘᲐ – საქართველოს სახელმწიფო კინცეფარეის სოციალურ საკითხთა სამსახურის უფროსი.

Ჯ. ᲛᲐᲛᲠᲐᲫᲔ,
საქართველოს სახელმწ. კინცეფარეის უფროსი

ᲞᲝᲠᲓᲣᲑᲘᲪᲔᲓᲐᲜ ᲐᲗᲔᲜᲨᲘ...

(ᲘᲠᲐᲙᲚᲘᲡ ᲓᲐᲡᲐᲬᲧᲘᲡᲘ)

მპიური მზადების ცენტრის აუზის დირექციამ (დირექტორი გიორგი უდესიანი). ამ ბაზის კოლექტივმა სპორტსმენებს, შესაძლებლობის ფარგლებში, წვრთნის ყველა პირობა შეუქმნა. პრეზიდენტს არც ჩეხეთს მიმავალ ბავშვთა შობლების თანადგომა დავიწყებია, ფატობრივად, მათ გაიღეს სათანადო სახსრები. განსაკუთრებით აღნიშნა საქართველოში ჩეხეთის ელჩის ბატონ არეი ნეკვასილეს. ჯახმარება (ვიზები, მასპინძლობა...).

პატარებიდან ესტაფეტა 15-წლიანმა წეალში მხტომელებმა ბიიღეს. გუშინწინ ისინი თბილისიდან საბერძნეთს გაემგზავრნენ ათენის „ა“ კატეგორიის VII საერთაშორისო ტურნირში საასპარეზოდ. „ესპერტენი“ ვოტალი მამნიაშვილის, ჭოლა ჭანტურიას, დავით ესვანძისა (იგი ძმა ჯორდუბიეფში გამარჯვებულ ნინო ესვანძისა) და საქართველოს პრეზიდენტ ე. შევარდნაძის სტიპენდიანტის კონსტანტინე ნინტაშვილის შემადგენლობით.

ამ ოთხეულის გამოსვლებს ათენში უნეტძმდვანელებს საქართველოს დამსახურებული მწვრთნელი ალექსანდრე ბარიაია (იგი ირაკლის მამაა). აქვე ვიტყვით, რომ ჩვენი წეალში მხტომელები ათენის ტურნირზე მეოთხედ გაემგზავრნენ. წინა სამ ტურნირში მათ სამეკრ პირადში (მამნიაშვილი, ჭანტურია) და ერთხელაც ჯუნიორ ჩათვლაში (2000 წელს) პირველობა დაისაკუთრეს.

ათენის ტურნირი ჩვენი ქვეენის ჭაბუკებისთვის იქნება ძალიან მორიგი დათვალიერება ევროპის იუნიორთა ჩეპპ ინაბისათვის. ამ შეჯიბრებას 7-10 ივლისს ეენევაშ უნდა უმასპინძლოს.

SALT LAKE 2002

ეს ხომ მართლაც „ცირკია...“

ეს სიტყვები ცუდი გაგებით როდია ნათქვამი, პირიქით, იმდენად მიმზიდველი, იმდენად საინტერესოა ფრისტაილი, განსაკუთრებით აკრობატთა შეჯიბრება, რომ მაყურებელთა სიმოკლეით იგი ფიგურული ცეკვაობის ოსტატთა გამოსვლებს არ ჩამოუვარდება. როგორც ფიგურულ სრიალში (ერთეულთა თუ წყვილთა ტურნირისას), ფრისტაილში მოასპობენ ზის ყოველი მოძრაობა (განსაკუთრებით აკრობატულ ნომრებში) ქუდათა მეახელებით ფასდება. თვითონ განსაკუთრ — სპორტსმენი თხილამურებით დაშვებისა და ტრამპლინიდან ცაში შეკრული ბალრში შემდეგ ბალრში ისეთ რთულ ილეთებს ასრულებს, გეგონება მერცხალი მზეს ეთამაშებაო — ეს ნამდვილი სათხილამურო ცირკია, აი, სწორედ ბალრში მალაუები, ბრუნები... შეადგენს მხადთა შეფასების შთაგარ ელემენტებს და ვინც სწორედ ბალრში მეტად გამოიჩენს თავს, უბიერტყმობაც იმას ეძლევა, თუმცა, შეიძლება ცაში მონაპოკარი თოვლზე დაშვებისას „წყალში ჩაგეყაროს“ — დაეცეს და „ოქროს“ კი არა, საპრიზო ადგილსაც დაკმშვიდეთ. სოლტ ლეიკში ამის არაერთი მაგალითი იყო.

სათხილამურო სპორტის ნაღდი გულშემატკივრისთვის არანაკლებ საინტერესოა 1,5 კილომეტრზე სპორტრთა შეჯიბრებაც. დისტანცია ისეა გაკვანილი, რომ მაყურებელს აქ მეტი შანსი აქვს თვალყური ადევნოს კვარტტების ბრძოლებს (გარბენებში უმეტესად 4-4 მოთხილამურე მონაწილეობს), და რაც მეტია მეჯლეთისთვის მსურველნი, სპორტსმენებს მით მეტჯერ უწევთ სტარტზე გამოსვლა. გაცხრილვა, ასე ვთქვათ, ოლიმპიური სისტემით ხდება — გარბენში უძლიერესი ინარჩუნებს მეჯლეთისათვის ბრძოლის გაგრძელების უფლებას. წაგებულები იძულებულნი ხდებიან „ბეჯს შეურიგდნენ“ და შედარებით ბოლო ადგილებით დაკმაყოფილდნენ.

ასე გრძელდება მანამ, ვიდრე „4“ და „8“ ფინალელის მონაწილე „ავარტტებმის“ ვინაობა არ გაირკვევა, მეჯლეს კი სწორედ „4“ ფინალი აროკვევს.

ამ მიმზიდველ ასპარეზობაში მეტოქეებს გამარჯვების არავითარი შანსი არ დაუტოვეს რუსმა იუფლი ჩეპალოვამ და ნორეგიელმა ტ.-ა. ჰეტლანდმა. ჩეპალოვა ყოველ გარბენში აუმჯობესებდა დროს, ნახევარფინალში 1500 მეტრის „გაიელის“ 318,2 მოანდომა, „4“ ფინალში ბრძოლის სტარტდანვე ჩაუდგა სათავეში და იმდენად დაწინაურდა, რომ ფინიშთან საკუთარ თავს უკან მოხედვის უფლებაც კი მისცა — 3,10,6, არადა, განსაკუთრებით გერმანელ ეკა ზაპენბაურის სახით, ძალიან ძლიერი მოწინააღმდეგე ჰყავდა.

ეკაქმნი გამარჯვებულმა ჰეტლანდმა ფინალში სულ სხვა ტაქტიკა აირჩია: თითქმის ფინიშის სწორამდე „ჩრდილში“ ყოფნა ამჯობინა — რას იფიქრებდნენ ჰ. ზლიკერიდერი ან იტალიელი კ. ძორძი, რომ ნორეგიელი ორივეს „გადაუჯოგრავდა“, ჰეტლანდმა კი ბოლო მონაკვეთზე სწორედ „ბეჭლის მუხლი“ გამოიბა და ჩემპიონობაც გაინაღდა.

XIX ოლიმპიადაზე სათხილამურო სპრინტი ერთადერთი სახეობა გახდებოდა, სადაც ფიტოფინიშს დიდი ძალა დადგა — უმეტეს გარბენებში უძლიერესი მოთხილამურე მხოლოდ მისი დახმარებით გამოვლინდა.

მოეკვეთენ წყვილებში გამარჯვებულები ჰ. ანისინა და ვ. ეკიზარატი

	ო.	ვ.	ბ.	ს.ულ
1. ნორვეგია	10	6	2	18
2. გერმანია	9	15	7	31
3. აშშ	9	9	8	26
4. რუსეთი	5	5	3	13
5. საფრანგეთი	3	4	2	9
6. იტალია	3	2	4	9
7. ფინეთი	3	2	1	6
8. შვეიცარია	3	1	3	7
9. ნიდერლანდები	2	3	0	5
10. კანადა	2	1	6	9
11. კორეა	2	1	0	3
12. ხორვატია	2	1	0	3
13. აუსტრალია	2	0	0	2
14. ესპანეთი	2	0	0	2
15. აუსტრია	1	4	9	14
16. ჩინეთი	1	2	2	5
17. ჩეხეთი	1	0	1	2
18. ესტონეთი	1	0	1	2
19. შვედეთი	0	1	3	4
20. ბულგარეთი	0	1	2	3
21. პოლონეთი	0	1	1	2
22. იაპონია	0	1	1	2
23. ბელარუსი	0	0	1	1
24. დიდი ბრიტ.	0	0	1	1
25. სლოვენია	0	0	1	1

ინგა თავდიშვილის წარმატება

მოგეხსენებათ, ჩვენებური ინგა თავდიშვილი მუსაბენ. ... ...

„ტორპედო“ თურქმენეთის პრეზიდენტის თასს დაეუფლა

საქართველოს ჩემპიონმა წელიწადს პირველი ოფიციალური ტურნირი მოიგო. თურქმენეთის პრეზიდენტის თასის ფინალში გასულმა ქუთაისის „ტორპედომ“ მასპინძლთა კლუბების ნაცვლად პენალტებით დამარცხა და თურქმენბაშის თასს დაეუფლა. ფინალური შეხვედრა დამბალი გამოდგა. ძირითადად ჩვენები დომინირებდნენ, მეორე ტაიმის მე-60 წუთზე მაჩიდაძის გოლით დაწინაურდნენ კიდეც. მაგრამ მაკის ბიერ დამატებულ წუთებზე თურქმენმა ანგარიში გაათანაბრეს და მატჩის ბრითადი დრო ფრედ 1-1 დასრულდა. დამატებითი დროები არაფერი შეცვლილა. თასის მფლობელს ვინაობა პენალტების სერიაში უნდა გარკვეულიყო. მახალაძემ, აბრამიძემ, ხვადგიანმა და დოდავამ თურიმბეტრიანი საჯარიმო დარტყმები უნაკლოდ შესრულეს. იმარჯვა ტოგონიძემაც, მან ხუთი პენალტიდან ორი მოიგერია და ტორპედოელებმა 4-3 გაიმარჯვეს. ქუთაისელები თურქმენეთში თებერვლის ბოლოშიც დარჩებიან და წინა სასეზონო მზადებას ბაზიში დასრულებენ. თასით ხელდამშვენებულები, შაბ. 26 თებერვლისთვის დაბრუნდებიან, ოთხ დღეში კი ეროვნული ჩემპიონატიც განსაზღვრება.

ანამბადური ფინალში „ტორპედოს“ ლირსებას იცავდნენ: ტოგონიძე, მახვილაძე, აბრამიძე, ხვადგიანი, თოდეკი ქემოლიძე, დოდავა, ოინანიძე, პოროშინი, ბაბუაშვილი (გამეზარდაშვილი), ქუთათელაძე (ახალაკი).

ᲧᲕᲔᲚᲐᲜᲘ ᲒᲐᲛᲝᲪᲓᲔᲑᲖᲔ

ᲛᲡᲯᲮᲔᲑᲘ „ᲙᲣᲞᲔᲠᲡ“ ᲘᲠᲑᲔᲚᲔᲜ ᲓᲐ ᲑᲝᲠᲯᲝᲛᲘᲡ ᲬᲐᲕᲚᲔᲜ

უმაღლესი და პირველი ლიგის მატჩების ინსპექტორებმა გამოცდები ჩაბარეს, რამდენიმე მთავარი სფეროა გამოცხადდა და საგამოცდო კომისიის წინაშე წარსდგა. ზეპირი, წერითი და ვიდეო მასალის გამოყენებით ჩატარებულმა გამოცდებმა წარმატებით ჩაიარა. კმაყოფილნი იყვნენ ობიტურიენტებიც და გამომცდელებიც. ინსპექტორთა თეორიული ცოდნის შემოწმება კიდევ გაგრძელდება.

თებერვლის ბოლო კვირა მსაჯთა კორპუსისთვის მეტად დაძაბული იქნება. ხვალ, 11 საათზე ეროვნული სტადიონის ხარაგნ ბიღიკის საფეხბურთო არბიტრავი თთიქმის მთელი შემადგენლობით დიაკვანებს. უმაღლესი და პირველი ლიგის მსაჯები და ასისტენტები „კუპერის“ ტესტებს ჩააბარებენ. კვირას, 24 თებერვალს კი სფფ-ს სამსაჯო-სანისტრეტერო კომიტეტის თავმჯდომარე ანატოლი მიდლენკო შეგიერდებს პოროკოლის გზას გაუყვნენებს. მსაჯები პოროკომლილ კანის სამთავრობო რეზიდენციაში დაბინავდებიან და 28 თებერვლამდე გამოცდებს ჩააბარებენ. ლამაზ ბუნებაში, სუფთა ჰაერზე, ინტენსიური ფიზიკური ვარჯიშები თეორიული მეცადინეობებთან შეიცვლება, მერე კი გამოცდების დროც დადგება, რომელიც სამ ეტაპად ჩატარდება. გამოცდების პირველ დღეს მსაჯები ბილეთებში დასმულ კითხვებს ზეპირად უპასუხებენ. მერე კი 35 შეკითხვისგან შემდგარ ტესტებს წერილობით პასუხს გასცემენ. გამოცდების ბოლო ნაწილი ფიზიკუურს რეკომენდაციით შედგენილ ვიდეო მასალის დაკვმოთა, მსაჯთა კორპუსი I მარტს თბილისში დაბრუნდება და 2-3 მარტს ეროვნული ჩემპიონატის უმაღლესი და პირველი ლიგის XIX ტურის მატჩებს გაუძღვება.

თბილისის ფეხბურთის ფედერაციის მიერ ორგანიზებული მსაჯთა სემინარი გამოცდებით დასრულდა.

რეგიონული პირველობის 20-მდე ახალგაზრდა მსაჯს სასტუმრო „მორეანელს“ სააქტო დარბაზში სფფ-ს სამსაჯო-სანისსტერო კომიტეტისა და თფფ-ს ხელმძღვანელებმა ცოდნა შეუმოწმეს. ასევე ლონისძიებები ყოველწლიურად ჩატარდება, შედეგად კი მსაჯთა რიგები კვალიფიციური არბიტრებით შეივსება.

ᲙᲐᲮᲐ ᲪᲮᲐᲓᲐᲫᲔ ᲡᲐᲥᲐᲠᲗᲕᲔᲚᲝᲡ ᲜᲐᲙᲠᲔᲑᲨᲘ ᲑᲠᲣᲜᲓᲔᲑᲐ?

თბილისის „ლოკომოტივის“ 33 წლის მოთამაშე-მწვრთნელმა კახა ცხადაძემ ჟურნალისტებთან საუბარში განაცხადა, რომ კვლავ აპირებს საფეხბურთო მინდორზე დაბრუნებას, ის კი არა, მიზნად დაუსახავს, კვლავ მოიგოს საქართველოს ეროვნული ნაკრების მაისური.

საინტერესოა, რომ ჭკუნის უპირველესი გუნდის მთავარი მწვრთნელის ალეკსანდრე ჩიკაძის თქმით, ცხადაძის ამგვარი გადაწყვეტილება დიდად დაეხმარება ნაკრებს.

„კახა შესანიშნავი მცველია, რომელსაც დიდი გამოცდილება აქვს, მას ხომ საჭიროა ნოქაუთი ლეკებმა ლიანგოზი დაუკაკუნ“ — განაცხადა ჩიკაძემ.

შეგახსენებთ, რომ კახა ცხადაძე სხვადასხვა დროს თამაშობდა თბილისის „დინამოში“, მოსკოვის „სპარტაკში“, ფრანკფურტის „ინტრახტში“, ლოდოკიკაზის „ალანიასა“ და „მანჩესტერ სიტიში“.

„ᲨᲐᲤᲐᲛ“ „ᲓᲘᲜᲐᲛᲝᲡ“ ᲕᲔᲠᲐᲤᲔᲠᲘ ᲓᲐᲐᲙᲚᲝ

თბილისის „დინამო2“-მა გორის „დილას“ დამარცხებისათვის საქართველოში სტუმრად, საწვრთნელ შეკრებაზე მყოფ აზერბაიჯანულ „შაფას“ რეგანში აუღო. „დინამოს“ მეორე გუნდმა მეზობლები 2-0 დაამარცხა. ეს მატჩი აზერბაიჯანელების ბოლო საკ. ნტროლო შეხვედრა იყო საქართველოში. მატჩის დასრულებისთანავე „შაფა“ შინ გაემგზავრა.

„შევარდენი“ — I ადგილი

„ავაზა“ — II ადგილი

ᲒᲘᲝᲠᲒᲘ ᲑᲐᲥᲐᲜᲘᲫᲘᲡ ᲮᲚᲝᲕᲜᲐᲡ ᲨᲘᲔᲫᲕᲜᲐ

8-20 თებერვალს საფეხბურთო კლუბ „გეორგიას“ მოეწყო ჩატარდა ცნობილი საზოგადო მოღვაწის, ფიზკულტურის ინსტიტუტის ყოფილი კათედრის გამგის, საქართველოს ფიზკულტურის საფეხბურთო განყოფილებისა და სს „შევარდენს“ სპორტული განყოფილების ყოფილი გაგრის გიორგი ბაკანინის ხსოვნისადმი მიძღვნილი ტურნირი, რომელშიც 14 გუნდმა ისაპარეზა.

ფინალში ერთმანეთის პირისპირ წარსდგნენ „შევარდენი“ 84 და „ავაზა“. მატჩი შეტად დამაბული და საინტერესო გამოდგა. საბოლოოდ, ოერთმეტმეტრიანების სერიაში ანგარიშით 6:5 გაიმარჯვა „შევარდენ“ 84-მა. აღნიშნული შეხვედრის საუკეთესო მოთამაშედ სენეს ნიკა რუსმაშვილი. მესაძე აგდილისათვის გამართულ მატჩში კი „შევარდენი-85“-მა სძლია „დინამო-2“-ს.

ტურნირზე დაწესებული იყო სხვადასხვა პრიზი — საუკეთესო მეკარისთვის განკუთვნილი პრიზი მიიღო მალაზა მიქაცაძემ, საუკეთესო მცველად აღიარეს რეზო ბაჩილავა. ნახევარმცველად — ჰაკელ ჯიბავშვილი. თავდამსხვლად — ირაკლი კიკალეშვილი, ყველაზე აქტიურ ფეხბურთოელად — ვანო კვახაძე. საუკეთესო მოთამაშედ — გიორგი ვაშაძეძე, მაყურებლის სიმპათიის პრიზი მიიღო გიორგი ჩიქოვანმა, ხოლო პერსპექტიული ფეხბურთელისა — ვახტანგ კვირკველიამ.

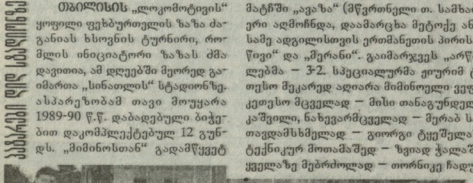

„ავაზა“ — I ადგილი

„ავაზა“ — III ადგილი

„მიმინო“ — II ადგილი

ᲩᲔᲛᲠᲘᲐᲜᲘ ᲓᲐᲛᲞᲚᲝᲜᲘ ᲐᲠᲘᲡ ᲛᲝᲛᲐᲕᲐᲚᲘ

თბილისის „ლოკომოტივის“ ყოფილი ფეხბურთელის ზაზა ძანგანას ხსოვნის ტურნირი, რომელის ინიციატორი ზაზას ძმა დავითია, ამ დღეებში მეორედ გაიმართა „სინაფლის“ სტადიონზე. ასპარეზობამ თავი მოუყარა 1989-90 წ.წ. დაბადებული ბიჭებით დაკომპლექტებულ 12 გუნდს. „მიმინოსთან“ გადამწყვეტ მატჩში „ავაზა“ (მწვრთნელი თ. სამხარაძე) უფრო ძლიერი აღმოჩნდა, დაამარცხა მეტოქე ანგარიშით 1-0, მესამე ადგილისთვის ერთმანეთის პირისპირ დადგნენ „არწიფი“ და „შერანი“. გაიმარჯვეს „არწიფის“ ფეხბურთელებმა — 3-2. სპეციალურმა ეიერთ ტურნირის საუკეთესო მეკარედ აღიარა მიმინოელი ვეფხო ლომიძე, საუკეთესო მცველად — მისი თანაგუნდელი გიორგი ბუალაშვილი, ნახევარმცველად — შერამ სანთე („არწიფი“), თავდამსხმელად — გიორგი ტეფშეშვილი („ავაზა“), ტექნიკურ მოთამაშედ — ზვიად ჭალაშვილი („არწიფი“), ყველაზე მეჩარმლად — თორნიკე ჩადუნელი („შერანი“).

„ავაზა“ — I ადგილი

ᲙᲐᲠᲐᲗᲔᲚᲘᲡ ᲩᲔᲛᲠᲘᲐᲜᲘ

ᲒᲣᲜᲐᲛ ᲞᲔᲢᲠᲘᲐᲨᲕᲘᲚᲘ

ᲓᲘᲓᲘ ᲮᲘᲜᲙᲚᲘᲡ

გამოგნებელმა, თავზარდამცემმა ცნობამ შეძრა ქართველი საფეხბურთო სამყარო. 61 წლის ასაკში ტრაგიკულად დაილუპა ვეტერანი ფეხბურთელი, ღირსების ორდენის კავალერი გუნამ პეტრიაშვილი. კაცი, რომელის სახელი შემოდოდა დაკავშირებული თბილისის „დინამოს“ „ოქროს ბიჭების“ თაობასთან. სამეგობოთა კავშირის 1964 წლის ჩემპიონისა გუნდის ოქროს ვატოვარიან კიდევ ერთი გამორჩეული ფეხბურთელი გამოკლდა. სამწუხაროა და გულდასაწყვეტია, როცა გუნამზე ლაპარაკი წარსულ დროში გვიწდება. მისი განვლილი ცხოვრება, სპორტული კარიერა შრომისმოყვარეობისა და პატიოსნების შესანიშნავი მაგალითია.

გუნამ პეტრიაშვილი ფეხბურთის ანბანს ზუსტადაფიქრობს 1956 წელს თამაში დაიწყო ზესტაფონის „მეტალურგის“ ჭაბუკთა გუნდში. 1957-60 წლებში უკვე ძირითადი გუნდის წევრია, 1961-65, 1966-73 წლებში თბილისის „დინამოს“ ღირსების იცავდა, 1965 წელს ქუთაისის „ტორპედოში“ თამაშობდა. 1964 წლის სსრკ-ის ჩემპიონი, 1967, 1969, 1971, 1972 წლების ბრონეჯოს პრიზიორი, სსრკ-ის ჩემპიონატების უმაღლეს ლიგაში ჩაატარა 281 მატჩი, გაიტანა 13 გოლი. ევრო-ტურნირებში ჩატარა 2 მატჩი. გამოირჩეოდა დიდი შრომისუნარიანობით, მოქმედების ფართო დიაპაზონით, მეტოქეთა პერსონალური მეთვალთვალის უნარით.

ყველაფერს, რასაც მოაღწია, დაუდალავი, მუნჯრაუბრელი შრომის ცვლილ ატანდა. საფეხბურთო კარიერას დასრულების შემდეგ სიცოცხლის ბოლომდე შინაგან საქმეთა სამინისტროს სისტემაში მუშაობდა, ძირითადად ხელმძღვანელ თანამდებობებზე. სამხედრო წოდებით პოლეკოვნიკი წლების განმავლობაში იყო — შსს განსაკუთრებულ საქმეთა განყოფილების წამყვანი სპეციალისტი, ჯგუფთან-ნაძალადევის რაიონის დაცვის პოლიციის უფროსი, გარდაცვალებამდე მუშაობდა სასჯელთა აღსრულების დეპარტამენტში. სადაც და როგორც არ უნდა ყოფილიყო, გუნამს არასდროს განელვინა ფეხბურთის სიყვარული, რისი დასტურიც გაზდილამ მისი ოთხწლიანი მოღვაწეობა ვეტერან ფეხბურთელთა ალაბერის თავმჯდომარის თანამდებობაზე.

გუნამ პეტრიაშვილის გარდაცვალებით ქართულმა ფეხბურთმა დაკარგა დიდი გულშემატკივარი, შეგობრებმა და ახლობლებმა პატიოსანი, სამართლიანი, ალალი, საქმის მეოდენ, მოსიყვარულე და მეოჯახე პიროვნება.

მუშუნეკ ყოფილიყოს შენთვის, ჩვენო გუნამ შვიდლიერი მიწა!

ნათელში იყოს მისი სული.

საქართველოს ფეხბურთის ფედერაცია,
ვეტერან ფეხბურთელთა კავშირი,
ფეხბურთის ფუნკციათა კოორდინაციული.

საქართველოს ფეხბურთის ფედერაცია ღრმა სამძიმარს უცხადებს სფფ-ს საერთაშორისო ურთიერთობათა კომიტეტის თავმჯდომარეს დავით პეტრიაშვილს მამის, ვეტერან ფეხბურთელს

გუნამ პეტრიაშვილის

გარდაცვალების გამო.

სანაფეიდი 22.02, 15 საათზე;
გამოსვლებია 23.02, 14 საათზე;
მისამართი; ბახტრიონის 26;

ჩემპიონთა ლიგა

II ჯგუფური ეტაპი, III ტური

A ჯგუფი

ნანტი — მანჩესტერი 1-1

ნანტი: ლანდრო, არმანდი, ფაბრი, ოკუესი, სტეო, ჭინლი (ატება 79), ბერნსონი, სავინო, ზიანი, ეაორუა (და როშა 61), მოლდოვანი (ანდრე 76)

მანჩესტერი: ბარატეზი, გ. ნევილი, სილვესტერი, ბლანი, ფ. ნევილი (ფორლანი 78), კინი, ვერონი (სოლსაიერი 64), სკოულზი, ბეკჰემი, ვან ნისტერლოი, გიგზი.

გოლები: მოლდოვანი(9), ვან ნისტერლოი (90 პენ)

შეხვედრის პირველი წუთები ჩატარდა წყნარ ბრძოლაში, მაგრამ „ნანტის" პირველივე სახიფათო შეტევა კარის ალებით დამთავრდა, ჭინლის დარტყმის შემდეგ ბურთი მიეგზავნა „ნანტის" რუმინელ ლეგიონერს მოლდოვანს, რომელმაც ახლო მანძილიდან გახსნა ანგარიში. ორი წუთის შემდეგ ეაორუას უძლიერესი დარტყმა ბარატეზმა მოიგერია კუთხურზე. ამის შემდეგ უპირატესობას დაიუფლებენ ინგლისელები, მე-19 წუთზე ბეკჰემის ბრწყინვალე გადაცემის შემდეგ ვან ნისტერლოი პირისპირ გადის ლანდროსთან, მაგრამ მეჩი დარტყმა ძელს ხვდება. მეორე ნახევარში „მანჩესტერმა" კიდევ უფრო გააძლიერა შეტევები, მაგრამ ამ დღეს შეუდარებლად თამაშობდა ლანდრო, რომელმაც რამდენიმე „მკედარი" ბურთი მოიგერია. შეხვედრის ბერძენი მსაჯის კიროს ვახარასის მიერ დამატებულ მე-4 წუთზე, ნანტის კოლეგმიელმა ლეგიონერმა ოკუესმა საყოფაცხოვრებო ხელით ითამაშა, რისთვისაც „ნანტს" გამეკეთები იქნა მოედნიდან, ხოლო ვან ნისტერლოიმ უნაყოფოდ შესრულა 11-მეტრიანი დარტყმა. საბოლოოდ ფრე 1-1.

ბოავიშტა — მაიერნი 0-0

ბოავიშტა: რიკარდო, ფრეშო, პაულო ტუტა, ემანუელი, ლოხა, სანჩესი (ფულარეი 72), აკალინი, ეორეკე სილვა (ოლივეირა (დუდა 55), მარსიო სანტოსი (სილვა 57), მარტულინო.

მაიერნი: კანი, სანიოლი, ლიზარაზუ, კუფური, რ. კოვანი, ფინკი, ეფენბერგი, იერმანი, შოლი (ფელნერი 82), სანტა კრუსი (ინგერი 90), ელბერი (პიზარო 72).

მოეწვნის „ბაიერნმა" ჩატარა მორგი უსაფრთ შეხვედრა და თუ არა ოლიკერ კანის ბრწყინვალე თამაში, აფდელი შესაძლებელია, მოეხვნელებს ქულაც არ წაეღოთ პორტუგალიიდან. ექვე მე-2 წუთზე ფრეშოს თავერი მოიგერია კანმა, ხოლო მე-20 წუთზე ბოავიშტას მიერ გატანილი გოლი სლოვაკმა მსაჯმა ლიბორშ მიხულმა არ ჩათვალა, რადგან თამაშგარე დაფიქსირა. მეორე ნახევარში ისევ კანი იყო მოწოდების სიმაღლეზე, ხოლო უკანასკნელ წუთზე კი კუფურის დარტყმის შემდეგ ბურთი კარის ძელს ხვდება, საბოლოოდ 0-0.

	თ.	მ.	ფ.	წ.	მ.	ქ.
მანჩესტერი	3	1	2	0	5-2	5
მაიერნი	3	1	2	0	2-1	5
ბოავიშტა	3	1	1	1	1-3	4
ნანტი	3	0	1	2	1-3	1

B ჯგუფი

ლივერპული — გალათასარაი 0-0

ლივერპული: კირკლანდი, ამელ ფაგერი, ანშო, ჰიუპია, კარაგერი (შეიცერი 67), რიისე, მერფი, ჰამპნი, ჭერარდი (მაკალისტერი 73), ჰესკი, ოუენი.

გალათასარაი: მონდრაგონი, ბეულენტ ჭორქაზი, ემრე აშ�i, ჯიქტორია, ბერუსი, ეგრეკენი, ბიულენტ აკინი, ფულუკენი, ჰეტანი, კარანი, ჰაკან შაში (სოზეკენენი 80, ნიკოლუსკე 90).

ამ შეხვედრის ფრედ დამთავრების შემდეგ „ლივერპულმა" შეიძლება შემდეგ ეტაპზე გასვლის შანსები. ამ შეხვედრაში ლივერპულია რიგზმი ნეგმპოლია ლოგაში ფენომენი ჰქონდა ახალგაზრდა მეკარემ — კირკლანდს, რომელმაც შეკავა ტრადიციებული დუდეკი. მაგრამ მას მოელი შეხვედრის მანძილზე არავითარი სამუშაო არ ჰქონია, ვინაიდან. თურქმა ფეხბურთელებმა დაკვეთი ტაქტიკა ირიფეს და ცდილობდნენ ქულის წაღებას ლივერპულიდან მოელი შეხვედრა მიმდინარეობდა „ლივერპულის" აშკარა უპირატესობით, პირველ ნახევარში პოუპის თავერი ხვდება თურქთა კარის ძელს, შემდეგ აშკარა საგოლე მომენტები ვერ გამოიყენეს ჰამპნმა (რომელიც საუკეთესო იყო ორივე გუნდის შემადგენლობაში), ჰესკიმ. მეორე ნახევრის 63-ე წუთზე ჰესკის თავერი ხვდება კარის ძელს, საბოლოდ წუთის შემდეგ მერფი გადის პირისპირ, მაგრამ უშედეგოდ. საბოლოოდ, მიუხედავად ლივერპულის დიდი უპირატესობისა, ფრე 0-0.

ბარსელონა — რომა 1-1

ბარსელონა: რეინა, პუიოლი, დე ბური, კრისტანსენი, სერხი (ჰაგი 74), კოკუტ ლუის ენრიკე, მოტა (როშმაკაი 68), სავიოლა (ოფერმარსი 57), რივაღლო, ალიუფერი.

რომა: ანტონნიო, სამუელი, ბენინა, პანუჩი, კაფუ, კანდელა, ტომაზი, ლიმა (ფეტეიკი 74), ვმერსონი, ტოტი (ფელეკეი 81), ბატისტუტა.

გოლები: 0-1 პანუჩი (57), 1-1 ალიუფერტ (82).

შეხვედრის პირველი ნახევარი მიმდინარეობდა ვარდამავალ ბრძოლაში, მაგრამ ესპანელები მაინც ფლობდნენ მცირე უპირატესობას. მე-10 წუთზე სერხის დარტყმას იგერიებს ანტონნიო, მე-16 წუთზე რივალდოს მიერ ჩაწოდებული კუთხურის შემდეგ ძლიერად ურტყამს ბრაზილიელთა ახალგაზრდა ნახევარმცველი მოტა, რისი დარტყმის შემდეგ ბურთი მიეგზავნა უმეთვალყურეოდ დარჩენილ სავიოლს, მაგრამ მისი დარტყმა სცდება მიზანს. ანგარიში შეხვედრაში გახსნეს სტუმრებმა შეხვ. რის 57-ე წუთზე, როცა იტალიელთა მცველმა პანუჩიმ ესპანელთა საჯარიმოში მიიღო კანდელას გადაცემა და არავითარი შანსი არ დაეტოვა რეინას. გატანილი გოლის შემდეგ რომა დაცვაში ჩაგდა, ხოლო „ბარსელონას" შეტევები უშედეგო იყო, და ეს შეხვედრის 82-ე წუთზე მარჯვენა ფლანგზე ცდები კანდელა, ბურთს ეუფლება პუიოლი, გადაკეთა საჯარიმოში და ლიუვერტის უძლიერესი დარტყმის შემდეგ ფიქსირდება საბოლოო ანგარიში 1-1.;

ბარსელონა	3	1	2	0	6-4	5
გალათასარაი	3	0	3	0	3-3	3
რომა	3	0	3	0	2-2	3
ლივერპული	3	0	2	1	1-3	2

C ჯგუფი

რეალი — პორტუ 1-0

რეალი: კასილიასი, მიჩელ სალგადო, იერო, კარანკა, რობერტო კარლოსი, ელვერა (სოლარი 77), მაკალელე, ზიდანი, გუტი (მუნიტისი 41), მორიენტესი, ფიგუ (ბაჭმანიანი 17).

პორტუ: ვიტორ ბაია, სკეროტარიე, რიკარდო სილვა, ანდრადე, მარიო სილვა (კანდდიო კოშტა 84), სოდრისტიოლი, პარედესი, კოშტანია (ალენარეი 85), დეკო, ნუნუ კაპუნო, ჰოშეიგა (პენა 66).

გოლი: სოლარი (83)

„რეალმა" მეორე ჯგუფური ეტაპის სამივე შეხვედრა მოიგო და პრაქტიკულად, გარდდა შემდგომ ეტაპზე გასვლა. ამ შეხვედრის გმირი გახდა არგენტინელი ლეგიონერი სოლარი, რომელიც შეცვლაზე შემოვიდა შეხვედრის 77-ე წუთზე და ექვსი წუთის შემდეგ გაიტანა გამარჯვების გოლი. „რეალი" მთელი შეხვედრის გამმაკონაში ფლობდა უპირატესობას, მაგრამ პორტუგალიელები ბრწყინვალედ იცავდნენ თავს და სახიფათოდ უტევდნენ. შეხვედრის დასაწყისში სამი მომენტი ვერ გამოიყენეს პორტუგალიელმა ფეხბურთელებმა, ხოლო „რეალმა" პირველი სახიფათო მოგერი შეკმნა მე-12 წუთზე, როცა მაკალელეს ბრწყინვალე გადაცემის შემდეგ გუტი გავდა პირისპირ, მაგრამ მისი დარტყმა კარს ასცდა. სასასუხო შეტევაში ცდება „რეალის" მეკარე და დეკოს მიერ ცარიელ კარში გაგზავნილი ბურთი ხვდება კარის ძელს. შეხვედრის მე-17 წუთზე ტრავმის გამო მოედანს სტოვებს ლუის ფიგუ, ხოლო 41-ე წუთზე — გუტი. მეორე ნახევარში რეალი ფლობდა დიდ ტერიტორიულ უპირატესობას, მაგრამ მუნიტისის, მორიენტესის დარტყმები იყო არაზუსტი, ხოლო როგორც ზემოთ აღვნიშნეთ, შეხვედრის დასასრულს სანტიაგო სოლარიმ გაიტანა გამარჯვების გოლი.

სპარტა — პანათინაიკოსი 0-2

სპარტა: ჩეხი, მინარი (ზელენკა 53), პიეტშმანი, ნოვოტნი, ფლაბარტი, სილეკა, იაროშეი, მიხალეკი, ზავადილი, პარტიგი (ჩიეკეი 46), კინკეი.

პანათინაიკოსი: ნიკოლაიდისი, პეტრიკესენი, კორგიაკისი, გუშასი, პიკოსი, ვალეტეი (იარნი 66), სარინი, ბასინასი, კარაგეზანი, კონსტანტინე (ვოლოსი 86), ლიბერმპულოსი.

გოლები: კარაგეზანი (39), კონსტანტინე (71).

მას შემდეგ რაც პრაღის „სპარტამ" გაფდა თავისი წარმეები ფეხბურთელები, მან მეორე ჯგუფურ ეტაპზე მეორე დამარცხება განიცადა საკუთარ მოედანზე. შეხვედრის 39-ე წუთზე კარაგეზანის დარტყმის შემდეგ ცდება „სპარტას" მეკარე და ბერძნები წინ გადიან, ხოლო მეორე ნახევარში კი მცველთა შეცდომით ისარგებლა კონსტანტინეს და ანგარიში გახდა 2-0. შეხვედრის დასასრულ მოედნიდან იქნა გაძევებული ჩეხთა მცველი პიეტშმანი, რომელიც უხეშად ეთამაშა იარნის. საბოლოოდ 2-0 და ბერძნებმა გაიუმჯობესეს თავიანთი სატურნირო მდგომარეობა.

რეალი	3	3	0	0	7-2	9
პანათინაკ.	3	1	1	1	2-3	4
სპარტა	3	1	0	2	3-5	3
პორტუ	3	0	1	2	0-2	1

D ჯგუფი

იუვენტუსი — დეპორტივო 0-0

იუვენტუსი: ბუფონი, ტიერამი, ფერერა, იუვალენი, პესტიტო (ბენონი 79), ძამბრატა, ტაკინარი (მარესკა 61), კონტე (სალვატორე 79), დავიდი, დელ პიერო, ტრეზეგე.

დეპორტივო: მოლინა, ეტორი, ნაიბეტი, სეზარი, რომერო, სალონი, მაურო სილვა, ვალერონი (დიუშერი 67), სერხიო, ამავიკა (ალბეგიელი 90), ტრისტანი (პანდიანი 81).

ამ შეხვედრის 73-ე წუთზე იტალიელთა თავდამსხმელს ალეშანდრო დელ პიეროს მიერ დარტყმული 11-მეტრიანი დარტყმა ბრწყინვალედ მოიგერია ესპანელთა მეკარე-მოლინამ. ამ ეპიზოდამდე ექვსი წუთით ადრე ჩინებული შანსი ვერ გამოიყენა ტრეზეგემ, რომლის დარტყმული კარის ძელს მოხვდა, საბოლოოდ ფრე 0-0.

ლივერკუზენი — არსენალი 1-1

ლივერკუზენი: ბეტი, ციკოვიჩი, ლუსინო, ნოვოტნი (ვრანიესი 61), პლასენტე (ბერბატოვი 74), ზნაიდერი, ბასტიკეი, ბალაკი, ზე რობერტო, კირსტენი, ნოიეიი.

არსენალი: სიმენი, ლორენი, კემპბელი, სტეპანოვი, ვან ბრონკ ჰორსტი, პარლორი, ვიეირა, პირესი, კანუ (დეუ 76), ვოლტორი (ფრანსენი 71), ანრი.

გოლები: 0-1 პირესი (56), 1-1 კირსტენი (90).

შეხვედრის პირველი ნახევარი მიმდინარეობდა ვერმანელთა უპირატესობით, მაგრამ ამან ასაბეი არ ჰპოვა ანგარიშში, მეორე ნახევარში ინგლისელებმა გამოსწორეს მდგომარეობა და შეხვედრის 56-ე წუთზე ვოლტორეს გადაცემის შემდეგ პირესი ხსნის ანგარიშს. შეხვედრის 68-ე წუთზე ფრანგი მსაჯი სარსი მოედნიდან მეორე ყვითელი ბარათის მიღებისათვის აძევებს პარლორს. 84-ე წუთზე ბერბატოვის დარტყმა ხვდება კარის ძელს, ორიოდე წუთის შემდეგ კირსტენის დარტყმის შემდეგ ბურთი ხვდება სტუმართა გუნდის მცველს ხელზე, მაგრამ შეხვედრის მსაჯი არ ნიშნავს პენალტიანს „პენალტს".

ამ შეხვედრაში გერმანელები არ იმსახურებენ დამარცხებას და შეხვედრის უკანასკნელ წუთზე 36 წლის ულფ კირსტენმა ზნაიდერის გადაცემის შემდეგ შეძლო ახლო მანძილიდან საპასუხო ბურთის გატანა.

იუვენტუსი	3	1	1	1	5-3	4
არსენალი	3	1	1	1	4-4	4
ლევერკუზ.	3	1	1	1	4-5	4
დეპორტივო	3	1	1	1	2-3	4

ნანტი — მანჩესტერი

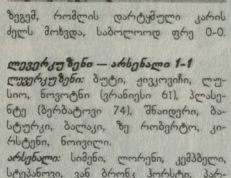
სპარტა — პანათინაიკოსი

ბოავიშტა — მაიერნი

რეალი — პორტუ

ლივერპული — გალათასარაი

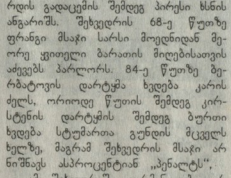
ბარსელონა — რომა

ლევერკუზენი — არსენალი

ბოავიშტა — ბაიერნი

COPA TOYOTA LIBERTADORES 2002

I ჯგუფი

სერო პორტენიო — კობრელოა 3-0

	მ.	ქ.	ფ.	წ.	ბ.	ქ.
სანტა ეფიგ.	2	1	1	0	3-0	4
ლან ალბიანო	2	1	0	1	5-2	3
ოლიმპია	2	1	0	1	2-4	3
ალიანსა ლიმა	2	0	1	1	0-4	1

II ჯგუფი

12 დე ოქტუბერ — ორიენტ პეტროლერო 3-2

ბრაზილია — სენსიანო 2-0

ბრაზილია	2	2	0	0	6-2	6
ოლიმპია ასუნსიონ.	3	1	0	2	7-8	3
სენსიანო	3	1	0	2	4-5	3
12 დე ოქტუბერ.	2	1	0	1	3-5	3

III ჯგუფი

ბენიარო�i — რეალ პატრიოტი 4-0

ბენიაროcsi	2	1	0	1	4-1	3
ელ ნაციონალი	1	1	0	0	1-0	3
ჯაკე ეროტიკი	2	1	0	1	1-4	3
ლან ლერანიო	1	0	0	1	0-1	0

IV ჯგუფი

ოლიმედა — ატლეტიკა პარანესენსე 2-1

ბოლივარი — ამერიკა დე კალი 1-1

ბოლივარი	2	1	1	0	3-2	4
ამერიკა	2	1	1	0	2-1	4
ოლიმედა	2	1	0	1	2-2	3
ატლეტიკო ეაანს.	2	0	0	2	2-4	0

VI ჯგუფი

სანტიაგო უონდ. — მონტევიდეო უონდ. 1-1

სანტიაგოელი უონდ.	2	1	1	0	4-2	4
სანტიაგო უონდ.	2	0	2	0	1-1	2
ბოლა ვანიერა	1	0	1	0	0-0	1
ვალელეი	1	0	0	1	1-3	0

VII ჯგუფი

ტუნუკ — ამერიკა 0-2

ამერიკა	2	2	0	0	4-0	6
ალიანსა	1	0	1	0	0-0	1
ბალანგანა	2	0	1	1	0-2	1
ბალეია	1	0	0	1	0-2	0

UEFA CUP

უეფას თასი

1/8 ფინალი

პირველი მატჩები

რომა (პოლანდია) — მილანი (იტალია) 0-1

ხოსე მარი (29)

ვალენსია (ესპანეთი) — სერვეტი (შვეიცარია) 3-0

პილტონი (3 საკ. კ.-ში), ამმარი (49), სალვა ბალესტა (57)

NBA ნბა

დენვერი — იუტა 99-110

დენვერი: ჯონსონი (19), ლაფრენტიკი(17+11 მოხსნა), ლენარდი(16), მაკლაუღლი(14)

იუტა: კირილენკოთ(21), ჰეჯტი(21), მედოული (19), რასელი(13), სტოკტონი(12)

ფილადელფია — გოლ სტეიტი 114-107

ფილადელფია: აიფერსონი (46), ჯარეარინგი(25), ფუტამბო(18)

გოლ სტეიტი: ფორტსონი(18), ჭეშმარიტი(16), ჰიუზი(16), რიჩარდსონი(16)

დეტროიტი — ვაშინგტონი 97-90

დეტროიტი: უილიამსონი(22), ჯონსი(17), უოლესი(14+15 მოხსნა), რებრაჩა(12)

ვაშინგტონი: ჰემილტონი(22), უოტნი(19), დევისი(17).

მაიამი — კლიბერსი 71-81

მაიამი: სტიაულენდი(19), მოურნინგი(17+12 მოხსნა), ჯონსი(11)

კლიბერსი: რიჩარდსონი(25+11 მოხსნა), ჭეშმარიტი(14+10 მოხსნა), მაკინსონი(14+11 გადაცემა)

მილუოკი — ჰიუსტონი 115-76

მილუოკი: რედი(29), რობინსონი(21), ალენი(17), ლესელი(16), მეისონი(15)

ჰიუსტონი: ტომასი(21), ფრენ სისი (13)

ტორონტო-შარლოტი 77-78

ტორონტო: დევისი(29+14 მოხსნა), პეტერსონი(17)

შარლოტი: კემპბელი(18), დევისი(17), მაშბერნი(15)

ჩიკაგო — ნიუ-იორკი 113-109

ჩიკაგო: როუზი(36), კარი(16+12 მოხსნა), ჩანდლერი(13+14 მოხსნა, ბეტი(12)

ნიუ იორკი: ჰიუსტონი(34), სპრიუელი(30), ტომასი(18+11 მოხსნა), ჭეშმარიტი(15+10 მოხსნა)

დენვერი — იუტა

სიეტლი-პორტლენდი 84-90

სიეტლი: ლიფსონი(24), ჰეიტონი(15), ბერი(12), ჭეისონი(12)

პორტლენდი: უოლესი(18), სტუდემაიერი(14), ფელსი(12)

აღმოსავლეთის კონფერენციი

ატლანტიკის დივიზიონი

	მ.	წ.	%
ნიუ-ჯერსი	35	17	67,3
ბოსტონი	31	23	57,4
ვაშინგტონი	27	25	51,9
ორლანდო	27	25	51,9
ფილადელფია	27	26	50,9
მაიამი	21	31	40,4
ნიუ იორკი	20	32	38,5

ცენტრალური დივიზიონი

მილუოკი	30	22	57,7
დეტროიტი	30	22	57,7
ტორონტო	29	27	51,8
შარლოტი	27	26	50,9
ინდიანა	26	27	49,1
ატლანტა	19	34	35,9
კლივლენდი	18	34	34,6
ჩიკაგო	13	40	24,5

დასავლეთის კონფერენციი

შუა-დასავლეთის დივიზიონი

დალასი	37	17	68,5
მინესოტა	36	17	67,9
სან ანტონიო	34	18	65,4
იუტა	31	24	56,4
ჰიუსტონი	18	35	34,0
დენვერი	16	35	31,4
მემფისი	15	38	28,3

წყნარი ოკეანის დივიზიონი

საკრამენტო	40	13	75,5
ლოს ანჯელესი	35	16	68,6
პორტლენდი	29	24	54,7
სიეტლი	28	26	51,9
კლიპერსი	27	28	49,1
ფინიქსი	25	28	47,2
გოლ სტეიტი	15	36	29,4

ფილადელფია — გოლდენ სტეიტი

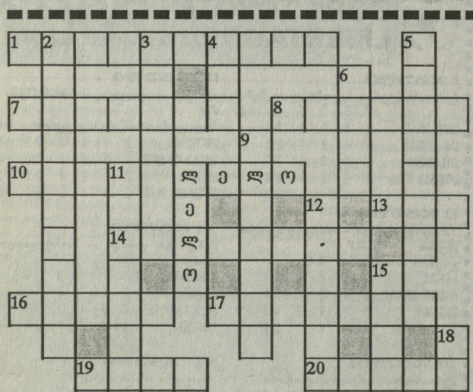

მურად დოხტურიშვილი

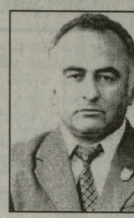

ორი კვირის წინ თბილისში დამთავრებულ საქართველოს ჩემპიონატზე თავისუფალ ჭიდაობაში ქუთაისელმა ფალავნებმა მხოლოდ სამი მედალი მოიპოვეს. მათი აღმზრდელ-დამრიგებელი მურად დოხტურიშვილი უკმაყოფილი იყო ამ შედეგებით. არცაა გასაკვირი, ვინაიდან მან მრავალი გამონენილი ფალავანი აღუზარდა ჩვენს ქვეყანას: მისი შეგირდები წარმატებით იცავდნენ ჯერ საბჭოთა კავშირის სახელს საერთაშორისო არენაზე, შემდეგ კი დამოუკიდებელი საქართველოს სახელით ებრძოდნენ ევროპისა და მსოფლიოს ჩემპიონატებსა და პირველობებზე.

დოხტურიშვილმა ორმოცზე მეტი სპორტის ოსტატი შეიტა ქვეყანას. მისი მუშაობის დასაფასებლად ისიც ლირს თუ ვიტყვით, რომ მსოფლიოში უძლეველი ფალავანის დავთ გობეკეშვილის აღზრდა-ჩამოყალიბებაში შერა მაისურაძესა და გურამ საღარაძესთან ერთად დიდი წვლილი მიუძღვის.

ბატონი მურადი ერთის მომხიბვნი იყო საკუთარი თავისა და სხვების მიმართ.

მოულოდნელად, 62 წლის ასაკში გარდაიცვალა სპორტის ოსტატი, ქვეყნის მრავალგზის ჩემპიონი და ბრიზიორი, საქართველოს დამსახურებული მწვრთნელი, სპორტის დამსახურებული მოღვაწე მურად გიორგოს ძე დოხტურიშვილი.

ბატონმა მურადმა ჯერ ქუთაისის პედაგოგიური ინსტიტუტის ისტორიის ფაკულტეტი დამთავრა, შემდეგ ჭიდაობის სიყვარულით — საქართველოს ფიზკულტურის ინსტიტუტიც.

მურადმა შრომითი საქმიანობა სპორტსაზოგადოება „განთიადის“ ცენტრალურ სპორტში დაიწყო, შემდეგ სათავეში ჩაუდგა ქუთაისის თავისუფალ ჭიდაოვანთა ნაკრებს გუნდს და აქ სამ ათეულ წელზე მეტ ხანს იღვაწა. ალბათ კიდევ ბევრს გაიკეთებდა საუვარელი შშობლიური სპორტისათვის, მაგრამ... ველარ შეძლო.

მისი სახელი შედამ ეწსოფებათ ჭიდაობის ქომაგებს, როგორც სახელი კაცისა, რომელმაც ალალ-მართალ პატიოსან შრომაში გალია წუთისოფელი.

საქართველოს სპორტის დეპარტამენტი,
საქართველოს ჭიდაობის ეროვნული ფედერაცია,
ვეტერან მოჯიდავეთა კავშირი.

საქართველოს ეროვნული ოლიმპიური კომიტეტი თანაგრძნობას უცხადებს სეოულ-ის ვიცე-პრეზიდენტს გოგი თოფაძეს სიმამრის

ბიორგი ბეძანიშვილის

გარდაცვალების გამო.

გაზეთ „ლელოს“ რედაქციის კოლეგიტივი თანაუგრძნობს სეოულ-ის ვიცე-პრეზიდენტს გოგი თოფაძეს სიმამრის

ბიორგი ბეძანიშვილის

გარდაცვალების გამო.

II ნრე

20 თებერვალი
ბასკო — თსუ 75:66
21 თებერვალი
ბასკო — დინამო 76:54

კალათბურთი • ვაჟთა ეროვნული ჩემპიონატი

	თ.	მ.	წ.	ბ.	ქ.
ბასკო	16	15	1	1471-1065	31
აზოტი	14	10	4	1125-964	24
დინამო	14	10	4	1172-998	24
სტ-ჯეოს	13	8	5	1096-962	21
თსუ	14	7	7	1090-1095	21
მაკაბი	13	7	6	1118-1050	20
შეგარდენი	13	3	10	854-1042	16
სსუ	13	2	11	863-1101	15
ქუთაისი	14	0	14	933-1344	14

ᲩᲐᲠᲓᲐᲘᲪᲕᲐᲚᲐ ᲐᲕᲐᲠᲘ ᲬᲘᲒᲜᲘᲡᲐ „ᲠᲝᲒᲝᲠ ᲓᲐᲕᲐᲞᲐᲠᲪᲮᲝᲗ ᲑᲝᲑᲘ ᲤᲘᲨᲔᲠᲘ“

65 წლის ასაკში გარდაიცვალა დიდოსტატი ქუნსს ედმარ მედნისი, რომლის კალამსაც ეკუთვნის საქვეყნოდ ცნობილი წიგნი — „როგორ დავამარცხოთ ბობი ფიშერი“.

მედნისი პოპულარული გახდა ჯერ კიდევ 1955 წელს, როცა იუნიორთა შორის მსოფლიოს ვიცეჩემპიონი გახდა, 1962 წელს, აშშ-ს ჩემპიონატში კი თვით ლეგენდარულ ბობი ფიშერს მოუგო.

წარმოშობით მედნისი ლატვიიდან იყო, მამამისი 30-იან წლებში აშშ-ში ლატვიის საელჩოში მუშაობდა და ოჯახთან ერთად ოკეანის გაღმა დარჩა. დიდოსტატს მხოლოდ ერთხელ მიეცა საშუალება, ჩასულიყო მშობლიურ ქალაქ რიგაში — 1978 წელს იქ გამართულ საერთაშორისო ტურნირში ისპარაგზა.

ᲛᲜᲘᲨᲕᲜᲔᲚᲝᲕᲐᲜᲘ ᲡᲞᲝᲠᲢᲣᲚᲘ ᲒᲐᲓᲐᲪᲔᲛᲔᲑᲘ

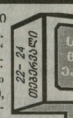

22 თებერვალი, პარასკევი

საქართველოს ტელევიზია. ეურიკა. „მსოფლიო სპორტი“ (10.45, 22.40), *EUROSPORT.* XIX ზამთრის ოლიმპიური თამაშები (6.00-დან, 4.30), *HTB ᲞᲚᲘᲡ ᲤᲣᲢᲑᲝᲚ.* ჩემპიონთა ლიგა (13.20, 19.20), მე-3 ტურის მე-2 ეტაპის (17.05), „იაპონია და კორეა-2002“ (21.00), იტალიის ჩემპიონატის მიმოხილვა (1.00), *HTB ᲞᲚᲘᲡ ᲡᲞᲝᲠᲢ.* XIX ზამთრის ოლიმპიური თამაშები (10.00-დან 7.30).

23 თებერვალი, შაბათი

საქართველოს ტელევიზია. რუსთავი-2. ჩემპიონთა ლიგის მიმოხილვა (18.20), *ეურიკა.* „მსოფლიო სპორტი“ (23.40), *EUROSPORT.* XIX ზამთრის ოლიმპიური თამაშები (6.00-დან, 4.00), *HTB ᲞᲚᲘᲡ ᲤᲣᲢᲑᲝᲚ.* ინგლისის ჩემპიონატი. „მანჩესტერ იუნაიტედი“ – „ასტონ-ვილა“ (15.55), გერმანიის ჩემპიონატი (18.25), იტალიის ან ესპანეთის (23.25, 1.35, პირდაპირი ტრანსლაცია). *HTB ᲞᲚᲘᲡ ᲡᲞᲝᲠᲢ.* XIX ზამთრის ოლიმპიური თამაშები (10.00-დან, 7.30).

24 თებერვალი, კვირა

საქართველოს ტელევიზია. I არხი. კალათბურთი. საქართველოს ჩემპიონატი. „ქუთაისი“ – სტუ ჯეოსელი (17.00), *მე-9 არხი.* ევროპის სტადიონებზე (14.40), „მსოფლიო ფეხბურთი“ (19.30), *EUROSPORT.* XIX ზამთრის ოლიმპიური თამაშები (6.00-დან, 3.00), *HTB ᲞᲚᲘᲡ ᲤᲣᲢᲑᲝᲚ.* იტალიის (13.20, 23.25), ესპანეთის (15.05, 1.35), ინგლისის – „სანტერლენდი“ – „ნიუკასლი“ (16.55), გერმანიის (20.25) ჩემპიონატები. „იაპონია და კორეა-2002“ (22.25), *HTB ᲞᲚᲘᲡ ᲡᲞᲝᲠᲢ.* XIX ზამთრის ოლიმპიური თამაშები (10.00-დან, 23.45) – ჰოკეი. ვიეტნი. ფინალი.

ᲙᲠᲘᲡᲢᲝᲤᲝᲠᲘᲡ № 14

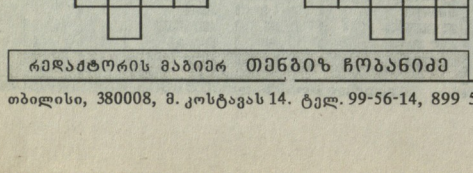

ᲗᲐᲠᲐᲨᲚᲘᲡ: 1. სპორტის სახეობა: 7. სასტუმროების ცნობილი ჯაჭვი, 8. საფეხბურთო კლუბ „ბაიერნის“ ფეხბურთელი: 10. ქართველი მოჭადრაკე დიდოსტატი ქალის სახელი. 13. რუსული ჩოგბურთის ვარსკვლავთა სახელი, 14. ტბა უნგრეთში; 16. ძეგრფასი „შუშა“; 17. ეგზოტიკური ხილი; 19. საჭადრაკო ფიგურა; 20. ინგლისური სიგრძის საზომი ერთეული.

ᲨᲕᲝᲣᲚᲘᲡ: 2. მსახიობი, რომელიც ასრულებს რიულ ტრიუკებს. 3. იტალიური საფეხბურთო კლუბი. 4. ცნობილი ახალი ზელანდიელი მოკრივე; 5. წარსულში ცნობილი მოჭადრაკე; 6. ოგივეა, რაც განმარტებითი დიდა; 9. ფრანგული ფეხბურთის ვარსკვლავი: 11. ისრის სასროლი ძველებური იარაღი; 12. ინდოელი მოჭადრაკე; 15. მშვილდის იარაღი. 18. ქეთილისური სარაგბო გუნდი.

ᲙᲠᲝᲡᲕᲝᲠᲓᲘ № 13-ᲘᲡ ᲞᲐᲡᲣᲮᲘ

ᲗᲐᲠᲐᲨᲚᲘᲡ: 2. დოხა, 4. ფაენი, 6. იაშინი, 8. „ჯერსი“, 9. „ბია“, 10. ტარი, 12. ალბანეტი 16. შარეა, 17. ბარიკელო, 18. „სპეტნი“, 19. „ტორონტო“. **ᲨᲕᲝᲣᲚᲘᲡ:** 1. ბაკერანი, 2. ფეიზი, 3. ჩეკი, 4. ფანი, 5. ბაჩარელი, 7. ბეფელი, 11. ფინნეი, 13. „ტეხასი“, 14. ხეტი, 15. ნიდოა, 16. ზოელი.

ᲡᲐᲭᲐᲓᲠᲐᲙᲝ ᲐᲛᲝᲪᲐᲜᲐ

ᲝᲗᲮᲐᲠᲘ ᲒᲐᲛᲐᲠᲯᲕᲔᲚᲘ
(ს. ᲙᲐᲠᲐᲛᲘᲜᲘ)

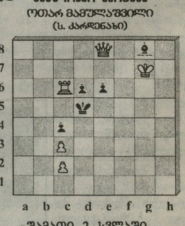

ᲗᲐᲛᲐᲗᲘ 2 ᲪᲕᲚᲐᲨᲘ

წინა ნომერში შამოქვეყნებული ამოცანის ამოხსნა:

1. c4! d6 2. ეd5 და 3. ეg5X.
1. ...მfg7 2. ეb3 და – 3. ეa3X.

რედაქტორის მაგიერ თენგიზ ჩობანიძე

თბილისი, 380008, მ. კოსტავას 14. ტელ. 99-56-14, 899 55 48 97. ინდექსი 66435 INDEX. ელექტრონული ფოსტა: gazeti_lelo@hotmail.com