საქართველოს პარლამენტის ეროვნული ბიბლიოთეკა

გაზეთის ელექტრონული ვერსია ინტერნეტში:
http://www.opentext.org.ge/lelo

ლელო

№ 63
(11 724)

19 - 21 აგვისტო, 2003 წ. ფასი 40 თ.

გამოდის 1934 წლის 13 აპრილიდან

ნომერში:

- საქართველოს ბარათიული გოლიათი - სანდრო კანდელაკი
- ხმაურიანი ფრე ეროვნულზე
- ნოსტალგია თბილისის „სპარტაკზე"
- „მეგობრობის თასი" ერაყის საფუტბალთო ნაკრებმა მოიგო
- „ჩელსის" მწვრთნელს ჩემპიონობის არ სწერია
- მოსკოვში უნიკალური სპორტული ავტომობილი გაიტაცეს
- საჭადრაკო ამოცანა. კროსვორდი

„სიონი" გალიდერდა

თბილისი. 18 აგვისტო. სტადიონი „ლოკომოტივი" 1000 მაყურებელი.

სპარტაკი-ლანჩხელა — სიონი 0-1

სპარტაკოლანჩხელა: მამალაძე, ფურწუმია, ყვანია, იმნაშვილი (ეგანე 72), ყანდაღე (ტურქმენი 46), ჩიკვილაძე, ბოლქვაძე, კ. ალადაშვილი, გრ. დოლიძე, გ. თოდუა, ტატანაშვილი (ბაკარანდე 46).

სიონი: ა. ლაბაძე, ბაკრაძე, ჭიკვეიშვილი, გილაური, ფანჩულიძე, გუჩუა, გაბისკირია, გამიდაური, ბ. შენგელია (ყვავილაური 46), კოშკაძე (დარსანია 85), გონჩაროვი (ჰ. წიფშვიაძე 77).

გოლი: 0-1 გონჩაროვი (23 ჰ).

გაიფრთხილეს: ყვანია (22), ბ. შენგელია (29), ბაკრაძე (45)

მსაჯი: ზ. ანიაშვილი.

მეოთხე ტურის სამდღიანმა, შაბათს, კვირასა და ორშაბათს გამართულმა მატჩებმა სატურნირო ცხრილში ერთთან საინტერესო ვითარება შექმნა. ერობაშიდ რამდენიმე გუნდს თანაბარი ქულები აქვთ. შედეგმა გუნდმა შეიდ-შვიდი ქულა დაგროვა. ლელაკელთოდან თაჭარაშვილი ჩამოსული „სიონი" წელში თბილისში გასწორდა. მიეხედავად დიდი მონდომებისა ზუგდიდიერ-თბილისურმა „ლოზაკა — სპარტაკმა" ქულაც ვერ წაართვა სტუმრებს. 23-ე წუთზე მასპინძელთა საჯარიმოში ფანჩულიძის წაქცეისათვის დანიშნული პენალტი ალუღელეგბლად გამოიყენა გონჩაროვმა. „სიონმა" ეს ერთადერთი გოლი იკმარა გუშინდელ მატჩში, რომელშაც თამერ მახარაძის შეგირდები ცხრილის სათავეში მოაქცია. ბოლოსულები რვა ქულით ერჩარიონელად გალიდერდნენ და „შესანიშნავ შეიდეულ" თავში მოექცნენ.

ქუთაისი. 18 აგვისტო სტადიონი „ტორპედო"

ტორპედო — კოლხეთი 1913 1-0

საბურნირო მდგომარეობა:

	თ	მ	ფ	ფ	ბ	ქ
სიონი	4	2	2	0	7-3	8
დინამო (თბ)	4	2	1	1	10-2	7
ვიტჯორჯია	4	2	1	1	10-4	7
ლილა	4	2	1	1	6-3	7
ლოკომოტივი	4	2	1	1	7-5	7
კოლხეთი1913	4	2	1	1	3-2	7
ტორპედო	4	2	1	1	3-3	7
მცხეთა	4	2	1	1	6-12	7
თბილისი	4	1	1	2	7-6	4
მერეკალი	4	1	1	2	5-8	4
სპარტაკი	4	0	1	3	0-10	1
დინამო (ბთ)	4	0	0	4	2-9	0

ნოგრიდან - ნოგრამდე...

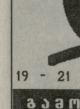

● **მას შემდეგ, რაც თბილისის „დინამოს"** საფეხბურთო კლუბის მფლობელი, ცნობილი ბიზნესმენი და ქველმოქმედი ბადრი პატარკაციშვილი ამავე კლუბის პრეზიდენტიც გახდა, მანვე ივიე პოსტი დაიკავა თბილისის „დინამოს" კალათბურთელთა გუნდში მმართველი დირექტორის თანამდებობაზე, რომელიც მანამდე „დინამოს" ყოფილ კალათბურთელს ბაზო სხირტლას ეკავა, დაინიშნა კახა ნუცუბიძე. ის 40 წლისაა. თამაშობდა კალათბურთის, იყო „დინამოს" ლუბოშემადგენლობაში.

● **უკრაინის პრეზიდენტის ლეონიდ კუჩმას ბრძანებულებით ამ ქვეყნის მოქალაქეობა მიენიჭა ჭაბუა შორის 1998 წლის მსოფლიო ჩემპიონის ძალლისობაში სომეხ არამ ვარდანიანს, რომელიც ამიერიდან უკრაინის სახელს დიციგას სპორტულ სარბაზეზეს.**

● **არაბეთის გაერთიანებული სამეფოების** დედაქალაქ აბუ-დაბიში დაიწყო XIII სპეციალურ ფუტბალი. მოიკრა ტურნირში იასპარეზებენ დიდოსტატები და საერთაშორისო ოსტატები, სპრიზო ფონი 25 თასი ფოლარია. ფუტბალური სპარტიულოდან სპეციალურ დაფებს მოეცხებიან დიდოსტატები ბაიფურ ჯობეკი, ბერან გაგუნაშელი, მიხეილ მეტელიშელი და ეროვნული ოსტატი ბეგლარ ჯობეკი.

**„ქვეყანაში უნდა განვითარდეს ბავშვთა სპორტი. ფეხბურთი უნდა შევიდეს ზოგადსაგანმანათლებელო სკოლების პროგრამაში, როგორც ეს ევროპაშია" — განაცხადა რუსეთის ფეხბურთის კიევრიის პრეზიდენტმა ვიაჩესლავ კოლოსკო

ზამთრის ოლიმპიურ ოლიმპიურ თამაშებს 2 წელიწადი და 7 თვე გვაშორებს

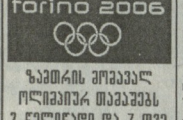

ATHENS 2004

ათენი 2004 წლის ოლიმპიურ თამაშებამდე 1 წელიწადი დარჩა

ეროვნული ოლიმპიური კომიტეტი ეფიცება ქართველ სპორტსმენებს, რომ ოლიმპიადის ოქროს მედალოსნებს ეროვნული ოლიმპიური კომიტეტი ერთ-ერთ ოქროს მედალოსანს 1 (ერთ) ლარს ერიცხებოდა. ეს ფასდაკლება ეროვნული ოლიმპიური კომიტეტის ინიციატივაა. ეროვნული ოლიმპიური კომიტეტი ეფიცება,

ფეხბურთი რასიზმის გარეშე

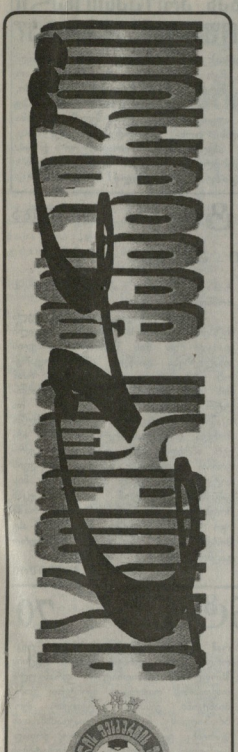

ხმაურიანი ფრე

17 აგვისტო. თბილისი. ეროვნული სტადიონი. 800 მაყურებელი

დინამო (თბილისი) – ვიტ ჯორჯია (თბილისი) 0-0

დინამო: ზოიძე (გვარამაძე), დარჩია, შაშიაშვილი, ამისულაშვილი, ხიზანეიშვილი, კვირკელია, გიგიბერიშვილი, დარასელია, ბუძღალური, შელქაძე (იაშვილი 67), ახალაია.

ვიტ ჯორჯია: მერლანი, კეახაძე, იმნოკრიველი, იმედაშვილი, დიღმელაშვილი, ლ. ნოზაძე, დ. დოლიძე (დათუნაშვილი 65), ღეკანოსიძე (ლ. მერებაშვილი 76), ბეგლესანი, ვ. გოჩაშვილი (მარცვალაძე 66), გოცირიძე.

გაფაფრთხილება: და რიჩა (70) დათუნაშვილი (74).

მსაჯი: ა. მეშვილი (თბილისი).

მატჩის ფეიუფუშივე ნათელი შეიქნა, რომ, არც ერთი გუნდი არაფრის დამთმობი არ იყო. შეხვედრის საწყის მონაკვეთშივე ფრთხილი და პოზიციური ბრძოლის ნაცვლად, ეროვნულნაკრებელმა მაყურებელმა საგოლე მომენტებით აღსავსე თამაში იხილა. მიუხედავად ნულოვანი ფრისა, ფეხბურთელების მიმართ უკმაყოფილების სმაბი არავის უნდა ჰკონდეს. თუმცა, რაც შეეხება, საგოლე მომენტების რეალიზაციას, ამ მხრივ, როგორც ჩანს, „დინამოსაც" და „ვიტ ჯორჯიასაც" ჯერ კიდევ ბევრი რამ აქვთ დასახვეწი.

პირველი ჩხვლეტა ვიტელებმა განახორციელეს. გოჩაშვილის მიერ თავიდან მეტრიდან ძლიერად დარტყმული ბურთი ზოიძეს ხელიდან გაუვარდა და იქვე მდგარ გოცირიძეს, წყსით, ეს საჩუქარი უნდა გამოეყენებინა, მაგრამ დინამოელთა მეკარემ საკუთარი შეცდომა გამოასწორა. მალე სტუმრებს კიდევ შეექმნათ ერთი კარგი მომენტი. შაშიაშვილისა და გოცირიძის სასპარო დუელის შემდეგ ბურთი დეკანოსიძეს მიუგორდა, მანაც დარტყმაში მთელი ძალა ჩაჰაოოვა, მაგრამ ზოიძემ წინა ეპიზოდში დაშვებული შეცდომა აღარ გიმეორა და ბურთს დაეუფლა. ამას შეშვიას შეგირდების გაკტიურება მოჰყვა და დარასელიას ჩაწოდებული საარიმოს შემდეგ, ახალაიას თავური დარტყმა მერლანმა კეთხურზე მოიგერია. ახალაიამ კიდევ რამდენჯერმე სცადა თავურით კარის აღება, მაგრამ მისი დარტყმები არ იყო ზუსტი. უფრო სწორად ეს კომბინენტი მას დასახვეწი აქვს. ისე, კარგია, როცა ფორვარი კარზეა დადგმული და მცველებს, თითქმის, ყველა საპარო დუელს უგებს. ტაიმის ბოლოს, დარასელიამ ორჯერ თავის ტლეში დააქცია, მაგრამ მერლანი იმ დღეს „უშეცდომოდ" თამაშობდა. ყოველივე ეს განსაკუთრებით, მეორე ტაიმში გამოჩნდა, როდესაც „დინამომ" მოწინააღმდეგის კარზე ზეწოლა გააძლიერა, თუმცა, როგორც გითხარით, სტუმრთა მეკარემ ეოცსახი თავით არ ისურვა ჩემპიონებისგან გოლის გაშვება და ალბათ საკუთარ გუნდში საუკეთესოოა სწორედ ის იყო. ალსანშაია ისიც, რომ შეხვედრის მეორე ნახევარში „დინამოს" იძულებითი ცვლილების განხორციელება მოუწია, ტრავმირებულ ზოიძის ნაცვლად კარში გვარამაძე ჩადგა. ერთი-ორჯერ მასაც მოუხდა სტუმართა სახიფათო დარტყმების მოგერიება, მაგრამ ძირითადად, მანც, „დინამო" ცდილობდა თამაშის გაგრძელებას. ვიტელები კი უფრო კონტრშეტევების იმედზე იყვნენ.

მოკლედ, თამაში კარგი სანახაობა გამოდგა... მიუხედავად იმისა, რომ გოლი არ გასულა. ეს ფრე, ბუნებრივია, „ვიტ ჯორჯიას" აქტიანი უნდა ჩაითვალოს, რადგან მათ ზეიმიშეეხნათ შეარტულეს მეწარხოველის დავალება და ორგანიზებული თამაშით ჩემპიონებს ქულა აართვეს. „დინამო" კი, როგორც ჩანს, ჯერ შორსაა თავისი საუკეთესო ფორმისგან და ბუნებრივია შედეგიც შესაბამისი აქვს.

შეხვედრის მეორე ნახევარში, 69-ე წუთზე დიდი ენერგია ღიღეი გამოიწეია ივ ეპიზოდა, როდესაც დარასელიას პასით ახალაიამ თავური დარტყმით მეტოქის კარი დალაშქრა, მაგრამ გვერდითმა მსაჯმა ზურაბ ჯვარიძემ თბილისელი ფორვარდი თამაშგარე მდგომარეობაში დაფიქსირა.

ალვინ ბეჩარაშვილი

P.S. გუშინ სამსაჯო სასინსაქტორო კომიტეტის საექსპერტო საკვალიფიკაციო კომისიამ (მერაბ ჭელიძე, ადიკ დურსუნიში, ოთარ გუნთაძე, ანატოლი მალჩენკო) ამ შეხვედრის მსაჯთა თანდასწრებით განიხილა გოლის არჩათვლის საკითხი ეპიზოდზე. ასისტენტის ზურაბ ჯვარიძის აროგუმენტები „დინამოს" მიერ გატანილი გოლის არჩათვლის თაობაზე მატჩის ვიდეო ფირმა არ დაადასტურა. კომისიამ დაადგინა, რომ ამ კონკრეტული ეპიზოდის განსაზღვრასას ჯვარიძე შეეცდა და მისი საკითხი გადაეცა სამსაჯო სადისციპლინო კომიტეტს, რომელიც დღეს შეიკრიბება.

ფურის სტატისტიკა

16 აგვისტო. ბათუმი. ცენტრალური სტადიონი. 2000 მაყურებელი

დინამო (ბთ) – ლოკომოტივი 3-1

დინამო: ქვარხია, მახარაძე, გეგეშიძე, ფუმბაძე, გუშარაშვილი, მაჩხანა, კობიძე (რომანაძე 52), ქაკარაია, დარჩია (ბეგლარ თეფოლაძე 80), ფირცხალაშვილი (ფურცხვანიძე 46), კაკალაძე.

ლოკომოტივი: ლომია, ვაშაკიძე, ქემოყლიტე, რ. ონიანი, სიეჩინავა, ბურნაძე (გოგინაშვილი 75), მანწყავა, სოსელია (ოსპაძე 68), ჭოტაშვილი (ორბელაძე 80), სირაძე, მიქაძე.

გოლები: 0-1 გეგეშიძე (14 საკ. კარში), 0-2 სოსელია (48), 1-2 კაკალაძე (50), 1-3 სირაძე (55).

გაფაფრთხილებ: ფუმბაძე (15), სიეჩინავა (30), ბურნაძე (58), მახარაძე (80).

მსაჯი: ა. შალამბერიძე (ქუთაისი).

16 აგვისტო. გორი. თ. ბურჯანაძის სახელობის სტადიონი. 1500 მაყურებელი

ჩიილა – მეცხესალი 2-1

ჩიილა: სოფოლაშვილი, ბალაშვილი, რ. ბაკაპარიძე, გ. ლომაძე (მასურაშვილი 88), ზ. ლაკაბიძე, სულთანიშვილი, კაიდარაშვილი, ჯობაძე (ლეკა რაზმაძე 71), მ. ძოძუაშვილი (ოლგასაშვილი 58), ლ. გოჩაშვილი, გ. ჩიტაია.

მეცხესალი: გოგუა, კობაური, კვირკაია, ბაღაიშვილი, გ. ილურიძე, გ. წიფურია, მეკვანაძე, გიორგოლავი (მეზონია 42), ხუციეა, ჯინჭარაული, ჯ. კალანდაძე.

გოლები: 1-0 სულთანიშვილი (11), 2-0 კაიდარაშვილი (84), 2-1 ჯინჭარაული (90).

გაფაფრთხილებ: მასურაშვილი (89).

გაძაევეს: ხუციეა (84)

მსაჯი: მ. მალსტრატე (თბილისი)

16 აგვისტო. მცხეთა „არმაზის" სტადიონი. 1000 მაყურებელი

მცხეთა – თბილისი 3-2

მცხეთა: ენნაე, ამბიძე (შეელაძე 80), გ. ქუბანე, ჯაფარიძე, რაკეთაშვილი, ლ. ქუბანე, ჩაჩუა, თორეა, ბ. ნოზაძე, ლ. ჩხაიძე, ჩიღვინიძე.

თბილისი: ნაკეფია, მეცხი, სიდამონიძე, ხარებავა, გოგუა (გ. ნუგზარიძე, ჯელიძე 17), დათეაძე, აფციაური (ხოჯავა 43), გ. კვარაცხელია, გეგეზაშვილი, ჯაკობი (დავთაშვილი 46), მიკუნაძე.

გოლები: 1-0, 2-0 ჩხაიძე (10,25), 2-1 დავთაშვილი (47), 3-1 ლ. ქუბანე (59), 3-2 დავთაშვილი (85).

გაფაფრთხილებ: რაკეთაშვილი (27), ჩიღვინიძე (39), თორეა (73), მიკუნაძე (89)

მსაჯი: ა. ორდინიძე (ონი).

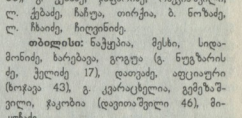

მეტალურგი (ზესტაფონი) – ვიტ ჯორჯია (მცხეთა) 0-1

ჩიხურა (სახბერეკ) – ლუკა (ბათუმი) 0-1

გორდა (რუსთავი) – გურია (ლანჩხუთი) 2-1

ქობულეთი – ლოკომოტივი (სამტრედია) 1-0

სამგურალი (წყალტუბო) – ოლიმპი (თბილისი) 0-0

მილანი (წნორი) – დინამო 2 (თბილისი) 0-2

ოსუ – ცხინვალი 0-0

ამერი (თბილისი) – ოვერია (ხაშური) გადაიდო.

საქართველოს ეროვნულ საფეხბურთო რეპერტუარზე მოგუფავე სპორტულ ქურნალებთან საყურადღებოდ!

გთხოვთ 22 აგვისტომდე წარმოადგინოთ საქართველოს პროფესიონალ ფეხბურთელთა ლიგის მატჩებზე დასწრების მსურველ ჟურნალისტთა სია.

საქართველოს პროფესიონალ ფეხბურთელთა ლიგის პრეს-სამსახური.

„ლუკა" „ლაზიკას" მაგიერ

დაიწყო პირველი ლიგის გათამაშება. ლიგაში მომხდარ ცვლილებებზე ადრეც ეწერდით. პროფესიული საფეხბურთო ლიგის ნებართვით, ტურნირში უსახსრად დარჩენილი ზუგდიდის „ლაზიკას" მაგიერ, ბათუმს „ლუკა" ჩაება და საკმაოდ წარმატებითაც. ბათუმელებმა პირველივე ტურში გასულითი მატჩი მოიგეს საჩხერეში. საბტრეფილმა რკინიგზელებმა, რომლებიც თბილისის „ლოკომოტივის" მეორე გუნდის მაგიერად ასპარეზობენ ლიგაში, პირველი მატჩი ქობულეთში დათმეს მინიმალური სხვაობით.

გუშინ გამართული სამი მატჩის შედეგების გათვალისწინებით, პირველ ლიგაში, პირველ ტურში მატჩები ასე დასრულდა.

ჩვენი მეტოქე

რუსეთი ეგრაელებს დაუამხანაგდნენ

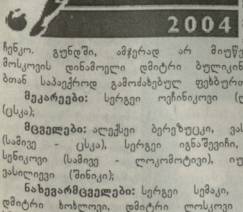

ეფუს საერთაშორისო კალენდრით ხვალ, სანაკრებო მატჩების დღეა. ერთ-ერთი ამხანაგური მატჩი მოსკოვში გაიმართება. ევროპის ჩემპიონატის შესარჩევ ეტაპზე ჩვენი ნაკრების მეტოქე რუსეთის ეროვნული გუნდი ეგრაელებს უმასპინძლებს. ნაკრებში გაზაევი ორი დებიუტანტი მიიწვია „ბინაიას" მეცელი დმიტრი ვასილიევი და მოსკოვის „სპარტაკის" თავდასმსმელი რომან პავლოვჩენკო. გუნდში, ამჯერად არ მიუწვევიათ ალიფანოვი, მოსკოვის დინამოელი დმიტრი ბულიკინი და ვიტორ ონოპკო. ეგრაელებთან სამაგრეოდ გამოძახებულ ფეხბურთელთა სრული სია ასეთია:

მეკარეები: სერგეი ოფინიკოვი (ლოკომოტივი), ვენიამინ მანდრიკინი (ცსკა).

მცველები: ალექსეი ბერეზუცკი, ვასილი ბერეზუცკი, დენის ეფსიკოვი (სამარე - ცსკა), სერგეი იგნაშევიჩი, გენადი ნიეეგროროდოვი, დმიტრი სენოკოვი (სამარე - ლოკომოტივი), იური კოტეფნი (სპარტაკი), დმიტრი ვასილიევი (ბინაია);

ნახევარმცველები: სერგეი სემაკი, როლან გუსეეი (ორიეე - ცსკა), დმიტრი ბოხლოვი, დმიტრი ლოსკოვი (ორიეე - ლოკომოტივი), ალექსეი სმერტინი (ბორდო, სფერანგეთი), ანდრეი კირიაკი (ერეონი სოფტოვი), ეეგენი ალდონინი (რატორი), პოიტრ ბისტროვი (სატფონი).

თავდამსხმელები: დმიტრი სიროკი (მარსელი, საფრანგეთი), ალექსანდრ კერჟაკოვი (ზენიტი), დენის პოპოვი (ცსკა), რომან პავლიუჩენკო (სპარტაკი).

ეთემა ალბერა ფოტოსურათმა

იყო ასეთი გუნდი

სულ ახლახან ჩვენი ფურცლებება მიიქეცა გაზეთ „ლელოში" (№58, 1-4 აგვისტო, 2003 წ.) გამოქვეყნებულმა ფოტოსურათმა, რომელზეც აღბეჭდილია თბილისის „სპარტაკის" გუნდის ფეხბურთელთა ის შემადგენლობა, რომელმაც 1949 წელს საკავშირო პირველობის „ბ" კლასში გაიმარჯვა, პირველი ადგილი დაიკავა და უფლება მოიპოვა 1950 წლიდან „ა" კლასში განეკრძო თავისი თამაშები.

„სპარტაკის" გუნდი შეიქმნა სპორტული საზოგადოებებისთვის და მით უმეტეს ფეხბურთის გულშემატკივრებისთვის მანამდე სრულიად უცნობი ფეხბურთელების ბაზაზე. ფეხბურთელები თავიდან დიდი სპორტული შედეგებით და მიღწევებით არ გამოირჩეოდნენ. ისინი ორი წლის განმავლობაში მეორე ლიგაში გამოდიოდნენ და თავიანთი თავდაუზოგავი ეარჯნმეშებით, ენთუზიაზმით და პასუხისმგებლობით თვითონვე ეკედნენ თავიანთ მომავალს.

1947 წელს, როდესაც თბილისის „დინამომ" საკავშირო ჩემპიონატში მესამე საპრიზო ადგილი დაიკავა და ბრინჯაოს მედლებს დაეუფლა, იმჟამინდელმა ფეხბურთის მესვეურებმა ეს არასაკმარისად ჩათვალეს და გუნდის უფროსი მწვრთნელი ანდრო ყორდანია აიძულეს „დინამო" მიეტოვებინა. საერთოდ, უნდა აღინიშნოს, რომ არც ერთ სხვა გუნდში იმდენი უფროსი მწვრთნელი არ შეცვლილა, რამდენიც თბილისის „დინამოში" და ეს ქრონიკულად ხდებოდა.

ანდრო ყორდანიას ნაცვლად „დინამოს" უფროს მწვრთნელად დანიშნეს მიხეილ ბერძენიშვილი. ჩვენ არ ვიანნებენ მ. ბერძენიშვილის, როგორც წარსულში შესანიშნავი და გამორჩეული ფეხბურთიელის თვისებებს, მაგრამ ადამიანს, რომელსაც არ გააჩნდა მწვრთნელი-დამრიგებლის პრაქტიკა და გამოცდილება, შეეძლო სრულფასოვნად შეეცვალა ა. ყორდანია? მ. ბერძენიშვილმა „დინამოში" მხოლოდ ერთი წელი, 1948 წელს სეზონი „გაძლო", ხოლო შემდეგ ის მიხეილ მინაეფმა შეცვალა, მან გუნდთან უფრო ნაკლები ერთ იმუშავა და 1949 წლის სეზონის პირველ ნახევარში დაამთავრა მეშაობა უფროსი მწვრთნელის თანამდებობაზე

მოდით თავი დავანებოთ მ. ბერ-

იხ. 20-ე გვ.

საქართველოში რასიზმი არ ყოფილა და არც არასოდეს გამოვლინდება!

იყო ასეთი გუნდი

ᲛᲔᲡᲐᲛᲔ ᲒᲐᲖᲐᲠᲓᲘᲡᲐᲜ

ძნელია ფილმის ან 3 მინუთის მოღებვწერობის და დავუბარუნდეთ ანდრო ყორდანიას. მან 1948 წელი დასაწყისში ჩაიბარა თბილისის „სპარტაკის“ ფეხბურთელთა გუნდი და სარეკორდო დროში, ორ წელიწადში იმდენი „მოაჭიროს“, რომ გუნდმა საკავშირო ჩემპიონატის „ᲑᲐ“ კლასში გიმპარეთა, პირველი ადგილი დაიკავა, „ᲐᲐ“ კლასის საჭიერი დიმესბურა.

თბილისის „სპარტაკის“ გუნდში ანდრო ყორდანიამ შეარჩინა ისეთი ფეხბურთელები, როგორებიც იყენენ მიბელი პირველი, რეზო ოსაძე, ივანე ᲗᲔᲠᲔᲠᲘ, იური კატანოვი, ამირან ბუროკუულაძე, ვლადიმერ ლომაია, თენგიზ გუფუნაია, აჩიჩე ბერძენიშვილი, არჩილ კილაძე, ვიქტორ ბერეკენია, ავთანდილ პაიკაძე, კარლო გაგნიძე, ნიკოლოზ გაგნიძე, ვახტანგ გვარამაძე, გარი გარიშვილი, ირაკლი ბუროკუულაძე და სხვები.

ანდრო ყორდანიას ეხმარებოდნენ მწვრთნელი ლოვა ნათუტიანი და გუნდის ადმინისტრატორი მიხეილ რუდერმანი. აქვე გვახსენებთ უკვე ხანში შესული მ. რუდერმანი, როდესაც ის 60-ინ წლებში თბილისის საავიაციო კრაზნის პროფესიული კავშირების კომიტეტში სპორტულ საქმიანობას გაგიგებდა.

გუნდს დიდ დახმარებას უწევდა იმჟამინდელი სპორტსაზოგადოება „სპარტაკის“ თავმჯდომარე ოთარ ამაშუკელი. გუნდის მატერიალურ-ფინანსურ უზრუნველყოფას შეძლებისგვარად ცდილობენი ახორციელებდა. კარ დაგვიანწყდეს, რომ იმჟამად ცეკავშირო შუბარეთი ერთ-ერთ მდიდარ და შემძლეს ორგანიზაციად ითვლებოდა.

„სპარტაკმა“ 1949 წლის სეზონში „ᲑᲐ“ კლასის ზონალურ ტურნირი უმაღლეს დონეზე ჩაატარა. მარტო ის რად ღირს, რომ გუნდმა ამ ტურნირში 20 თამაში მოიგო და მაჭანიმეს 40 ქუთი დააგროვა. შემდეგში ᲕᲐ როსტოფში გიმპართა ზონალურ ტურნირში გამარჯვებულთა შეხვედრები, სადაც თბილისის „სპარტაკმა“ მიაღწია სამოცდა გამარჯვებას, პირველი ადგილი დაიკავა და შესაბამისად „ᲐᲐ“ კლასში მიიღო საგზური.

და აი, უკვე „ᲐᲐ“ კლასის ბინადარმა, ამ თვითმყოფადმა გუნდმა ანდრო ყორდანიას ხელმძღვანელობით მთელი საბჭოთა კავშირი აალაპარაკა. 1950 წლის სეზონის დასაწყისშივე გუნდს შეემატა ცნობილი მეკარე ვ. ქმელაკოვი, რომელიც მანამდე ჯერ კიდევ 1938-1939 წ.წ. მოსკოვის „სპარტაკის“ ღირსებას იცავდა და იმ წლებში გუნდთან ერთად ზედიზედ ორჯერ გაგდო საბჭოთა კავშირის ჩემპიონი და ორჯერ საკავშირო თასის მფლობელი. სხვათა შორის, მან განსაკუთრებით გაიოცა საბელი პენალტების თავისებური ალუბით, როდესაც ის ასრულებდა დიდოსტატურ და ფანტასტიურ სტატუმებს.

1950 წელს თბილისის „სპარტაკმა“ საკავშირო პირველობაზე ჩატარებულ 36-ეე ტურში მიიღო მონაწილეობა და „ᲐᲐ“ კლასში მონაწილეს 19 გუნდს შორის 37 ქულით ჩემპიონატში მე-9 ადგილი დაიკავა. საინტერესოა აქ ის არის, რომ სპარტაკმა“ უკან ჩამოიტოვა ისეთი ცნობილი სალუბნი გუნდი, როგორიც მოსკოვის „ტორპედო“ იყო, მან 36 ქულა დააგროვა.

იმ დროს განსაკუთრებულად დაგვამსხოვრდა თბილისის ორი გუნდის — „დინამოს“ და „სპარტაკის“ ერთმანეთთან შეხვედრა პირველ წრეში, რომელიც „დინამოს“ გამარჯვებით 3-1 დამთავრდა, სპარტაკელთა კარში სამივე ბურთი ბორის პაიკაძემ გაიტანა, ხოლო დინამოელთა კარში ერთი სასასუხო ბურთი ავთანდილ პაიკაძემ შეადგინ. ამ შეხვედრას შესანშავად გამოეხმაურა გაზეთი „სოფლის სპორტი“, როდესაც გამოაქვეყნა წერილი სათაურით — „ᲛᲔᲠᲘᲜ პაიკაძეების ბურთები“. აქვე დავეფატებთ, რომ იმავე სეზონის მეორე წრეში „სპარტაკმა“ თავისებური რევანში აიღო და „დინამოს“ 1-0 მოუგო.

დაიწყო 1951 წლის სეზონი და პირველობისეულს ბრძოლაში 15 გუნდმა მიიღო მონაწილეობა. მათ შორის იყო თბილისის „სპარტაკი“. მხოლოდ წინა წელთან შედარებით, იმ განსხვავებით, რომ მას უკვე ძალზე შეხსენებული შემადგენლობით მოეწია კოხკურენციის გაწევა სხვა გუნდებისთვის. გუნდის მაფარნეებმა და პირველ რიგში იმჟამინდელი საქართველოს ფიზიკური კულტურისა და სპორტის კომიტეტის მესვეურებმა, სრულიად უსაფუძვლოდ, რატომღაც თავისებურად გადაწყვიტეს „სპარტაკის“ ძირითადი ბირთვის გადაყვანა თბილისის „დინამოში“. გადაწყვეტილება სისრულეში მოვიდა და „დინამოში“ ჩარიცხეს: გარი გარიშვილი, კარლო გაგნიძე, ნიკოლოზ გაგნიძე, აჩიჩე კილაძე და ავთანდილ პაიკაძე.

საკავშირო მოთამაშეებისაგან განხეცერებეთმა გუნდმა ეცადა გაეცალა დაძაბულ კოხკურენციას და საკავშირო ჩემპიონატში ბოლოსწინა — მე-14 ადგილი დაიკავა და ერთხელ და სამუდამოდ გავრდა „ᲐᲐ“ კლასიდან. აქ ავადმყოფობენებლად ისიც გვეფოდა, რომ თბილისის „დინამომ“ არ დაინდო თავისი ძარამოძმეები და „სპარტაკს“ ის ერთადერთ ერეში მოუგო ჯერ 6-0, შემდეგ 2-0, ასეთი, საერთო ანგარიშით 8-0, ჩემპიონატის ერთ სხვა მონაწილეს „სპარტაკისთვის“ არ მოუგია. ჩემპიონატის იმ გამოსაბოჭვარ სეზონში „სპარტაკმა“ იმით დაგვამახსოვრა თავი, რომ ბრწყინვალეა სტილში ანგარიშით 6-0 პირველპირ გაანადგურა ვასილი სტალინის გუნდი — ვვს-ი, სადაც იმ დროს თამაშობდნენ ტფილი ბურთის ისეთი დიდოსტატები, როგორებიც იყვნენ ვსევოლოდ ბობროვი, ანატოლი ალიმოვი, ვიქტორ შუბალოვი, კონსტანტინე კრიკუნკინი და სხვები. ამ მატჩის გმირი იყო ახალგაზრდა სპარტაკელი ზაურ კალოევი, რომელმაც მფრინავების გუნდის კარეში 4 ბურთი გაიტანა. აქვე აღნიშვნის ღირსია ის, რომ 1953 წლიდან ზაურ კალოევი უკვე თბილისის „დინამოს“ შემადგენლობაში ჩარიცხეს.

თბილისის „სპარტაკიდან“ „დინამოში“ გადასული ფეხბურთელებიდან იქ ძირითად შემადგენლობაში ფეხი მოიკიდეს კარლო გაგნიძემ და ზაურ კალოევმა. პირველმა ჯერ კიდევ 1951 წელს „დინამოში“ 27 მატჩი ითამაშა და 9 გოლი გაიტანა მოწინააღმდეგეთა კარში. საერთოდ, მან 1951-1959 წ.წ. თბილისის „დინამოს“ ძირითად შემადგენლობაში 209 მატჩი ითამაშა და 30 გოლი გაიტანა. ᲕᲗᲘᲡ ღირსია კ. გაგნიძის გამოსვლა 1956 წლის სპარტაკიადაზე, სადაც თავი გამოიჩინა ოთოკე ერთ-ერთმა საუკეთესო მოთამაშემ და გოლეადორმა.

1953 წელს დინამოელთა თაედსხვის ხაზზე ყველა გაოცა ფენომენტმა ზაურ კალოევმა, როგორც ლეგენდარული ბორის პაიკაძის ღირსეული მემკვიდრემ.

მან 1953-1963 წ.წ. საკავშირო პირველობაზე თბილისის „დინამოს“ ძირითად შემადგენლობაში 202 მატჩი ითამაშა და მეტო�d კარში 95 ბურთი შეადგინ. კალოევმა საუკეთესოდ ჩაატარა 1956 წელს საკავშირო სპარტაკიადიდ გათელილნენგბული მატჩები და გოლებიც გაიტანა. მომდევნო ორი სეზონი — 1957-1958 წ.წ. მოსკოვის „ლოკომოტივის“ ღირსებას იცავდა, მაგრამ 1959 წლიდან ზ. კალოევი კვლავ თბილისის „დინამოშია“. იმავე წელს მან საკავშირო მასშტაბით საუკეთესო ბომბარდირის პრიზი მიიღო 16 გატანილი გოლის წყალობით და ის შეიყვანეს კიდევ „33 საუკეთესოთა“ სიაში. 1960 წელს შედეგებში ის კვლავ გაგდა საუკეთესო ბომბარდირის პრიზის მფლობელი, აქჩერად უკვე 20 გატანილი გოლით.

„სპარტაკიდან“ გადადგენილი ფეხბურთელებიდან, როგორც ეხედავთ, დიდ ფეხბურთში ყველამ ვერ მოიკიდა ფეხი. ასეთი აზრი განსაკუთრებით ეროკედება ავთანდილ პაიკაძეზე, რომელიც მანამდე სპარტაკის“ ღიდრი, მისი სულისჩამდგმელი და ორგანიზატორი იყო, ხოლო 1951 წელს „დინამოში“ მან მხოლოდ 4 მატჩი ითამაშა და 2 ბურთი გაიტანა. ღირდა კი ასეთი სადამსჭელო აქციის ჩატარება თბილისის „სპარტაკის“ მიმართ? გუნდის უფროსი მწვრთნელი ანდრო ყორდანია აიძულეს საკარათველოდან წამოსულიყო და რუსეთის ჭალკე ივანოვოში ღროებითი თავმჯდომეარი ეპოვნა.

ასე და ამგვარად, ტოტალიტარიზმის და განუკუთხაობის ხანაში დაშალეს თბილისის „სპარტაკი“ და ის ფეხბურთის ისტორიის „ეფუვნილებად აქციეს. ამ გუნდზე დარჩა მხოლოდ ტკბილ-მწარე მოგონებები...

ᲑᲣᲠᲐᲛ ᲩᲮᲘᲙᲕᲐᲫᲔ

ᲠᲐᲡ ᲤᲘᲥᲠᲝᲑᲡ ᲞᲠᲝᲤᲔᲡᲘᲝᲜᲐᲚᲘ ᲤᲔᲮᲑᲣᲠᲗᲔᲚᲔᲑᲘ ᲞᲠᲝᲤᲔᲡᲘᲣᲚᲘ ᲠᲘᲒᲘᲡᲐᲖᲔ?

გიორგი ყიფიანი („ტორპედო“ ᲭᲣᲗᲐᲜᲘᲡ): „ცდილ ბევრი პროფესიონალ ფეხბურთელად თვლის თავს, მაგრამ მათ საკეთილში ეს ᲩᲮᲘᲜᲐᲕ კარ მეღალებები. ალბათ, უკეთესი იქნება, მეტი ფული ჩაგიდს ფეხბურთში, მოთამაშეთა ანაზღაურება გაიზარდოს და არაპროფესიონალიზმის გამოვლინება საკარიმო სანქციები დაწესდეს. საპრიზო ადგილებისთვის ექვსმაგიდან კლუბსა ეხდა იბრძოლოს და ქართული ლიგის დონე ამაღლდეს, თორემ ასე გაგრძელება პროგრესს არ მოგიტანს. იმედი მაქვს, პროფესიონალი ლიგის პროექტში ეს კომპონენტებიც იქნება ჩადებული და სიტყვას საქმე მოჰყვება“.

(მოთავარი გაზეთი „სპორტი“, 16 აგვისტო, 2003 წელი)

ᲝᲠᲘ ᲛᲐᲔᲡᲢᲠᲝ

ᲛᲝᲒᲝᲜᲔᲑᲐ

ნამდვილი ამბავი

1973 წელს კარლო ᲭᲣᲗᲐᲕᲨᲕᲘᲚᲘ უფროსმა, ეკრანის ჩემპიონატის შესარჩევ მატჩზე, ავსტრიაში მიავლინა. სწორედ იმ დროს ჩვენი სახელოვანი დირიკორი ჯანსეფ კახიძე თავის ხელოვნებას უწერდნდა ავსტრიელებს. პრესას, ეს რა თქმა უნდა, არ გამორჩენია და საფეხბურთო მატჩს წინა დღეს გამოუქვეყნებია დიდი სტატია სათაურით — „ორი მაესტროო — ჯანსეფ კახიძე და კარლო ᲭᲣᲗᲐᲕᲨᲕᲘᲚᲘ ᲗᲣ ᲛᲝᲜᲐᲚᲘ ᲙᲐᲠᲚᲝᲡ“. ეს სათაური ბატონ ჯანსეფს რომ წაეკითხავს, გაკვირვებულ თავი გაუჭეკია და თავისთვის ჩაფუსაბარაკია — „ᲐᲠᲐ კი, მაგრამ ეს კარლო ᲭᲣᲗᲐᲕᲨᲕᲘᲚᲘ ვიღა ჯანდაბაა, მსგავსი გვარი მესმოკის სამყარონში არ ᲛᲘᲜᲐᲠᲘᲐᲜ“. ბოლოს, რომ გარკვეულა, ცოტაშლის ᲪᲣᲜᲒᲘᲡᲗᲕᲘ ᲑᲣᲠᲗᲘ. ᲧᲣᲠᲜᲐ.

ახლა კი მთავარი, რაც თვითმფრინავში უკან დაბრუნების დროს მომხდარა.

— ᲩᲕᲣᲔᲑᲠᲘᲕᲐᲓ, როგორც ᲧᲕᲔᲚᲐ ᲛᲔᲖᲐᲠᲘᲐ, კარლომაც თავისი ადგილი დაიკავა და წინ ᲬᲐᲮᲠᲘᲚᲘᲐ გაზეთის თვალიერება დაიწყო. ცნობისმოყვარეობა ჯერ არ დაეკმაყოფილებინა, რომ მის წინ მდგომმა მეზობლმა ავტობატერ ღილაკს ხელი დააჭირა და სკამის საზურგე კარლოს შუბლში მოხვდა. დარტყმანებულს კარგახანს ᲗᲕᲐᲠᲘ ამოეკონა. მერე თბილისური ეარგონით თავისთვის, ᲭᲣᲗᲔᲠᲘ ᲚᲔᲜᲒᲔᲑᲘ სიტყვები, ᲭᲙᲗᲔᲚᲐᲓ ჩაილაპარაკა. ამის გაგონებაზე ბატონ ჯანსეფს მოუხედავს და რომ მიმხდარა რაში იყო საქმე, ბოდიში მოუხდია. ასე მოხდა ორი მაესტროს ურთიერთგაცნობა.

ᲔᲚᲔᲜᲐ ᲩᲘᲥᲝᲕᲐᲜᲘ

ᲨᲘᲣᲨᲘᲡᲢ ᲤᲝᲜᲢᲔᲚᲘ — 70

გუშინ 70 წელი შეუსრულდა გასული საუკუნის ფრანგული ფეხბურთის ვარსკვლავს ვიუტ ფონტენს, რომელიც იმ მეკარეებოვან ფეხბურთელთა რიცხვს მეკუთვნება, თბილისში რომ ᲧᲝᲛᲐᲜᲘᲗ. ვიუტ ფონტენის ვარსკვლავი შეეკარა 1958 წლის მსოფლიო საფეხბურთო ჩემპიონატზე ამობრწყინდა, როდესაც 6 მატჩში მან 13 გოლი გაიტანა. ფონტენის ბრწყინვალე გოლეადორის ნიჭით დაჯილდოებულმა თამაშმა გაგაკირვა, რომ მსოფლიო ჩემპიონატების ისტორიაში საფრანგეთი პირველად გახდა პრიზიორი და ვიუტ ფონტენიც ოდესაღაც ნაკრებში შეიყვნენ.

II შეხვედრა ᲧᲒᲣᲗᲘ, სადაც საფრანგეთის ნაკრები გამოდიოდა, პირველ მატჩში მათ შეეკიარა ᲩᲔᲮᲝᲡᲚᲝᲕᲐᲚᲘᲡ გამანადგურებელი ანგარიშით 7-3 სმლეის პარადეთ ნაკრებს, ამ მატჩში ფონტენმა 3 ბურთი გიიტანა. მომდევნო მატჩში, რომელიც ᲩᲔᲮᲝᲡᲚᲝᲕᲐᲚᲘᲡ ჩატარდა, მრთალია, საფრანგეთი 2-3 დამარცხდა იუგოსლავიასთან, ორივე გოლის აუტორი ვიუტ ფონტენი იყო. ᲧᲒᲣᲗᲘᲡ ᲢᲣᲠᲜᲘᲠᲘ მესამე მატჩი ᲩᲔᲮᲝᲡᲚᲝᲕᲐᲚᲘᲡ მმაფრ სპორტულ პაკერობაში ჩატარდა და მოიგეს ფრანგებმა 2-1. აქჩერადაც ერთი ბურთი ფონტენმა გაიტანა, მეორე - რიმინნენ კოსამ. საფრანგეთის ნაკრებმა ა იუგოსლავიამ ოთხ-ოთხი ᲩᲔᲮᲘ მოაგროვეს და ბურთების სიუტხოო შეფარდებით 11:7 პირველ ადგილზე ფრანგები გავიდნენ. მეოთხედფინალში ისინი დაუპირისპირდნენ ჩრდილეთი ირლანდიას და, ისევ ᲩᲔᲮᲘᲡ ნორჩეკინენი, დიდი ანგარიშით დამარცხეს 4-0. აქჩერად ვიუტ ფონტენის ანგარიშზე ორი გატანილი ᲑᲣᲠᲗᲘ Ი ნახევრფინალში ფრანგების ნაკრები ᲑᲠᲐᲖᲘᲚᲘᲡ ᲜᲐᲙᲠᲔᲑᲘ ᲓᲐᲛᲐᲠᲪᲮᲔᲑᲣᲚᲘ ᲩᲔᲮᲝᲡᲚᲝᲕᲐᲚᲘᲡ ᲜᲐᲙᲠᲔᲑᲘᲡ ᲬᲘᲜᲐᲐᲦᲓᲒᲝᲛᲔᲚᲘ ᲒᲐᲠᲓᲐᲛᲐᲜᲘᲡ ᲤᲔᲓᲔᲠᲐᲪᲘᲣᲚᲘ ᲠᲘᲒᲘᲡ ᲬᲔᲠᲘᲚᲘᲗ. ᲐᲛ ᲛᲐᲩᲘᲡ ᲛᲘᲜᲘᲭᲘᲗ ᲡᲐᲠᲒᲔᲑᲚᲝᲑᲐ ᲓᲐᲛᲐᲠᲪᲮᲔᲑᲣᲚᲘ ᲤᲠᲐᲜᲒᲘᲡ ᲤᲔᲓᲔᲠᲐᲪᲘᲘᲡ ᲬᲘᲜᲐᲐᲦᲓᲒᲝᲛᲔᲚᲘ ᲠᲘᲒᲘᲡ ᲬᲔᲠᲘᲚᲘᲗ. ᲤᲠᲐᲜᲒᲘᲡ ᲤᲔᲓᲔᲠᲐᲪᲘᲘᲡ ᲬᲘᲜᲐᲐᲦᲓᲒᲝᲛᲔᲚᲘ ᲠᲘᲒᲘᲡ ᲬᲔᲠᲘᲚᲘᲗ ᲐᲥᲕᲡ ᲓᲐᲛᲐᲠᲪᲮᲔᲑᲣᲚᲘ ᲤᲠᲐᲜᲒᲘᲡ ᲤᲔᲓᲔᲠᲐᲪᲘᲘᲡ ᲩᲔᲮᲘᲡ ᲜᲐᲙᲠᲔᲑᲘ ᲨᲔᲛᲘᲡᲐᲒᲠᲝᲑᲐ (ᲒᲐᲠᲜᲘᲗᲐ, ᲖᲕᲐᲖᲐ, ᲯᲔᲢᲘ, ᲑᲐᲖᲐᲪᲔᲚᲘ) ᲠᲘᲗᲣᲚᲘ. ᲡᲐᲠᲒᲔᲑᲚᲘ ᲛᲘᲡᲘ ᲩᲔᲮᲝᲡᲚᲝᲕᲐᲚᲘᲡ ᲗᲐᲕᲘᲡᲐᲛᲔᲑᲘ (ᲒᲐᲠᲜᲘᲗᲐ, ᲖᲕᲐᲖᲐ, ᲯᲔᲢᲘ, ᲑᲐᲖᲐᲪᲔᲚᲘ) ᲠᲘᲗᲣᲚᲘ. ᲡᲐᲠᲒᲔᲑᲚᲘᲡ ᲩᲔᲮᲝᲡᲚᲝᲕᲐᲚᲘᲡ ᲘᲡᲢᲝᲠᲘᲐᲨᲘ ᲧᲕᲔᲚᲐᲖᲔ ᲛᲔᲢᲘ — 14 გოლი ᲰᲠᲘᲠ მოეწერის აქვს გატანილი. მაგრამ ეს მან ორი მსოფლიო

ჩემპიონატის - 1970 და 1974 წლების ᲯᲐᲛᲘᲡ შემლო. 1970 წელს მეეშაოის მსოფლიო ჩემპიონატზე მან 10 გოლი გიიტანა, ხოლო 1974 წელს გერმანიის ფედერაციელ რესპუბლიკაში — 4.

მას შემდეგ ფრანგ ფეხბურთელებს 40 წელს განმავლობაში რაიმე არსებითი წარმატებისთვის არ მიეღწევიათ. ᲧᲕᲔᲚᲐᲡᲗᲕᲘᲡ მოეფერებულად, 1998 წლის მსოფლიო ჩემპიონატზე ესპანეთში, მათ თვით ფეხბურთის ᲯᲔᲛᲘᲠᲘᲗᲘ ᲚᲘᲔᲚᲘᲔᲑᲘᲗ დაამარცხეს ფინელები 3-0 და პირველად მსოფლიო ჩემპიონატების ისტორიაში დასაკუთარეს ოქროს მედლები. ფრანგმა ფეხბურთელებმა, რომელთა რიგებში ᲑᲐᲠᲗᲘᲗ ᲗᲣ ᲨᲔᲜᲓᲘᲜ ᲨᲔᲜᲓᲘᲜ, ᲯᲘᲜᲖᲘ, ᲐᲮᲚᲘᲡ ᲠᲐ ᲨᲐᲠᲘᲡᲐᲠ თავს, მსოფლიო ახალი ჩემპიონის დამფიცა ᲐᲣᲠᲣᲚᲘ მეოცე საუკუნის ფეხბურთის.

ვიუტენ ფონტენმა 21-ᲯᲔᲠ ითამაშა საფრანგეთის ნაკრების შემადგენლობაში და გიიტანა 30 გოლი, შედეგი მარილოკა რომ განსაცვიფრებელია. ფონტენმა ᲩᲕᲔᲚ დედაქალაქ თბილისშიც ითამაშა 60-ინ წლებში, მაგრამ მას ᲑᲣᲠᲗᲘᲡ არ გიუტანია. მატჩი თბილისის „დინამომ“ საბჭოგანთქმული „ᲠᲣᲡᲘᲜᲒᲝᲜᲘᲗ“ ᲠᲘᲒᲘᲗ 2-2 ითამაშა.

ᲓᲔᲛᲘᲢᲠᲘ ᲗᲝᲠᲐᲫᲔ

ᲜᲝᲛᲠᲘᲓᲐᲜ - ᲜᲝᲛᲠᲐᲫᲔ...

● ᲑᲔᲚᲖᲘᲣᲛᲘ გადასულმა მადრიდის რეალში უჩვეულო მოიმსა-მოიმსა გამოიწვია. ესპანელმა ᲟᲣᲠᲜᲐᲚᲘᲡტებმა მოიაზრეს და ფეხბურთის სპეციალისტებს ᲯᲘᲝᲜᲔᲑᲘ თუ როგორია მათი ახალი ბელჯეთის ამ ტრანსფერთან დაკავშირებით. ფეხბურთის მეფემ — პელემ განაცხადა, რომ ფეხბურთი შოუდ იქცა, ბელჯეში ახალ შოუმენად მონათლა და დასძინა, რომ ფეხბურთი თანდათან შორდება სპორტს და ᲒᲘᲜᲐᲗᲒᲐᲜ ᲐᲜᲐᲚᲝᲒᲘᲡᲐᲜ ᲓᲔᲚᲘᲡᲗᲕᲘᲡ „ᲞᲐᲠᲐᲓᲘᲒᲛᲘᲡ“ მთავარი მწვრთნელის ოტმარ ᲰᲘᲢᲪᲔᲚᲡᲓᲘᲡ აზრით კი ეს იყო სარკვლამი აქცია, რომლის ღირებულებამ შეადგინა 35 მილიონი ეკრო.

● ᲐᲨᲨ-ᲨᲘ შეკმნილმა ენერგოკრიზისმა **ᲨᲐᲠᲚᲢᲘ ᲐᲚᲐᲜᲘᲡᲗᲕᲘᲡ ᲘᲫᲘᲚᲝᲡ ᲣᲐᲠᲧᲝᲤᲘᲗᲘ ᲜᲐᲒᲐᲜᲐᲚᲘ.**

**ᲔᲚᲔᲥᲢᲠᲝᲜᲘᲙᲘᲡ ᲒᲐᲛᲝᲠᲗᲕᲘᲡ გამო ამერიკული ფეხბურთის კანადელ ᲯᲝᲜᲘ ᲛᲐᲢᲩᲘᲡ „ᲐᲠᲒᲠᲔᲜᲢᲘᲜᲐ“ და „ᲔᲥᲡᲢᲠᲘᲜᲘᲡ ᲘᲚᲘᲛᲘᲜᲘᲡ ᲨᲝᲠᲘᲡ, ᲗᲐᲐᲒᲐᲜᲝᲛ ᲒᲐᲜᲔᲠᲘᲚᲘᲡᲐᲠᲘᲡ ᲠᲐᲠᲣᲗᲘ, ᲛᲐᲒᲠᲐᲛ ᲒᲐᲜᲐᲪᲮᲐᲓᲘᲡ ᲐᲠ ᲐᲦᲛᲝᲩᲜᲓᲐ ᲓᲐᲝᲓᲝᲗ. ᲒᲐᲓᲐᲝᲓᲝᲗ ᲐᲠᲒᲘᲜᲢᲘᲜᲐᲡ ᲨᲔᲖᲦᲣᲠᲣᲚᲘ ᲡᲐᲛᲐᲠᲘᲡᲐᲒᲐᲜ ᲓᲐᲜᲐᲪᲮᲐᲓᲘᲡ ᲨᲔᲛᲓᲔᲒ Გ

საზღვარგარეთის ფეხბურთის ამბები

„ჩელსიმ“ აბრამოვიჩს გარჯა დაუფასა

გასულ უქმეებზე დაიწყო ინგლისის პრემიერლიგის მორიგი სეზონი და ფეხბურთის გულშემატკივრები მეტად საინტერესო მატჩების მხილველნი გახდნენ. განსაკუთრებით, დიდი ინტერესი „მანჩესტერ იუნაიტედი“ – „მოლტონსა“ და „ლივერპული“ – „ჩელსის“ შეხვედრებმა გამოიწვია.

„მოლტონი“ – „ბოლტონი“

„მანჩესტერ იუნაიტედმა“ ბრწყინვალედ თამაშობს და „ოლტონს“ ოთხი უესსუხო ბალი გაუტანა, რომელთაგან ორი გიგზის ანგარიშზეა, თითოეული კი თავი გამოიჩინეს სკოუტსმა და ვან ნისტელროიმ. და კიდევ, ამ მატჩში დვედ ბეკჰემის ღირსეული შემცვლელი იხილეს — 18 წლის პორტუგალიელი კრისტიან სანტუშ რონალდო. კრისტიანს დიდებული დებიუტი გამოუვიდა და მაყურებელთა სიმპათიები დაიმსახურა. ამას „მანჩესტერ იუნაიტედის“ მთავარი მწვრთნელი ალექს ფერგიუსონიც ამბობს:

„ჩვენი გუნდის ფანებს ახალი კერპი ჰყავთ, კრისტიან რონალდოს დაფიქრებელი დებიუტი ჰქონდა. არც ეს დაგვიწყდეთ, რომ პორტუგალიელი მხოლოდ 18 წლისაა“.

ამ შეხვედრაში „მანჩესტერ იუნაიტედი“ ასეთი შემადგენლობით თამაშობდა: ჰოფარი, ფ. ნევილი, ფერდინანდი, სილვესტრი, ფორჩენი, სოლსკიარი (ჭუმბა-ჯუმბა, 67), კინ ბატი (რონალდო, 61), გიგზი (ფორლანი, 80), სტოუნსი, ვან ნისტელროი.

აბრამოვიჩის „ჩელსიმ“ სეზონი დაბაგრებლად დაიწყო. პრემიერ-ლიგის ერთ-ერთ ფავორიტად — „ლივერპულთან“ კლაუდიო რანიერის შეგირდებმა თავდაუზოგავად იბრძოლეს, რათა სტადიონის სპასტონ ლოკაში მყოფი რომან აბრამოვიჩისთვის ეჩვენებინთო, რომ ამ უკანასკნელს ასტრონომიული თანხები ტყეიერებლოდ არ დაუხარჯავს.

ანგარიში 25-ე წუთზე გაიხსნა. დავი — — ვერონის კომბინაცია ამ უკანასკნელმა გოლით დაასრულა.

მეორე ტაიმში „ჩელსის“ ფეხბურთელებმა თავიანთი საჯარიმოში თამაშის წესი დაარღვიეს და მატჩის არბიტრმა უყოყმანოდ დანიშნა იერთმეტმეტრიანი, რომლის შესრულებაც მაკ ოუენს... ორჯერ მოუხდა. პირველად ბურთი კარს ააცილა, მაგრამ დარტყმამდე მსაჯმა მეკარის მოძრაობა დაფიქსირა. განმეორებით, ოუენმა უკვე ზუსტად დაარტყა — 1-1.

88-ე წუთზე, როცა ყველს ეგონა, რომ მატჩი ფრედ დასრულდებოდა, ფრენკ ლამპარდმა შესანიშნავი ასი მიაწოდა ჰასელბეინს და ამ უკანასკნელმა გამარჯვების გოლი გაიტანა „ლივერპულის“ კარში — 2-1.

გუნდების შემადგენლობა:

„ლივერპული“: დუდეკი, კარაგერი, ანშო (ფინნი, 70), ჰიპია, რაისე, კიუელი, მერფი, ბისკამი (ბარნბი, 70), შეირუ (დიუფი, 55), ოუენი, ჰ ეზკი.

„ჩელსი“: კეფიჩინი, ჯელენ ჯონსონი (ჯალა, 73), ტერი, დესაი, ბრაჯი, გრონკაიერი, ჯერემი, ვერონი, ლამპარდი, დაფი (ჯო კოული, 75), გიფდოლისენი (ჰასელბეინი, 46).

პრემიერლიგის პირველი ტურის დანარჩენი შეხვედრები ასე დასრულდა: „არსენალი“ — „ევერტონი“ 2-1, „ბირმინგემი“ — „ტოტენჰამი“ 1-0, „პორტსმუტი“ — „ასტონ ვილა“ 2-1, „ლესტერი“ — „საუთჰემპტონი“ 2-2, „ბლეკბერნი“ — „უესტჰემ უნაიტედი“ 5-1, „უოლვერჰემპტონი“ — „ფულჰემი“ — „ბოლტონი“ 3-2, „ჩარლტონი“ — „სიტი“ 0-3, „ლიდსი“ — „ნიუკასლი“ 2-2.

ბერმანიის ბუნდესლიგის წლევანდელ სეზონში ლევერკუზენის „ბაიერი“, როგორც ჩანს, ოჯროს მეფლეობის კანდიდატი იქნება. ლევერკუზენელებმა ზედიზედ მესამე მატჩი მოიგეს. ამჯერად „ჰანოვერი“ გაანადგურეს 4-0 და ქულათა მაჭიანებით (9) სათავეში ჩაუდგნენ გათამაშების ცხრილს. მიუნხენის „ბაიერნმა“ 2-0 სძლია „ბოხუმს“, მოიგო დორტმუნდის „ბორუსიამ“, რომელმაც ზინ 3-1 დაამარცხა „მიუნხენი“.

პირველი გამარჯვება მოიპოვა „ფაღლემ“. კიბიაშვილის გადაცემის შემდეგ ალეიხინოფმა გამარჯვების გოლი გაიტანა „ეიოლნის“ კარში (2-1). ცეტინშვილისა და იაშვილის „ფრაიბურგმა“ ფრედ დასრულება შეხვედრა სტუმრად „ჰერტასთან“(0-0).

სხვა მატჩები: „ჰანზა“ — „ინტრატტი“ 3-0, „აიინტრასლაუტერნი“ — „ვერდერი“ 0-1, „მიონხენგლადბახი“ — „შტუტგარტი“ 0-1, „ვოლფსბურგი“ — „ჰამბურგი“ 5-1.

„ბოიერნი“ – „მიუნხენი“

როგორც ზემოთ ავნიშნეთ, 3 ტურის შემდეგ 9 ქულით პირველ ადგილზეა ლევერკუზენის „ბაიერი“. 7-7 ქულით მეორე-მეხუთე ადგილებს იყოფენ დორტმუნდის „ბორუსია“, „ვერდერი“, „ბაიერნი“ და „შტუტგარტი“.

საფრანგეთის ჩემპიონატის მესამე ტურში „ლიონმა“ კლუბს გაიმარჯვა ამჯერად სტუმრად „ტულუზასთან“ 3-0. „ლანსმა“ 2-1 დაამარცხა „მარსელი“, *დანარჩენი მატჩები* კი ასე დასრულდა: „ოსერი“ — „სტრასბური“ 3-2, „აიაქსი“ — „ნანტი“ 1-3, „ვიანმი“ — „ბორდო“ 1-3, „ლენი“ — „ნიცა“ 1-1, „ფეი“ — „ასე“ 0-1, „მონაკო“ — „ბასტია“ 2-0, „მონპელიე“ — „ლიონი“ 0-2, „სოშო “ — „ენენ“ 1-1.

სატურნირო ცხრილის სათავეში „ლიონი“, რომელსაც 3 თამაშიდან 9 ქულა აქვს, 7 ქულით მეორე ადგილზეა „ნიცა“.

ესპანელის წლევანდელი ჩემპიონატი გამარჯვებით დაიწყო „აიაქსმა“, რომელმაც უკანასკნელ წუთებზე სნიდერის გოლის წყალობით დაამარცხა სტუმრად „ვიტესი“. ასე „ვინდპოფენი“ კი ფრეს დასჯრდა „ოვიედთან“ შეხვედრაში.

სხვა მატჩები: „ვალენსია“ — „ალავესი“ 1-0, „ტენერიფე“ — „როზენდალი“ 3-1, „ალავი

NBA ნბა

„ოცნების გუნდმა" აუერგო-რიოს ნაკრები გაანადგურა

აშშ-ს კალათბურთელთა ნაკრებმა, რომელიც 2004 წლის ოლიმპიური თამაშების საკვალიფიკაციო ტურნირისთვის ემზადება, ამხანაგური მატჩი გამართა პუერტო-რიოს ნაკრებთან და გაიმარჯვა 101:74.

ამერიკელთა გუნდს შეიძლება თამამად ეფშოდთ გუნდი, რომელიც ის ნბა-ს აღნიშნულ მატჩში ერმ დანკანმა 21 ქული დააგროვა და 15-ჯერ მოხსნა ბურთი ფარიდან. 15 ქულა ტრეისი მაკგრეიდის, ხოლო 14 — რეი ალენის ანგარიშზე. მატჩში არ უთამაშია ეოლსტ ლეგენდას კარლ მელოუნს.

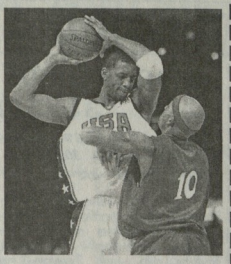

ფოსოგოვი უნიკალური სპორგული ავთომობილი გაიბაგსა

გუშინწინ მოსკოვში, ვერნადსკის პროსპექტზედან გაიბაგება უნიკალური სპორტული ავტომობილი „მიცუბისი-ლანსერ ევოლიუშენ - 6". როგორც ავტოცენტრ „სპორტმოპილის" მენეჯერმა ოლეგ კომპარემა მოლიდაინი განაცხადა, აღნიშნულ პროსპექტზე თავად მართადა მანქანას, როცა დანით შეიარადებული უცნობი დაეცხა თავს. უცნობმა აიძულა კომპარეი, გადმოსულიყო მანქანიდან, შემდეგ თავად მუჯდა საჭეს და მანქანა გაიტაცა.

კომპარეის თქმით, მანქანის ტექნიკური მონაცემები „ფორშულა 1"-ის ბოლოდგების მონაცემთა იდენტურია.

„მიცუბის-ლანსერ ევოლიუშენ-6"-ის ღირებულება 2,5 მილიონ დოლარს აღემატება. ეს პირველი შემთხვევაა, როცა ასეთი მაღალი კლასის სპორტული ავტომობილს იტაცებენ. გამტაცებელს ჯერჯერობით შეშდეგოდ ეძებენ.

ენდი როდიკმა „მასტერსის" ზედიზედ მეორე ტურნირი მოიგო

ცინცინატში დამთავრდა საჩოგბურთო ტურნირი „მასტერსის" ეწოდით. ფინალში ერთმანეთს დაუპირისპირდნენ ენდი როდიკი და მერდი ფში (ორივე - აშშ). პირველი სეტი როდიკმა 4:6 წააგო, მაგრამ მომდევნო ორ სეტში ერთნაირი ანგარიშით — 7:6, 7:6 გაიმარჯვა და ტურნირის გამარჯვებელი გახდა. აღსანიშნავია, რომ ენდი როდიკმა ბოლო ოთხი საჩოგბურთო ტურნირიდან სამში ბაიმარჯვა. ამას ისიც დემატება, რომ ბოლო 21 მატჩიდან 20 მისივე გამარჯვებით დასრულდა.

ყოველივე აქედან გამომდინარე, ენდი ატარ საჩემპიონო რბოლაში დაწინაურდა.

„დიდებულ სპორტულ ფორმაში ვარ, ტრაფმენი არ მაწუხებს, მხოლოდ ოდნავ დაეიღალე", — განაცხადა ცინცინატის ტურნირის დასრულების შემდეგ ენდი როდიკმა ჟურნალისტებთან საუბარში. სხვათა შორის, როდიკი თოვის ბოლოდროინდელ წარმატებებს ახალ მერეგ ჯილბერტს უკავშირებს. „ჯილბერტთან მუშაობის დაწყების შემდეგ უკვე ორი ტურნირი მოვიგე. ის ჯვეინი კაკია. უიმბლდონის ტურნირის დაწყების წინ ბან მითხრა, რომ ჩემი შესაძლებლობების ჯერ მხოლოდ 50 პროცენტს ვიყენებ საზოგადოებას" — თქვა როდიკმა. მან თავის მეტოქეზეც, — თანამემამდეგულ ფიშზეც ისაუბრა: „ბერდი სწრაფად იმაღლებს ოსტატობას, ცოტაღა აკლია, რომ ჩოგბურთის ვარსკვლავი გახდეს". მართლაც, ატ-ს ბოლოს გამოკვეთებულ რეიტინგში ფიშმა 41-ე საფეხურიდან 25-ზე გადაინაცვლა.

რალფ შუმახერს ხელფასი შეუმცირეს

„ფორშულა 1"-ის გუნდმა „ფილიმბმა" ახალი ხელშეკრულების დადებაზე დაითანხმა რალფ შუმახერი. საზღვარგარეთული საინფორმაციო წყაროების ცნობით, ბიჭალი შუმახერის ძმას ხელფასი 20 პროცენტით შეუმცირეს.

მას შემდეგ, რაც მსოფლიოს ხუთგზის ჩემპიონმა მიხაელ შუმახერმა „ფერარისთან" „საშუალმა" კონტრაქტს (2006 წლამდე) მოაწერა ხელი, ჯერი მის უმცროს ძმაზე მიდგა, რომელსაც „ფილიმბთან"კონტრაქტი 2004 წელს უმთავრდება და ცხადია, თავისი სამთვალო გეგმები უნდა ჩამოეყალიბებინა. რალფს სურს, რომ თავისი კარიერა „ფილიმბში" დაასრულოს. რატომაც არა? მიხაელმაც ხომ ოგივე გაკეთა „ფერარისთან" მიმართებაში... რალფს საკმაოდ ტკბილებრძოლიდ ჯდომა არ უნდა, მას მიზნად აქვს ჩემპიონატის ლიდერ ალონსოს „ბარის" ბიჭმა ალონსოს ბატონმა ტელეკომპანია „ბი-ბი-სი"-სთვის მიცემულ ინტერვიუში განაცხადა, რომ „ფორშულა-1"-ის ბოლდგების საჭესთან ქალების გამოჩენა ჯერ აღრეა.

„ისინი საჭეს 16-17 წლის ასაკში უსხდებიან, ჩვენ, მამაკაცები კი მანქანის ტარებას 8-9 წლის ასაკიდან ვსწავლობთ. სწორედ აქედან გამომდინარე, ქალებს „ფორშულა-1"-ში წარმატებებს მიღწევის ერთობ მცირე შანსი აქვთ", — თქვა ჯენსონ ბატონმა.

საინტერესოა, რომ „ფორშულა-1"-ის ისტორიაში მხოლოდ ხუთ ქალს ჰქონდა ბედნიერება, მისჯდომოდა ბოლიდის საჭეს.

ბატონი: ქალები „ფორმულა 1"-ში? ეს ჯერ აღრეა...

ქიუსტინ ენენ-არლენის „გასეირნება" ფორნგოფში

ტორონტოში დასრულდა ქალთა საჩოგბურთო ტურნირი, რომლის ფინალურ მატჩში ბელგიური ჩოგბურთის ვარსკვლავმა ჟიუსტინ ენენ-არდენმა საკმაოდ იოლად დამარცხა რუსი ლინა კრასნორუცკაია — 6:1, 6:0. სპეციალისტებმა მსოფლიო რეიტინგის მესამე ნომრის — ენენ-არდენის თამაში რუსი ჩოგბურთელისათვის ნატარებულ „ბაკვეთოდად" მიიჩნიეს, რადგან კრასნორუცკაიამ მცირე წინააღმდეგობაც კი ვერ გაუწია.

ეს გამარჯვება ბელგიელისათვის მიმდინარე წელს რიგით მეექვსეა და ამ შედეგით ნომერ პირველ ნოგას კიმ კლიჯტერს გაუთანაბრდა. ენენ-არდენი აშშ-ს ღია პირველობის ერთ-ერთ მთავარ ფავორიტად ითვლება.

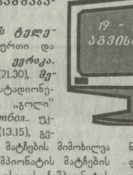

ᲛᲔᲜᲘᲨᲕᲜᲔᲚᲝᲕᲐᲜᲘ ᲡᲞᲝᲠᲢᲣᲚᲘ ᲒᲐᲛᲝᲪᲔᲛᲔᲑᲘ

19 აპრილი, სამშაბათი

საქართველოს ტელევიზია. იტერა. „ბერი და მოეცანი" (10.35), ***ევროკა.*** „სპორტის სამყარო" (21.30), ***მე-9 არხი.*** ევროპის სტადიონებზე (20.00), იმედი. „ბოლი" (10.30). ***HTB პლუს ფუთბალ.*** უკრაინის ჩემპიონატი (13.15), გერმანის ჩემპიონატის მატჩების მიმოხილვა (15.25), ინგლისის ჩემპიონატის მატჩების მიმოხილვა (16.40), რუსეთის ჩემპიონატის მატჩების მიმოხილვა (17.35), ახალგაზრდული გუნდების ამხანაგური მატჩი. რუსეთი — გერმანია. პირველი პრანსლაცია (18.55), „გაბედილი კვირის პიტპარადი" (20.50), „ჩემპიონთა ლიგის არქივი", 99/00 არქივი, ნახევარფინალი. „ბავარია" — „რეალი" (22.35), „გაიხსენთ გასვლილი სეზონი", იტალიის ჩემპიონატი. „იუვენტუსი" — „ინტერი" (0.30). ***HTB პლუს სპორთ*** ბაფმინტონი. მსოფლიო ჩემპიონატი. ფინალები (14.15). კალათბურთი. ნბა. „სუბონის სუპეთფსო ტრანსლაცია". ფინალი, მეოთხე მატჩი (17.30), სპორტული ცეკვები. საჭეგნმელი გამოსვლები (1.35), EUROSPORT. მძღოლსნობა. გრან-პრი (15.45, 21.30, 2.00), ფეხბურთი. მსოფლიო ჩემპიონატი. კოლუმბია — ფინეთი, პირველი პრანსლაცია (22.00), ფეხბურთი. ღამ პალმანი. ფინალი. პირველი პრანსლაცია (0.00).

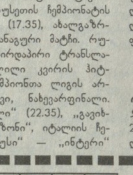

20 აპრილი, ოთხშაბათი

საქართველოს ტელევიზია. ევროკა. „სპორტის სამყარო" (21.30), ***მე-9 არხი.*** ევროპის სტადიონებზე (14.50, 20.00). ***HTB პლუს ფუთბალ.*** ახალგაზრდული გუნდების ამხანაგური მატჩი. რუსეთი — გერმანია (13.15), „გვიმსწორეთ განცალკევებულ სეზონი". იტალიის ჩემპიონატი. „იუვენტუსი" — „ინტერი" (15.00), ესპანეთის ჩემპიონატი. „ესპანოლი" — „ბარსელონა" (19.20), „ბანგლელი კვირის პიტპარადი" (21.15), ევროპის ჩემპიონატის შესარჩევი მატჩი. სერბია და ჩერნოგორია — ფაროელი (22.55), ამხანაგური მატჩი. გერმანია — იტალია (0.50). ***HTB პლუს სპორთ.*** სპორტული ტანვარჯიში. მსოფლიო ჩემპიონატი. ვიდეო. პირველი პრანსლაცია (5.55, 11.45, 22.30), კალათბურთი. ნბა. „სეზონის საუკეთესო ტრანსლაცია". ფინალის მე-5 მატჩი (17.15). EUROSPORT. სპორტული ტანვარჯიში. მსოფლიო ჩემპიონატი (13.00), მძღოლსნობა. გრან-პრი (15.45), ფეხბურთი. 17-წლიანთა მსოფლიო ჩემპიონატი. ნიგერია — არგენტინა (14.00), მძღოლსნობა. გრან-პრი (15.45), ფეხბურთი. ბრაზილია — ფერანი. პირველი პრანსლაცია (19.30), ფეხბურთი. 17-წლიანთა მსოფლიო ჩემპიონატი. პორტუგალია — კიბერეთი. პირველი პრანსლაცია (22.00), საკენნერო სპორტი. ეროფეხბალი ოსი (0.30), ფეხბურთი. ევროპის ჩემპიონატი. ევროკა-2004 (3.00).

21 აპრილი, ხუთშაბათი

საქართველოს ტელევიზია. მე-9 არხი. ევროპის სტადიონებზე (14.50), „ქართული ფეხბურთი" (20.00), ***იმედი.*** „ფუტბოლ მუნდიალი" (21.20), ამხანაგური მატჩი. გერმანია — იტალია (21.50), რუსეთის ჩემპიონატის მატჩების მიმოხილვა (0.05), ინგლისის ჩემპიონატის მატჩების მიმოხილვა (1.05). ***HTB პლუს სპორთ*** სპორტული ტანვარჯიში. მსოფლიო ჩემპიონატი. ბალეი. პირველი პრანსლაცია (5.55, 11.45, 22.30), კალათბურთი. ნბა. „სეზონის საუკეთესო ტრანსლაცია" (17.15). EUROSPORT. საცხენოსნო სპორტი. საჭეგნეული გამოსვლები (14.00) მძღოლსნობა. გრან-პრი (15.45), ფეხბურთი. ევროპის ჩემპიონატი. ევროკა-2004 (0.00).

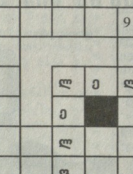

„ ლ ე ლ ო" რედაქცია ღრმა მწუხარებით ეუწყება, რომ უცრად გარდაეცვალა ჩვენი კოლეგა, გაზეთ „თბილისის" ინფორმაციისა და სპორტის განყოფილების გამგე, ღირსების ორდენის კავალერი, ლეგენდარული ჟურნალისტი

მირაბ ბიშიკაძე

და სამძიმარს უცხადებს გასვენებულის ოჯახს.

პანაშვიდი: 19, 20.08. 17 სთ; გამოსვენება 21.08.15 სთ.

მისამართი: ფალიაშვილის, 67.

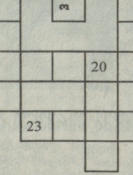

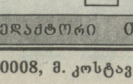

ᲙᲠᲘᲡᲢᲝᲤᲠᲘᲜᲘ № 63

ᲗᲐᲠᲐᲮᲣᲚᲘ: 1. სპორტნაწარმის ცნობილი ფიზიკოსი, 4. ეგრა, 6. ყველაზე ძნიმე შედეგი კრიეზი, 8. რუსეთის ფეხბურთის კავშირის პრეზიდენტი, 11. კონტინენტი, სადაც ჩატარდა 2002 წლის მსოფლიო ჩემპიონატი ფეხბურთში, 13. ყველაზე წონადი საჭადრაკო ფიგურა, 14. იტალიის საფეხბურთო კლუბი, 16. თბილისის „დინამოს" ფეხბურთელთა გუნდის ყოფილი რუსი მწვრთნელი, 17. ცნობილი ინგლისელი ფეხბურთელი, 18. მხატვრულ ტანვარჯიშში საგანი — ინვენტარი, 19. თერმომეტეტერიანი დარტყმა.... 21. გამარჯვებულისთვის პრიზი, ანუ... 22. ჩოლანდიის საფეხბურთო კლუბი, 23. ცნობილი ქართველი ვეტერანი წყალბურთელი.

ᲨᲕᲔᲦᲚᲘ: 1. შვეიცის საფეხბურთო კლუბი, 2. ალმოსაფური ჭიდაობა, 3. ინგლისური ცხენბერი, 4. კრიეზი ახალი ცენტრის ადგილი შიდა ქართლში, 5. ძალისნობის პროგრამა, 7. ფეხბურთის მწვრთნელთა მომზადების ცენტრი იტალიაში, 9. საერთაშორისო ოლიმპიური კომიტეტის ყოფილი პრეზიდენტი, 10. ბელგიის საფეხბურთო კლუბი, 12. საქართველოს საკალათბურთო კლუბი, 15. ქართველი ვეტერანი ფეხბურთელი, ზორაბეგ... 19. გადაცემა, ანუ... 20. სასროლეთი, ანუ... 21. საფეხბურთო მწვრთნელ კარნავალის სახელი.

შეადგინა ნოდარ ჯაბუაძემ

ᲙᲠᲝᲡᲕᲝᲠᲓᲘ № 62-ᲘᲡ ᲞᲐᲡᲣᲮᲔᲑᲘ:

ᲗᲐᲠᲐᲮᲣᲚᲘ: 1. „ᲒᲠᲬᲚᲘᲜᲘᲠᲘᲜᲒᲘ", 6. „ᲢᲠᲣᲞ", 6-7. „ᲛᲔᲪᲘ", 8. ᲘᲛᲔ, 9. ᲩᲘᲐ, 10. ᲗᲑᲐᲠᲐ, 11. ᲤᲠᲣ, 12. ᲘᲢᲚᲘᲐ, 15. ᲐᲚᲞᲘᲜᲔᲠ, 17. ᲐᲚᲐ, 18. ᲘᲚᲘᲢᲘᲐ, 20. ᲒᲠᲐᲜᲔᲚᲘ, 22. ᲡᲐᲛᲘᲐ, 23. ᲘᲛᲘᲜ, 24. ᲐᲢᲪ, 26. ᲑᲝᲪ, 27. „ᲩᲐᲘᲠᲘᲐ".

ᲨᲕᲔᲦᲚᲘ: 2. „ᲜᲘᲪᲣᲐᲚᲘᲡᲘ", 3. „ᲘᲚᲘᲜᲘ", 4. „ᲚᲔᲘᲪᲘᲘ", 5. ᲒᲘᲜᲘᲜᲘ, 6. ᲗᲐᲕᲘᲜᲔᲠᲘ, 7. ᲛᲘᲣᲚᲔᲠᲘᲝᲜᲘᲐ, 13. „ᲛᲔᲜᲐᲠᲘ",14. „ᲠᲘᲩᲐᲚᲘᲜᲘ", 16. ᲛᲝᲗ, 17. „ᲘᲐᲜᲘ", 19. „ᲚᲔᲜᲘᲜᲘ", 21. „ᲩᲐᲘᲠᲘᲐ", 25. ᲑᲐ.

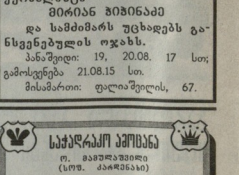

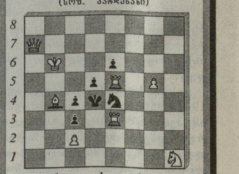

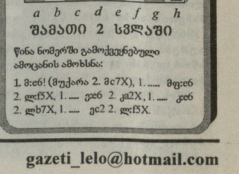

მთავარი რედაქტორი თენგიზ ბაჩეჩილაძე

თბილისი, 380008, მ. კოსტავას 14. ტელ. 99-56-14, 899 55 48 97. ინდექსი 66435 INDEX. ელექტრონული ფოსტა: gazeti_lelo@hotmail.com