საქართველოს ეროვნული ბიბლიოთეკა

ლელო

№ 67
(11 728)

2 - 4 სექტემბერი, 2003 წ. ფასი 40 თ.

გაზეთის ელექტრონული ვერსია ინტერნეტში:
http://www.opentext.org.ge/lelo

გამოდის 1934 წლის 13 აპრილიდან

ნომერში:

- 52 წელიწადი ერთ სასნაულებელში
- ქართულ ჭიდაობას არ უნდა მივსგზირდეთ
- რაზე სწუხს, რა აღელვებს ნინო გურჩელს?
- ჩვენ და ალბანელები
- საფეხბურთო მსაჯები
- დევიდ გეკელეი ჩემპიონობს ხსნის და პირველი გოლიც გაპაქს
- საჭადრაკო ამოცანა. ქროსვორდი

ჟიულორისტები იაპონიაში გაეგზავნენ

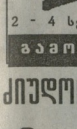

გუშინ იაპონიაში გაფრინდა საქართველოს ძიუდოისტთა ეროვნული ნაკრები, რომელიც მონაწილეობას მიიღებს ქ. ოსაკაში გამართულ მსოფლიო ჩემპიონატში 11-14 სექტემბერს.

ნაკრების მთავარმა მწვრთნელმა შოთა ბაბარელმა აჰყარად ჩემპიონატზე წაიყვანა ნესტორ ხერგიანი (60 კგ), დავით მარგოშვილი (66), დავით ქუჩიშვილი (73), გრიგოლ მამრიკიშვილი (81), ზურაბ ზვიადაური (90), ივერი ჯიქურაული (100), ზვიად ხანკოთაშვილი (მძიმე) და რაჰან ჩოხაშვილი (абсолютная). ტურნირამდე ნაკრებმა შეკრება გაიარა ბორჯომსა და ბაკურიანში.

სტამბული თავისუფლებს არ სწყალობდა

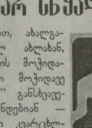

თურქეთის ამ ქალაქში, როგორც ვიუწყებოდით, ახალგაზრდებს შორის მსოფლიოს პირველობაზე სელ ახლახან, წარმატებით იასპარეზეს ბერძნულ-რომაული სტილის მოჭიდაველებმა, რის შემდეგ ჯერი თავისუფალი სტილით მოჭიდავე ახალგაზრდებზე მიდგა. თანატოლ „ლუსიკოვებისგან" განსხვავებით, „თავისუფლები" შინ ხელმოცარტყლნი ბრუნდებიან — ნაკრების ვერც ერთი წევრი ვერ ავიდა სპორტი კვარტლებამდე. ბევრს ბიბეის უმეგლოდ დარჩენა სპეციალისტთა განმარტებით, მოულოდნელი არ ყოფილა. ბევრისთვის ეს ტურნირი სადებიუტო იყო, რადგან ისინი ეს-ესაა გამოეფინენ ჯაბეკთა ასაკიდან. გარდამავალი პერიოდი ყოველთვის მძიმეა, მაგრამ ასეთი წარმატებლობა მაინც ნაკლებად მოსალოდნელი იყო.

მეხუთე ადგილი ხვდა კობა კაკალაძეს (60 კგ), მეშვიდე იყო ზვიად სისაური (120), მერვე — ცოტნე ბარამიძე (66), მეცხრე — მალაზ ქერდიანი (55). დავიწყნა, რომ ჯაბეკთა შორის სისაური ევროპის ჩემპიონი იყო 2001 წელს, შარშან კი ევროპაზე ბრინჯაოს მედალი ხვდა ახალგაზრდებში, ქერდიანი ევროპის ჯაბეკთა შარშანდელი პირველობის ვერცხლის პიზნიორია, კაკალაძე კი მესამე იყო.

დანარჩენები — ვალერი რიკაძე (50), ნაოლოგო ტლაშაძე (74), ვასილ ჩოხელი (84) და ბაჩანა კარანაძე (96) სტამბულში ჯგუფიდან ვერ გავიდნენ.

მილოცვა

საქართველოს სპორტის სახელმწიფო დეპარტამენტი დამადებიდან 75 წლისთავს ულოცავს საქართველოში სპორტული მოძრაობის გამოჩენილ ვეტერანს, ფიზიკური კულტურისა და სპორტის დამსახურებულ მოღვაწეს, გორის სახელმწიფო უნივერსიტეტის ფიზიკური აღზრდისა და სპორტის ფაკულტეტის დეკანს, ღირსების ორდენის კავალერს, დოცენტ **გივი ხაჩიძეს.**

დაჯილდოება

ხანგრძლივი და ნაყოფიერი ღვაწლისათვის, საქართველოში სპორტის განვითარებასა და მაღალკალიფიციური კადრების აღზრდაში შეტანილი პირადი დიდი წვლილისათვის გორის სახელმწიფო უნივერსიტეტის ფიზიკური აღზრდისა და სპორტის ფაკულტეტის დეკანი **გივი ხაჩიძე დაჯილდოდან საქართველოს სპორტის სახელმწიფო დეპარტამენტის საპატიო სიგელით.**

ნინო გურჩელი: „პატივი ვცეთ ეროვნულ ჩემპიონატს"

ცნობილია, რომ მიმდინარე წლის 10-11 ნოემბრს გაიმართება ცნობილი ქართველი ქვეელმოქმედის „სარაჯიშვილის დღეები". ამასთან დაკავშირებთან, თბილისში ბევრი სპორტული ღონისძიება გაიმართება. მათ შორის სპორტის ისეთ სახეობაში, როგორიცაა ჭადრაკი. ამ და სხვა საკითხებთან დაკავშირებით ინტერვიუ ვთხოვეთ საქართველოს ჭადრაკის ფედერაციის პრეზიდენტს ქალბატონ ნინო გურჩელს

● ქალბატონო ნინო, რას გვპირდებით „სარაჯიშვილის დღეებზე"?

— ამ ღონისძიებაში საქართველოს ჭადრაკის ფედერაციაც აუცილებლად მიიღებს მონაწილეობას. გაიმართება ბრანდიოზული სეანსები, რომელშიც ქართველი დიდოსტატები ჩაატარებენ. ზეიმზე მოწვეულნი იქნებიან მამამფილის, დიპლომატიური კორპუსის წარმომადგენლები, ბიზნესმენები. მათ ეცნობათ საშუალება, ეასკვრონ ცნობილ ქართველ დიდოსტატს. თამაშის ერთიერთული სეანსები ჩატარდება ტელეკამერების წინ. მოყვება, სრულ საზეიმო ვითარებაში აღენთნაცვი „სარაჯიშვილის დღეებს".

● ვინ გამარჯვებულ ერდერუელი თამაშის ხვანსებს?

— რიცა საფელმწიფო კანცელარიიდან „სარაჯიშვილის დღეებთან" დაკავშირებით შემოგვეხმაინენ, მათი დიდი სურვილი იყო შეც მიმეღო მონაწილეობა ამ ღონისძიებაში. სეანსებს ზურაბ აზმაიპარაშვილი, მაია ჩიბეურდანიძე და მე ჩავატარებთ.

● როგორც ვიცით, შემოდგომაზე დაეგეგმილი იყო მაღალი დონის საერთაშორისო საჭადრაკო ტურნირის — „პრეზიდენტის თასის" გათამაშების გამართვა. როგორ არის საქმე ამ საკითხთან დაკავშირებით?

— ყველამ კარგად ვიცით, თუ რა მდგომარეობაშია დღეს ჩვენი ქვეყანა. მართლაც გვერნდა დაეგეგმილი დიდი საერთაშორისო ტურნირის ჩატარება.

Ob. 33-2 ბ3.

ნომერში:

- 52 წელიწადი ერთ სასნაულებელში
- ქართულ ჭიდაობას არ უნდა მივსგზირდეთ
- რაზე სწუხს, რა აღელვებს ნინო გურჩელს?
- ჩვენ და ალბანელები
- საფეხბურთო მსაჯები
- დევიდ გეკელეი ჩემპიონობს ხსნის და პირველი გოლიც გაპაქს
- საჭადრაკო ამოცანა. ქროსვორდი

იქნება თუ არა ქართული სახლი ათენში?

ლაპარაკია 2004 წლის ოლიმპიურ თამაშებზე ათენში. შეკითხვას პასუხობს საქართველოს საგანგებო და სრულუფლებიანი ელჩი საბერძნეთში ზვიად ჭუმბურიძე:

„— დიდი სურვილი გვაქვს, ატლანტის მსგავსად, ათენშიც მოვწყოთ „ქართული სახლი", რიითაც შესაძლებლობა მოგვეცემა, ბერძენ ხალხს და ელადის სტუმრებს გავაცნოთ ჩვენი მიღწევები. ამეამად მიმდინარეობს კონსულტაციები ეროვნულ ოლიმპიურ კომიტეტსა და საქართველოს სპორტის სახელმწიფო დეპარტამენტთან, რათა გამოიძებნოს შესაბამისი სახსრები ამ საკითხის დადებითად გადასაწყვეტად."

„საქართველოს რესპუბლიკა" №232, 2003 წ.

გუშინ და გუშინწინ საქართველოს სტადიონებზე გაიმართა ფეხბურთში ეროვნული ჩემპიონატის მეექვსე ტურის მატჩები

„ლაზიკა" - „მცხეთა"

რაგბის ბურთიც ავარდა

საქართველოს ეროვნული ჩემპიონატი. უმაღლესი ლიგა. I ტური: ანგიასას სტადიონი. „დათვები" — „აკადემია" 15:15; ვარკეთილის სტადიონი „ლოკომოტივი" — „ყობრები" 10:11; იმავე სტადიონზე: „ლელო" — „დათვები" 27:22.

სად გაქრა ხიბლი ქართული ჭიდაობისა...

ჩვენი ცხოვრების რომელი სფეროც არ უნდა აეღოთო, წარმატებებზე საუბარი და რამე კეთილი მოგონებები მხოლოდ წარსულ დროში გვიხდება. სამწუხაროდ, ასეთია რეალობა და, ასეა სპორტშიც — ჭიდაობაში, ცერცვაში კი, ქართულ ჭიდაობაში, ("ეროვნული ყველა სახეობის ფუძეთა ფუძე"ში...

— მიდი, კაცო, მიდი, ხო ხედავ რა სამოგზაურდოდ გიდგას, — ვერ ისვენებდა ჩემს გვერდით მჯდომი ბაღარა კაცი. ლაპარაკზე შეგაცვლ კახელი იყო. გიორგი წმინდელებს ქომაგობდა.

— ჰა, ცირკოლულ!... რას ჩაფი ბიჭოო...

გამოშელაპარაკა, მეც ალარ ვუგანე.

ნელ-ნელა შეკვეთეთ, ვარჩევდით შეჩვეულრებს და საკმარ ბიეებს ვეძებ არ ეაკუნებდით.

სადაურობა მეკითხა, რომ გაიგო, თბილისელი ვიყავი, თქვა:

— ჰარ, ფიდალა, ოში ოთბოიდე წლის დამთავრებული იყო, სადა გვერნდა მ.შინ

Ob. 33-2 ბ3.

გაზეთის დაბეჭდვამდე:

„ლუკოილი" უცხოელ ინვესტორს ემლიერ დოლარს გაადაუხდის

სანავთობე კომპანია „ლუკოილის" ვიცე-პრეზიდენტმა ლეონიდ ფედუნმა განაცხადა, რომ მზად არის, გადაუხადოს ერთი მილიონი დოლარი ყოველწლიურად რუსეთის ფეხბურთელთა ნაკრების უცხოელ მწვრთნელს. თურმე მსგავსი წინადადებით „ლუკოილმა" შარშანაც მიმართა რუსეთის საფეხბურთო კავშირს, თუმცა... უარი მიიღო. ამჯერად ეიაჩეესლავ კოლოსკოვს ოფიციალური პოზიცია ამ საკითხის მიმართ არ გამოუთქვამს.

თუ სურვილი გაქვთ...

ქართული ფეხბურთის მწვრთნელებს არგენტინა შეასანიშნლებს

პირველი საერთაშორისო კონგრესი ალფრედო დი სტეფანოს პატივსაცემად

ქართული პრესიდან ცნობილია, რომ საქართველოს კულტურის, სპორტის, ტურიზმისა და საქმიანი ურთიერთობების საერთაშორისო ფონდის თავმჯდომარე ნიკო პატარკაციშვილი, უფლებამოსილია არგენტინის ფეხბურთის მწვრთნელთა ასოციაციის მიერ, გაავიცელოს და ორგანიზაცია გაუწიოს პოსტსაბჭოთა ქვეყნებიდან (პროფესიული, ახალგაზრდული და ბავშვთა) საფეხბურთო კლუბების მწვრთნელების პირველ საერთაშორისო კონგრესზე წარდგენას, რომელიც ტარდება წლეულს 11-12-13 ნოემბრს არგენტინის დედაქალაქ ბუენოს აირესში წარსულში ცნობილი ფეხბურთელისა და მწვრთნელის აფრედო დი სტეფანოს პატივსაცემად.

ამასთან დაკავშირებით, ფონდმა დაიწყო ინტენსიური მუშაობა.

გასულ კვირას საერთაშორისო ფონდმა ამ ღონისძიების თაობაზე ფაქსით აცნობა პოსტსაბჭოთა ქვეყნების თხუთმეტივე ფეხბურთის ფედერაციებს. მათ შორის საქართველოს ფეხბურთის ფედერაციის პრეზიდენტს, მერაბ ეფრდანიას.

კონგრესის დღეებში ქართველ სპეციალისტებს, სამწვრთნელო მუშაობის დონის ასამაღლებლად საშუალება ეძლევათ გიეცნონ ლოთინური ამერიკისა და ევროპის ცნობილი მწვრთნელების ლექციებსა და პრაქტიკულ მუშაობას.

საერთაშორისო ფონდისა და არგენტინელი პარტნიორების ერთობლივი მუშაობის შედეგად, კონგრესის დღეებთან ერთად, დეელეგატებისათვის დაგეგმილია კულტურული დასვენებისა და გასართობი პროგრამების ღონისძიებები.

კონგრესის მუშაობის დაწყებამდე, დელეგატები 7 დღით ადრე ესტუმრებიან ბუენოს აირესს, დაესწრებიან ქვეყნის ჩემპიონატის უმაღლესი ლიგის საკლუბო გუნდების თამაშებს, გაეცნობიან ბუენოს აირესის ღირსშესანიშნაობებს და ამ დროის მონაკვეთში

Ob. 33-4 ბ3.

საქართველოს სპორტის სახელმწიფო დეპარტამენტი ღრმა მწუხარებით იუწყება, რომ გარდაიცვალა ვეტერანი ფრენბურთელი, საბჭოთა კავშირის ქალ ფრენბურთელთა ნაკრები გუნდის ლეგენდარული მწვრთნელი, საბჭოთა კავშირის დამსახურებული მწვრთნელი

ბიბი ასვალიანი

და სამძიმარს უცხადებს განსვენებულის ოჯახს.

საქართველოს სპორტის სახელმწიფო დეპარტამენტი ღრმა მწუხარებით იუწყება, რომ გარდაიცვალა საქართველოს ფიზკულტურისა და სპორტის სახელმწიფო კომიტეტის ყოფილი პასუხისმგებელი მუშაკი, ფიზიკური კულტურისა და სპორტის დამსახურებული მოღვაწე

ნიკოლოზ (ბოლია) სოფხიშვილი

და სამძიმარს უცხადებს განსვენებულის ოჯახს.

ზამთრის ოლიმპიურ თამაშებს 2 წელიწადი და 7 თვე გაუმრავლეს

ათენი 2004 წლის ოლიმპიურ თამაშებამდე 349 დღე დარჩა

მრავნელოვნად გაზდაკრილნ საკართველოს, საკართველო – ქართულ საორბს!

უკეთ, ვიდრე სიდნეიში!

ფაქიზად ამაყი სულის ადამიანი

ამბობენ, ერთ ადგილზე ნამსახურების ბანგრძალითი პირველობის ბედგაოგები არავის ფიმონენი და ეს თუ მართალია ასეა, გასაკვირი სულაც არ არის. ყოველ შემთხვევაში, თითოეული ჩვენგანისე თუ დაფიქრდება, რათა ამსუნი გასცეს იგივე კითხვას, უპირველესად მანდე ამ მადლმოსილი პროფესიის ადამიანები ფამოიწევენ წინ ჩვენს მეხსიერებაში.

გივი ხაჩიძე, რომლის შესახებაც გიამბობთ ამ წერილში, ორმოცდაშვითორმეტი ეგებება ახალ სასწავლო წელს ჩვენი ქვეყნის ერთ-ერთ ავტორიტეტულ უმაღლეს სასწავლებელში, — გორის უნივერსიტეტში. 52 წელიწადი ერთ უმაღლეს სასწავლებელში, ეს ხომ მთელი ცხოვრებაა. სხვადან ერთი დღეც არ უფიშვია, ხოლო აკეს რომ „პატრიარქს" შეარქვენ, აქ უკვე მხოლოდ არა ზრიამში ათელილი წელთა სიმრავლე, არამედ ნაკეიები საქმეები გამოდის წინა პლანზე, აი, ეს არის უმთავრესი.

ამ კაცმა, ცხადია, სხვებთან ერთად გამოიარა ეპოქები, ქარეცხლიანი მეორე მსოფლიო ომის პერიოდის ჩათვლით. „ომის ბრისანაგ წლებში თანატოლი ბიეების ერთადერთი გატაცება იყო ფეხბურთი. ეთამაშებოდით ზამთარშიც კი დატკეპნილ თოვლზე. გატაცებეული ვიყავით ფრენბურთით, სათხილაპერო სპორტით". მერე სპორტსმენი ასეთი ერთგულება გადამწყდები გახდა პროფესიის არჩევაში, საერთოდ, მის ცხოვრებაში. ყველაფერი ისევ ფეხბურთით დაიწყო — ფიზიკურ ინსტიტუტის სტუდენტი ამ სასწავლებლის გენნის უცაბედი მეკარე იყო პირველიდან ბოლო კურსის ჩათვლით. „ჩემი ბეგლარიანი იყენენ გამონენილი ფეხბურთოელები და მწერთნელები: სერგო ზუფარა, ასარ ბალკენინი, ასატერ გუკასიანი, რომელთაც ვუმადლი ამ დიდ პედაგოგიურ ტაქტს, ალღოს, ცოდნის, გამოცდილების გადმოცემის ხელოვნებას, რომელიც დიდად გამიმადება ჩემს მომავალ ზრთამაში". დიახ, ამაოს აღმზრდელი- პედაგოგებით, ამაოს იმითაც, რომ ფეხბურთთ ფიობამთა მეგობრებთან — თენგიზ კუტალაშვილთან, გივი თოკასძესთან, ნიკო ცაგარეიშვილთან და ამბეთნან ერთად, უმსაჯია გიორგი (ერონა) ბაკანიძის, კარლო ჯოუბაშვილის გვერდით.

ფრენბურთშიც გამოიყენა ცოდნა-გამოცდილება. 1952 წელს ბორის სახელმწიფო პედაგოგიურ ინსტიტუტში სადუსკვი ეყოება ფრენბურთის განეთარებას და მისი მოთავეგივი ხაჩიძე. ამ გენგმა ნაიელი ფუურეკი ჩაწერა საკართველოს ფრენბურთის ისტორიაში. 30 წელიწადი უეცალოდ ეღება სათავეში ამ ინსტიტუტის ფიზიკური აღზრდისა და სპორტის კათედრას, ამავმად კი ფიზიკური აღზრდისა და სპორტის ფაკულტეტის დეკანია. სწორედ მის ხელში ალიზარდა ფარგის სპეციალისტთა თაობები, რომელნიც მუშაობენ, როგორც ჩვენს ქვეყანაში, ისე მის ფარგლებს გარეთ. ოლიმპიურ თამაშებში მსოფლიოს და კონტინენტის ჩემპიონატებში გორად სპორტსმენებს სპორტის არავრთ სახეობაში მოპოვებული აქვთ ყველა სიხენის მედალი.

გურამ პაპიტაშვილი — საკართველოსა და სსრ კავშირის დამსახურებული მწერთნნელი ძიდიდნი: „ბატონი გივის დაუშრეტელი ენერგიით, მონდომებით სრულდება მარტივი თუ რთული საქმე, ერთი შემართებით, უდიდესი პასუხისმგებლობით".

ნუგზარ სხირეული: საკართველოს და სსრ კავშირის დამსახურებეული მწერთნელი თავისუფალ ჭიდაობაში: „ბატონი გივი ჩემი ბედადგეგიე, თანამოაზრეკ ფა, მთი უმეტესს, უფროსი მეგობარია. ინსტიტუტის რექტორის, სუფლანთლებული გიორგი ხარაულისა და ბატონი გივის ყურადღებამ ობოლი ახალგაზრდა ფეხზე დამაყენა".

გივი ხაჩიძის კაიკაკიზმზე, სიკეთეზე და საარაკო დადებით თვისებებზე ყველს შეუძლია ფასაბოლოდ ილაპარაკოს, ვისთანაც კი მას ჰკონია ურთიერთობა ცხოვრების გრძელ გზაზე.

მრავალთაგან ერთი საუკეთესო თვისება, რომელიც ამ პიროვნებას ახასიათებს, არის სხვათა ამაგის დაფასება. სიფარულით იგონებს გიორგი ხარაულს, გორის ინსტიტუტის რექტორს, თბილისის სახელმწიფო უნივერსიტეტის ადრინდელი დიდი წინამძღოლის, ლეგენდა კაკაის, დიდი ნიკო კეცხოველის დარად მუდამდე რომ იყო გადაგებული სპორტზე.

ტრადიციას ანდამატური ძალა აქვს გაონიერი მემკვიდრის ხელში. გ. ხარაულის ნაამაკის არაფერი დააკლეს თუ არ შემატეს შემდგომმა რექტორებმა. ასე იქცა ქართლის ეს ისტორიული ქალაქი ერთ-ერთ თვალსაჩინო სპორტულ ცენტად მთელ საკართველოში და ახლო წარსულში უკიდეგანო საპეთოა კავრნაში, შორს რომ გაკმენდა და ახლაც გაკეს ქართველი გენის შესაძლებლობები და ერის დიდება. დიახ, გორი სპორტოთაც გაიცნო მთელმა მსოფლიომ.

ტრადიციაა გრძელეგდა. ამ 5 წელის წინათ საუნივერსიტეტო სპორტის მეორე ყრილობაზე გ. ხაჩიძემ თქვა: „ჩვენი უმაღლესი სასწავლებელი (რექტორი, პროფესორი გედეკან ხელია) ამაოს აკ აღზრდილი სპორტსმენენი, რეგორებიცაა — ერიანი მსოფლიოს ჩემპიონი გიორგი კანდელაკი, სახელგანთქმული მოჭიდავეები დავით პოლოსანი და გიორგი ვაზაგაშვილი...

შიდა ქართლი საკართველოში ოლიმპიური მოძრაობის ერთ-ერთ მძლავრ რეგიონად მოგვეკლინა იმთავითვე და ამაში ლომის წილი გ. ხაჩიძეს ეფდეს. საკართველოს ოლიმპიური კომიტეტის ჩამოგალებინის დღიდან არის მისი წევრი, ხოლო, როცა სეკუ-ის რეგიონული ორგანნბაციის დაფუძნებისა და მისი ხელმძღვანელის არჩევის დროც დადგა, ადგილობრივი და ცენტრალური ხელმძღვანელობა ერთსულოვნები იყენენ — მხოლოდ გივი ხაჩიძე!

გ. ხაჩიძის დიდ ავტორიტეტს და მისი ხელმძღვანელობით გაწეული შთამბეჭდავი საქმიანობის შედეგებს უნდა მიეწეროს, რომ სეკუ-ს თავისი აღმასკომის ერთადერთი გამცალული სხდომა მხოლოდ ქართლში, გორში გამართა, მხარეში საკართველოს პრეზიდენტის რწმენებულის აპარატთან ერთად. არ შეიძლება არ ითქვას იმ დიდ ღვაწლეგზე, რაც ამ ადამიანმა გასწია ამ რთული ძალის ხალხური თამაშობების აღსადგენად და ქართული ჭიდაობის ეროვნული ადგილის დასამკვიდრებლად. რაც თავი ახსოვს, პირადი მაგალითით და არა მხოლოდ ლეკციათ-მოხსენებებით ეწევა ცხოვრების ჯანსაღი წესის პროპაგანდას. ზეგიდადეთ და არ დაინ-ყრებთ, რომ საუკუნის ორი მესამედი მოიტოვა უკან. „თქვენ კი არა, არც მე და სხვათა შორის, ჩვენ მეუღლე კატიასაც არ უნდა დაიჯეროს ჩემი ასაკი, თუმცა ის ჩემზე შვიდი წლით უმცროსია".

უნაკლო ადამიანი არ არსებობს — ნათქვამია. ვამბობ ამას და მახსენდება ერთმა რომ თქვა: უნაკლო მე ვარ და ჩემი ნაკლი სწორედ ეს არსონ. არა, გ. ხაჩიძე ამას არასდროს იტყვის თავის თავზე. მაგრამ უკომპლექსო მინე კი ეთქმის — სიდარბაისლის, გულის სითბოს უშფერედად გაღების, გამორჩეული მეგობრობისა და სიყვარულის კომპლექსი სჭირს. ისეთია „სულნი ჩაგიძერნსო" — სწორედ მისნაირებზე ფიდებულად აქვს ნათქვამი ქართველ კაცს. გივი ხაჩიძე მრთლაც რომ ასეთია, თანაც იმდენად უკიდეგანო, მთელ საქართველ რომ ჩაიტევს თავის ფაჩუნად ამაყ სულში.

გაგეკითხა და უმაღლეს გაგიძახაურდეს. გაიბარეს და შენც გაგაბარეს. ასე გავიკითხეთ ერთმანეთი აიოელი წლების წინათ. ასე შინაურულად მოგვეკითხა ცხოვრების გზასაფლ.

ამ ხუთი წლის წინათ მისი დაბადებიდან 70 წლისთავთან დაკავშირებთნთ დაეწერე „ლეღლი". ახლა 75 წლისთავის იუბილეით გეგხარეს.

80, 85, 90, 95, 100 წლისთავსაც მიეცალოდ. მოალეფ იქმდეს, სანამ მე წერა შეგიძლია და თქვენ კითხვა, ჩემი ბატონო გივი!

მრავალჟამიერ თქვენს ღვაწლს!

თენგიზ ბაგრეიანაძე

ნინო გურიელი: პატივი ვცეთ ეროვნულ ჩემპიონატს

პირველი გვერდიდან

ვაპარებდით ისეთი მოჭიდაკეების მოწვევას, როგორებიც არიან ანატოლი კარპოვი, იუდიტ პოლარი, თვით საქართველოს პრეზიდენტსაც დიდი სურვილი ჰქონდა, რომ ეს ღონისძიება მაღალ დონეზე ჩატარებულიყო, მაგრამ არც ის გვნდა, რომ ქვეყნის ძმიმე ეკონომიურ მდგომარეობას უფრო მეტი ხარჯი დაეწეგს. რისი საშუალებაც გვაქვსა, ისეთი დონის ტურნირი გამართეს.

● *როგორც შეეტყვეთ, ევროპის სხვადასხვა ასაკის მოჭიდაკეთა ჩემპიონატზე ბევრ ბაკურებთან ქართველ მოჭიდაკეებს გარკვეული პრობლემები შეექმნათ. ეს შეგიძლია 12 სექტემბერს სერბეთსა და ჩერნოგორიაში იწყვნა. მოგვიყოლეთ მანამდე ნორმ მოჭიდაკეთა დაფინანსების საკითხი?*

— 10 წლამდე ბავშვების მონაწილეობაზე ასეთი რანგის ტურნირებში ტრადიციულად განათვლის სამინისტროს ზრუნვაგვა, მაგრამ წელს სახელმწიფო ბიუჯეტიდან ამ უფლებს შესაბამისი თანხა არ ეფიოთ, ჩვენ, ბევრ ადამიანთა ძალისხმევით, ბევრ ადამიანთა სიფრთხილეთ ამ უფლებს შესაბამისი თანხა არ ეფიოთ, ჩვენ, ბევრ ადამიანთა ძალისხმევით, ბევრ ადამიანთა სიფრთხილეთ ამ ბავშვებს ბევრი ბაკურებთან ერთად ბევრ ბაკურებთან ერთად ბევრ ბაკურებთან ერთად ბევრ

ფეხბურთი რასიზმის გარეშე

UNITE AGAINST RACISM

საქართველო – ალბანეთი

ახალი ამპლუა შეთავსებით

დღეიდან, საქართველოს ფეხბურთის ფედერაციის პრეზიდენტი მერაბ ყორდანია ეროვნული ნაკრების მთავარი მწვრთნელის მოადგილეობას შეითავსებს და ნაკრებს ალბანელებთან ორრაუნდიან პაპერობისთვის მოამზადებს. ეროვნული გუნდი ნაკრების ტაშკენტურ ცხრატში დღეს განთავსდება და შაბათამდე სავარჯიშო ციკლიც დაიწყება. ნაკრებში გამოძახებულთა უმრავლესობა თბილისში გუნდნ ჩამოვიდა, ნაწილი დღეს შეეერთდება გუნდს. ოფიციალურ მატჩამდე ნაკრების სავარაუდო შემადგენლობაში 24 ფეხბურთელია, სამწუხაროდ, ტრავმების გამო ნაკრებს გამოაკლდნენ კახა კალაძე და ლევან ცქიტიშვილი. ნაკრების ამჟამინდელი შემადგენლობა საწვრთნელ პროცესში შეიძენა დაიხვწოს და მეკიბეთით შეიცვალოს, თუმცა გუნდის ძირითადი ბირთვი განსაზღვრულია და ალბათ, ზემოთქმული იძულებითი ცვლილებები ალარ მოხდება. **მეკარეები:** გიორგი ლომაია (სპარტაკი, მოსკოვი, რუსეთი), დავით გვარამაძე (დინამო თბ), მირზა მერკანი (ციტ ჯორჯია, თბ); **მცველები:** ალბანეთის ეროვნული ნაკრების მთავარმა მწვრთნელმა, ერთ დრო, ჩინეთსაც ალბანელ ფეხბურთელად ასწავლიტერ ბერიტოფელ ქართველებთან ერთად ნაკრების გაფართოებული 25 კაციანი სია გამოაქვეყნა. უმეტესად ლეგიონერებით დაკომპლექტებული ნაკრების შემადგენლობა ასეთია: **მეკარეები** — ფოტო სტრაკოშა (ფინეთი, სპორტნეთი), არიან ბეგაი (ირლანდია, სპორტნეთი), ეფიორ ლიკა (დინამო); **მცველები** — ელენე ბეგარი (მეტალურგი დონეცკი, უკრაინა), გერი ჩიპი (ანერტატი, გერმანია), ადრიან ალიაი (როტეისი, გერმანია), ნვეილ დეფე (ტარანა), რეზარდ დაბელა (ტარანა), **ნახევარმცველები** — ალბერ ბეღილი (ეკრარა), ერეზ სკენა (ანერტატი, გერმანია), ლორიკ სანა (ბაკ, საფრანგეთი), ალტან ჰაჯი (ეკაა, სოფია, ბულგარეთი), გიორგი შაშიაშვილი, ალექსანდრე ამისულაშვილი (ორივე — დინამო თბ), ზურაბ ხიზანიშვილი (რეინჯერსი, შოტლანდია), ალექსანდრე რეზიაშვილი (ტარპედო — მეტალურგი, რუსეთი), გიგი დიდავა (ჭოველი, თურქეთი), ლევან ყობიაშვილი (ბალკა, გერმანია), დავით კვირკელია (ინამო თბ), რევაზ ჭეროლიქე (ლოკომოტივი თბ); **ნახევარმცველები:** ლაფო ბურდიული, ვიტალი დარასელია (ორივე — დინამო თბ), გიორგი ნიშარაძე (დანდი, შოტლანდია), გიორგი ჭინჭარაძე (ეფენდეო), გიორგი გახოკიძე (ტფილისი, ბოლანდია), ლევან ყორღალიძე (სკოტტ, რიგა, ლატვია), ლევან მალრაძე (ალეი, ლომასოლი, კიპროსი) გიგა ჯამარაული (მეტალურგი, დონეცკი, უკრაინა), მალხაზ ასათიანი (ლოკომოტივი, მოსკოვი, რუსეთი); **თავდასხმლეები:** შოთა არველაძე (რეინჯერსი, შოტლანდია), ალექსანდრე იაშვილი (ფრანბურგი, გერმანია), მიხეილ აშვეთია (ლოკომოტივი, მოსკოვი, რუსეთი), გიორგი ფეფრაული (მეტალურგი, დონეცკი, უკრაინა).

ფოტო ედგარ ბალაჯიშვილისა

ბრიგელის განაცხადი

ალბანეთის ეროვნული ნაკრების მთავარმა მწვრთნელმა, ერთ დრო, ჩინეთსაც ალბანელად ასწავლიდა ფეხბურთელმა ჯანსპიტერ ბრიგელმა, ქართველებთან სამაკრეოდ მზადებისთვის ნაკრების გაფართოებული 25 კაციანი სია გამოაქვეყნა. უმეტესად ლეგიონერებით დაკომპლექტებული ნაკრების შემადგენლობა ასეთია: **მეკარეები** — ფოტო სტრაკოშა (ფინეთი, სპორტნეთი), არიან ბეგაი (ირლანდია, სპორტნეთი), ეფიორ ლიკა (დინამო); **მცველები** — ელენე ბეგარი (მეტალურგი დონეცკი, უკრაინა), გერი ჩიპი (ანერტატი, გერმანია), ადრიან ალიაი (როტეისი, გერმანია), ნვეილ დეფე (ტარანა), რეზარდ დაბელა (ტარანა), **ნახევარმცველები** — ალბერ ბეღილი (ეკრარა) ერეზ სკენა (ანერტატი, გერმანია), ლორიკ სანა (ბაკ, საფრანგეთი), ალტან ჰაჯი (ეკაა, სოფია, ბულგარეთი), ფაბიან შაშიაშვილი, ალექსანდრე ამისულაშვილი (ორივე — დინამო თბ), ზურაბ ხიზანიშვილი (რეინჯერსი, შოტლანდია), ალექსანდრე რეზიაშვილი (ტარპედო — მეტალურგი, რუსეთი), გიგი დიდავა (ჭოველი, თურქეთი), ლევან ყობიაშვილი (ბალკა, გერმანია), დავით კვირკელია (ინამო თბ), რევაზ ჭეროლიქე (ლოკომოტივი თბ); **ნახევარმცველები:** ლაფო ბურდიული, ვიტალი დარასელია (ორივე — დინამო თბ), გიორგი ნიშარაძე (დანდი, შოტლანდია), გიორგი ჭინჭარაძე (ეფენდეო), გიორგი გახოკიძე (ტფილისი, ბოლანდია), ლევან ყორღალიძე (სკოტტ, რიგა, ლატვია), ლევან მალრაძე (ალეი, ლომასოლი, კიპროსი) გიგა ჯამარაული (მეტალურგი, დონეცკი, უკრაინა), მალხაზ ასათიანი (ლოკომოტივი, მოსკოვი, რუსეთი); **თავდასხმლეები:** შოთა არველაძე (რეინჯერსი, შოტლანდია), ალექსანდრე იაშვილი (ფრანბურგი, გერმანია), მიხეილ აშვეთია (ლოკომოტივი, მოსკოვი, რუსეთი), გიორგი ფეფრაული (მეტალურგი, დონეცკი, უკრაინა).

საქართველო – ალბანეთი

ახალგაზრდული ნაკრებები

რეზოს ლიკასი არ ეშინია

საქართველოს ახალგაზრდული ნაკრები ალბანელ თანატოლებთან ორრაუნდიანი მატჩისთვის მზადებას შეუდგა. რეზო არველაძის შეგირდები დღეს, ბელა კირკალიძის სასტუმროში „ბატეტაში" (სპურთიალის 52) დაბინავდებიან. ამიერიდან სეფ-ს ალნაშუალი სასტუმროს მეცხეურთან ურთიერთობა მეფმეფად ექნება. რაც შეეხება ნაკრებს, ჩვენი ოლიმპიელები 3 სექტემბერს ამხანაგურ, საკონტროლო მატჩს გამართავენ „ლოკომოტივთან", 5 სექტემბერს, მატჩამდე ერთი დღით ადრე, ბიელინის თეფრ სტეფანოს სახელობის სტადიონს დაამაშიკებენ. ალბანელებთან სასაკრავი 20 ფეხბურთელია გამოსახებული. **მეკარეები** — მამალაძე (სპარტაკი — ლაზეთა), ოვარდავა (თბილისი); **მცველები** — სალეკაძე (ოლიმპიელი), ორბელაძე (ლოკომოტივი), ციმაკურიძე (შპატარი 2, დონეცკი, უკრაინა), ბერიანიძე (მინსკი, ბელარუსი); **ნახევარმცველები** — კანდელაკი (დინამო თბ), გაბუნარდაშვილი (ტორპედო), მარეკალაძე (ციტ ჯორჯია), გ. ნუგზა ჭელიძე (თბილისი), სირაძე (ლოკომოტივი), ჭოკაშვილი (ლოკომოტივი), დეკანოსიძე (ციტ ჯორჯია), მანწყავა (ლოკომოტივი), გოგიბაშვილი (ლოკომოტივი), ინწკირაველი (ციტ ჯორჯია), ხოჭავა (თბილისი); **თავდასხმლეები** — ახალაია (დინამო თბ), მოდებაძე (მეტალურგი, ზაპორიჟეი, უკრაინა), ბობოხიძე (დინამო თბ).

რეგუნ არველაძის გამბარტებით, მეტოქეს, საკმაოდ ძლიერი გუნდია, თუმცა მასპინძლთა თავაკაცი ალბანელებს არ უფრთხილდა და საშინაო მატჩში გამარჯვებას ელგმავს.

ალბანელთა ნაკრები საქართველოს, სავარაუდოდ, 4 სექტემბერს ეწვევა. სტუმართა მთავარი მწვრთნელის ჰასან ლაკას გასარკვევებაში 21 ფეხბურთელია — ეროინ დინი, ალფონდ ოსმანი, ერეზ ავალო, ჰეზრი ნდრეკა, არიან შეტა, ადმირ ტელი, ელიონ ტტტეკი, იელი, ალმეკა, ალაედინ მაკა, სამანი სალიხი, ოერტ კოტა, ამარილეო ბელიმა, ანსი ავალო, ვიმინდ ყალანი, ეწყენ ალაკა, ბლედარ მბსაკუ. გიორგი მეკაკა, ერიონ ქსაფი, დენის ბობნიკაუ, ეროინ რიზვანილი, ერალდ ფეტალიანი.

„დინამო" „მერცხალს" ბუდე მოურღვია და გალიდერდა

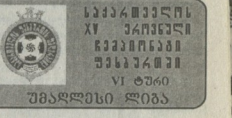

თბილისის „დინამო" წლეულს უმაღლესში გადმოსული გუნდების რბეგას განაგრძობს. საქართველოს ჩემპიონმა, ამჟერად, ოზურგეთის „ეერცხალი" დაიფინა ეროვნული სტადიონიდან. 8-1, ეს ის ანგარიშია, რიდელსაც იტყვიან, კომენტარი ზეფმეტიაა. თუმცა, ერთი რამ ნამდვილად აღინიშნის ღირსია. კერძოდ ის, რომ წლევანდელ საქართველოს ეროვნულ ჩემპიონატში ასეთი დიდი ანგარიში პირველად დაფიქსირდა. ბუნებრივია, „დინამომ" მატჩის დებიუტშივე ეერცგიულად შეუტია სტუმარს და უკვე პირველ ნახევარშივე შეხვედრას ყოველგვარი ინტერესი დაუკარგა. მაყურებელს ძირითადად გოლების ავტორთა ვინაობა უნდა დაედგინა და ზუნეს, თუ ამ ლოგიკით მივყვებით კონკურტული შეხვედრის გარჩევას, აღმოვაჩენთ, რომ თბილისელმა ლაფო ახალაიამ ჰეთ-თრიკის შესრულებით, წლევანდელ სეზონში უკვე რვა გატანილი ბურთი დაიგრივა და ბომბარდირთა დავაშიე საკმაოდ დაწინაურდა. მეორე ჰეთ-თრიკის ავტორი კი ლევან მელქაძე გახლავთ, თუმეც, ბომბარდირთა დავაში იგი თახაგუნდელს მიანც ჩამორჩება. დანარჩენი ორი გოლი კი დარასელიასა და ბობოხიძის ანგარიშზეა. სტუმართა მხრიდან ერთადერთი პრესტიჟის ბურთი ელადიერ გამეფავამ მიიიფალა საკუთარ ავტიანში. მოკლედ, „დინამომ" მძლავრად მოაკიდა საკმეს ხელი და საკმეს ისეთი პირი უჩანს, რომ დანარჩენ მეტოქეებზეც გაიღაჯრებენ.

ეეროპული სარბიელიდან ფრანგული „ლიონის" მიერ გამოგდებულმა ქუთაისის „ტორპედომ" ძირითადი გოლკეეპრის, გიორგი ლომაიას გარეშე დარჩენილი თბილისის „ლოკომოტივი" მიიღო და ლიდერობისკენ მიმავალი გზიდან გადაახვევინა. ქუთაისელთა მხრიდან ახალაციას, კვეტრანძისა და ჩხეტიანის სამ გოლთან, თბილისელი კობახიძის მიერ ერთი ზუსტი დარტყმა, მარილაკ მოკრძალებულად გამოიყურება.

უშფოვათო ბრძოლა გაიმართა ფოთში, სადაც ადგილობრივმა „ალიენამ" თბილისური „ციტ-ჯორჯია" მიიღო და როგორც თავში მოგახსენეთ, საკმაოდ მძიმე ბრძოლაში სამი ქულაც დაიმო. სტუმრები უფრო მობილიზებული და დისციპლინირებულნი ჩანდნენ, ამიტომაც იყო, რომ მათი თითოეული იერიში დიდი არეულობის შემტანი იყო მასპინძელთა უკანა ხაზში. ერთი სიტყვით, ფოთელთა მონდომებამ შედეგი ვერ გამოიღო და თბილისელი გოცერიძე, მარცვალაძის წყვილმა გოლმა „ციტ-ჯორჯიას" დამსახურებული სამი ქულა შესძინა.

როგორც ჩანს, ნელ-ნელა, მაგრამ დამაჯერებლად გამოფის „ერეზისიანს" ბაიფის „დინამო". ზეგისპირელებმა უკვე ზედიზედ მეორე მატჩში მიიღნენ გამარჯვებას და ბუნებრივია, სატურნირო ცხრილის ფსკერსაც თავი დაადწიეს. აჭეკიდან, ბათუმელთა წინაშე „თბილისს" მოუწია ფარ-ხმალის დაყრა მასპინძელ დარჩინის მიერ ბეკნატანის ნაშნეფოდან გატანილი გოლი, მარილაკია ერთადერთი, მაგრამ მასპინძელთათვის ძალზედ მნიშვნელოვანი აღმოჩნდა.

ბოლოს, უმაღლესი ჯგუფის ორ დებიუტანტზეც ვიქნეთ. „სპარტაკ-ზიკას" აკამდე მიმფინარე ჩემპიონატში არა მარტო გამარჯვება, არამედ ბურთიც კი არ ჰქონდა მეტოქის კარში გატანილი. და მოხდა ისე, რომ მასპინძლებმა ამ ფსიამოენნო მოკლენას სწორედ, მთისაკენ ლიგის დებიუტანთან დაუსვეს წერტილი. მიუხედავად იმისა, რომ მეტეთელმა ჩიღვინაძემ პირველ ნახევარში გახსნა ანგარიში, მასპინძლებმა ტაიმის დასრულებამდე მოახერხეს წონასწორობის აღდგენა, ხოლო მეორე ნახევარში კვერნჩხილაძემ გამარჯვების გოლი შეადგინ.

ტური გუშინ გორში გამართული მატჩით დასრულდა. „ლილამ" ეფრანა მოელილ „სიონს" შანსი არ დაუტოვა, დაამარცხა პირველად სეზონში და ცხრილის პირველი სადებერიოდან მესამეზე ჩამოაქციონა. თავად კი სატურნირო ვიოარება მკვეთრად გამოაკეთა და გუშინდელ სტუმრებს ცალში ჩაუდგა.

ზაზიკ ქართველიშვილი

VI ტურის სტატისტიკა

31 აგვისტო. ფოთი. სტადიონი „ფაზისი". 1000 მაყურებელი.

კოდსხეთი 1913 – ციტჯორჯია 0-2

კოლხეთი: ბათიაშვილი, გოგრეხია, ქეტიძე, შ. ლონდარი, მინდაძე, სეანაძე (ღაღანიძე 46), გოგეფალე (თაყაიშვილი 62), ტუღეში, აკობა, მალანია, დ. გოფერიძეშვილი (ვ. გაგუა 46).

ციტ ჯორჯია: ბერეანი, ვ. გოჩაშვილი (ლ. მერებაშვილი 83), თ. ციბაიშვილი, ინწკირაველი, იმედაშვილი, დიღმელაშვილი, ლ. ნოზაძე, ფ. ფოლიძე, ფეფანოსიძე (დათუნაიშვილი 67), გოცერიძე, მარეკალაძე (სახოკია 76).

გოლები: 0-1 გოცერიძე (35), 0-2 მარეკალაძე (54);

გაფფრთხილეს; ფ. ფოლიძე (18), ქეტიძე (22), ლ. მერებაშვილი (89).

მსაჯი: ბ. მალალეფრაძე (თბილისი).

31 აგვისტო. თბილისი. სტადიონი „ლოკომოტივი". 500 მაყურებელი.

სპარტაკი-ლაზიკა – ვეცხეთა 2-1

სპ – ლაზ: მამალაძე, წერეწუმია, ეკანია, ებრალიძე, გიუნშიძე, ინნანიშვილი (ჩიკვილაძე 74), კ. ალადაშვილი, ბოლქვაძე, გრ. დოლიძე (კვერნჩხილაძე 25), ტატანაშვილი (გ. თოდუა 80), კოტრიკაძე.

მცხეთა; ცინაძე, ამბიძე (ბგელაძე 59), ბ. ქუბაძე, ჯაფარიძე, რაქვიაშვილი, ლ. ქუბაძე (ბეღიანი 75), ჩაჩუა (ბუმუქია 59), თირკია, ბ. ნოსაძე, ლ. ჩხაიძე, ჩიღვინაძე.

გოლები: 0-1 ჩიღვინაძე (22), 1-1 ალადაშვილი (42), 2-1 კვერნჩხილაძე (52).

გაფფრთხილეს: ჩხაიძე (33), კვერნჩხილაძე (55), ბ. ქუბაძე (64), ებრალიძე (65),

მსაჯი: გ. ასკაროღლი (ქარელი).

31 აგვისტო. თბილისი. ეროვნული სტადიონი. 500 მაყურებელი.

ჩიღნამო (თბ) – მერცხალი 8-1

დინამო: ვეარამაძე, კანლოსი (ეკონია 69), წერეთელი, შაშიაშვილი, ამისულაშვილი (სახვაძე 56), კვირკელია, გოგიბერაშვილი, ბუჩდფელი, ახალაია, დარასელია, ბელქაძე (ბობოიოე 65).

მერცხალი: გ. გოგეხა, კობაური, ეკონია, ჯაღოიშვილი (სიმპაშვილი 46), გ. ილურიძე, გ. წოდნიკაძე (ბარათია

იხ. 33-4 33

გაანცხადება

საქართველოს ფეტსალის (დარბაზის ფეხბურთის) ასოციაცია აცნობებს ყველა დაინტერესებულ პირს, ვისაც სურვილი აქვს მონაწილეობა მიიღოს საქართველოს ეროვნულ ჩემპიონატში ფეტსალში, მოგეგმარეთ ასოციაციის ოფისში (ᲗᲑ. იაშვილის 5) აწ. 11 სექტემბრამდე.

5 სექტემბერს 12 საათზე სფფ-ში გაიმართება ფეტსალის ასოციაციის ხელმძღვანელთა პრესკონფერენცია.

საქართველოს ფუტსალის ასოციაციაა.

რუსეთში წავიდა

როგორც იმბა, შეფვა საქართველოს ეროვნული ნაკრების გოლკეპერის, გიორგი ლომაიას ტრანსფერი. საკმაო ლოდინის შემდეგ გამოჩნდა ლეგენ, რომელმაც ქართველ მეკარესთან თანამშრომლობის სურვილი გამოთქვა. გიორგი მოსკოვის „სპარტაკს" ოთხწლიანი კონტრაქტით დაუკავშირდა. „სპარტაკი" წლეულ სერიოზულ კრიზისს განიცდის, თითქმის, ყველა გამოსცადეს, მაგრამ მათმა მზადყოფნამ ლიგის მესვეურები ვერ დააკმაყოფილა, რითაც თბილისის „ლოკომოტივის" ყოფილ მეკარეს რუსეთის სტადიონებზე თავისი ოსტატობის დამტკიცების შანსი მიეცა.

მილოცვა

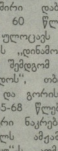

საქართველოს ფეხბურთის ფედერაცია, ვეტერან ფეხბურთელთა კიბეში და ფეხბურთის მუშაკთა პროფკავშირი დაბადებიდან 60 წლისთავს ულოცავს 60-იანი წლების თბილისის „დინამოს"-ᲗᲔ ვეტერან ფეხბურთელს, შემდგომ წლებში ᲗᲑᲘᲡᲘᲡ „ტორპედოს", თბილისის „ლოკომოტივისა" და გორის „დილას" მთავარმწვრთნელი ᲐᲛᲘᲜᲐᲗᲐ ᲠᲣᲡᲘᲐᲜᲘᲡ ᲨᲕᲘᲚᲘᲡ ᲓᲐᲑᲐᲓᲔᲑᲘᲡᲗᲐᲜ. ᲨᲔᲓᲒᲝᲛᲘᲗ 1965-68 ᲬᲚᲔᲑᲘᲗ ᲡᲙᲐ ᲜᲐᲙᲠᲔᲑᲘᲡ ᲔᲠᲝᲕᲜᲣᲚᲘ ᲜᲐᲙᲠᲔᲑᲘᲡ ᲬᲔᲠᲘᲡ, ᲪᲮᲝᲚᲔᲑᲘᲡ ᲛᲬᲠᲗᲜᲔᲚᲘᲡ ᲐᲛᲐᲓᲝᲛ, ᲡᲐᲣᲙᲔᲗᲝᲠᲘᲡ ᲤᲔᲮᲑᲣᲠᲗᲘᲡ ᲤᲔᲓᲔᲠᲐᲪᲘᲘᲡ ᲓᲘᲠᲔᲥᲢᲝᲠᲘ ᲔᲚᲔᲖᲐᲠ ᲑᲣᲪᲘᲐᲨᲕᲘᲚᲘ.

არბიტრთა ვინაობა დაზუსტდა

6 სექტემბრის, საქართველოსა - ალბანეთის ეროვნულ ნაკრებთა მატჩს დანიელი მსაჯები გაეყოფიან — ნიკოლი ეოლკარენი, ბო ბლანკოლმ პედერსენი, ბო ანიელდგაარდი და კნუდ სტადგაარდი.

საქართველოში რასიზმი არ ყოფილა და არც არასოდეს გამოვლინდება!

თუ სურვილი გაქვთ...

პირველი მგზავრიდან

გაიელიან კიდევ საადაპტაციო პერიოდს, რათა ყოველნაირად მომზადებული შეხვდნენ კონკურსის მუშაობას.

გასათვალისწინებელია, რომ არგენტინაა საქართველოს 8 საათით ჩამორჩენილი.

კონკურსის დამთავრების შემდეგ, დელეგატები იხილავენ არგენტინისა და ბოლივიის ნაკრები გუნდების თამაშს, ალბეთვე, აღსანშნავია, რომ კონკურსის პროგრამაში ჩართულია არგენტინელი გიორგობის სადღესასწაულო წარმოდგენები, ეროვნული სამზარეულოს კლუბი, არგენტინელი ღვინისების დეგუსტაცია, ტანგოს კონცერტი, ერთდღიანი ექსკურსია დასვენებით ბუენოს აირესის პროვინცია ტიგრეში, ბანკეტი არგენტინელ ესნობილ ფეხბურთელებთან და მწვრთნელებთან ერთად და სხვ.

დელეგატებს მომსახურებას გაუწევს რუსულენოვანი გიდი-თარჯიმანი.

დელეგატები განთავსდებიან ოთხვარსკვლავიან სასტუმროში ბუენოს აირესის ცენტრალურ ნაწილში, უზრუნველყოფილი იქნებიან უმაღლესი კატეგორიის რესტორნებში კვებით, სატრანსპორტო მომსახურებით და სხვ.

საქართველოსა და პოსტსაბჭოთა ქვეყნების მწვრთნელთა შეკრება დაგეგმილია 2 ნოემბერს, ქალაქ მოსკოვში, სასტუმრო „როსიაში", ხოლო გაფრენა მოსკოვიდან ბუენოს აირესში, 3 ნოემბერს.

კონკურსის დღეები ბუენოს აირესში მომსახურების პროგრამით, სულ 15 დღიანია და მთლიანი მომსახურების ხარჯები ავიაბილეთებით, თბილისი-მოსკოვი-ბუენოს აირესი-მოსკოვი-თბილისი, ერთ დელეგატზე შეადგენს 3660 აშშ დოლარს.

საფეხბურთო კლუბებისა და სკოლების გარდა, სასურველია განსაკუთრებული აუდიტორია გამოიჩინონ საქმიანი წრეების წარმომადგენლებმა, რათა თავიანთი წელილი შეტანონ ამ მნიშვნელოვან ღონისძიებაზე მწვრთნელთა დასაფინანსებლად.

საამგიეროდ, ფონდი საქმიანი წრეების წარმომადგენლებს სთავაზობს მოგზაურობას მწვრთნელებთან ერთად, მათთვის შესაბამისი პროგრამებისა და შეხვედრების მოწყობას, არგენტინის ანალოგიურ საქმიანი წრეების წარმომადგენლებთან, რისთვისაც ფონდს დროულად უნდა მიაწოდონ საქმიანი პროექტები.

შეიძლებელია, რომ საქართველოში, ფეხბურთის ქომაგების ქცევაში, არ მოიძებნებოდეს ღვინისნერი ბიზნესმენები, რომლებიც არ ოცნებობდნენ ეროვნული ფეხბურთის განვითარებასა და რომლებსაც, თუნდაც, არ აკავშირებდეთ მეგობრული ურთიერთობები ფეხბურთის წრეებთან.

მაგალითისთვის, თითო საქმიანი წრის წარმომადგენელმა ერთი მწვრთნელისა და თავისი ხარჯები რომ გაიღოს, ასეთი ურთიერთთანამშრომლობით შესაძლებელი გახდება დიდ საქმეს ჩაეყოს საფუძველი.

არგენტინაში, დიდ პატივს ცემენ საქმიანი წრეების წარმომადგენლებს, რომლებიც ფეხბურთის წრეებთან აქტიურ თანამშრომლობას ეწევიან.

არგენტინელებს ფეხბურთი ხომ რელიგიის დონეზე ჰყავთ აყვანილი.

მაშ ასე, მიბაძეთ არგენტინელებს, დაეხმარეთ ერთმანეთს და, ფონდი კი თქვენ მოგვმსახურებათ.

არგენტინაში მიწვეულთათვის, მწვრთნელებმა და საქმიანი წრის წარმომადგენლებმა საპასპორტო მონაცემები უნდა წარმოოდგინონ ფონდს არა უგვიანეს აწ 10-15 სექტემბრამდე.

ფონდის მისამართია: თბილისი, ლერმონტოვის ქ.8.
ტელეფონი: 8-99-23-55-20; 98-32-24; 99-56-14.
ფაქსი: 93-11-44. 92-13-83.

ნიკო პატარაძელიშვილი,
კულტურის, სპორტის, ტურიზმისა და საქმიანი ურთიერთობების საერთაშორისო ფონდის თავმჯდომარე.

VI ტურის სტატისტიკა

მესამე მგზარდიდან

46). მკავანაძე, ჭინჭარაული, მებონია, გაბედავა, ჭ. კალანდაძე.

გოლები: 1-0 მელქაძე (6), 2-0 დარსელია (12), 3-0 მელქაძე (15), 4-0 ახალია (21), 5-0 მელქაძე (28), 5-1 გაბედავა (31), 6-1 ახალია (45), 7-1 ბობოხიდე (66), 8-1 ახალია (85).

მსაჯი: ა. ზალამბერიძე (ქუთაისი).

31 აგვისტო. ქუთაისი. სტადიონი „ტორპედო" 2000 მაყურებელი.

ტორპედო — ლოკომოტივი 3-1

ტორპედო: სტურუა, ხვადაგანი, გამეზარდაშვილი, მახვილაძე, ს. თოდუა., ბ. ბაბენაშვილი, ბ. ყიფიანი, ვეტენანგ (ლაღაძე 77), ახალაცი (მუშუდიანი 87), ნერგაძე, ავარნაგ (ჩხეტიანი 73).

ლოკომოტივი: გრიშაშვილი, ორბელაძე, ეაშაკიძე (სალუქვაძე 30), თ. ბურნაგე, ქმოკელიძე, სიკენავა, ჯოკაშვილი, ბ. მიქაძე, სირაგ. მანწყავა (ვ. კობაზიძე) 46), ტ. ონნინი (ფოგინაშვილი 71).

გოლები: 1-0 ახალაცი (36), 2-0 ვეტენანგ (66), 2-1 კობაზიძე (68).

გაფაფრთხილება: ბურნაგე (44), გოგინაშვილი (75), მახვილაძე (82).

მსაჯი: ა. შილაკაძე (თბილისი).

31 აგვისტო. ბათუმი. ცენტრალური სტადიონი. 3000 მაყურებელი

ჩინამო (ბთ) — თბილისი 1-0

დინამო: ჭეარხანა, მახარაძე, გუშარაშვილი, დუმბაძე, კობიძე, ფირცხალაშვილი, მანჩხაკა, ბ. ოიფორაძე, ი. შენგელია (ცანავა 71), რობინაკ (დარჩიძე 46), კაკალაძე (ფეტრეტეანიძე 85).

თბილისი: ივარდავა, გ. ნუფ -ქელიძე (ბ. გოგუა 85), მიქიაშვილი, დათვაკაძე, მემარნიშვილი, დავითაშვილი, ხოჭავა (იმედაძე 78), გ. კვარაცხელია, სიდამონიძე, მესხი (ზ. ჯიქია 89) მაკუნაძე.

გოლი: 1-0 დარჩიძე (50 პ).

გაფაფრთხილება: ქვლიძე (38), კობიძე (85), მაკუნაძე (88)

მსაჯი: კ. მესხი (ზუგდიდი).

1 სექტემბერი. გორი. ჩიხურა — სიონი 2-0

ბუმბარდიერები

ახალაია (დინამო თბ) — 8
გიორგიძე (ვიტორია) — 5.

	თ	მ	ფ	წ	ბ	ქ
დინამო (თბ)	6	4	1	1	19-3	13
ვიტ ჯორჯია	6	4	1	1	13-4	13
სიონი	6	3	2	1	9-5	11
დილა	6	3	1	2	9-5	10
კოლხეთი1913	6	3	1	2	6-4	10
ტორპედო	6	3	1	2	6-5	10
თბილისი	6	2	1	3	9-8	7
ლოკომოტივი	6	2	1	3	8-9	7
მცხეთა	6	2	1	3	7-16	7
დინამო (ბთ	6	2	0	4	4-9	6
მერცხალი	6	1	1	4	6-17	4
სპარტაკი	6	1	1	4	2-14	4

„ამერი" სრულიად ნაყოფი

ფეხბურთის კლუბი „ამერი" 2002 წლის 3 აპრილს დაარსდა. ეროვნული ჩემპიონატის პირველი ლიგის ბინადარი, რომელიც ტურნირში „ქობულეთთან" მატჩით ჩაება, ბაკშოა საფეხბურთო კლუბის „ბარდის" ბაზაზეა შექმნილი. ასეთია, ჯერ უტატეი, მაგრამ ამბიციური კლუბის მოკლე ისტორია. „ამერის" მესვეურებმა გუშინწინ, ეროვნული სტადიონის საპრესკონფერენციო დარბაზში ეუფნესლისტებს კლუბის მწვრთნელები და ფეხბურთელები წარადგინეს. ილაპარაკეს დღევანდელობაზე და მომავლის პერსპექტივებზე. სიინტერესოა და აღსანიშნავია, რომ კლუბს ძირითადად გაუძღვებიან გაზეთ „სარბიელის" ყოფილნათანამშრომლები, ხოლო, კლუბში ვამაკედლი, დიდ ფეხბურთში გამოჩენმეცალი ფეხბურთელების, გიორგი ჩიხრაძის, გიორგი კილასონიას, მამეკა რუსიას, დიმიტრი ვერეშჩეკისა და გიორგი დავითნიძის გვერდით ბურთს გააგორებენ სულ ცმაწელი, 15-16 წლის ბიჭები. კლუბის პრეზიდენტია გაზეთ „სარბიელის" მთავარი რედაქტორი — ზურაბ ფოცხვერია, ვიცე-პრეზიდენტები — ლევან აბესაძე და ლევან ფოცხვერია, ვეფერალური დირექტორი — ეზეკიელ ოწყორაველი, მენეჯერი — ვახტანგ ბზიკაძე, საფრთხობრივი ურთიერთობათა მენეჯერი — ნოდარ ახალაცაი (უმფოროსი), , ადმინისტრატორი — მამეკა ვეარტალიანი, მთავარი მწვრთნელი — გიორგ დარსაია, მწვრთნელი — თამაზ კოსტიკი, პრეს-ატაშე — გიორგი დარსაია. **ზურაბ ფოცხვერია:** - „კლუბის ჩამოყალიბების იდეა ადრეე არსებობდა და როდესაც შესაფერისი გარემო შეიქმნა, კლუბის დაარსებისთვის შესაბამისი სამუშაობებიც ჩავატარეთ. ეს იყო 2001 წელს, ერთ წელიწადში კი, კონკრეტულად, შარშან აპრილში კლუბი რეგისტრაციაში გატარდა". **გაითუ დარსაძე:** „ისეთი ფეხბურთელებისა, ვინც, თითქმის, დასარულა კარიერა ან სათამაშო პრაქტიკა აკლდათ, და ცმაწელი ფეხბურთელებს ერთ კლუბში თავმოყრა და მნიშვნელოვან ტურნირებში თამაში, ერთგვარად, სარისკოა, მაგრამ, ეს სინთეზი, უდავოა, მომავალზეა გათვლილი. ახალგაზრდების გვერდით ჩამოყალიბებული პირიველებები, ფეხბურთის მცოდნე ხალხია და ეს ყველაფერი მომავალზე ფიქრის საშუალებას გვაძლევს".

„ამერი", „ნორჩი დინამოელის" ბაზაზე იკარჯნშეს, პირველი ლიგის მატჩებს კი ეროვნულ სტადიონზე გამართავს. პრეზენტაციაზე, კლუბის ხელმძღვანელებმა დამსწრეთ „ამერის" ემბლემით დამშვენებული ატრიბუტიკა და მაღალ პოლიგრაფიულ დონეზე შესრულებული კლუბის ბუკლეტი უსასოვრეს, მასში, დაწერილებითაა აღწერილი გენდის დაარსების ისტორია, მოთხრობილია ფეხბურთელებისა და მწვრთნელების სპორტულ კარიერაზე, მოცულ, გემოვნებით გაფორმებული, დასურათებული წიგნი სათნტერესო საკითხავია და ბევრ მნიშვნელოვან ინფორმაციას შეიცავს.

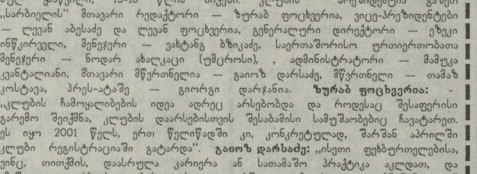

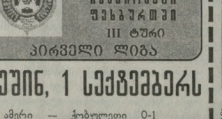

გუშინ, 1 სექტემბერს

ამერი — ქობულეთი 0-1
ჩიხურა — ცხინვალი 1-2
გორდა — იფერია 5-2
ოლიმპი — ვიტ-ჯორჯია 1-0
მილანი — ლეკი 2-0

დღეს, 2 სექტემბერს
თბ) — ლოკომოტივი (სამტრედია)
მეტალურგი — გურია
სამგზარეული — დინამო-2 (თბ).

ქართველი მსაჯები ევროპაში

ფიფას არბიტრი მერაბ მალაღლურაძე და ასისტენტი ლაშა სილაგაკა სან მარინოში 19 წლამდელთა ნაკრები გუნდების ევროპის ჩემპიონატის შესარჩევ ტურნირზე იმსჯელენ. ტურნირში სან მარინოს, ბულგარეთის, ირლანდიის და ლიტვის ჭაბუკთა ნაკრებები იასპარეზებენ. ანალოგიური ტურნირი ოქტომბერში პოლონეთში გაიმართება. პოლონელებმა, კეიპროსელებმა, ლატვიელებისა და ნორვეგიელების მატჩებს ფიფას არბიტრი ლევან ფანიაშვილი და ასისტენტი ზაზა მენთეშაშვილი გაუძღვებიან.

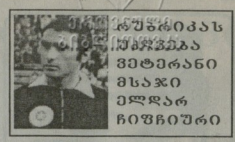

ეროვნული ნაკრების ვეტერანი მსაჯი ედგარ ჩიფუჩიური

საქართველოს ფეხბურთის მსაჯთა კოლეგიის 80 წლისთავისათვის

თბილისელ კოლეგებთან ერთად

ა. მილენანგო (ხოხუმი)

თბილისის მსაჯთა კოლეგიის წარმომადგენლების აღიარებამ საკავშირო სარბიელზე, საქართველოს სხვა ქალაქებში მსაჯობისადმი უფრო მეტი დაინტერესება გამოიწვია. თუ 1960 წლამდე საქართველოს პირველობის მომსახურება ფეხბურთში ძირითადად თბილისელი არბიტრების მეშვეობით ხორციელდებოდა, სამოციან წლებში რესპუბლიკის ყოფილ თუ პატარა ქალაქებიდან ფეხბურთის მინდვრებზე გამოჩნდა შავალათიანი მსაჯლების მოელი არმია. მსაჯების მოზიდვამ, მსაჯთა კოლეგიებში გაამლიერა და მოკეთე ხანში სახელი გაუთქვა არა მარტო რესპუბლიკის, არამედ საკავშირო მასშტაბით აჭარის, აფაზეთის, ქუთაისის, რუსთავის მსაჯთა კოლეგიებს, რომლებიც ტოლს არ უფუძნენენ თბილისელ კოლეგებს. ზემოჩამოთვლილ მსაჯთა კორპუსების ჩამოყალიბება-სრულყოფის სა-

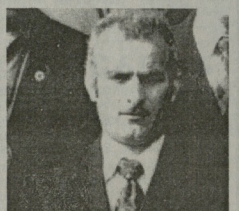

ი. ჟუსიდი (ბთ)

ქმეში იმხანად დიდი წელილი შეიტანეს პირველმა რესპუბლიკური კატეგორიის მსაჯებმა, აჭარაში ვ. ალლიანმა და ი. ჟუსიდიმ, აფაზეთში მ. ოფრეკიამ და მ. შპაკოსკიმ, ქუთაისში კ. ხერეკიძემ და დ. ჩიჩაძემ, რუსთავში მ. ნადიროვმა, გორში ბ. ბაჩიაშვილმა, ტყიბულში თ. ერგეშლიძემ, ფოთში ა. ყეერნაძემ, ხაშურში ლ. ჯოხაძემ და სხვა.

60-70-იან წლებში აჭარის ფეხბურთის მსაჯთა კოლეგიიდან რესპუბლიკის და საკავშირო პირველობების მატჩებს ემსახურებოდნენ რესპუბლიკური კატეგორიის მსაჯები: ი. ჯუსიდი, ო. მურუანიძე, ლ. ვერულიძე, ი. რუსეშვილი, რ. ლაზარაშვილი, კ. ჩიბურდანიძე, ი. შავიშვილი და გ. ბაშოკეი. საფეხბურთო ასპარეზზე გასაყოფრებელი წარმატება ხვდა იმ წლებში აფაზეთის მსაჯთა კოლეგიას. მის რიგებში გამოჩნდნენ ისეთი მსაჯები, რომლებმაც აღიარება ჰპოვეს, როგორც რესპუბლიკის და საკავშირო, ისე საერთაშორისო მასშტაბით. საკმარისია დავსახელოთ საერთაშორისო კატეგორიის რეფერი ანატოლი მილენანგო და საკავშირო კატეგორიის მსაჯი გერან გაბისკირია. რესპუბლიკური კატეგორიის ესნობილი მსაჯები: ა. დურსენინი, ს. ხინკავა, მ. ძიაპშიპა, გ. ხუტაბა, ნ. ცანავა, ზ. კოლეუშვილი.

მოკლე პერიოდში კვალიფიციური მსაჯების სიმრავლე აღინიშნა ჩვენი რესპუბლიკის საფეხბურთო ქალაქ ქუთაისში, სადაც დ. ჩიჩაძის, კ. ხერეკიძის, გ. ყველაშვილის და ზ. თოდაძის კვალს ადევნებენ რესპუბლიკური კატეგორიის, კარგად მომზადებული ახალი თაობის წარმომადგენლები: გ. ბზიკაძე, ბ. ილინი, გ. ლოსაბერიძე, ი. აბეთიძე, ა. ადრიდონიძე, ტ. ნინშინინიძე და სხვები. მათ შორის ზურაბ თოდაძემ პირველმა მიიღო საკავშირო კატეგორიის მსაჯის მაღალი წოდება, რომელიც საკავშირო გათამაშების პირველ ლიგაში წლების განმავლობაში, მთავარი მსაჯის რანგში სჭიდა მატჩებს. ასევე, მიხეილ (მიშა) ნადიროვის თაოსნობით დიდი დამსახურება აქვს, მეტალურგოთა ქალაქ რუსთავის მსაჯთა კორპუსს. მის რიგებს აერთიანებენენ რესპუბლიკური კატეგორიის მსაჯები: ი. ბურჯულაძე, გ. მეფეთდგი, მ. თოროზაშვილი, ვ. ლარანი, გ. შავგულიძე.

აღინიშნეს პერიოდში საკმაოდ აქტიურ მუშაობას ეწევიდნენ ტბილელი მსაჯები — საკავშირო კატეგორიის მსაჯი თენგიზ ერგეშლიძე და ჯემალ ჯიშიაშვილი, კ. გორის მსაჯთა კოლეგია გ. ხაჩიანს, გ. გიგოლაშვილს და გ. მგალობლიშვილს შემადგენლობით. საკავშირეოს მსაჯთა კოლეგიის მუშაობას ამაგი დასდეს ქ. ხაშურიდან ლ. ჯოხაძემ და ა. პაიკაძემ, ფოთიდან ა. კვარნაძემ, ა. იზრაელაშვილმა, ნ. ფურჭვაკამ, გ. გიგაბიძემ. მახარაძიდან ვ. ჩინოიანმა, ზუგდიდიდან გ. სართანიამ და გ. სიკინავამ, ცხაკაიადან ნ. ჩიკობავამ და ი. შერტიანამ, თელავიდან ზ. ფეიქრიშვილმა და სხვებმა.

დღეს საქართველოს სხვადასხვა ქალაქებში წინამორბედების ტრადიციებს ახალგაზრდა თაობა ღირსეულად აგრძელებს. გამოჩნდა ახალი გვარები და სახელები, რომლებიც თამამად და დაუბრკოლებლად იკვლევენ ბაზას საერთაშორისო საფეხბურთო სარბიელზე...

„დინამო" (მინსკი) - „ლოკომოტივი" (მოსკოვი). მსაჯები: მარცხნიდან - მ. ნადიროვი (რუსთავი), კ. ყრუაშვილი (თბილისი) და ზ. თოდაძე (ქუთაისი)

საზღვარგარეთის ფეხბურთის ამბები

დავიდ ბექჰემმა ესპანეთის ჩემპიონატი „გახსნა“

გასულ უმემეხზე ევროპის კიდევ ორი წამყვანი საფეხბურთო ქვეყნის ეროვნული ჩემპიონატები დაიწყო: **ესპანეთის პრემიერა-დივეზიონის** სეზონი, რომ ტენერიფეზე, დეკედ ბეკჰემმა „გახსნა“, რომელმეკ „ბეტისთან“ მატჩში მადონიას „რეალი“ დაიჭიანურა. სწრაფი გოლის შემდეგ მოელოდნენ, რომ მადონიელები ბეტიდანენენ მეტოქის კარის რამდენჯერმე დალაშქრას, მაგრამ... „ბეტისმა“ ღირსეული წინააღმდეგობა გაუწია ჩემპიონთს, ის კი არა, 33-ე წუთზე ხუანგორის გოლით ანგარიში გათანაბრდა. „რეალმა“ მხოლოდ 61-ე წუთზე შეძლო გამარჯვების ბოლო გატანა — თავი რონალდო

„ოცნების გუნდმა“ არგენტინელებთან რევანში აიღო

2004 წლის ოლიმპიური თამაშების საკვალიფიკაციო ეტაპებზე სებერძნენთის საგზური მოიპოვეს ამერიკელმა, არგენტინელმა და პუერტორიკოელმა კალათბურთელებმა. საკვალიფიკაციო ტურნირის ფინალში აშშ-ს „ოცნების გუნდი“ და არგენტინის ნაკრები გავიდა. შეგახსენებთ, რომ შარშან, ინდიანაპოლისში გამართულ მსოფლიო ჩემპიონატზე არგენტინელებმა სენსაციური მარცხი აგებეს ამერიკელ პროფესიონალებს. წლეულს კი აშშ-ს ნაკრებმა რევანში აიღო, – ფინალში დაამარცხა მეტოქე – 106:73. მატჩის ბედი მეორე მეოთხედში გადაწყდა, როცა ანგარაში 53:19 იყო ამერიკელთა სასარგებლოდ. პუერტო-რიკოს ნაკრებმა კანადის გუნდს მოუგო მესამე ადგილისათვის გამართული მატჩი – 79:66.

საჭადრაკო სამყაროს გაერთიანება გაფიქრდა

რუსულან პონომარევმა (სურათზე) თავისი ულტიმატუმების „წყალობით“ ჩაშალა მატჩი გარი კასპაროვთან. შეგახსენებთ, რომ ეს იყო საჭადრაკო სამყაროს გაერთიანების პირველი და უმნიშვნელოვანესი ეტაპი. მარშან, ეარწმუნა საჭადრაკო კონგრესზე მიღებული გადაწყვეტილების თანახმად, კასპაროვ-პონომარევის შეჯიბრება გამარჯვებული უნდა შეჯიბრდეს კრამნიკსა და ლეკოს წყალობით გამარჯვებულად. და სწორედ ფინალურ მატჩს უნდა გამოვლინა ერთიანი საჭადრაკო მსოფლიოს ჩემპიონი.

როგორც ჩანს, ფიფდს ეს გეგმა ჩაიშალა და ამაში დამნაშავე პონომარევია. ფიფდს პრეზიდენტმა კირსან ილიუმჟინოვმა დაასახელა ფარაონული მბრძანდან წამოფენილი პრეტენზიები. ფინანსური კომპენსაციის ფარდა:

„პონომარევმა თავდაპირველად მოითხოვა დოსიბნე-კონტროლის გაფლა არა მოსკოვში (სადაც არის საერთაშორისო ოლიმპიური კომიტეტის ლიცენზირებული დოსიბნე-ლაბორატორია), არამედ სტამბულში. ამაზე თანხმობა მივეცით, — სტამბული და იალტა ხომ ახლოსაა მოსკოვთან შეფარებით... ამის შემდეგ უკრაინელმა დიდოსტატმა მოითხოვა, რომ მატჩს ერთ-ერთ მსაჯს ერეოდეს ენა უნდა სეკონდოდა. ამაზეც წავედით... შემდეგ მისი მბრძანდა კიდევ ერთი „სურვილი“ მივიღეთ: ითხოვდა ტაი-პრეკეფის წინ დასვენების დღეებს... ყოველივე ეს უკვე მტრისმეტი იყო. ფიფდს აქვს უფლება, მისი მოთხოვნების შეფასულებლობის შემთხვევაში მატჩის მონაწილე შეეცალოს, ანდა, მატჩი სულაც ალარ ჩაატაროს. ჩვენ საჭყარ გავეფრძალეთ მატჩის კონტრაქტზე ხელმოწერის ვადა პონომარევს, მან კი ეს არ ისურვა და იძულებულნი გავეხადა მატჩი გაგვეუქმებინა“.

არც ის დაგვიფუდეთო, რომ პონომარევი მანამდე ითხოვდა კომპენსაციას 100 ათასი დოლარის ოდენობით, რაზეც ალბ ეკიდ ეზერეთი ჩვენი გაზეთის წინა ნომრიში.

ასეა თუ ისე, კასპაროვ-პონომარევის მატჩი, რომელიც 18 სექტემბერს იალტაში უნდა დაწყებულიყო, შეიძლება ალარ შედგეს.

მიმდინარე წლის 30 ნოემბერს გაიმართება მსოფლიო ჩემპიონატი ნოკაუტ-სისტემით, რომელშიც 100-მდე მოჭადრაკე იასპარეზებს (მათ შორის პონომარევიც და კასპაროვიც) და სწორედ ამ ტურნირში გამოვლინდება მსოფლიოს ახალი ჩემპიონი.

ილიუმჟინოვმა ისიც თქვა, რომ თუკი გარი კასპაროვი არ მოისურვებს ასპარეზობას მსოფლიო ჩემპიონატზე, გაისად ფიფდ მას მსოფლიო ჩემპიონმს შეეხვედრება, რითაც ეს ორგანიზაცია განაგრძობს სელას მსოფლიო საჭადრაკო სამყაროს გაერთიანებისაკენ.

რაც შეეხება მატჩს კრამნიკსა და ლეკოს შორის, ის სავარაუდოდ ბუენოს-აირესში ჩატარდება.

ფიფდს გადაწყვეტილას კასპაროვმა არ გაუქცია. არც პონომარევს ეთქვამს რაიმე, თუმცა ამ ფაქსანესეულ წარმომადგენელმა სილვიო დანილო