Пятница, 12 ноября 1882 г. № 300—ГОДЪ ТРИДЦАТЬ СЕДЬМОЙ—№ 300 Пятница, 12 ноября 1882 г.

КАВКАЗЪ

ГАЗЕТА ПОЛИТИЧЕСКАЯ И ЛИТЕРАТУРНАЯ

ЕЖЕДНЕВНОЕ ИЗДАНІЕ

ОТЪ РЕДАКЦІИ.

Редакція открыта ежедневно отъ 1 до 2-хъ часовъ по-полудни.

Статьи, доставляемыя для помѣщенія въ текстъ газеты, должны быть за подписью и съ адресомъ автора.

Статьи, доставляемыя безъ условій считаются безплатными и поступаютъ въ полное распоряженіе редакціи.

Редакція возвращаетъ статьи только по личному востребованію и безъ всякихъ объясненій. Статьи принятыя, въ случаѣ надобности, подлежатъ сокращенію.

Редакція помѣщается на Дворцовой улицѣ, въ домѣ Сараджева, № 5.

ОТЪ АДМИНИСТРАЦІИ.

Контора для пріема подписки и объявленій открыта ежедневно отъ 9 часовъ утра до 2-хъ часовъ и отъ 6 до 8 час. веч.

Плата за объявленія за занимаемое мѣсто по восьми копѣекъ за строку петита; на первую страницу принимаются только извѣщенія о смерти и объявленія отъ общественныхъ и сословныхъ учрежденій и мѣстныхъ редакцій. За разсылку при газетѣ объявленій взимается шесть руб. съ тысячи.

Въ Парижѣ объявленія и подписка принимаются обществомъ Havas et Cº. Paris. 8, Place de la Bourse.

ПОДПИСНАЯ ЦѢНА.

	Съ доставкою въ Тифлисѣ.	Съ пересылкою. По имперіи.	По почт. союзу.
На годъ.....	11 р. 50 к.	13 р.	18 р. 40 к.
„ полгода.....	6 „ — „	7 „	10 „ — „
„ 3 мѣсяца...	3 „ 50 „	4 „	8 „ — „
„ 1 мѣсяцъ...	1 „ 50 „	1 „ 75 к.	2 „ 50 „

Отдѣльные нумера продаются по 5 коп.

ВЪ НАСТОЯЩЕМЪ НУМЕРѢ ШЕСТЬ СТРАНИЦЪ.

ОТКРЫТА ПОДПИСКА

НА ГАЗЕТУ

„КАВКАЗЪ“

НА БУДУЩІЙ 1883 ГОДЪ.

Газета будетъ издаваться на тѣхъ-же основаніяхъ какъ и въ нынѣшнемъ 1882 году, по той-же программѣ и подъ тою-же редакціею.

УСЛОВІЯ ПОДПИСКИ: съ доставкою въ Тифлисѣ: на годъ—11 р. 50 к.; на полгода—6 р.; на три мѣсяца—3 р. 50 к.; на одинъ мѣсяцъ—1 руб. 50 коп.

Съ пересылкою иногороднымъ: на годъ—13 р.; на полгода—7 р.; на три мѣсяца—4 р.; на одинъ мѣсяцъ—1 р. 75 коп.

Подписка принимается въ Тифлисѣ, въ конторѣ газеты «Кавказъ», на Дворцовой улицѣ, въ домѣ № 6, Сараджева. Иногородные подписчики адресуютъ свои требованія: въ Тифлисъ, въ редакцію газеты «Кавказъ».

Разсрочка платежа подписныхъ денегъ допускается на слѣдующихъ условіяхъ: для городскихъ подписчиковъ: при подпискѣ 5 руб., въ концѣ марта 4 руб. и къ 1-му августа 3 руб. **Для иногородныхъ:** при подпискѣ 6 руб., 1-го апрѣля 5 руб., 1-го августа 3 руб.

Иногородные могутъ подписываться лишь съ 1-го числа каждаго мѣсяца.

ТИФЛИССКІЙ ТЕАТРЪ.

Въ пятницу, 12 ноября,

АИДА

опера въ 4 дѣйст., 7-ми карт., муз. Верди.

Участвующіе: **г-жи Пальмина, Вафей, гг. Богатыревъ, Павловскій, Коридзе, Андріевскій** и друг.

Дирижёръ г. **Труффи.**

Начало въ 7½ часовъ вечера.

СОДЕРЖАНІЕ. **ОФИЦІАЛЬНАЯ ЧАСТЬ.** Высочайшій приказъ по военному вѣдомству. Правительственныя распоряженія. **НЕОФИЦІАЛЬНАЯ ЧАСТЬ.** Телеграммы. По поводу новаго Положенія объ управленіи краемъ. **Хроника:** Лекція по политической экономіи г. Гамбарова. — Къ дѣлу г. Рашета съ Чернявскимъ. — Изъ Новобаязета. — Бѣдственное положеніе Бакинской женской гимназіи. — Ходатайство Байкова о продолженіи срока арендованія водъ.—Опроверженіе растраты въ Пятигорскѣ. — Покушеніе противъ турецкаго султана.—Городскія происшествія. **Обзоръ печати. Телеграммы газетъ. СПРАВОЧНЫЙ УКАЗАТЕЛЬ. КАЗЕННЫЯ и ЧАСТНЫЯ ОБЪЯВЛЕНІЯ.**

ФЕЛЬЕТОНЪ. Къ вопросу о заведеніи чайныхъ плантацій на Кавказѣ.

ОФИЦІАЛЬНАЯ ЧАСТЬ.

Высочайшій приказъ по военному вѣдомству.

Ноября 4-го дня, въ Гатчинѣ.

Производятся: за отличіе по службѣ: изъ Подполковниковъ въ Полковники: Командиръ 3-го Закаспійскаго Стрѣлковаго баталіона, **Сименовичъ-Никшичъ**; Командиръ Тифлисскаго Мѣстнаго баталіона и Начальникъ 2-го Тифлисскаго Военнаго госпиталя, **Нечаевъ**; Командиръ 3-й батареи 41-й Артиллерійской бригады, **Ивановъ**; Помощникъ Командира Александропольской Крѣпостной Артиллеріи, **Герцогъ**,—всѣ съ оставленіемъ въ настоящихъ должностяхъ; числящіеся по Полевой пѣшей Артиллеріи: Георгіевскаго Окружнаго Артиллерійскаго склада Кавказскаго Военнаго Округа, **Ларіоновъ**; завѣдывающій Кавказскимъ Коннозаводскимъ Округомъ **Рутковскій**,—оба—съ оставленіемъ въ настоящихъ должностяхъ и по Полевой пѣшей Артиллеріи; изъ Маіоровъ въ Подполковники: Штабъ-Офицеръ для порученій при Штабѣ Мѣстныхъ войскъ Кавказскаго Военнаго Округа, числящійся по Армейской Пѣхотѣ, **Сипягинъ**, съ оставленіемъ въ настоящей должности и по Армейской Пѣхотѣ; Помощникъ Командира 5-й кадровой Жандармской команды, **Бектабековъ**; изъ Капитановъ въ Подполковники: Георгіевскаго Окружнаго Артиллерійскаго Склада Кавказскаго Военнаго Округа, числящійся по Полевой пѣшей Артиллеріи, **Лисовскій**; изъ Капитановъ въ Маіоры: Смотритель 1-го Тифлисскаго Военнаго госпиталя, числящійся по Армейской Пѣхотѣ, **Левестамъ**, съ оставленіемъ въ настоящей должности и по Армейской Пѣхотѣ; Гренадерскихъ полковъ: изъ Штабъ-Капитановъ въ Капитаны: 13-го Лейбъ-Эриванскаго Его Величества: **князь Вачнадзе** и **Мачутадзе**; 15-го Тифлисскаго Его Императорскаго Высочества Великаго Князя Константина Константиновича: **Кучевскій** и **Згоржельскій**; 16-го Мингрельскаго Его Императорскаго Высочества Великаго Князя Димитрія Константиновича: **Макухинъ**, **Шленговскій** и состоящій для особыхъ порученій при Командующемъ войсками Дагестанской Области, **князь Андрониковъ**, послѣдній—съ зачисленіемъ по Армейской Пѣхотѣ и съ оставленіемъ въ настоящей должности; пѣхотныхъ полковъ: 73-го Крымскаго Его Императорскаго Высочества Великаго Князя Александра Михаиловича, **Лукинъ**; 75-го Севастопольскаго, **Корніевскій**; 76-го Кубанскаго, **Жураховскій**; 77-го Тенгинскаго Его Императорскаго Высочества Великаго Князя Алексія Александровича, **Синявскій**; 83-го Самурскаго Его Императорскаго Высочества Великаго Князя Владиміра Александровича, **Волочковъ**; 84-го Ширванскаго: **Силаковъ** и **Гречко**; 151-го Пятигорскаго, **Стадницкій-Колендо**; 152-го Владикавказскаго: **князь Цицiановъ** и **Деленчъ-Ленчовскій**; 153-го Бакинскаго Его Императорскаго Высочества Великаго Князя Сергія Михаиловича, **Леоновъ**; 155-го Кубинскаго: **Поземковскій** и **Жуковъ**; Стрѣлковыхъ баталіоновъ: 3-го Кавказскаго, **Козыревъ**; 5-го Закаспійскаго; **Майловъ**; 4-го Кавказскаго Линейнаго баталіона, **Непсадзе**; Начальникъ Казахской Мѣстной команды, **Дмитріевъ**; числящіеся по Армейской Пѣхотѣ: состоящій для особыхъ порученій при Командующемъ войсками Терской Области, **Чураковскій**; Старшій Адъютантъ Канцеляріи при Военномъ Губернаторѣ Батумской Области, **Сущинскій**; Старшій Адъютантъ Управленія Кубанскаго Губернскаго Воинскаго Начальника, **Орловскій**,—всѣ трое—съ оставленіемъ въ настоящихъ должностяхъ и по Армейской Пѣхотѣ; 20-й Артиллерійской бригады: **Громовъ** и **Борукаевъ**; Тифлисской Артиллерійской Мастерской, числящійся по Полевой пѣшей Артиллеріи, **Слюсаренко**; изъ Поручиковъ въ Штабсъ-Ротмистры: Старшій Адъютантъ Управленія Кавказской Запасной Кавалерійской бригады, Запаснаго эскадрона 43-го Драгунскаго Тверскаго Его Императорскаго Высочества Великаго Князя Николая Николаевича Старшаго полка, **Росляковъ**, съ оставленіемъ въ настоящей должности; Гренадерскихъ полковъ: изъ Поручиковъ въ Штабсъ-Капитаны: 14-го Грузинскаго Его Императорскаго Высочества Великаго Князя Константина Николаевича, **Пржецлавскій**; 16-го Мингрельскаго Его Императорскаго Высочества Великаго Князя Димитрія Константиновича, **Врублевскій**; пѣхотныхъ полковъ: 81-го Апшеронскаго Его Императорскаго Высочества Великаго Князя Георгія Михаиловича: **Бѣлинскій**, **Зубцовъ** и **Бутюгинъ**; 84-го Ширванскаго: **Галецкій** и **Яннау**; 150-го Таманскаго, **Поповъ**; 154-го Дербентскаго, Старшій Адъютантъ Штаба 39-й пѣхотной дивизіи, **Иващенко**, съ оставленіемъ въ настоящей должности; 161-го Александропольскаго Его Императорскаго Высочества Великаго Князя Алексія Михаиловича, **Душкевичъ**; 163-го Ленкоранскаго, **Мухарскій**; Николаевской Мѣстной команды Терской области, **Сементовскій-Курило**; Александропольской крѣпостной Артиллеріи, **Ленчовскій**; Старшій Адъютантъ Управленія Начальника Артиллеріи 1-го Кавказскаго Армейскаго корпуса, числящійся по Полевой пѣшей Артиллеріи, **Павловъ**, съ оставленіемъ въ настоящей должности и по Полевой пѣшей Артиллеріи; 42-го Дивизіоннаго Летучаго Артиллерійскаго парка, числящійся по Мѣстной Артиллеріи **Дмитріевъ**; пѣхотныхъ полковъ: изъ Подпоручиковъ въ Поручики: 74-го Ставропольскаго, **Покровскій**; 78-го Навагинскаго, **Касперскій**; 150-го Таманскаго, **Дьяконовъ**; 156-го Елисаветопольскаго, **Внуковскій**; 161-го Александропольскаго Его Императорскаго Высочества Великаго Князя Алексія Михаиловича, **Владиміровъ**; Екатеринодарскаго Мѣстнаго баталіона, **Войткевичъ**; Ленкоранской Мѣстной команды, **Парапановичъ**; Драгунскихъ полковъ: изъ Корнетовъ въ Поручики: 44-го Нижегородскаго Его Величества Короля Виртембергскаго, **Устиновъ**; 46-го Переяславскаго Его Величества, **Кричинскій**; изъ Прапорщиковъ въ Подпоручики: 77-го пѣхотнаго Тенгинскаго Его Императорскаго Высочества Великаго Князя Алексія Александровича полка, **Поповъ**; Кавказскихъ Стрѣлковыхъ баталіоновъ: 1-го Его Императорскаго Высочества Великаго Князя Михаила Николаевича, **Сергѣевъ** (Иванъ); 4-го, **Савченко**; Александропольскаго Крѣпостнаго баталіона, **Есиповъ**; Тифлисскаго Мѣстнаго баталіона, **Войничъ-Сяножецкій**; Владикавказской Мѣстной команды, **Горловъ**.

—

Правительственныя распоряженія.

Причисляется: секретарь Тифлисскаго уѣзднаго управленія, коллежскій ассесоръ **Александровъ**, для пользы службы, къ Тифлисскому губернскому правленію, сверхъ-штата.

Опредѣляется: бывшій урядникъ Иванъ Леопольдовъ **Лежанъ**—околоточнымъ надзирателемъ 1 участка гор. Тифлиса, съ 1 сего ноября.

Перемѣщенъ: исправляющій должность лѣсничаго Абастуманскаго второго разряда лѣсничества **Камсараканъ**, 5 сего ноября—исправляющимъ должность Шушинскаго второго разряда лѣсничества, Елисаветопольской губерніи.

Назначены: лѣсничій Эриванскаго третьяго разряда лѣсничества, кандидатъ лѣсоводства **Романовъ**, 5 сего ноября—исправляющимъ должность лѣсничаго Абастуманскаго второго разряда лѣсничества, Тифлисской губерніи; окончившій курсъ наукъ въ лѣсномъ институтѣ, ученый лѣсоводъ перваго разряда Александръ **Вермишевъ**, 5 сего ноября — лѣсничимъ Эриванскаго третьяго разряда лѣсничества, Эриванской губерніи.

Перемѣщенъ: лѣсничій Марткобо-Іорскаго второго разряда лѣсничества **Окинчицъ**, 5 сего ноября—лѣсничимъ Зангезурскаго второго разряда лѣсничества, Елисаветопольской губерніи.

Назначены: состоящій сверхъ-штата при Главномъ Управленіи Главноначальствующаго гражданскою частью на Кавказѣ, кандидатъ сельскаго хозяйства **Орѣховъ**, 5 сего ноября—лѣсничимъ Марткобо-Іорскаго второго разряда лѣсничества, Тифлисской губерніи; допущенный къ исправленію обязанностей Кутаисскаго лѣсничаго, состоящій сверхъ-штата при управленіи государственными имуществами Тифлисской губерніи, коллежскій регистраторъ **Кобіевъ**, 5 сего ноября—исправляющимъ должность лѣсничаго Кутаисскаго перваго разряда лѣсничества.

НЕОФИЦІАЛЬНАЯ ЧАСТЬ.

ТЕЛЕГРАММЫ

(Отъ корреспондента).

Ст. **Мюсюсли** (Тифлисо-Бакинскаго участка), *10 ноября.* 9-го ноября, въ 4 часа утра, на станціи Мюсюсли произошло столкновеніе матеріальныхъ поѣздовъ по причинѣ неправильно поставленной стрѣлки. При столкновеніи разбито два вагона, изъ которыхъ одинъ служебный, въ коемъ спали помощникъ машиниста, кочегаръ и поваръ станціонной харчевни. Всѣ трое погибли: отъ горѣвшей въ служебномъ вагонѣ печки воспламенились сложенная въ немъ пакля и смазочные и освѣтительные матеріалы, послѣдствіемъ чего сгорѣли означенные два вагона, трупы-же обуглились.

—

(Отъ Сѣвернаго агентства).

10-го ноября.

Петербургъ. „Правительственный Вѣстникъ“ сообщаетъ, что Жабинско-Пинская желѣзная дорога 15 октября могла считаться только строющейся, но никакъ не законченной; открытіе пассажирскаго и товарнаго движенія на отвѣтственности военнаго министерства; не готовы три малыхъ моста, балластированы только первый и послѣдній перегоны; путевыя сооруженія сдѣланы наскоро, станціонныя зданія вчернѣ, сторожевыя будки строятся, водоснабженіе недостроено, мѣстность очень удобна для постройки; расходъ безъ подвижнаго состава и рельсовъ 18,500 руб. на версту.

Министерство финансовъ официально сообщаетъ, что вкладнымъ билетамъ городскихъ банковъ не присвоено правительственной гарантіи; что пріемъ ихъ въ залогъ для казенныхъ мѣстъ не обязателенъ. Сообщеніе это вызвано объявленіемъ Васильевскаго банка, будто его вкладные билеты принимаются въ залогъ наравнѣ съ наличными деньгами, какъ-бы гарантированные правительствомъ.

Скопинъ. Попечители банка созываютъ кредиторовъ въ Рязанскій судъ на 28-е ноября, для выбора конкурса.

Ташкентъ. Сенаторъ Гирсъ сказалъ, что задача ревизіи—изслѣдовать экономическое и финансовое положеніе края, подготовить твердые законы вмѣсто временныхъ положеній, чему также сочувствуетъ Черняевъ.

Парижъ. Вчера прибыли Великій Князь Владиміръ Александровичъ съ супругой; вскорѣ выѣдутъ обратно въ Россію. Греви оправился. Во многихъ провинціяхъ разлитіе рѣкъ. Уровень Сены повышается; Парижу грозитъ наводненіе.

Вѣна. Вчера австрійскій посолъ при Русскомъ дворѣ, графъ Волькенштейнъ, выѣхалъ въ Петербургъ черезъ Берлинъ.

Софія. Либеральная партія рѣшила не участвовать въ выборахъ въ народное собраніе.

Берлинъ. Близъ Кольфурта, въ Пруссіи, произошло крушеніе поѣзда; нѣсколько человѣкъ убито.

Петербургъ. „Правительственный Вѣстникъ“ сообщаетъ, что съ 1 января 1883 года для выдачи патентовъ на продажу табаку отнесены: къ первому разряду мѣстностей: обѣ столицы, Варшава съ Прагой, Одесса и Рига; ко 2-му разряду: всѣ губернскіе города и изъ областныхъ: Новочеркасскъ, Семипалатинскъ, Екатеринодаръ и Владикавказъ; изъ портовыхъ: Бердянскъ, Керчь, Кронштадтъ, Либава, Николаевъ, Ростовъ-на-Дону, Таганрогъ и Ейскъ, и изъ уѣздныхъ: Аккерманъ, Бердичевъ, Бобруйскъ, Болховъ, Брестъ-Литовскъ, Вольскъ, Динабургъ, Екатеринбургъ, Елецъ, Елисаветградъ, Козловъ, Коломна, Кременчугъ, Лодзь, Моршанскъ, Омскъ, Рыбинскъ и Сызрань, а также Грушевское горное поселеніе области Войска Донскаго и посады: Сергіевскій, Московской губерніи, и Венява, близъ Люблина; къ 3-му разряду—всѣ остальныя мѣстности.

„Новое Время“ передаетъ, что на празднество 50-ти-лѣтняго юбилея академіи генеральнаго штаба пріѣдетъ почетный членъ академіи, фельдмаршалъ Мольтке.

Кромѣ медалей и похвальныхъ отзывовъ, министерство народнаго просвѣщенія проектируетъ установить за лучшія сочиненія студентовъ денежныя награды и преміи.

„Биржевыя Вѣдомости“ сообщаютъ, что австрійское правительство рѣшило постройку желѣзной дороги изъ Черновицъ къ русской границѣ у Новоселицъ, въ Бессарабіи.

Москва. Вчера думой избрана коммисія для разработки вопроса объ учрежденіи эмеритальной кассы для служащихъ въ городскомъ правленіи.

Берлинъ. Здѣшнія газеты привѣтствуютъ русскаго министра Гирса и высказываютъ желаніе сохранить дружбу Россіи.

Петербургъ. „Правит. Вѣстникъ“ передаетъ, что попечитель Казанскаго учебнаго округа донесъ министру народнаго просвѣщенія, что 28 октября студентъ Казанскаго университета Воронцовъ, лишенный за невыдержаніе экзамена стипендіи, сдѣлалъ попытку нанести оскорбленіе дѣйствіемъ исправляющему должность ректора, Фирсову, въ аудиторіи; попытка Воронцова была остановлена другими студентами. Воронцовъ исключенъ изъ Казанскаго университета и лишенъ права въ теченіи трехъ лѣтъ поступить въ другое учебное заведеніе, затѣмъ поступокъ Воронцова переданъ разсмотрѣнію прокурора. Вслѣдствіе этого происшествія, рѣшено назначить коммисію для разслѣдованія. Университетъ подъ охраной войска.

Слухи о закрытіи нѣкоторыхъ другихъ университетовъ неосновательны.

—

(Отъ международн. телеграфнаго агентства).

Петербургъ, *10 ноября.* „Правительственный Вѣстникъ“ сообщаетъ: Въ Казанскомъ университетѣ безпорядки, вслѣдствіе исключенія студента, лишеннаго стипендіи и покушавшагося нанести оскорбленіе дѣйствіемъ ректору. Лекціи пріостановлены и университетъ охраняется войсками. Слухи о закрытіи другихъ университетовъ невѣрны.

По гражданскому иску съ Литвинова (?) постановлено взыскать 329,307 руб.

„Голосъ“ сообщаетъ: Мровинскому, въ виду тяжкой раны, полученной въ крымскую кампанію, и разстроеннаго здоровья, разрѣшено ѣхать въ ссылку на собственный счетъ, отдѣльно отъ прочихъ арестантовъ, хотя и подъ стражею.

„Новое Время“ извѣщаетъ, что оберъ-полиціймейстеръ Грессеръ внесъ проектъ реорганизаціи тайной полиціи; поступленіе обусловлено спеціальнымъ экзаменомъ; наименьшее содержаніе 1,500 р.

ТИФЛИСЪ

11 ноября 1882 г.

III.

Въ *третьей главѣ* Положенія объ управленіи Кавказскимъ краемъ, посвященной отдѣльнымъ управленіямъ въ общей системѣ гражданскаго устройства края, ближайшимъ образомъ опредѣляются условія ихъ подчиненности, въ извѣстныхъ случаяхъ—Главноначальствующему, а въ другихъ—подлежащему министерству, или непосредственно, или чрезъ посредство Главноначальствующаго. Такихъ отдѣльныхъ управленій, имѣющихъ центральное для Кавказа значеніе, оказывается *семь*: учебное, путей сообщенія, медицинское, почтовое, телеграфное, горное и коннозаводское, причемъ существованіе однихъ изъ этихъ управленій предполагается Коммисіею постояннымъ, другихъ-же—только временнымъ.

Относительно *учебной части* положено оставить ея внутреннюю организацію безъ всякихъ измѣненій; измѣняется лишь порядокъ ея подчиненности, которая переходитъ, взамѣнъ прежней власти Намѣстника, въ министерство народнаго просвѣщенія. Тѣмъ не менѣе, новое Положеніе предоставляетъ и Главноначальствующему, какъ ближайшимъ образомъ знакомому съ нуждами и потребностями края въ дѣлѣ образованія, значительную долю вліянія въ этомъ отношеніи. Кромѣ распоряженія извѣстною частью казенныхъ вакансій и другими льготами, уже прежде присвоенными кавказскимъ уроженцамъ, Главный Начальникъ края является посредникомъ между министерствомъ и мѣстнымъ учебнымъ округомъ, напримѣръ, по устройству новыхъ, или по преобразованію существующихъ учебныхъ заведеній, а равно и по другимъ вопросамъ, которые онъ признаетъ нужнымъ возбудить въ учебно-воспитательныхъ интересахъ населенія, причемъ заключенія попечителя округа въ послѣднемъ отношеніи также должны быть пріобщаемы къ представленіямъ Главноначальствующаго въ законодательномъ порядкѣ.

Завѣдываніе *путями сообщенія* на Кавказѣ, по проекту Положенія, должно принадлежать отдѣльному округу, который хотя и состоитъ въ вѣдѣніи подлежащаго министерства, но всѣ смѣты округа должны быть вносимы въ это министерство не иначе, какъ чрезъ Главноначальствующаго, отъ котораго также зависитъ утвержденіе, а въ особенно экстренныхъ случаяхъ и измѣненіе подробныхъ росписаній, конечно, въ предѣлахъ смѣтнаго назначенія. При извѣстныхъ особенностяхъ кавказской природы, для округа было-бы, въ самомъ дѣлѣ, затруднительно въ каждомъ отдѣльномъ случаѣ входить въ письменныя сношенія съ Петербургомъ, когда необходимо, напримѣръ, немедленно починить обрушенный мостъ, расчистить обвалъ и т. под., въ видахъ скорѣйшаго возстановленія правильнаго сообщенія. Избраніе подряднаго, коммерческаго или хозяйственнаго способа производства уже разрѣшенныхъ работъ, а равно утвержденіе проектовъ и смѣтъ на сумму до 30 тыс. руб. и торговъ на всякую сумму въ предѣлахъ смѣтнаго ассигнованія, также должны зависѣть отъ усмотрѣнія Главноначальствующаго.

Такая-же доля вліянія, необходимаго для пользы края, оставля-

ется за его Главнымъ Начальникомъ и по отношенію къ *медицинской части*, управленіе которою въ общемъ хотя и подчиняется министерству внутреннихъ дѣлъ по медицинскому его департаменту, однако, по дѣламъ медицинской полиціи и гигіены оно обязывается исполнять всѣ предписанія и требованія Главноначальствующаго. Это условіе особенно важно, напримѣръ, въ случаяхъ появленія и даже въ видахъ предупрежденія всякихъ эпидемій или эпизоотій, столь нерѣдко посѣщающихъ нашъ край, или угрожающихъ ему извнѣ. Быстрота мѣропріятій важнѣе всего въ подобныхъ случаяхъ, но она была-бы недостижима путемъ переписки съ Петербургомъ. Затѣмъ, внутренняя организація управленія медицинскою частью на Кавказѣ также оставляется въ прежнемъ видѣ, въ томъ-же составѣ чиновъ и съ тѣми-же правами и обязанностями ихъ, какъ это опредѣляется нынѣ дѣйствующими узаконеніями.

Всѣ прочія отдѣльныя части: *почтовая, телеграфная, горная* и *коннозаводская*, оставаясь въ ближайшемъ завѣдываніи особыхъ управленій на прежнихъ основаніяхъ, въ порядкѣ подчиненности должны, по проекту Положенія, отойти къ подлежащимъ министерствамъ и общимъ по имперіи учрежденіямъ, причемъ существованіе на Кавказѣ особаго конно-заводскаго округа признано въ Положеніи лишь временнымъ, въ частности-же—по горному управленію предположено Алагирскій заводъ подчинить непосредственно Горному Департаменту.

Четвертая глава новаго Положенія обнимаетъ собою такъ-называемыя „особыя учрежденія" на Кавказѣ, а именно: по крестьянскимъ дѣламъ, по земскимъ повинностямъ, по цензурѣ, по статистикѣ, археографіи, общественному призрѣнію и проч. *Временную Коммисію по крестьянскимъ дѣламъ* предполагается образовать въ слѣдующемъ составѣ: изъ предсѣдателя—по Высочайшему избранію и двухъ членовъ: отъ министерства внутреннихъ дѣлъ и отъ министерства финансовъ, съ участіемъ въ ней особаго, уполномоченнаго отъ Главноначальствующаго, чиновника, также на правахъ члена. По приглашенію предсѣдателя, въ занятіяхъ Коммисіи также могутъ принимать участіе: прокуроръ судебной палаты, членъ отъ министерства государственныхъ имуществъ и мѣстные губернаторы (во время пребыванія ихъ въ Тифлисѣ): первый—по вопросамъ объ имѣніяхъ, состоящихъ подъ опекой, а также по искамъ крестьянъ о недвижимой собственности или по взысканіямъ съ должностныхъ лицъ; второй — по защитѣ интересовъ казны, а послѣдніе—по обсужденію особенно важныхъ дѣлъ, касающихся населенія ввѣренныхъ имъ губерній. На Коммисію возлагается: 1) составленіе проектовъ правилъ и положеній и обсужденіе всѣхъ проектируемыхъ узаконеній, касающихся различныхъ поземельныхъ отношеній и крестьянскаго управленія на Кавказѣ; 2) обсужденіе предложеній Главноначальствующаго и представленій губернскихъ присутствій; 3) разрѣшеніе, аппеляціоннымъ и кассаціоннымъ порядкомъ, жалобъ владѣльцевъ и крестьянъ на рѣшенія губернскихъ присутствій, и 4) составленіе наказовъ, правилъ, инструкцій и т. под. въ сферѣ крестьянскихъ дѣлъ вообще. Далѣе въ Положеніи ближайшимъ образомъ опредѣляются всѣ права и обязанности Коммисіи, а равно ея отношенія къ различнымъ мѣстнымъ и центральнымъ учрежденіямъ и къ Главноначальствующему, которому предоставляется, въ случаяхъ возможной опасности для спокойствія населенія, пріостанавливать рѣшенія Коммисіи и представлять о томъ въ Правительствующій Сенатъ.

Не менѣе важности представляетъ и тотъ отдѣлъ новаго Положенія, въ которомъ опредѣляется назначеніе и кругъ дѣятельности *особаго по земскимъ повинностямъ Присутствія*, которому предоставляется высшее завѣдываніе земско-хозяйственными дѣлами въ Закавказьи. Предсѣдательство въ Присутствіи предполагается поручить одному изъ мѣстныхъ высшихъ чиновъ, по выбору и назначенію Главноначальствующаго, въ качествѣ-же членовъ входятъ: Тифлисскій губернскій предводитель дворянства, директоръ канцеляріи Главноначальствующаго, управляющій Тифлисскою казенною палатою, непремѣнный членъ отъ министерства финансовъ, а также, въ извѣстныхъ случаяхъ, членъ отъ военнаго вѣдомства и начальникъ почтоваго округа на Кавказѣ. Къ кругу дѣйствій Присутствія относится, кромѣ текущихъ земско-хозяйственныхъ дѣлъ, также составленіе смѣтъ и раскладокъ денежныхъ земскихъ повинностей, для чего назначаются особыя „чрезвычайныя засѣданія". Въ послѣднемъ случаѣ, въ занятіяхъ Присутствія принимаютъ участіе начальники губерній и другихъ отдѣльныхъ частей края, предводители дворянства, городскіе головы и депутаты отъ разныхъ сословій. Въ Положеніи подробно излагается вся обширная программа дѣятельности такого Присутствія, какъ, напр., разсмотрѣніе смѣтъ и раскладокъ, ревизія отчетности, удовлетвореніе экстренныхъ, сверхсмѣтныхъ расходовъ, способъ отправленія денежныхъ и натуральныхъ повинностей, утвержденіе подрядовъ и хозяйственныхъ способовъ по операціямъ земства, переложеніе натуральныхъ повинностей въ денежныя, разрѣшеніе разныхъ возникающихъ вопросовъ и сомнѣній и т. под. Рѣшенія Присутствія по извѣстнымъ вопросамъ получаютъ самостоятельную силу, по другимъ-же требуютъ утвержденія Главноначальствующаго; земскія смѣты и раскладки восходятъ чрезъ него-же и съ его заключеніями въ министерство финансовъ для дальнѣйшаго ихъ утвержденія въ законодательномъ порядкѣ.

Кавказскій Цензурный Комитетъ, въ нѣсколько усиленномъ личномъ его составѣ, предполагается подчинить министерству внутреннихъ дѣлъ чрезъ Главное Управленіе по дѣламъ печати; впрочемъ, въ извѣстныхъ случаяхъ, Главноначальствующему предоставляется дѣлать Комитету необходимыя указанія и давать разрѣшеніе по тѣмъ вопросамъ, по которымъ онъ признаетъ возможнымъ принять это на себя. Усиленіе личнаго состава Комитета двумя младшими цензорами и инспекторомъ типографій предположено въ видахъ скорѣйшаго, безостановочнаго разрѣшенія цензурныхъ дѣлъ въ случаяхъ отсутствія или болѣзни того-или другого цензора, что̀ особенно важно при большомъ разнообразіи языковъ, съ которыми приходится Комитету имѣть дѣло.

Назначеніе и внутреннее устройство всѣхъ прочихъ „особыхъ учрежденій" предполагается оставить въ ихъ прежнемъ видѣ, измѣняется лишь порядокъ ихъ подчиненности, переносимый по каждому учрежденію на подлежащее министерство. Такъ, *Статистическій Комитетъ, Археологическая Коммисія и Закавказскій Приказъ общественнаго призрѣнія*, по новому Положенію, должны подчиняться министерству внутреннихъ дѣлъ, а *Кавказскій Музей, Публичная Библіотека и Тифлисская Физическая Обсерваторія*—министерству народнаго просвѣщенія: первыя два учрежденія — непосредственно, а послѣднее — по Академіи Наукъ, чрезъ Главную Физическую Обсерваторію.

ХРОНИКА.

Въ отвѣтъ на принесенное именемъ тифлисскаго дворянства поздравленіе съ днемъ тезоименитства Ихъ Императорскихъ Высочествъ Государей Великихъ Князей Михаила Николаевича и Михаила Михаиловича, тифлисскимъ губернскимъ предводителемъ дворянства получены слѣдующія телеграммы:

«Искренно благодарю васъ и дворянство за поздравленіе и любезное вниманіе».

«МИХАИЛЪ».

«Очень благодаренъ за поздравленіе именемъ дворянства».

«Михаилъ».

—

10 ноября была прочтена въ залѣ Кавказскаго Общества Сельскаго Хозяйства первая лекція г. Гамбарова по политической экономіи. На лекцію собралось до 50 слушателей. Съ небольшимъ перерывомъ лекція длилась около $1^1/_2$ часа и весьма заинтересовала присутствующихъ, особенно во второй своей половинѣ. Лекторъ, очевидно хорошо знакомый съ своимъ предметомъ, излагаетъ недурно и даже съ увлеченіемъ, но мы, по-крайней-мѣрѣ на этотъ разъ, не замѣтили особенно стройной системы въ порядкѣ изложенія началъ политической экономіи. Въ публикѣ, мы слышали, было высказано желаніе услышать болѣе точныя, ясныя и научныя опредѣленія разныхъ спорныхъ положеній политической экономіи и мы, съ своей стороны, признаемъ, что такихъ опредѣленій г. Гамбаровъ не далъ. Напримѣръ, по вопросу о томъ, что̀ такое народное богатство лекторъ указалъ, какіе взгляды существуютъ на этотъ предметъ съ частно-хозяйственной и народно-хозяйственной точекъ зрѣнія, указалъ, какая путаница господствуетъ въ этомъ отношеніи, благодаря постоянному смѣшенію этихъ двухъ различныхъ точекъ зрѣнія, но окончательно не высказалъ, что̀-же, съ точки зрѣнія научныхъ свѣтилъ, слѣдуетъ понимать подъ народнымъ богатствомъ и входятъ-ли въ это понятіе только предметы, имѣющіе мѣновую цѣнность, или также и все то, что̀ этого свойства не имѣетъ, но тѣмъ не менѣе, какъ, напримѣръ, знанія, все пріятное и полезное, служитъ ко благу человѣчества. Далѣе, указавъ, что въ экономической жизни человѣческаго общества преобладаетъ, такъ-сказать, эгоистическая точка зрѣнія, что въ каждомъ частномъ хозяйствѣ явственно замѣчается стремленіе къ полученію наибо̀льшей чистой прибыли и что отдѣльныя лица, преслѣдуя свои цѣли, вовсе не думаютъ объ интересахъ общества и государства, г. лекторъ вслѣдъ затѣмъ сослался, какъ намъ кажется, не совсѣмъ удачно, на примѣръ кавказскаго транзита, гдѣ будто-бы желаніе удержать транзитъ обусловливается только стремленіемъ доставить желѣзной дорогѣ наибо̀льшую доходность, а вовсе не коммерческими разсчетами тѣхъ лицъ, которыя такъ или иначе заинтересованы въ сохраненіи транзита, какъ дѣла выгоднаго и прибыльнаго, а также доходностью транзита для населенія и государства. По вопросу о томъ, какое мѣсто политическая экономія занимаетъ въ ряду другихъ наукъ, мы услышали отъ лектора, что это вопросъ спорный, что нѣкоторые считаютъ политическую экономію отдѣльной наукой, другіе отводятъ ей мѣсто въ ряду соціальныхъ наукъ, но какое на этотъ счетъ мнѣніе самого лектора—мы не узнали. Изложивъ затѣмъ тотъ переворотъ въ воззрѣніяхъ на распредѣленіе народныхъ богатствъ, который произошелъ со времени Сисмонди, Росси и въ особенности со времени появленія цѣлаго ряда нѣмецкихъ ученыхъ: Шмолера, Вагнера, Ловлэ и пр., извѣстныхъ подъ названіемъ Cathedersocialisten, лекторъ перешелъ къ подробному разсмотрѣнію вопроса о методѣ изслѣдованія вопросовъ политической экономіи. Въ этомъ отношеніи г. Гамбаровъ, подробно разсмотрѣвъ способы изслѣдованія—индуктивный и дедуктивный, призналъ ихъ обоихъ непригодными въ приложеніи къ политической экономіи; путь опыта или эмпирическій лекторъ призналъ не всегда возможнымъ и слишкомъ медленнымъ, тѣмъ болѣе что жизнь не ждетъ опытовъ и требуетъ отъ науки отвѣтовъ на возникающіе въ экономической средѣ вопросы. Ка̀къ выйдти изъ этой дилеммы, отказаться-ли отъ указаній науки, ждать-ли дальнѣйшихъ опытовъ и увеличенія числа наблюденій—на этотъ счетъ мы не получили отъ г. Гамбарова никакого отвѣта. Насколько мы поняли лектора, онъ доказывалъ, что наука должна идти своимъ путемъ, что это путь наблюдательный, что если наука по необходимости должна отвѣчать не только на вопросъ о томъ, что̀ уже добыто и выработано, но также и на вопросъ «что̀ и ка̀къ должно быть»,—то это нисколько не вводитъ науку въ область морали и не дѣлаетъ ее шаткой. Г. лекторъ, какъ намъ кажется, не совсѣмъ основательно утверждаетъ, что наука не обязана ни Гладстону, ни Бисмарку—производившимъ практическіе опыты въ разныхъ сферахъ экономической жизни,—мы напротивъ думаемъ, что недавніе, напримѣръ, опыты желѣзнаго канцлера въ проведеніи идей государственнаго соціализма не пройдутъ для науки безслѣдно и если нельзя не согласиться съ заключеніемъ лектора о томъ, что «наукѣ нельзя диктовать отвѣтовъ»,—то нужно также признать и то, что наука не можетъ игнорировать такихъ опытовъ, какъ опыты Бисмарка, а эти опыты могутъ повліять на выводы науки.

Во второй лекціи г. Гамбаровъ перейдетъ къ интересному предмету объ элементахъ производства. Было-бы очень желательно, чтобы интересныя лекціи г. Гамбарова привлекли болѣе многочисленную публику.

Добавимъ, что замѣченный нами нѣкоторый недостатокъ системы долженъ быть приписанъ тому обстоятельству, что это была первая лекція, и мы не сомнѣваемся, что при дальнѣйшемъ чтеніи г. Гамбарова мы получимъ отвѣты и разъясненія на всѣ тѣ вопросы, которые намъ представляются не вполнѣ ясными.

—

Г. Рашетъ проситъ насъ напечатать слѣдующее письмо:

«М. г. Не напечатавъ мое письмо по поводу процесса моего съ г. Чернявскимъ, вы, въ № 299 «Кавказа», изложили свои собственныя свѣдѣнія объ этомъ процессѣ, причемъ добавили, что, начавъ дѣло съ г. Чернявскимъ о диффамаціи въ гражданскомъ судѣ, я, вмѣстѣ съ тѣмъ, жаловался и г. военному прокурору.

Повѣрьте, г. редакторъ, что я знакомъ съ законами о подсудности настолько, чтобы не начинать одновременно одного и того-же дѣла въ двухъ разныхъ судахъ.

Къ г. военному прокурору я обращался въ самый день сдѣланной г. Чернявскимъ угрозы стрѣлять въ моихъ дѣтей; но, получивъ свѣдѣніе о томъ, что поступавшія уже раньше на г. Чернявскаго жалобы оставались безъ послѣдствій, вслѣдствіе несогласія его начальства на привлеченіе его къ отвѣтственности, я послалъ письмо въ редакцію «Кавказа». Затѣмъ отвѣтъ г. Чернявскаго, наполненный инсинуаціями, могущими повредить моимъ дѣтямъ, воспитывающимся въ казенныхъ учебныхъ заведеніяхъ, заставилъ меня привлечь его къ отвѣтственности за диффамацію, вмѣстѣ съ вами, г. редакторъ.

Прошу напечатать это письмо и исправить тѣмъ опубликованныя вами ошибочныя свѣдѣнія».

Я. И. Рашетъ.

—

ФЕЛЬЕТОНЪ „КАВКАЗА".

12-го ноября 1882 года.

КЪ ВОПРОСУ О ЗАВЕДЕНІИ ЧАЙНЫХЪ ПЛАНТАЦІЙ НА КАВКАЗѢ.

Въ запискѣ къ проекту задуманнаго у насъ Закавказскаго акціонернаго Общества садоводства и огородничества мы прочли такое предположеніе: «Не подлежитъ сомнѣнію, что осуществленіе этого предпріятія благопріятно повліяетъ на вновь присоединенную къ Россіи Батумскую область, которая имѣетъ всѣ данныя сдѣлаться роскошнѣйшимъ садомъ не только Россіи, но *значительной части стараго свѣта*. Не даромъ японская торговая миссія, пріѣзжавшая въ прошедшемъ 1881 году въ Россію, подробно ознакомившись съ окрестностями Батума, ходатайствовала объ отведеніи японцамъ земель для устройства *чайныхъ плантацій*».

Постоянные читатели «Кавказа», вѣроятно, не забыли того шума, который произведенъ бы̀ъ у насъ, въ Тифлисѣ, въ 1874 г. появившимся въ «Одесск. Вѣстникѣ» извѣстіемъ изъ Сухума, что *чайный кустарникъ* видовъ Thea bohea и Thea viridis, произрастающій въ Сухумскомъ акклиматизаціонномъ саду на открытомъ воздухѣ, производитъ *вполнѣ зрѣлыя сѣмена*, изъ которыхъ также легко, безъ всякихъ теплицъ и закрытій, на открытомъ воздухѣ, выводятся новые экземпляры растеній. Тотчасъ-же въ Тифлисѣ образовался было кружокъ лицъ, ставившихъ себѣ цѣлью *разведеніе чайныхъ плантацій на Кавказѣ*, и въ газетѣ «Кавказъ» произошелъ обмѣнъ мнѣній по этому поводу.

Послѣднее мнѣніе по этому дѣлу принадлежало г. Б—ву, который, на основаніи имѣвшихся до-сихъ-поръ свѣдѣній о производствѣ чая, доказывалъ многочисленность и кропотливость операцій, продѣлываемыхъ въ Китаѣ надъ чайнымъ листомъ, и находилъ, что для производства чая, будто-бы, необходимо быть китайцемъ, въ результатѣ-же распространеніе этого промысла возможнымъ только лишь въ тѣхъ странахъ, гдѣ рабочія руки дешевы. У насъ-же, на Кавказѣ, работникъ дорогъ.

Мнѣніе это появилось въ то время, когда въ «чайномъ товариществѣ» шли разсужденія о томъ—посылать-ли г. Щукина въ Китай для изученія чайнаго дѣла на мѣстѣ и вывоза сѣмянъ или нѣтъ,—но какъ товарищество не имѣло у себя никакихъ точныхъ разсчетовъ о выгодности водворенія здѣсь чайнаго производства, то оно оказалось даже не въ состояніи отвѣтить достойнымъ образомъ на заявленіе г. Б—ва, и предположеніе о заведеніи чайныхъ плантацій на Кавказѣ рушилось само собою, какъ падаютъ у насъ многія затѣи, основанныя на фантастическихъ соображеніяхъ, безъ тщательнаго изученія предмета.

Между-тѣмъ, оказывается, что именно въ это самое время (1874—1875 г.) по Китаю путешествовала наша ученая экспедиція подъ начальствомъ г. Сосновскаго, одинъ изъ членовъ которой, *д—ръ П. Я. Пясецкій*, собралъ на мѣстѣ въ самомъ Китаѣ такія свѣдѣнія о производствѣ чая, которыя рѣшительнымъ образомъ ниспровергаютъ установившіяся у насъ на Кавказѣ понятія о невозможности или по-крайней-мѣрѣ трудности чайнаго производства.

Сообщеніе это написано человѣкомъ науки (*Путешествіе въ Китай* д—ра Пясецкаго, С.-Пб., 1880 г., стр. 297—316), горячо, съ убѣжденіемъ и не вѣрить ему не представляется никакого разумнаго основанія.

Для всякаго познакомившагося съ нимъ читателя становится очевиднымъ, что въ командированіи въ Китай г. Щукина дѣйствительно не предстоитъ надобности.

Производить чай на Кавказѣ оказывается возможнымъ не только безъ дальнихъ командировокъ для изученія того, чего не сто̀итъ изучать, т. е. самыхъ первобытныхъ элементарныхъ способовъ, практикуемыхъ въ Китаѣ надъ сушкой и фабрикаціей чайныхъ листьевъ, но даже попытаться самимъ приготовить добропорядочный «чай» изъ листьевъ всякаго почти невреднаго растенія, обладающаго природнымъ пріятнымъ ароматомъ, или такимъ, который можетъ быть вызванъ возбужденіемъ броженія въ листьяхъ, подобно, напр., процессу броженія, возбуждаемому въ листьяхъ табака.

Бо̀льшая-же часть операцій, совершаемыхъ въ Китаѣ надъ чайными листьями, оказывается давно извѣстною кавказцамъ, хотя и примѣняемою ими въ другихъ случаяхъ.

Во-первыхъ, говоритъ г. Пясецкій, въ Китаѣ не дѣлается подраздѣленія чайнаго куста на такіе питомники, которые давали-бы сорта чаевъ *черные, зеленые* и *желтые*, подобно, напр., прибавимъ отъ себя, подраздѣленію винограда на красный и бѣлый и тѣ многочисленныя видоизмѣненія этихъ основныхъ сортовъ, которыхъ въ Закавказьи—этой родинѣ винограда — насчитывается до 150. Во-вторыхъ, говоритъ г. Пясецкій, не подлежитъ никакому сомнѣнію, что листья чайнаго куста вовсе не обладаютъ *ароматическими качествами*, точно такъ, какъ и цвѣты его, что̀ было и раньше извѣстно и въ чемъ г. Пясецкій завѣряетъ личнымъ убѣжденіемъ. Въ-третьихъ, *никогда цвѣтовъ въ чай не кладутъ*, какимъ-бы «цвѣточнымъ» онъ ни назывался; а то что̀ многіе принимаютъ за цвѣты (не-ботаники, конечно) есть ничто иное, какъ молодые листочки, покрытые серебристымъ пушкомъ (называемымъ по-китайски бай-хао, откуда произошло и названіе «байховый чай»).

Чайное растеніе (Thea chinensis) имѣетъ весьма много сходства съ камеліею (Camelia japonica). Цвѣты чая нѣсколько похожи на шиповникъ, бѣлаго или едва желтоватаго цвѣта, съ большимъ количествомъ желтыхъ тычинокъ. Предоставленный свободному росту Thea bohea даетъ кустарникъ меньше роста человѣка, а Thea viridis переростаетъ его, но самый процессъ обрыванія листьевъ начиная съ 3-хъ лѣтняго возраста и 3 раза въ годъ—въ апрѣлѣ, іюлѣ и августѣ, уменьшаетъ ростъ растенія.

Чайныя плантаціи разводятся въ гористыхъ мѣстностяхъ, по преимуществу на южныхъ склонахъ, даже до высоты 9,000 фут., *на глинистой почвѣ* или на разрыхленномъ *глинистомъ сланцѣ*, который составляетъ *самую лучшую почву для чая*, такъ-какъ, выростая въ долинахъ, на почвѣ болѣе влажной, чай даетъ худшіе сорта листьевъ и цвѣтъ ихъ никогда не бываетъ довольно чернымъ, а всегда рыжеватъ.

Видъ плантацій, которыя видѣлъ г. Пясецкій, не представляетъ ничего привлекательнаго: это площади на склонахъ горъ, болѣе или менѣе правильно засаженныя корявымъ кустарникомъ по колѣно вышины. Разводятся новыя плантаціи посредствомъ сѣмянъ, которыя кладутся по нѣсколько штукъ въ вырываемыя ямки *). Собираются листья или самими семьями, которымъ принадлежатъ небольшіе участки, или наемными рабочими, если плантаціи занимаютъ большія пространства.

*) Но можно размножать чайныя деревца и *черенками* (*словарь растеній* Алабина, С.-Петербургъ, 1875, стр. 599). Чайныя-же сѣмена обозначаются назначаемыми въ продажу во всѣхъ почти каталогахъ сѣмянныхъ магазиновъ и ботаническихъ садовъ у насъ и за-границей. Обыкновенно-же одинъ кустъ приноситъ нѣсколько десятковъ штукъ сѣмянъ.

По Джонсону (*Химич. свѣдѣн. изъ вседневной жизни*, пер. Ходнева, С.-Петербургъ 1858 года, ч. I., стр. 117) молодые листья, собранные въ первый разъ, даютъ самый нѣжный и вкусный чай; собираемые-же во второй и третій разы деревянисты и отличаются горьковатымъ вкусомъ.

Для соображеній могутъ служить слѣдующія цифры.

Жизнь чайнаго куста продолжается отъ 10 до 12 лѣтъ, а такъ-какъ листья собираются съ 3-хъ лѣтняго растенія, то производительность чайной плантаціи продолжается отъ 7 до 9 лѣтъ. 3 фунта свѣжихъ листьевъ даютъ 1 фунтъ продажнаго чая, 1 прусская десятина въ 561 квадратную сажень въ состояніи дать до 400 фунтовъ чая,—значитъ, наша десятина въ 2,400 кв. саж. можетъ дать около 1,700 фунтовъ чая. По введеніи у насъ чайнаго производства, конечно, цѣна на чай упадетъ значительно. Въ Кантонѣ, на берегу моря, *средняя цѣна чая 25 коп. за фунтъ*, въ первыхъ-же рукахъ она въ Китаѣ не свыше 14—18 коп. за фунтъ (Джонсонъ, стр. 122, 124, 123).

Чтобы увидать, говоритъ г. Пясецкій, можно-ли сохранить сортировку листьевъ, положимъ, по мѣстностямъ, сто̀итъ пройти на чайную фабрику и понаблюдать за процессомъ *покупки чайныхъ листьевъ и ихъ дальнѣйшей обработки*.

На первомъ дворѣ, гдѣ-нибудь подъ навѣсомъ, поставлены вѣсы и около нихъ сидитъ пріемщикъ. Являются китайцы изъ окрестностей, принес-

Изъ Новобаязета «Юрид. Обозр.» пишутъ, что на-дняхъ въ уѣздѣ пойманъ важный уголовный преступникъ и бѣглецъ, житель деревни Кара-Мурадъ—Ирза-Мамедъ-Касумъ-оглы. Интересенъ разсказъ пойманнаго Ирзы объ обстоятельствахъ, сопровождавшихъ послѣдній побѣгъ его. Во время препровожденія по этапу изъ новобаязетской тюрьмы подъ конвоемъ нижнихъ чиновъ мѣстной команды, солдаты расположились въ лѣсу отдохнуть и заснули. Онъ, отобравъ отъ своихъ аргусовъ оружіе, преспокойно и не торопясь ушелъ отъ нихъ. О пропажѣ у солдатъ оружія никакого дѣла до-сихъ-поръ не производилось, хотя фактъ пропажи не могъ, разумѣется, не обнаружиться своевременно.

—

«Бак. Изв.» сообщаютъ, что Баку рискуетъ остаться безъ женской гимназіи. Вотъ что пишетъ думѣ попечительный совѣтъ гимназіи:

«При составленіи смѣты на $188^2/_3$ учебный годъ оказалось, что на содержаніе женской гимназіи, *при самой строгой экономіи*, недостаетъ 4,261 р. 80 к. Такъ-какъ многіе члены городской думы, которыхъ дочери и родственницы учатся въ гимназіи, заинтересованы въ ея успѣхахъ, то попечительный совѣтъ, прежде чѣмъ прибѣгнуть къ крайнему рѣшенію, считаетъ необходимымъ обратиться въ городскую думу съ ходатайствомъ, не найдетъ-ли она возможнымъ помочь женской гимназіи. Въ противномъ случаѣ, въ половинѣ нынѣшняго учебнаго года, *женская гимназія, по несостоятельности, должна быть закрыта*».

Всѣ надежды въ настоящее время обращены на думу; а между тѣмъ въ составѣ этой думы есть не мало мусульманъ, которые не признаютъ нужнымъ образованіе женщинъ. Газета, впрочемъ, надѣется, что дума окажется на высотѣ своего призванія, тѣмъ болѣе, что расходуемыя ею средства на учебныя заведенія крайне ограничены, сравнительно съ другими, менѣе богатыми, городами. Напр., въ Ростовѣ этотъ расходъ составляетъ отъ 20—25% бюджета, а въ Баку—лишь 5—7%.

—

«С.-Петерб. Вѣд.» сообщаютъ, что г. Байковъ ходатайствуетъ о продленіи аренды Кавказскихъ минеральныхъ по 1-е декабря 1883 года.

—

Въ послѣднемъ № «Моск. Вѣд.» мы нашли слѣдующее странное опроверженіе сообщеннаго нами извѣстія изъ Пятигорска о томъ, что въ пятигорской городской управѣ растрачено 3,000 руб., опроверженіе, выраженное въ телеграммѣ пятигорскаго головы Рибинцова.

Пятигорскъ, 5 ноября. Сообщенное газетой «Кавказъ» извѣстіе о растратѣ пятигорскою управой 3,000 руб. невѣрно. Членъ-казначей самъ заявилъ о растраченныхъ имъ 3,500 руб. сер. и на другой-же день пополнилъ эту растрату.

Мы назвали это опроверженіе страннымъ по слѣдующимъ соображеніямъ: во-1-хъ, странно, почему опроверженіе адресовано не первому источнику извѣстія, а во-вторыхъ, въ чемъ-же заключается невѣрность извѣстія, которое потребовало опроверженія. Мы сообщали, что произведена растрата и депеша гласитъ то-же: «членъ-казначей самъ заявилъ о растраченныхъ имъ 3,500 руб.», хотя на другой день пополнилъ эту растрату. Развѣ личное заявленіе о растратѣ измѣняетъ ея характеръ; развѣ пополненіе денегъ совершенно уничтожаетъ фактъ растраты, какъ преступленія?

—

Въ газету «Wiener Tagblatt» пишутъ изъ Перы-Константинополя, отъ 24-го октября: «Сераль и гаремъ въ сильномъ волненіи. Рука злодѣя опять покушалась на жизнь властелина правовѣрныхъ. Еще неизвѣстно, кто преступникъ: сумашедшій-ли, или фанатикъ, или закоснѣлый убійца, или, наконецъ, просто неловкій солдатъ. Дѣло вотъ въ чемъ. Въ пятницу, 22-го октября, султанъ намѣревался выѣхать изъ дворца, какъ онъ это дѣлалъ ежедневно, чтобы присутствовать при селамликѣ въ мечети султанши—валиде близъ Долма-Бахче. Онъ вышелъ въ сопровожденіи военной свиты изъ внутреннихъ покоевъ Гильдизъ-Кіоска. Когда онъ проходилъ черезъ курительную комнату, имѣющую сводъ изъ рубиноваго стекла, одинъ изъ алебардистовъ замахнулся на него бердышемъ. Флигель-адъютантъ маіоръ Иззетъ-бей схватилъ алебардиста за руку, вырвалъ у него алебарду и преступникъ былъ арестованъ. Его зовутъ Мюзри-Гафузъ; по происхожденію онъ арабъ. Онъ отрицаетъ, что замышлялъ покушеніе, объясняя, что отдавалъ только честь. А, между-тѣмъ, доказано, что Гафузъ уже раньше привинчивалъ подъ пучкомъ павлиньихъ перьевъ, вѣнчающихъ алебарду, стальное лезвіе, употребляемое только въ военное время. Кромѣ того, онъ велъ въ караульнѣ съ своими товарищами очень двусмысленный разговоръ и одному изъ нихъ подарилъ свой янтарный мундштукъ, замѣтивъ, что онъ не понадобится ему болѣе. Это происшествіе, очень встревожившее робкаго султана, сохраняется въ тайнѣ. Разслѣдованіе дѣла возложено на великаго евнуха Гази Османа-пашу и Ферикъ Виталиса-пашу».

—

Городскія происшествія. На Михайловской улицѣ, въ 3 часу утра, 10 ноября жители Горійскаго уѣзда С. Т. и М. Г., напавъ на турецко-подданнаго Манукова, отняли у него одинъ руб. Виновные задержаны и переданы слѣдователю.

— 10 ноября, въ 10 участкѣ задержаны запасный рядовой Ф. Л. и крестьянинъ Тульскаго уѣзда Н. С. съ вещами на 15 руб., похищенными у запаснаго унтеръ-офицера Андрея Могилевскаго. Виновные отправлены къ мировому судьѣ, а украденное возвращено потерпѣвшему.

— 10 ноября, вечеромъ, въ 10 участкѣ, задержаны тифлисскіе граждане Г. и К. Ч., производившіе на Михайловской улицѣ выстрѣлы изъ револьвера. Противъ виновныхъ возбуждено судебное преслѣдованіе.

— 8 ноября, на Авлабарѣ, крестьянину Тифлисскаго уѣзда Давиду Дзама-швили постоянно проживавшему въ Тифлисѣ, неизвѣстными лицами въ правый пахъ нанесена ножемъ рана, отъ которой онъ 10 числа умеръ. При допросѣ Дзама-швили отказался указать виновныхъ, самъ-же онъ принадлежалъ къ обществу людей крайне неодобрительнаго поведенія.

— 10 ноября, во 2 участкѣ, у титулярнаго совѣтника Давида Ѳомича Григорьева, жителемъ сел. Лило, Тифлисскаго уѣзда, Д. Т. совершена кража со взломомъ 4 оконъ и двухъ ставень, а также со взломомъ замка у письменнаго стола и похищено денегъ и вещей на 45 руб. Виновный задержанъ на мѣстѣ преступленія городовымъ Томашомъ Журавскимъ. Задержанный съ протоколомъ и вещами переданъ слѣдователю.

ОБЗОРЪ ПЕЧАТИ.

—

«Новое Время» проводитъ слѣдующую параллель между владикавказскимъ и другими банковыми крахами:

Во Владикавказѣ городской общественный банкъ расхищенъ при тѣхъ-же обстоятельствахъ, при какихъ лопнули и его предшественники. Та-же безконтрольность надъ дѣятельностью банка, терпѣвшая растрату въ теченіи 6-ти лѣтъ къ ряду, тѣ-же персонажи—сами правители и заправители учрежденія, вкупѣ съ общественными дѣятелями города. Словомъ, все та-же комедія, только актеры другіе.

Затѣмъ, газета доказываетъ, что теорія «Московскихъ Вѣдомостей» о необходимости удовлетворенія вкладчиковъ изъ казеннаго сундука можетъ лишь увеличивать эти крахи, но не сокращать.

Комедія эта, навѣрное, разыгралась-бы и раньше, не замедли ея трагическую развязку государственный банкъ, выдавшій въ ссуду сумму почти въ размѣрѣ основного капитала учрежденія. Въ этомъ добросердечіи государственнаго учрежденія, пособляющаго частнымъ банкамъ зря, не справившись хорошенько, въ какомъ положеніи дѣла ихъ, заключается едва-ли не самая любопытная сторона новаго краха. Растрата въ настоящемъ случаѣ производилась съ 1874 г. по 1879 годъ. Тогда-же было извѣстно, какой финалъ ожидаетъ общественную кассу.

Кто знаетъ, что еще можетъ случиться, кассы какихъ банковъ могутъ оказаться пустыми? Еслибъ правительство рѣшилось восполнить исчезнувшее на счетъ государственнаго бюджета, то не былъ-ли этотъ прецедентъ такою мѣрою, которая окончательно отняла-бы у общества способность «смотрѣть въ оба». Когда манна спадаетъ съ неба, зачѣмъ-же людямъ безпокоиться о пропитаніи. Ну, исчезнетъ касса. Что за важность! Казна восполнитъ...

* * * Слѣдующее дѣло о двоеженствѣ, разсказанное въ «Новостяхъ», показываетъ, сколько неудобствъ заключается въ предоставленіи однихъ и тѣхъ-же дѣлъ въ вѣдѣніе двумъ различнымъ по духу учрежденіямъ (въ данномъ случаѣ гражданскому суду и духовному суду).

Въ Московскомъ окружномъ судѣ разбиралось дѣло унтеръ-офицера Харкадинова о двоеженствѣ. Обвиняемый въ 1872 году женился въ первый разъ, а въ 1879 году разошелся съ первою женою и женился вторично, по документу, въ которомъ значилась подложная надпись, что онъ холостъ. Въ виду того, что на судѣ первая жена выставляла Харкадинова пьяницей и буяномъ и заявила, что «рада быть развязанною съ нимъ», а вторая жена и начальникъ его показали, что подсудимый — человѣкъ всегда тихій и трезвый, присяжные вынесли ему оправдательный приговоръ. Такимъ образомъ, казалось-бы, что оправданный судомъ двоеженецъ долженъ-бы безпрепятственно считаться мужемъ второй своей жены, съ которою онъ сошелся характеромъ, и что бракъ его съ первою женою долженъ быть расторгнутъ.

Между-тѣмъ судъ духовный, дѣйствуя на основахъ стараго формальнаго судопроизводства, требуетъ рѣшенія этого дѣла прямо въ противоположномъ смыслѣ, а именно, требуетъ, чтобы второй бракъ былъ признанъ незаконнымъ. Въ силу этого формальнаго требованія духовнаго суда, Харкадиновъ долженъ прекратить супружеское сожительство свое со второю женою, хотя оно фактически существуетъ уже три года и хотя отъ этого супружества прижитъ ими ребенокъ, который отнынѣ долженъ считаться незаконнорожденнымъ. Формальный духовный судъ долженъ обязать Харкадинова, оставивъ любимую вторую жену съ ребенкомъ ея, возстановить прежній свой бракъ съ первою женою, нелюбимою имъ и давно уже имъ оставленною.

Не доказываетъ-ли этотъ фактъ устарѣлость нашего судопроизводства по брачнымъ дѣламъ?

* * * На-дняхъ обнародованы въ «Русской Старинѣ» письма чиновника III отдѣленія къ В. Г. Бѣлинскому, которыя застали послѣдняго на одрѣ смертельной болѣзни и сильно его потрясли. Приводимъ здѣсь эти письма, писанныя отъ имени шефа жандармовъ.

I. Леонтій Васильевичъ Дубельтъ желалъ-бы познакомиться съ вами и проситъ васъ, м. г. Виссаріонъ Григорьевичъ, пожаловать къ нему утромъ, въ свободный для васъ день, отъ 12 до 2 часовъ, въ III отдѣленіе собственной Е. И. В. канцеляріи.

Мнѣ тѣмъ пріятнѣе исполнить порученіе моего начальника, что при этомъ и я буду имѣть удовольствіе повидаться съ вами.

М. Поповъ.

20-го февраля 1848 г.

II. Слышалъ я, что прежняя записка моя нѣсколько напугала васъ, м. г. Виссаріонъ Григорьевичъ.

Въ приглашеніи васъ нѣтъ другой причины, кромѣ того, что Леонтій Васильевичъ желаетъ познакомиться съ вами.

Вы, какъ литераторъ, пользуетесь извѣстностью, объ васъ часто говорятъ: очень естественно, что управляющій III отдѣленіемъ и членъ цензурнаго комитета желаетъ узнать васъ лично и даже сблизиться съ вами.

Теперь, по его-же порученію, покорнѣйше прошу васъ, не пожалуете-ли къ нему въ III отдѣленіе, въ понедѣльникъ или въ другой присутственный день. Повѣрьте, что вы встрѣтите самый ласковый и радушный пріемъ.

Еще прошу васъ увѣдомить, поправилось-ли ваше здоровье и прибавить, когда вы можете быть въ III отдѣленіи. Мнѣ нужно предварить объ этомъ Л. В.

Если не успѣете записки своей передать посланному, то адресъ мой: въ Семеновской ул., д. Тура.

М. Поповъ.

27-го марта 1848 года.

Бѣлинскій не воспользовался обѣщаннымъ ему «ласковымъ и радушнымъ пріемомъ», одна мысль о которомъ повергала въ дрожь тогдашнихъ петербургскихъ интеллигентовъ. 26-го мая того-же года Бѣлинскаго не стало.

* * * Какъ ни нелестно отзывался путешествующій по Америкѣ извѣстный философъ Спенсеръ о нравственныхъ качествахъ американцевъ, онъ все-же удостоился блестящаго прощальнаго обѣда, устроеннаго ему въ Нью-Іоркѣ тремястами представителей интеллигентнаго и торговаго сословія. Очень интересна характеристика индивидуальной жизни американцевъ, сдѣланная за этимъ обѣдомъ знаменитымъ ученымъ. Какъ передаетъ «Нов. Вр.»,

сущность рѣчи заключалась въ томъ, что трудъ для американцевъ составляетъ страсть и что нерѣдко они зарабатываются до смерти. Они сѣдѣютъ десятью годами раньше англичанъ. Для американцевъ отдыхъ отъ труда составляетъ физическую невозможность. Слѣдствіемъ этого есть разрушеніе народнаго организма, и зло это съ каждымъ поколѣніемъ будетъ все болѣе и болѣе увеличиваться. Организмъ американцевъ надорванъ. Чрезмѣрная работа столь-же нераціональна, какъ и безполезно накопленное богатство скряги; она сказывается роковыми послѣдствіями на физической и нервной системѣ; жизнь «высокаго давленія» подрываетъ здоровье. Гербертъ Спенсеръ выразилъ опасеніе на счетъ того, что вырожденіе расы можетъ послужить препятствіемъ къ дальнѣйшему развитію великой національной будущности. Такъ-какъ американцы чрезмѣрно проповѣдывали евангеліе труда, то настало уже время проповѣдывать евангеліе отдохновенія.

* * * «Новости» обращаютъ вниманіе на одно зло, на которое въ Петербургѣ привыкли смотрѣть сквозь пальцы.

Разсказываютъ о правильно организованныхъ шайкахъ игроковъ, навѣрняка обыгрывающихъ попадающую къ нимъ жертву, толкуютъ о притонахъ, подробно объясняютъ, кто какимъ процентомъ пользуется съ игры, и все это говорится, какъ о вещахъ самыхъ обыкновенныхъ, такъ-сказать, узаконенныхъ. Преслѣдовали когда-то рулетку; козлищемъ отпущенія явился г. Колеминъ, а междутѣмъ рулеточные притоны преспокойно существуютъ и нынѣ; мало того, появилась было переѣзжающая изъ дома въ домъ рулетка, о чемъ своевременно сообщали газеты. И что-же? Шулера благоденствуютъ, продолжая свое выгодное ремесло, продолжаютъ попадаться жертвы. Пора обратить вниманіе на игорные притоны, да не на тѣ мелкіе, владѣльцы которыхъ, время отъ времени, фигурируютъ въ камерахъ судей, а на тѣ шикарные притоны, членами которыхъ являются представители такъ-называемаго «бомонда», шикарные юноши и старцы, разъѣзжающіе на рысакахъ, возсѣдающіе въ первыхъ рядахъ креселъ въ театрахъ и посѣщающіе только самые шикарные рестораны.

ТЕЛЕГРАММЫ ГАЗЕТЪ.

—

Рязань, *4 ноября*. Какъ слышно, здѣшнему городскому банку разрѣшенъ кредитъ изъ государственнаго банка до 500,000 руб., подъ залогъ процентныхъ бумагъ.

Кашира, *4 ноября*. Ревизія обнаружила въ сиротскомъ судѣ злоупотребленія опеки надъ умалишенною Волковой, имѣніе которой разорено. Весь составъ суда и опекунъ, онъ-же предсѣдатель суда, преданы суду.

Оренбургъ, *4 ноября*. Товарищество Ярославской мануфактуры послало довѣреннаго въ Ташкентъ, чтобы завязать сношенія съ производителями хлопка, узнать возможность разведенія американскаго хлопка и познакомиться съ хлопковыми рынками Бухары и Хивы. Товарищество ежегодно здѣсь закупаетъ хлопка на 600,000 руб.

Харьковъ, *5 ноября*. Учреждается общество вспомоществованія семействамъ убитыхъ чернорабочихъ. Золочевская дума постановила возбудить искъ противъ губернскаго правленія за отказъ возвратить деньги занятыя для постройки зданія арестантскихъ ротъ. Въ Харьковѣ установился санный путь.

Берлинъ, *5 (17) ноября*. Министръ финансовъ Шольцъ предъявляетъ палатѣ депутатовъ роспись расходовъ въ 1.089 милліоновъ; дефицитъ въ $31^8/_{10}$ милліоновъ, происшедшій отъ

шіе кто много, кто мало чайныхъ листьевъ—свѣжихъ, или слегка подсушенныхъ. Покупщикъ принимаетъ ихъ по вѣсу и листья сваливаютъ *въ общую массу*, которая поступаетъ потомъ въ слѣдующія отдѣленія фабрики для обработки. Такимъ образомъ тысячами людей сносятся тысячи и милліоны фунтовъ листьевъ и когда ихъ смѣшаютъ въ массу, допустимъ, не въ одну, а въ десять, то и тогда—спрашиваетъ г. Пясецкій—можно-ли услѣдить за тѣмъ, чтобы получились чистые сорта? *)... Объ этомъ никто не заботится, да это и не нужно. Чай вообще сортируется только по времени сбора листьевъ, и потомъ, послѣ окончательной обработки—по тѣмъ качествамъ, какія получились въ результатѣ. Но въ это уже время дѣлаются самыя перепутанныя смѣшенія посредствомъ прибавленія одного сорта къ другому, сдабриванія одного чая другимъ и т. под.

Значитъ, опять нѣчто подобное производится у насъ на табачныхъ фабрикахъ при выдѣлкѣ требуемыхъ публикою сортовъ обыкновеннаго курительнаго табаку—*крѣпкаго*, *средняго* и *слабаго*.

Можетъ быть, говоритъ г. Пясецкій, и есть гдѣ-либо въ Китаѣ особыя плантаціи для богдыхановъ, на которыхъ, можетъ быть, и свертываютъ чайные листья отдѣльно каждый руками, но онъ объ этомъ не слышалъ.

Когда чайные листья нѣсколько *завянутъ*, или когда ихъ *подогрѣютъ* на огнѣ (въ корзинахъ надъ угольями, положенными въ вырытую въ землѣ яму, которые для равномѣрнаго нагрѣванія присыпаютъ золою), безпрестанно помѣшивая, отчего они дѣлаются мягкими, тогда ихъ разсыпаютъ на кирпичномъ полу на цыновкахъ и начинаютъ *мять ногами*, *одѣтыми въ сандаліи изъ сухой травы*, стараясь при этомъ, чтобы листья свертывались, что дѣлается для того, чтобы они занимали менѣе мѣста или принимали болѣе однородный видъ.

Подобная операція производилась, между-прочимъ, на русской фабрикѣ г. Черепанова, во время посѣщенія ея г. Пясецкимъ, четырьмя китайцами, которые, сложивъ руки на груди, или заложивъ ихъ за спину, съ самымъ беззаботнымъ видомъ, какъ будто совершая прогулку, прохаживались взадъ и впередъ по цыновкамъ, усыпаннымъ толстымъ слоемъ чая и, какъ-бы соображая о своихъ дѣлахъ, разсѣянно смотрѣли по сторонамъ или въ потолокъ. «Куда-то попадешь ты, подумалъ я, говоритъ Пясецкій, смотря на этотъ разминаемый сандаліями чай, гдѣ, на чьемъ столѣ будутъ всыпать тебя въ чайникъ, кто будетъ разливать, кто утолитъ тобою свою жажду?»....

Значитъ, операція эта сближается съ утаптываніемъ *ногами*, впрочемъ *въ чулкахъ*, паюсной икры, и раздавливаніемъ босыми ногами винограда при выдѣлкѣ вина.

Затѣмъ остается перемятые или точнѣе скомканные листья *просушить*, *разсортировать*, *отвѣять пыль* на обыкновенныхъ простыхъ вѣялкахъ, опять *смѣшать* и затѣмъ *насыпать въ ящики* для отправки. Все это, замѣчаетъ г. Пясецкій, не такъ скоро дѣлается, какъ говорится,—хлопотъ за чаемъ много, однако, прибавимъ мы отъ себя, хлопоты вовсе не изъ рода такихъ, для которыхъ надо рождаться китайцемъ.

Въ означенномъ нами сочиненіи Джонсона настолько обстоятельно описаны операціи надъ обработкою чайнаго листа въ Китаѣ, что по нимъ всякій порядочный технологъ можетъ составить расцѣнку этихъ работъ по цѣнамъ труда на Кавказѣ и составить предварительную смѣту.

Разница этого описанія съ описаніемъ г. Пясецкаго, главнымъ образомъ, состоитъ въ томъ, что по Джонсону чай мнутъ *руками*, а по Пясецкому—*ногами*, по Джонсону подогрѣваніе чая совершается въ *жаровняхъ*, а по Пясецкому—въ *корзинахъ*. Сущность-же въ обоихъ описаніяхъ одна и та-же.

Но этотъ способъ приготовленія чая практикуется въ Китаѣ только *для туземнаго употребленія*, и чай этотъ, имѣющій всегда *зеленый цвѣтъ* листьевъ, не имѣетъ *ни настоя*, *ни аромата*.

Для приготовленія-же нашего чая, называемаго китайцами по цвѣту настоя *краснымъ* (хунъ-ча), въ число вышеозначенныхъ обработокъ вводится еще одинъ актъ, называемый русскими въ Китаѣ «замариваніемъ». Для этого чайные листья, прежде окончательной сушки, *складываются плотно въ большія массы и въ такомъ состояніи оставляются на нѣкоторое время*, какое именно—это ужъ дѣло знатоковъ. При такомъ лежаніи въ листьяхъ возбуждается броженіе, они *разгорячаются*, *замариваются* и тутъ-то въ нихъ появляется ароматъ, по которому мы узнаемъ «нашъ чай», и листъ изъ зеленаго становится *чернымъ*, который при завариваніи даетъ уже не зеленый, желтый или безцвѣтный настой, а красный, считаемый нами за свойственный будто-бы чаю.

Появленіе подобнаго аромата въ листьяхъ г. Пясецкій уподобляетъ аромату лѣсовъ въ осеннее время, происходящему также отъ броженія или начавшагося гніенія упавшихъ листьевъ, а процессъ самовозгоранія извѣстенъ многимъ наблюдавшимъ сырое сѣно, сложенное въ стогахъ, сырую шерсть въ куляхъ, табачные листья въ тюкахъ и пр.

Когда именно прекратить броженіе чайныхъ листьевъ—это дѣло носа и опыта: на это инструментовъ не придумано. Прекратите его рано—чай будетъ мало душистъ, передержите—онъ перегоритъ и будетъ также мало пріятенъ.

Прекращеніе-же замариванія состоитъ въ томъ, что въ сложенной массѣ листьевъ прорываютъ ходы для доступа воздуха, или-же разсыпаютъ листья на цыновкахъ и оставляютъ въ такомъ видѣ чай высыхать.

Мы опускаемъ описаніе г-мъ Пясецкимъ пробованія приготовленныхъ чаевъ и расцѣнки ихъ, а также допотопнаго способа приготовленія кирпичнаго чая, состоящаго въ томъ, что на одномъ концѣ бревна китайцы прыгаютъ, точно забавляются дѣти, а подъ другой, укрѣпленный въ полу, подкладываются ящики съ насыпанными разогрѣтыми въ пару надъ водою листьями, и такимъ образомъ получаются кирпичи, наружныя стороны которыхъ состоятъ изъ листьевъ, смѣшанныхъ съ *сажею*. Смѣшеніе это производится въ длинныхъ мѣшкахъ—встряхиваніемъ, подобно тому, какъ тифлисскими лавочниками очищаются орѣхи отъ пыли и плѣсени.

Разсмотрѣвши приготовленіе чая, д—ръ Пясецкій, не щадя выраженій, разражается горячею филиппикою противъ распространенія въ народѣ *обычая пить чай*, а также противъ *введенія его въ войскахъ*. Обычай этотъ онъ называетъ *самообольщеніемъ* или неумышленнымъ *самообманываніемъ*. Чай онъ называетъ *настоемъ полусгнившихъ листьевъ*. Полезность основного начала чая—*теина* онъ признаетъ недоказанною. Несомнѣнно полезнымъ онъ признаетъ только *теплородъ*, принимаемый нами во время питья чая.

На этомъ основаніи онъ отъ души сожалѣетъ о 20.000,000 руб., уплачиваемыхъ нами китайцамъ ежегодно за чай, и предлагаетъ намъ самимъ попытаться изобрѣсти напитокъ для народа изъ своихъ растеній, который не только могъ-бы поровняться съ чаемъ, но даже превзойти его. *Вѣдь*, говоритъ онъ, *превосходить придется намъ только подкрашенную горячую воду*.

Вѣроятно, подобная мысль руководила Джонсономъ, который приводитъ (стр. 150) списокъ 30 растеній, употребляемыхъ въ разныхъ странахъ взамѣнъ чая въ видѣ настоя изъ сваренныхъ листьевъ. Въ спискѣ этомъ мы не нашли только нашего *сванетскаго чая* изъ листьевъ Arctostaphylos Vaccinium—родъ *брусники*, употребляемаго также въ Карачаѣ и Абхазіи.

Самъ-же Джонсонъ въ особенности хвалитъ чай изъ листьевъ ландыша, сваренныхъ въ настоѣ изъ поджаренныхъ и столченныхъ сѣмянъ кукурузы, съ молокомъ и сахаромъ—чай, который удовлетворяетъ всѣмъ научнымъ требованіямъ отъ подобнаго напитка (стр. 151).

Итакъ, вотъ вопросъ: разводить-ли *чайныя плантаціи* на Кавказѣ, или-же изобрѣтать *свои мѣстные чаи*? А имѣть фунтъ добропорядочнаго чая за нѣсколько копеекъ вмѣсто 2 рублей—было-бы, конечно, каждому пріятно.

Ю. П.

**) Этотъ сносъ чайныхъ листьевъ на фабрику напоминаетъ порядокъ добычи вина изъ винограда садовъ бывшаго владѣтеля Абхазіи, что дѣлалось обыкновенно какимъ-либо арендаторомъ-мингрельцемъ. Вмѣстѣ съ правомъ сбора винограда арендаторъ получалъ право открытія лавочки съ товарами для абхазцевъ. Когда наступала пора сбора винограда, то арендаторъ открывалъ такую лавку и къ нему со всѣхъ сторонъ начинали стекаться абхазцы или абхазки съ корзинами *своего* винограда, который и промѣнивали на товаръ. Значитъ, вино выдѣлывалось не столько изъ лозъ владѣтеля, сколько изъ постороннихъ.

отмѣны четырехъ низшихъ степеней классныхъ налоговъ, долженъ быть покрытъ налогомъ на табакъ и на торговлю спиртными напитками.

Каиръ, *5 (17) ноября.* Процессъ Араби принимаетъ благопріятный для него оборотъ; свидѣтели уличаютъ президента суда, Измаила Ейюба, въ томъ, что онъ самъ поздравлялъ Араби съ тѣмъ, что тотъ взялъ на себя защиту страны.

Лондонъ, *5 (17) ноября.* Сэръ-Ричардъ Кроссъ будетъ главой оппозиціи на время отсутствія Норткота по причинѣ нездоровья. Сообщаютъ изъ Каира, что въ Суэзѣ одинъ египетскій полкъ отказался идти въ Суакимъ.

Лондонъ, *5 (17) ноября.* Взрывомъ, происшедшимъ на динамитной фабрикѣ въ Ліанелли, убиты пятеро рабочихъ. Большой пожаръ, бывшій въ теченіе прошлой ночи въ лондонскомъ магазинѣ Вайтлиса, причинилъ знаменитому парижскому «Magazin de Louvre» убытка на 100,000 фунтовъ стерлинговъ.

Парижъ, *4 (16) ноября.* Сегодня совѣтъ министровъ рѣшилъ отказать крайней лѣвой въ справкѣ, которую она требовала отъ кабинета по дѣлу монсо-ле-минскихъ безпорядковъ. Въ понедѣльникъ г. Греви будетъ охотиться въ Рамбулье съ германскимъ и испанскимъ послами и съ другими дипломатами. Леонъ Се напечаталъ въ «Journ. des Economistes» сенсаціонную финансовую статью, разоблачающую финансовое положеніе Франціи и содержащую программу финансовыхъ реформъ. Въ статьѣ говорится, что потери вызванныя въ 1881—1882 год. финансовымъ кризисомъ дѣлаютъ невозможнымъ на долгое время выпускъ внутренняго займа. Вопросъ первой важности въ бюджетѣ чисто финансоваго свойства и касается желѣзныхъ дорогъ. Необходимо продать цѣлую сѣть правительственныхъ желѣзныхъ дорогъ.

Константинополь, *4 (16) ноября.* Несмотря на отказъ Англіи, Порта настаиваетъ на посылкѣ коммисара въ Египетъ.

Каиръ, 4 *(16) ноября.* Разногласія между членами слѣдственной коммиссіи и защитниками почти совершенно улажены. Бродлей немедленно приступитъ къ допросу свидѣтелей; сегодня послѣ полудня онъ допроситъ Абдулъ-шейха и Ахмедъ-бея Шифаата.

Лондонъ, *5 (17) ноября.* Нижняя палата приняла четвертую статью парламентскаго распорядка съ нѣкоторыми смягчающими поправками и пятую статью, дающую спикеру право снимать слово за удаленіе отъ предмета обсужденія или за предумышленныя неинтересныя повторенія.

Лондонъ, *4 (16) ноября.* Нижняя палата приняла безъ голосованія и съ весьма незначительными измѣненіями третью статью парламентскаго распорядка, ограничивающую право вносить предложенія о прекращеніи преній, и приступила къ обсужденію четвертой статьи, по коей именное голосованіе не допускается, если меньшинство не превышаетъ 20 голосовъ.

Парижъ, *4 (16) ноября.* Палата продолжаетъ обсужденіе статей бюджета исповѣданій. Г. Рошъ настаиваетъ на непринятіи седьмой статьи бюджета, касающейся пенсій духовнымъ лицамъ, и заявляетъ объ ассигновкѣ въ минувшемъ іюлѣ 50,000 франковъ алжирскому архіепископу за проповѣдь въ Тунисѣ, несмотря на несогласіе бюджетной коммисіи. Бемансо требуетъ по этому поводу объясненій. Рошъ предлагаетъ переходъ къ очереднымъ дѣламъ, выражающій порицаніе финансовымъ мѣрамъ, допускающимъ ассигновки, подобныя ассигновкѣ алжирскому епископу. Послѣ замѣчанія г. Дюклерка, что это касается предшествовавшаго кабинета, обсужденіе этого инцидента откладывается до субботы. Вслѣдъ за этимъ палата принимаетъ седьмую статью бюджета, принятія коей министръ формально требовалъ, а также принимаетъ и многія другія статьи.

СПРАВОЧНЫЙ УКАЗАТЕЛЬ.

СУДЕБНЫЙ УКАЗАТЕЛЬ.

ТИФЛИССКІЙ ОКРУЖНЫЙ СУДЪ.

Назначены къ слушанію дѣла.

По гражданскому отдѣленію.

На 12 ноября.

По спору о подлогѣ документа между Іакомъ Мелкумовымъ и Ѳадѣемъ Шермазановымъ.

По иску Александра Соловцова къ окружному инженерному управленію Кавказскаго военнаго округа.

По иску Александра Соловцова къ окружному инженерному управленію Кав. воен. округа о 76,699 руб. 83 коп.

По иску Степана Зазунова и Павла Надзе къ Ивану Ломидзе о 3,250 руб.

По иску Екатерины Усубовой съ Арсеніемъ Сетникова банковыхъ выигрышныхъ билетовъ.

О признаніи Александра, Елисавету, Юлію, Владиміра и Аркадія Фурдуевыхъ въ правахъ наслѣдства.

7) Прошеніе Михаила Гварамадзе и опекуна надъ сиротами Семена Гварамадзе, Григорія Лоладзе, о возстановленіи срока на подачу апеляціонной жалобы по дѣлу съ Соломономъ Гварамадзе.

8) По рапорту конкурснаго управленія по дѣламъ несостоятельнаго должника Агабабова о свойствѣ несостоятельности Агабабова.

9) Апеляц. жалоба Маркоса Сачинова на рѣшеніе суда по дѣлу его съ Погосомъ Чаушянцемъ.

10) По иску Агафона Герваси къ обществу Закавказской желѣзной дороги о 6,459 руб. 73 коп.

11) Представленіе помощника мирового судьи 2 отдѣла о высылкѣ ему дѣла по иску Кирилла Куличкина съ князей Цицiановыхъ 2,350 руб.

12) Рапортъ тифлисскаго нотаріуса Ключарева объ уничтоженіи довѣренности, совершенной отъ имени Михаила Теръ-Шмаванова.

13) По представленію мирового судьи Телавскаго отдѣла о разрѣшеніи залога имѣнія сиротъ умершаго Александра Марджанова.

14) Объ утвержденіи духовнаго завѣщанія Минаса Вартанова (онъ-же Мануковъ).

—

ТИФЛИССКАЯ СУДЕБНАЯ ПАЛАТА.

Назначены къ слушанію дѣла.

По уголовному департаменту.

На 13 ноября.

1) По апеляціонному отзыву подсудимаго Кербалая-Ирза-Кули-Наги-оглы на приговоръ Елисаветопольскаго окружого суда, по обвиненію его въ кражѣ со взломомъ.

2) По апеляц. отзыву подсудимаго Ибрагима-Исмаилъ-оглы на приговоръ Тифлисскаго окружнаго суда, по обвиненію его въ преступленіи, предусмотрѣнномъ 995 ст. улож.

3) По апеляціонному отзыву подсудимаго Ахмедъ-Алія-Махсудъ-оглы на приговоръ Баканскаго окружнаго суда, по обвиненію его въ нанесеніи раны.

4) По аппел. отзыву подсудимаго Крикора Фиданова на приговоръ Тифлисскаго окружнаго суда, по обвиненію его въ кражѣ со взломомъ.

5) Дѣло по апеляц. отзыву подсудимаго Нефеда Сасова на приговоръ Екатеринодарскаго окружнаго суда, по обвиненію его въ двоеженствѣ и подлогѣ.

6) По апеляц. отзыву подсудимаго Лаврентія Бакланова на приговоръ Екатеринодарскаго окружнаго суда, по обвиненію его въ кражѣ съ подобраннымъ ключемъ.

По 1 гражданскому департаменту.

На 12 ноября.

1) По кассаціонной жалобѣ Бичины Сихарулидзе на рѣшеніе Озургетскаго мирового судьи, по иску съ него Георгіемъ Бисадзе денегъ.

2) По кассац. жалобѣ Давида Нозадзе на рѣшеніе завѣдывающаго Сурамскимъ мировымъ участкомъ, по иску его съ Семена Лотуева 40 руб.

3) По кассац. жалобѣ опекунши надъ имѣніемъ и сиротами Датка Чиковани, Соломе Чиковани, на рѣшеніе завѣдывающаго Наогалевскимъ мировымъ участкомъ, по иску съ крестьянъ Канкіевыхъ галлы.

4) По кассац. жалобѣ дворянина Ивана Чиковани на рѣшеніе завѣдывающаго Наогалевскимъ мировымъ участкомъ, по иску его съ крестьянъ Канкіевыхъ галлы.

5) По кассац. жалобѣ кн. Константина и Михаила Чиковани на рѣшеніе завѣдывающаго Наогалевскимъ мировымъ участкомъ, по иску ихъ съ крестьянъ Канкіевыхъ галлы.

6) По кассац. жалобѣ повѣреннаго Митрофана Павлова, Гавріила Сакварелидзе, на рѣшеніе Тифлисскаго окружнаго суда, по дѣлу довѣрителя его съ Анастасіей Кирьяновою о 1,493 руб.

7) По кассац. жалобѣ повѣреннаго Митрофана Павлова, Гавріила Сакварелидзе, на рѣшеніе Тифлисскаго окружнаго суда, по дѣлу его довѣрителя съ Николаемъ и Анастасіею Кирьяновыми о возвращеніи имущества.

8) По кассац. жалобѣ повѣреннаго Григорія Коніева, Семена Павлова, на рѣшеніе Тифлисскаго окружнаго суда, по дѣлу съ Артеміемъ Атабековымъ о 462 руб.

9) По кассац. жалобѣ Семена Павлова на рѣшеніе Тифлисскаго окружнаго суда, по дѣлу его съ княжною Кетеваною Багратіонъ-Мухранскою о 789 руб.

10) По кассац. жалобѣ опекунши надъ имѣніемъ и сиротами Алибека и Асланъ-бека-Гаджи-Меликовыхъ, Набаты и Кюльы-Гаджи Меликовыхъ, на рѣшеніе Елисаветопольскаго окружнаго суда, по иску жалобщицъ къ Гаджи-Усеинъ-беку-Гаджи-Меликову и др. объ имѣніи.

11) По кассац. жалобѣ Михаила Хатіева на рѣшеніе Тифлисскаго окружнаго суда, по иску его съ Василія Мурадова и Павла Панова 12 стоговъ сѣна, или стоимость его 1,200 руб.

12) По кассац. жалобѣ Соломона Грикурова на рѣшеніе Тифлисскаго окружнаго суда, по дѣлу его съ Андреемъ Грикуровымъ о землѣ.

13) По кассац. жалобѣ повѣреннаго Семена Медвѣдева, присяж. повѣр. Селитренникова, на рѣшеніе Кутаисскаго окруж. суда, по дѣлу съ княземъ Тито Накашидзе о деньгахъ.

14) По кассац. жалобѣ повѣреннаго Романа Бакрадзе, Іосифа Бакрадзе, на рѣшеніе Тифлисскаго окруж. суда, по дѣлу его довѣрителя съ Михаиломъ Козловымъ о деньгахъ.

15) По кассац. жалобѣ Овакима Теръ-Крикорова и Абрама Комеянца на рѣшеніе Тифлисскаго окружнаго суда, по иску ихъ объ уничтоженіи мировой сдѣлки, заключенной Микиртичемъ Теръ-Крикоровымъ и Крикоромъ Теръ-Антоновымъ.

—

Въ субботу, 13 ноября, въ циркѣ бр. Годфруа состоится первое представленіе для дебюта многихъ новыхъ артистовъ, еще неизвѣстныхъ тифлисцамъ.

—

Пятница, *12 ноября.*

ТЕАТРЪ АРЦРУНИ. Грузинскій спектакль, въ бенефисъ г-жи В. Коринтели въ первый разъ: «СУРАМСКАЯ КРѢПОСТЬ», драма въ 5-ти дѣйствіяхъ, передѣл. изъ романа г. Чонкадзе Д. С. Месхи. (Новая декорація—видъ Сурамской крѣпости—поставл. декораторомъ г. Джустичъ).

—

Не доставлены депеши: *Безкровному*; Егору *Будагову*; *Ланге*; поручику *Реймерсу*; Арутюну *Рафаэлову*; Вано *Паніеву*; *Даріесъ*.

—

Выѣхавшіе: подполковникъ Рудковскій, въ разныя мѣста.

—

Телеграфическія депеши о погодѣ,

въ 7 часовъ, сообщено тифлисскою физическою обсерваторіею.

Б.—высота барометра въ миллиметрахъ, приведенная къ нормальн. температурѣ О. Т.—температура воздуха въ тѣни по Цельс.—(100 градусному термометру). В.—вѣт. Направленіе и сила вѣтра: 10—ураганъ, 9—сильная буря, 8—буря, 7—1 болѣе или менѣе сильный вѣтеръ, О—тихо.

10-го ноября.

	Б.	Т.	В.
Новороссійскъ	761,9	+ 13,8	ЮВ¹.
Сочи	761,6	+ 14,4	В².
Поти	763,2	+ 9,1	В¹.
Кутаисъ	752,1	+ 11,9	В¹.
Тифлисъ	731,0	+ 3,2	О.
Елисаветополь	727,7	+ 6,7	О.
Баку	768,2	+ 11,5	О.
Шура	716,0	+ 4,7	О.
Ставрополь	713,5	+ 8,2	О.
Пятигорскъ	719,5	+ 6,7	В⁶.
Владикавказъ	705,3	+ 3,5	ЗЮЗ¹.
Пони	686,8	+ 4,8	СВ¹.

Сторонніе сообщенія.

Нѣсколько словъ о гигіенѣ. Въ теченіи нѣсколькихъ лѣтъ мы замѣчаемъ настоящую перемѣну въ искусствѣ леченія или, скромнѣе сказать, въ манерѣ пользовать больного. Такъ, прежде простудѣ давали время созрѣть, теперь-же предпочитаютъ лечить немедленно. Въ самомъ дѣлѣ замѣтили, что насморкъ не всегда нормально созрѣваетъ, но что часто онъ превращается въ хроническій бронхитъ или въ катарръ. Предпочтеніе оказываемое нынѣ пилюлямъ Гюйо обусловлено дешевизною этого средства, легкостію его употребленія и полною его дѣйствительностію. Употребленіе пилюль Гюйо всемірное; онѣ находятся во всѣхъ аптекахъ и ихъ легко можно узнать благодаря подписи Гюйо въ три цвѣта.

№ 4.

КАЗЕННЫЯ ОБЪЯВЛЕНІЯ.

Отъ Закавказскаго Приказа общественнаго призрѣнія.

Въ Закавказскомъ Приказѣ 17 января будущаго 1883 г. будутъ произведены торги, съ переторжкою чрезъ три дня, на продажу строеній, состоящихъ въ г. Тифлисѣ и находящихся залогомъ въ Приказѣ, за неплатежъ недоимки по займамъ нижепоименованныхъ лицъ:

1) Строенія тиф. гражд. Артемія Оганезова **Манукова**, въ 7 уч. 1 отд., на Кахетинской площади, въ 1878 г. 2,700 руб.

2) Строенія тиф. гражд. Хечо Мнацаканова **Галумова**, въ 9 уч. 2 отд., въ 1877 г. 1,750 руб.

3) Строенія тиф. гражд. Георгія, Захарія и Ивана Хечуевыхъ **Гуліазовыхъ**, въ 11 уч. 2 отд., на Елизаветинской улицѣ, въ 1870 г. 2,250 руб.

4) Строенія тиф. гражд. Дарчо Исакова **Бахутова**, въ 3 уч. 1 отд., въ 1869 г. 950 руб.

5) Строенія тиф. гражд. Прокофія Максимова **Бирюкова**, въ 8 Чугурет. уч. 1 отд., по Песковской улицѣ, въ 1870 г. 2,000 руб.

6) Строенія дочери священника Елизаветы **Агніевой**, въ 4 уч. 1 отд., на Троицкой улицѣ, въ 1878 г. 4,500 р.

7) Строенія вдовы губерн. секретаря Екатерины Гавріиловой **Шаншіевой**, въ 5 уч. 1 отд., на Багратіоновской улицѣ, въ 1877 г. 1,300 руб.

8) Строенія тиф. гражд. Соломона Карапетова **Таирова**, въ 13 уч. 2 отд., на Авлабарѣ, въ 1874 г. 600 руб.

9) Строенія тиф. гражданки Софіи Ноніевой **Абесоломовой**, въ 5 уч. 1 отд., на улицѣ Серебряный рядъ, въ 1878 г. 2,100 р.

10) Строенія кол. ассесора Давыда Дмитріева **Утнелова**, во 2 Свято-Давыдов. уч., на Давыдовской и Овражской улицахъ, въ 1876 г. 3,000 руб.

11) Строенія тиф. купца Ивана Михайловича **Дарчіева**, въ 13 уч. 2 отд., около ограды св. Сурпъ-Минаса, въ 1876 г. 1,000 р.

12) Строенія эриван. жителя Петроса Аветисова **Петросова**, въ 12 уч. 2 отд., на Водопроводной и Николаевской улицахъ, въ 1877 г. 7,800 руб.

13) Строенія сигнах. купца Іосифа Григорьева **Паатова**, въ 13 уч. 2 отд., въ Сурпъ-Минаскомъ переулкѣ, въ 1868 г. 3,000 руб.

14) Строенія тиф. гражд. Степана Соломонова **Капанадзе**, въ 11 уч. 2 отд., на Арсенальной улицѣ, въ 1879 г. 1,500 руб.

15) Строенія тиф. гражданки Софіи Ноніевой **Абесоломовой**, въ 5 уч. 1 отд., въ 1869 г. 1,100 руб.

16) Строенія тиф. гражданъ: Аветика, Давыда, Казара, Геурка и Михаила **Казаровыхъ**, въ 13 уч. 2 отд., противъ Покровскихъ казармъ, въ 1876 г. 4,300 руб.

17) Строенія дворянина Заала Зурабова и жены его Ефеміи Георгіевны **Церетели**, въ 4 уч. 1 отд., въ Троицкомъ переулкѣ, въ 1879 г. 4,500 руб.

Желающіе купить вышеозначенныя имѣнія могутъ видѣть оцѣночныя описи онымъ въ Приказѣ.

2047 (3) 1.

Въ центральномъ управленіи путей сообщенія на Кавказѣ, въ Тифлисѣ, назначены 7 декабря 1882 года торги, безъ переторжки, изустные и посредствомъ запечатанныхъ объявленій на отдачу съ подряда работъ по заготовленію и поставкѣ на 1883 годъ щебня и гравія для ремонта шоссированныхъ путей, по приложенной при семъ вѣдомости, на сумму 156,283 р. 84 к., съ объявленіемъ цѣнъ на каждую дистанцію отдѣльно.

Условія этого подряда можно видѣть въ управленіи путей сообщенія ежедневно, кромѣ праздничныхъ дней, отъ 9 до 2-хъ час. по-полудни.

Лица, желающія вступить въ изустный торгъ, обязаны въ день торга, до 12 часовъ дня, подать въ управленіе путей сообщенія прошеніе о допущеніи къ торгу и о согласіи принять подрядъ на точномъ основаніи условій. Къ прошенію прилагаются: гильдейское свидѣтельство, документъ о званіи просителя и законные залоги въ обезпеченіе неустойки въ опредѣленномъ условіями размѣрѣ 15% подрядной суммы.

Запечатанныя объявленія должны быть писаны согласно правилъ, указанныхъ въ 39 ст. Высочайше утвержденнаго 26 апрѣля 1875 года положенія о заготовленіяхъ по военному вѣдомству, съ приложеніемъ тѣхъ-же документовъ и залоговъ.

ВѢДОМОСТЬ

о количествѣ щебня и гравія, подлежащихъ къ заготовленію и поставкѣ для ремонта въ 1883 году состоящихъ въ вѣдѣніи управленія путей сообщенія шоссе и части грунтовыхъ участковъ дорогъ и потребныхъ для сихъ работъ суммъ.

Наименованіе дорогъ, дистанцій и отдѣленій управленія, для которыхъ требуется ремонтный матеріалъ на 1883 годъ.	Количество въ кубическ. саженяхъ.		СУММА.	
	Щебня.	Гравія.	Руб.	Коп.
I Отдѣленіе.				
Для 1-й дистанціи.				
а) Тифлисо-Мцхетское шоссе съ подъѣздомъ къ Мцхетской почтовой станціи	122,88	»	3440	64
б) Мцхето-Цалканское, Цалкано-Душетское, Душето-Ананурское шоссе съ подъѣздами къ почтовымъ станц. Цалканской, Душетской и Ананурской	455,92	»	9346	36
Для 2-й дистанціи.				
а) Шоссированные и грунтовые участки отъ сел. Ананура до Млетъ съ подъѣздами къ станц. Млетской, Гудаурской и Пасанаурской	387,56	»	6976	8
б) Шоссе отъ Млетъ до перевала на Крестовой горѣ	203,1	»	4671	30
Для 3-й дистанціи.				
а) Казбеко-Гулетское и Крестовое шоссе съ грунтовыми участками	489,638	»	9792	76
б) Сіонское шоссе	96,288	»	2888	64
в) Подъѣзды къ почтовымъ станц. Балтинской, Ларской, Казбекской и Кобійской.	14,4	»	273	60
г) Ольгинское и Редантское шоссе	75,6	»	1738	80
Для 4-й дистанціи.				
а) Шоссированные участки отъ Ольгинскаго во Владикавказѣ моста до г. Моздока	176,595	52,472	5571	91½
II Отдѣленіе.				
Для 1-й дистанціи.				
а) Кутаисо-Багдадское шоссе	156	»	3120	»
б) Шоссированные участки Зекарской дороги	88,9	»	1600	20
в) Ахалцихо-Абасъ-Туманское шоссе	192,8	»	3663	20
Для 2-й дистанціи.				
а) Военно-Сухумское шоссе	»	126,375	1958	81
Для 3-й дистанціи.				
Шоссированные участки южной части Военно-Осетинской дороги	18,687	53,875	858	99
Для 4-й дистанціи.				
Шоссированные участки Цебельдинской дороги	»	51,875	329	12½
III Отдѣленіе.				
Для 3-й дистанціи.				
Шоссированные участки Майкопо-Туапсинской дороги	224,24	»	5830	24
IV Отдѣленіе.				
Для 1-й дистанціи.				
Шоссированный участокъ на сѣверной части Военно-Осетинской дороги	»	45	562	50
Для 2-й дистанціи.				
Шоссированные участки дороги 2-й дистанціи	»	53,01	856	13¼
Для 3-й дистанціи.				
а) Шоссированный 8 верстный участокъ Хулхулауской дороги	»	26,66	333	25
б) Другой шоссированный участокъ тойже дороги	»	29,45	548	6½
V Отдѣленіе.				
Для 1-й дистанціи.				
Шурино-Петровское и Гунибское шоссе	292,2	»	6630	»
VI Отдѣленіе.				
Для 1-й дистанціи.				
Михайлово-Боржомское и Боржомо-Ахалцихское шоссе	604,848	»	13286	97½
VII Отдѣленіе.				
Для 1-й дистанціи.				
Шоссе отъ Тифлиса до Акстафинскаго моста	685,95	210	21863	85
Для 2-й дистанціи.				
Шоссе отъ Акстафинскаго моста до Гокчинскаго перевала	503,16	»	9443	5½
Для 3-й дистанціи.				
Шоссе отъ Делижана до г. Александраполя	596,4	»	11928	»
Для 4-й дистанціи.				
Шоссе отъ Александраполя до г. Карса.	482,4	»	11577	60
Для 5-й дистанціи.				
Шоссе отъ Гокчинскаго перевала на г. Эривань до сел. Маркара	647,75	»	16193	75
А всего для семи отдѣленій	6515,316	648,717	156,283	84

2067 (3) 1.

Тифлисское губернское правленіе, на основаніи журнальнаго постановленія, 31 октября сего 1882 года состоявшагося, объявляетъ, что въ присутствіи онаго 26 ноября мѣсяца сего-же 1882 года имѣютъ быть произведены торги, съ узаконенною чрезъ три дня переторжкою, на отдачу въ подрядъ означенной въ кондиціяхъ заготовки на 1883 годъ для Тифлисскаго телеграфнаго округа дубовыхъ и сосновыхъ столбовъ 3,233, на четырехъ линіяхъ, на сумму 15,278 р. 50 к., изъ коихъ на линіи отъ Александраполя до Делижана на протяженіи 97¼ верст., длиною 3½ саж., толщиною 3½ верш., 560 столбовъ, на сумму 3,360 руб. и т. д.

Торги эти будутъ произведены изустно, но съ допущеніемъ подачи запечатанныхъ объявленій, съ тѣмъ, чтобы желающіе участвовать въ сихъ торгахъ изустно предъявили-бы въ присутствіе губернскаго правленія въ день торга паспорты или другіе виды о своемъ званіи, согласно 1783 ст. X т. 1 ч., а также узаконенный залогъ, въ размѣрѣ одной третьей части подрядной суммы, а ссли залоги эти будутъ денежные, поименованные въ 1655 ст. X т. 1 ч. и прод. къ оной, то допускается залогъ въ размѣрѣ одной пятой части подрядной суммы, лица, желающія участвовать въ торгахъ посредствомъ подачи объявленій, подали таковыя лично или прислали по почтѣ, съ тѣмъ, чтобы такія объявленія подали—были лично, или получены съ почты не позже 11 час. назначеннаго выше дня торга, т. е. 26 ноября сего года, и чтобы объявленія эти были составлены по формѣ, установленной 1909 ст. X т. 1 ч., съ приложеніемъ узаконенныхъ залоговъ, согласно приведенной 43 ст. VIII т., причемъ запечатанныя объявленія, несогласныя съ означенными условіями, на основаніи 1911 ст. X т., будутъ признаны недѣйствительными. Кондиціи на отдачу въ подрядъ заготовленія въ оброчное содержаніе желающіе могутъ разсматривать каждый день, за исключеніемъ праздничныхъ и воскресныхъ дней, въ губернскомъ правленіи, отъ 10 до 2 час. утра со дня вызова до дня торга. Торгъ начнется на всѣхъ четырехъ линіяхъ со смѣтной цѣны 15,278 р. 50 коп.

2044 (3) 1.

Объявленіе отъ Главнаго Управленія Главноначальствующаго гражданскою частію на Кавказѣ.

Съ разрѣшенія г. Главноначальствующаго гражданскою частію на Кавказѣ, при Елисаветопольскомъ губернскомъ правленіи и Тифлисской казенной палатѣ назначаются торги на продажу казенной красной мѣди, поступившей въ подать съ мѣдиплавиленныхъ заводовъ Закавказскаго края, именно:

1) Алвердскаго, состоящаго въ Тифлисской губерніи, Шулаверскомъ административномъ отдѣлѣ, въ количествѣ 433 п. 4 ф. 19¹/₅ зол.

2) Шамблугскаго, состоящаго тамъже—14 п.

и 3) Кедабекскаго, состоящаго въ Елисаветопольской губерніи и уѣздѣ, въ количествѣ 195 пуд.

Вся означенная мѣдь находится на самыхъ заводахъ; на торгахъ-же будутъ предъявлены образцы оной.

Какъ въ Елисаветопольскомъ губернскомъ правленіи, такъ и въ Тифлисской казенной палатѣ торги имѣютъ быть произведены 3-го, а переторжка 7-го мая 1883 г.; причемъ въ губернскомъ правленіи на мѣдь только Кедабекскаго завода, а въ казенной палатѣ на мѣдь Алвердскаго и Шамблугскаго заводовъ.

Желающіе пріобрѣсти продаваемую мѣдь должны торговаться на нее въ полномъ количествѣ, но по каждому заводу отдѣльно.

Торги будутъ производиться и изустно, и посредствомъ запечатанныхъ объявленій, которыя должны быть составлены по формѣ, приложенной къ 1909 ст. X. т. I ч. св. гражд. зак., и доставлены въ Елисаветопольское губернское правленіе или въ Тифлисскую казенную палату—по мѣсту назначенія торговъ—въ день переторжки, не позже 12 часовъ дня, съ показаніемъ въ нихъ предлагаемой цѣны за пудъ и по ней суммы за все количество покупаемой мѣди и съ приложеніемъ въ задатокъ, согласно 1494 ст. того-же тома и части, не менѣе одной десятой части предлагаемой суммы. Надпись на пакетахъ съ объявленіями должна быть слѣдующая: «Объявленіе въ Елисаветопольское губернское правленіе» или «въ Тифлискую казенную палату, къ переторжкѣ, назначенной *такого-то* числа, на продажу казенной мѣди съ *такого-то* мѣдиплавиленнаго завода».

Торгующіеся изустно должны представить означенный задатокъ лично на самыхъ торгахъ или переторжкѣ, когда предположенная ими цѣна окажется высшею; причемъ прочіе задатки будутъ возвращены по принадлежности.

За исключеніемъ внесеннаго задатка, всю остальную сумму, причитающуюся за купленную мѣдь, покупщикъ обязанъ внести въ Тифлисское или другое казначейство, непремѣнно въ теченіи семи дней по объявленіи ему объ утвержденіи за нимъ торга подлежащимъ начальствомъ. Въ случаѣ-же невзноса покупщикомъ денегъ въ назначенный срокъ или-же отказа отъ пріобрѣтенія купленной мѣди по состоявшейся за нимъ на торгахъ цѣнѣ, внесенный задатокъ, на основаніи 1495 ст. X т. I ч. св. гражд. зак., поступитъ въ пользу казны и отъ начальства будетъ зависѣть назначить на продажу мѣди новые торги.

По поступленіи отъ покупщика въ казну всѣхъ слѣдующихъ за купленную мѣдь денегъ, въ то-же время будетъ сдѣлано распоряженіе о сдачѣ ему купленной мѣди на перевѣсъ, на мѣстахъ нахожденія оной, съ употребленіемъ расходовъ по найму рабочихъ и проч. самимъ покупщикомъ.

2062 (3) 1.

Закавказскій Приказъ общественнаго призрѣнія симъ объявляетъ, что выданный билетъ Приказа, отъ 11 марта 1882 года за № 440 на 200 руб. на имя жены прапорщика

Ефиміи **Мадатовой** объявленъ утеряннымъ, а потому нашедшаго просятъ представить въ Приказъ.
2045 (3) 1.

Закавказскій Приказъ общественнаго призрѣнія симъ объявляетъ, что выданный билетъ Приказа, отъ 4 декабря 1881 года, за № 1912, на 200 руб., на имя жены мѣщанина Прасковьи **Пѣтуховой**, объявленъ утеряннымъ, а потому нашедшаго просятъ представить въ Приказъ.
2045 (3) 1.

Окружное интендантское управленіе Кавказскаго военнаго округа симъ объявляетъ, что произведенный 27-го октября сего года торгъ на перевозки провіанта изъ Ханъ-Кендинскаго продовольственнаго магазина въ г. Шушу и сел. Герюсы для расположенной въ сихъ пунктахъ Шушинской мѣстной команды признанъ несостоявшимся, по невыгодности выпрошенныхъ цѣнъ, и вновь назначается третій торгъ на 30-е ноября сего года въ присутствіи интендантскаго управленія.

Количества провіанта, предназначаемыя къ перевозкѣ, и условія торга тѣ-же, какъ указано въ объявленіи, припечатанномъ въ газетѣ «Кавказъ» въ №№ 219, 220 и 222 за настоящій годъ. Причемъ присовокупляется, что желающіе принять перевозку могутъ торговаться на оба пункта, съ указаніемъ отдѣльныхъ цѣнъ въ каждый пунктъ, или только на одинъ какой-либо пунктъ и торгующіеся на оба пункта не могутъ заявлять претензіи, если какой-либо пунктъ отъ нихъ будетъ выдѣленъ, смотря по выгодности цѣнъ, и отъ принятія на себя другого пункта перевозки отказываться не вправѣ, подъ отвѣтственностью за противное полной неустойкой.
2083 (3) 1.

Смоленскою мѣщанкою Маріею **Яковлевою** утерянъ паспортъ, выданный ей Смоленскою городскою думою на свободное проживаніе, а потому, если означенный документъ кѣмъ-либо будетъ найденъ, то долженъ быть представленъ въ управленіе Тифлисскаго полиціймейстера.
2082 (3) 1.

Кавказское окружное интендантское управленіе симъ объявляетъ, что торги на поставку провіанта въ Черноморскіе прибрежные магазины и для Тифлисскаго оборотнаго запаса, въ потребность 1883 года, назначены въ совѣтѣ Кавказскаго военнаго округа на 1-е декабря сего года.

При этомъ сообщается для свѣдѣнія, что имущественные залоги, представляемые къ торгамъ въ обезпеченіе неустойки, должны быть оцѣнены согласно 1608 ст. X т. части I свода граж. закон. по продолженію 1876 года, соображаясь съ доходомъ, исчисленнымъ для городского или квартирнаго сбора.

Количество провіанта, назначенное къ заподряду, а равно условія поставки остаются безъ измѣненія, какъ было объявлено въ газетѣ «Кавказъ».

Кромѣ того, условія можно видѣть ежедневно въ окружномъ интендантскомъ управленіи. 2084 (3) 1.

Крестьяниномъ Калужской губерніи Митрофаномъ **Астафьевымъ** утерянъ паспортъ, выданный ему изъ Коробинскаго волостного правленія на свободное проживаніе, а потому, если означенный документъ кѣмъ-либо будетъ найденъ, то долженъ быть представленъ въ управленіе Тифлисскаго полиціймейстера. 2029 (3) 3.

Отъ мирового судьи Горійскаго мирового отдѣла, Тифлисской губерніи.

На основаніи 846, 847, 848 и 851 ст. уст. угол. судопр., розыскивается Датико **Цицхвая**, мѣсто жительства котораго суду неизвѣстно, обвиняемый въ кражѣ вещей у Григорія Алибекова. Всякій, кому извѣстно мѣстопребываніе обвиняемаго, обязанъ указать суду, гдѣ онъ проживаетъ.
2011 (3) 3.

По невыгодности цѣнъ, объявленныхъ на вторыхъ торгахъ, произведенныхъ 7-го истекшаго октября, на поставку въ Зурнабатскій военный полугоспиталь, съ отдѣленіемъ въ г. Елисаветополѣ: а) припасовъ и матеріаловъ, и б) топлива, вѣниковъ и метелъ въ потребность 1883 года, —окружное интендантское управленіе, съ разрѣшенія Совѣта Кавказскаго военнаго округа, назначивъ вновь при комитетѣ названнаго полугоспиталя 22 сего ноября рѣшительный торгъ, безъ переторжки, изустный и посредствомъ запечатанныхъ объявленій на объясненный заподрядъ, вызываетъ желающихъ принять участіе въ означенномъ торгѣ, съ представленіемъ вида о званіи и узаконенныхъ залоговъ въ обезпеченіе неустойки въ размѣрѣ 20% съ суммы, исчисленной по количеству предметовъ заподряда и по цѣнамъ, какія будутъ предложены торгующимися. Торгъ будетъ произведенъ на тѣхъ-же основаніяхъ, какія опубликованы въ газетѣ „Кавказъ" сего года за №№ 124, 125 и 126, въ которыхъ заключаются и количества заподряжаемыхъ предметовъ заготовленія. 2068 (3) 3.

23 ноября сего 1882 года, въ канцеляріи военнаго губернатора Карской области, въ гор. Карсѣ, имѣютъ быть рѣшительные торги, безъ переторжки, изустные и при помощи запечатанныхъ объявленій, на продажу казеннаго (ашарнаго) зерна и сѣна, въ разныхъ мѣстахъ Кагызманскаго и Шурагельскаго округовъ, въ количествѣ около 7,200 пудовъ пшеницы, 4,200 пудовъ ячменя и 11,800 пудовъ сѣна.

Желающіе торговаться приглашаются къ означенному сроку въ гор. Карсъ, въ канцелярію военнаго губернатора, гдѣ они могутъ видѣть подробныя кондиціи. 2078 (3) 2.

Тифлисскою жителькою дѣвицею Александрою **Ратченко** утеряны документы, именно: метрическое свидѣтельство, выданное отъ Елисаветопольской крѣпостной церкви въ 1861 или въ 1862 году, и документы отца ея, а потому, если означенные документы кѣмъ-либо будутъ найдены, то должны быть представлены въ управленіе Тифлисскаго полиціймейстера. 2028 (3) 3.

Конкурсное управленіе по дѣламъ несостоятельнаго должника Гавріила **Шадинова** приглашаетъ кредиторовъ несостоятельнаго Шадинова въ общее собраніе, имѣющее быть 17 ноября сего года, въ 5 часовъ пополудни, въ помѣщеніи конкурса, по Ираклiевскому переулку, въ домѣ Артазова, подъ № 8. 2069 (3) 3.

ЧАСТНЫЯ ОБЪЯВЛЕНІЯ.

ПОПРАВКА. Въ послѣднемъ отчетѣ Закавказской желѣзной дороги по Поти-Тифлисскому участку за октябрь 1882 г. вкралась ошибка. Напечатано: всего выручено по 1 ноября 1882 года 1.681,764 р. 89½ коп. Болѣе противъ 1881 года по то-же число 159,837 р. 15 к. Слѣдуетъ читать вмѣсто болѣе **МЕНѢЕ.**

ОТДАЮТСЯ ВЪ НАЕМЪ три магазина съ подвалами и отдѣльно ВИННЫЙ ПОДВАЛЪ: на Михайловской ул., д. № 11. О цѣнѣ справиться тамъ-же, у дворника Ушера. 3116 (3) 2.

УТЕРЯНЫ: 1) выписка изъ метрической книги, за № 6, о рожденіи и крещеніи сына моего Іосифа Петровича Бетанова, родившагося 27 декабря 1862 года, выданная настоятелемъ Кутаисской римско-католической церкви священникомъ Антоніемъ Глаховымъ, 29 іюля 1876 г., за № 135-мъ, и 2) свидѣтельство, выданное-же сыну моему изъ Кутаисской мужской гимназіи 3 октября 1881 г., за № 153, о поведеніи и успѣхахъ его, а потому нашедшаго ихъ прошу возвратить по принадлежности на мое имя, въ г. Кутаисъ, въ противномъ случаѣ считать ихъ недѣйствительными.
3099 (3) 3. **ПЕТРЪ БЕТАНОВЪ.**

ГОРНИЧНАЯ или ПРАЧКА ищетъ мѣсто. Адресъ: на Лабораторной слободкѣ, Нагорная ул., д. № 58. 3117 (2) 2.

УЧЕНИЦА Контскаго и Гензельта даетъ уроки музыки. Противъ управленія 8-го Чугуретскаго участка, улица Панасевичъ, домъ Вартанова, № 39. 3092 (7) 4.

ПРОДАЮТСЯ хорошая мебель и разныя вещи. Противъ управленія 8-го Чугуретскаго участка, улица Панасевичъ, домъ Вартанова, № 39.
3093 (7) 4.

КВАРТИРЫ о трехъ и семи комнатахъ отдаются въ наймы, съ удобствами: Куки, Воронцовская Набережная, д. № 40, противъ «Кружка» лѣтняго. 3038 (6) 5.

25% СЪ РУБЛЯ СКИДКИ съ папиросъ и сигаръ высшаго сорта (съ папиросъ отъ 2 руб. сотня, съ сигаръ отъ 11 руб. сотня) въ табачномъ магазинѣ агентства Асмолова, на Головинскомъ проспектѣ, въ домѣ Рейтера.
3029 (20) 9.

ТИФЛИССКАЯ ГОРОДСКАЯ УПРАВА симъ доводитъ до всеобщаго свѣдѣнія, что **14 сего ноября**, въ воскресенье, въ 10 часовъ утра, будутъ произведены въ театрѣ Арцруни **ВЫБОРЫ ГЛАСНЫХЪ** на четырехлѣтіе 1883—1886 г. **ПО ВТОРОМУ РАЗРЯДУ.** 3110 (3) 2.

ГРУЗИНСКАЯ ДРУЖИНА, расположенная въ селеніи Кварели, Телавскаго уѣзда, вызываетъ желающихъ принять на себя поставку мяса и прочихъ продуктовъ для чиновъ ея съ 1 января 1883 г. по 1-е января 1884 г. и постройку мундирной одежды для нижнихъ чиновъ на 1883 годъ. Торги назначены при дружинѣ на 20-е ноября сего 1882 г. Условія контракта желающіе могутъ видѣть въ канцеляріи дружины. № 1 (3) 2.

ПРОТИВЪ *насморка, гриппа, воспаленія горловыхъ вѣтвей* и т. д. **грудной сиропъ** и **пастила Нафе** г. Делангренье изъ Парижа, производ. вѣрное дѣйствіе, констатированное членами франц. Мед. Ак.; не содерж. ни опіума, ни морфина, ни кодеина; ихъ можно *безъ опасенія* давать дѣтямъ, у котор. *кашель* или *коклюшъ*. ДЕПО во всѣхъ аптекахъ Россіи.

Въ пятницу, 12 ноября, въ залѣ Коммерческаго ресторана **КОНЦЕРТЪ** и **ТАНЦОВАЛЬНЫЙ ВЕЧЕРЪ** въ бенефисъ шансонеточной пѣвицы г-жи Шнейдеръ, съ участіемъ русскаго хора и военной музыки подъ управленіемъ капельмейстера г-на Паника. Цѣна мѣстамъ по 1 руб., а остальные за входъ 50 коп. Программа въ афишахъ. 3123 1.

Продается **РОЯЛЬ** Беккера, **ЛЮСТРА** о трехъ лампахъ, двѣ мраморныя **ВАЗЫ** и стеклянный кофейникъ: Михайловская улица, № 122, квартира Спирова.
3121 (3) 1.

ВЪ ТИФЛИССКОМЪ РЕМЕСЛЕННОМЪ СОБРАНІИ,
въ воскресенье, 14 ноября, имѣетъ быть

ДѢТСКІЙ БАЛЪ

съ музыкою и сазандарами. Плата за входъ: съ дѣтей и семействъ членовъ по 25 коп., членовъ 50 коп., съ гостей: кавалеровъ по 1 р. 50 коп., а съ дамъ 50 коп. Начало въ 8 час. вечера, конецъ въ 2 часа ночи.
3122 (2) 1.

ВЪ ГАЗЕТНОМЪ АГЕНТСТВѢ В. ШАВЕРДОВА,
ВЪ ТИФЛИСѢ
(Головинскій пр., у Александровскаго сада, въ собственномъ павильонѣ)
ОТКРЫТА ПОДПИСКА
НА 1883 ГОДЪ
НА ВСѢ ЖУРНАЛЫ И ГАЗЕТЫ
ИНОСТРАННЫЕ, РУССКІЕ И МѢСТНЫЕ.
№ 4 (20) 5.

БУМАГА ФАЯРЪ И БЛЕНЪ

Парижъ, 30, rue Saint-Merry
Излечиваетъ: Насморки, Грудныя болѣзни, Ревматизмы, Вывихи, Мозоли, Наружныя болѣзни, Обжоги Находится во всѣхъ аптекахъ Имперіи.

РУССКОЕ ОБЩЕСТВО ПАРОХОДСТВА И ТОРГОВЛИ.

ПОТІЙСКОЕ АГЕНТСТВО РУССКАГО ОБЩЕСТВА ПАРОХОДСТВА И ТОРГОВЛИ симъ извѣщаетъ гг. товаропол учателей, что **ВЪ ТЕЧЕНІИ ПОСЛѢДНИХЪ ДВУХЪ МѢСЯЦЕВЪ** доставлено въ Поти **БОЛЬШОЕ КОЛИЧЕСТВО ГРУЗОВЪ** изъ Ростова, Таганрога и Одессы, которыми, за несвоевременною пріемкою, переполнены склады Общества и всѣ побережные частные магазины, а такъ-какъ, на основаніи условій на коносаментѣ,—всѣ клади со времени выгрузки съ судовъ и поступленія ихъ на склады остаются тамъ на счетѣ и страхѣ товарохозяевъ, то въ огражденіе своихъ интересовъ **БЛАГОВОЛЯТЪ ГГ. ТОВАРОПОЛУЧАТЕЛИ** и **ТОВАРОХОЗЯЕВА ПОСПѢШИТЬ ПРІЕМКОЙ СВОИХЪ ГРУЗОВЪ,** которые, въ силу мѣстныхъ условій, не обезпечены отъ порчи, пропажи и огня.
3065 (3) 3.

ПРОДАЕТСЯ верховая **ЛОШАДЬ**, жеребецъ шести лѣтъ, карабахъ, вороной масти. Спросить на Мадатовской улицѣ, домъ Орбеліани, квартира генералъ-лейтенанта князя Чавчавадзе, человѣка Якова.
3108 (3) 3.

ПРИГЛАШАЮТЪ гимназистку старшаго класса для репетированія съ гимназисткою младшаго кл., а также для теоретическихъ занятій по французскому языку, за столъ и квартиру, или за особую плату. Адресъ: Сололаки, Большая Садовая, д. № 42; спросить г-на Чаевскаго. 3107 (3) 2.

ОТДАЮТСЯ ОДНА И ДВѢ КОМНАТЫ, съ особымъ ходомъ, прислугою и мебелью, а также принимаютъ на полное содержаніе гимназистовъ и гимназистокъ. Адресъ: Головинскій проспектъ, домъ Ананова, квартира № 9. 3072 (6) 4.

ТИФЛИССКАЯ ИНЖЕНЕРНАЯ ДИСТАНЦІЯ ищетъ на Авлабарѣ домъ для размѣщенія одного баталіона 16-го Гренадерскаго Мингрельскаго полка.

Желающихъ отдать въ наймы помѣщенія просятъ зайти въ управленіе дистанціи съ планомъ.
3114 (3) 2.

Приготовивъ съ успѣхомъ уже нѣкоторыхъ молодыхъ офицеровъ въ академію и нѣкоторыхъ молодыхъ врачей къ диссертаціи, усердная учительница **МОСКВИЧКА** предлагаетъ взрослымъ лицамъ уроки франц. и нѣмец. язык. Дѣтямъ преподаетъ она педагогическія игры съ практикой франц. и нѣмец. язык. и желаетъ найти благовоспитанную дѣвочку лѣтъ 8 или 9 для совмѣстнаго обученія съ своею воспитанницею. Противъ разгонной почты, д. № 4. Тутъ-же можно имѣть отдѣльную комнату.
3025 (6) 5.

Въ **„ТИФЛИССКОМЪ КРУЖКѢ"**, начиная съ 11 ноября еженедѣльно по четвергамъ имѣютъ быть СЕМЕЙНЫЕ ВЕЧЕРА, а съ 13 ноября еженедѣльно по субботамъ МАСКАРАДЫ. Для гг. военныхъ обязательны въ семейные вечера *сюртуки съ эполетами*, а въ маскарады *мундиры*, для гражданскихъ въ обоихъ случаяхъ *фраки*. Гости за входъ платятъ: кавалеры по 2 руб., дамы по 1 руб.
3024 (5) 5.

ПРОДАЕТСЯ двухъ-этажный домъ, угловой, Верхне-Московская улица, № 13, 22 и 24, съ долгомъ Приказу. О цѣнѣ узнать у хозяйки дома. 2996 (30) 13.

ПОЛУЧЕНЫ непромокаемые плащи отъ 6 р.—18 р., краги отъ 3 р.; компасы по 50 к.; графины и натауки по 25 к.; стаканы отъ 7 к.; перья 144 шт. отъ 20 к.; индейскій рисъ по 6, 8 и 9 к. ф.; чай 1-го сбора, необыкновенно крѣпкій и ароматичный, отъ 1 р. 10 к. до (самый лучшій) 2 р. ф. безъ бумаги; драпъ, трико, платье и альбомы очень дешево, въ АНГЛІЙСКОМЪ МАГАЗИНѢ.
Тамъ-же большое количество вакси, чернилъ, мази и порошка для чистки металловъ, ружьевъ, револьверовъ, полотенецъ, клеенки, почт. бумаги и свѣчей; пиджаки, осеннія пальто по 7 р.; дѣтскіе костюмы по 5 р., мужскіе костюмы отъ 12 до 18 р.; вкусныя конфекты изъ клещевиннаго масла; какао и шеколадъ Фрай и т. д. 2333 (40) 10.

VICHY
Управленіе:
PARIS, 22, boulevard Montmartre.
GRANDE-GRILLE. Отъ лимфатическаго расположенія, дурнаго пищеваренія, засоренія печени и селезёнки, завала, каменной болѣзни и проч.
HOPITAL. Отъ труднаго пищеваренія, тяжести желудка, потери аппетита, боли въ желудкѣ.
CELESTINS. Отъ боли въ поясницѣ, мочеваго пузыря, каменной болѣзни, подагры, потери аппетита.
HAUTERIVE. Отъ боли въ поясницѣ, мочеваго пузыря, каменной болѣзни, подагры, потери аппетита.
ТРЕБОВАТЬ названіе источника на коробкѣ.
Въ Тифлисѣ у Цуринова и К°. и дрогистовъ.

ПРАВЛЕНІЕ ТИФЛИССКАГО ДВОРЯНСКАГО ЗЕМЕЛЬНАГО БАНКА, на основаніи § 15 устава банка 17 февраля 1881 года, симъ объявляетъ, что декабря 7 дня сего 1882 года, въ 12 часовъ дня, въ гор. Тифлисѣ, въ помѣщеніи банка, на Сололакской улицѣ, въ домѣ князя Грузинскаго, подъ № 13, будетъ производиться публичная продажа, безъ переторжки, недвижимыхъ имуществъ нижепоименованныхъ лицъ за невзносъ ими по займамъ изъ сего банка платежей, установленныхъ §§ 13, 14, 15, 17, 18 и 19 устава банка.

Чигіановъ, Александръ Степановичъ: огородное мѣсто, виноградно-фруктовый садъ и винный погребъ, мѣрою земли подъ ними 5,600 кв. саж., въ 9 участкѣ 1-го отдѣленія гор. Тифлиса, подъ № 677. Капитальный долгъ 3,301 р. 51 коп., недоимки 174 р. 18 к., а всего 3,475 р. 69 коп.

Магалова, Марія Димитріевна: четыре двухъ-этажныхъ дома съ пятью одно-этажными флигелями и подвалами, мѣрою земли подъ ними 958 кв. саж., въ 6 участкѣ 1 отд. гор. Тифлиса, на Таможенной улицѣ. Капитальный долгъ 46,493 руб. 90 к., недоимки 4,674 р. 52 к., а всего 51,168 р. 42 коп.

Ляшенко, Семенъ Моисѣевичъ: одно-этажный каменный домъ со всѣми принадлежностями, землею мѣрою 200 кв. саж., въ 7 Авлабарскомъ участкѣ 2 отд. гор. Тифлиса. Капитальный долгъ 5,811 р. 74 коп., недоимки 355 р. 3 к., а всего 6,166 руб. 77 коп.

Теръ-Микеловъ, Асланъ Гавриловичъ: одно-этажный каменный домъ съ садомъ и землею, мѣрою приблизительно 500 к. с., въ 1 участкѣ 1 отдѣленія гор. Тифлиса, на Ольгинскомъ шоссе, близъ Креста. Капит. долгъ 6,780 р. 36 к., недоимки 399 руб. 88 к., а всего 7,180 р. 24 коп.

Миримановъ, Исакъ Захарьевичъ: двухъ-этажный каменный домъ и фруктово-виноградный садъ, мѣрою земли подъ ними 1,488 кв. саж., въ 13 Воронцовскомъ участкѣ 2 отдѣленія гор. Тифлиса. Капитальный долгъ 4,068 р. 22 коп., недоимки 348 р. 17 к., а всего 4,416 р. 39 к.

Багуревичъ, Викторъ Михаиловичъ: двухъ-этажный каменный домъ, мѣрою земли 274 кв. саж., въ 10 участкѣ 2 отдѣленія гор. Тифлиса. Капитальный долгъ 6,207 р. 38 к., недоимки 365 руб. 16 коп., а всего 6,572 р. 54 коп.

Микелова, Екатерина Теръ-Степановна: одно-этажный каменный домъ съ одно-этажнымъ каменнымъ флигелемъ, мѣрою земли 306 кв. саж., въ 14 участкѣ 2 отдѣл. г. Тифлиса, въ Новотроицкомъ поселеніи. Капитальный долгъ 2,324 р. 69 к., недоимки 305 р. 17 к., а всего 2,629 руб. 86 коп.

Бежанбекова, Александра Ѳоминишна: двухъ-этажный каменный съ подваломъ и службами домъ, мѣрою земли 44 кв. саж., въ 3 участкѣ 1 отдѣленія гор. Тифлиса, на Водовозной улицѣ. Капитальный долгъ 6,780 р. 35 к., недоимки 345 руб. 90 к., а всего 7,126 р. 25 коп.

Варнъ-Экъ, Варвара Егоровна: одно-этажный каменный съ мезониномъ и подваломъ домъ, мѣрою земли подъ ними 106 кв. саж., въ 9 уч. 2 отдѣл. г. Тифлиса. Капитальный долгъ 2,930 р. 46 к., недоимки 214 р. 90 коп., а всего 3,145 р. 36 коп.

Коргановъ, Александръ Соломоновичъ, одно-этажный каменный съ подваломъ домъ и два одно-этажныхъ флигеля со всѣми принадлежностями, мѣрою земли 1,060 кв. с., въ 14 уч. 2 отдѣл. г. Тифлиса, на Авлабарѣ. Капитальный долгъ 11,721 р. 82 к., недоимки 970 р. 89 к., а всего 12,692 р. 71 коп.

Эліозова, Елизавета Яковлевна: двухъ-этажный каменный съ подвальнымъ этажемъ домъ и два флигеля съ подваломъ, мѣрою земли 203 кв. саж., въ 1 уч. 1 отдѣл. г. Тифлиса, на Возвышенной улицѣ. Капитальный долгъ 10,745 р. 1 к., недоимки 404 руб. 10 коп., а всего 11,149 р. 11 коп.

Луарсамидзе, Екатерина Давидовна: трехъ-этажный каменный съ подвальнымъ этажемъ домъ со всѣми принадлежностями, мѣрою земли 50 кв. саж., въ 9 Кукійскомъ участкѣ 2 отдѣленія гор. Тифлиса. Капитальный долгъ 13,675 р. 46 к., недоимки 773 р. 73 к., а всего 14,449 р. 19 коп.

Джорджадзе, Давидъ Вахтанговичъ: одно-этажный каменный съ подвальнымъ этажемъ домъ со всѣми принадлежностями, мѣрою земли 1,443 кв. саж., въ гор. Телавѣ. Капитальный долгъ 7,619 руб. 19 к., недоимки 527 р. 47 к., а всего 8,146 р. 66 коп.

Васильевы: Анна Ермолаевна, Самсонъ, Степанъ, Петръ, Егоръ и Анна Ефимовы и **Смирнова** Марія Ефимовна: одно-этажный каменный съ подвалами и пристройками домъ, мѣрою земли 250½ кв. саж., въ 8 участкѣ 2 отдѣленія гор. Тифлиса. Капитальный долгъ 11,721 р. 82 к., недоимки 736 р. 8 к., а всего 12,457 р. 90 коп.

Караевъ, Андрей Осиповичъ: двухъ-этажный каменный съ подвальнымъ этажемъ домъ со всѣми принадлежностями и землею, мѣрою 104 кв. саж., въ 5 участкѣ 1 отдѣленія г. Тифлиса, на Католической улицѣ. Капитальный долгъ 25,201 р. 92 к., недоимки 1,242 р. 66 к., а всего 26,444 р. 58 к.

Мусхеловъ, Георгій Ивановичъ: одно-этажный каменный домъ съ одно-этажнымъ флигелемъ и подваломъ со всѣми принадлежностями, мѣрою земли 347²⁰/₁₀₀ кв. саж., въ 11 участкѣ 2 отдѣленія гор. Тифлиса. Капитальный долгъ 13,675 р. 46 коп., недоимки 679 р. 80 коп., а всего 14,355 р. 26 коп.

Гангеблова, Аграфена Васильевна: двухъ-этажный каменный домъ со всѣми принадлежностями и землею, мѣрою 90 кв. саж., въ 8 Чугуретскомъ участкѣ 2 отдѣленія г. Тифлиса. Капитальный долгъ 7,228 р. 46 к., недоимки 564 р. 29 к., а всего 7,792 р. 75 коп.

Гозаловъ, Григорій Егоровичъ: трехъ-этажный каменный съ подвальнымъ этажемъ домъ со всѣми принадлежностями и землею, мѣрою 84 кв. саж., въ 6 участкѣ 1 отдѣл. г. Тифлиса. Капитальный долгъ 19,695 р. 50 к., недоимки 966 р., а всего 20,661 р. 50 коп.

Кегамовъ, Арсенъ Султановъ: одно-этажный каменный съ подвалами и флигелемъ домъ и фруктово-виноградный садъ, мѣрою земли 3,642 кв. саж., въ гор. Эривани. Капитальный долгъ 9,768 р. 18 к., недоимки 489 р., а всего 10,257 руб. 18 коп.

Яховичъ, Николай Юльяновичъ: одно-этажный каменный съ подваломъ домъ и два флигеля съ подваломъ, мѣрою земли 195 кв. саж., въ 9 участкѣ 2 отд. гор. Тифлиса. Капитальный долгъ 6,893 р. 43 коп., недоимки 345 руб. 90 коп., а всего 7,239 р. 33 коп.

Баратовъ, Николай Григорьевичъ: одно-этажный со службами домъ и лавки, земли 1,382 кв. саж., въ 6 Воронцовскомъ участкѣ 1 отдѣленія гор. Тифлиса. Капитальный долгъ 8,862 р. 98 коп., недоимки 441 р. 30 коп., а всего 9,304 р. 28 коп.

Кошоридзевы: Георгій и Давидъ Александровичи: двухъ-этажный каменный съ мезониномъ и со службами домъ, мѣрою земли приблизительно 217 кв. саж., въ 3 участкѣ 1 отдѣл. гор. Тифлиса. Капитальный долгъ 19,927 р. 9 к., недоимки 638 р. 8 коп., а всего 20,565 р. 17 к.

Циціановъ, Георгій Ивановичъ: пахатныя, сѣнокосныя, пастьбищныя мѣста и лѣсъ, мѣрою земли 967½ дес., Тифл. губ. и уѣзда, Борчалинскаго участка, при сел. Ахлалалалу. Капитальный долгъ 15,832 р. 65 к., недоимки 1,089 р. 20 к., а всего 16,921 р. 85 коп.

Эристовъ, Луарсабъ Александровичъ: пахатныя земли, мѣрою 101 дес. 1,600 кв. саж., Тифл. губерніи, Горійскаго уѣзда, въ дачѣ сел. Нацрети. Капитальный долгъ 1,979 р. 9 к., недоимки 134 р. 78 коп., а всего 2,113 р. 87 коп.

Меликовъ, Иванъ Александровичъ: пахатныя, пастьбищныя, сѣнокосныя мѣста и лѣсъ, мѣрою земли 1,651 дес. 145 кв. саж., Тифл. губерніи, Борчалинскаго уѣзда, при дачѣ Ахтала. Капитальный долгъ 14,843 р. 12 к., недоимки 648 руб., а всего 15,491 р., 12 к.

Ратіевъ, Михаилъ Георгіевичъ: пахатныя земли, мѣрою 40 дес. 2,040½ кв. саж., Тифл. губер., Душетскаго уѣзда, въ дачѣ Ксовриси. Капитальный долгъ 1,488 р. 41 коп., недоимки 75 р. 60 к., а всего 1,564 р. 1 коп.

Зандукели, Отіа Георгіевичъ: пахатныя, пастьбищныя мѣста и лѣсъ, мѣрою земли 473 дес. 1,200 кв. с., Тифл. губерніи, Душетскаго уѣзда, при сел. Булачаури. Капитальный долгъ 5,953 р. 64 к., недоимки 399 р. 52 к., а всего 6,353 р. 16 коп.

Бакрадзе, Іосифъ Давидовичъ: огородныя мѣста, мѣрою земли 7 дес. 1,843 кв. саж., Тифл. губерніи и уѣзда, въ Сартичалахъ. Капитальный долгъ 4,961 р. 37 коп., недоимки 340 р., а всего 5,301 р. 37 коп.

Габаевы: Захарій, Григорій и Ефимія Димитріевы: пахатныя, покосныя мѣста и лѣсъ, мѣрою земли 162 дес. 398 кв. саж., Тифл. губер. и уѣзда, въ дачѣ Сагабашвило. Капитальный долгъ 2,976 р. 82 коп., недоимки 139 руб. 20 коп., а всего 3,116 р. 2 коп.

Макаевъ, Григорій Ревазовичъ: пахатныя, пастьбищныя, сѣнокосныя мѣста и лѣсъ, мѣрою земли 256 д. 240 кв. саж., Тифл. губ. и уѣзда, въ дачѣ сел. Маріамъ-Джвари. Капитальный долгъ 2,487 р. 31 коп., недоимки 118 р., а всего 2,605 р. 31 коп.

Эристовъ, Коно (онъ-же Яковъ) Миримановичъ: пахатныя и пастьбищныя мѣста, мѣрою земли 119 дес. 946 кв. саж., Тифл. губерніи, Горійскаго уѣзда, въ дачѣ Уплисъцихе. Капитальный долгъ 994 р. 93 коп., недоимки 54 р. 40 к., а всего 1,049 р. 33 коп.

Херхеулидзе, Кайхосро Кайхосровичъ: одно-этажный каменный домъ съ одно-этажнымъ флигелемъ и службами, мѣрою земли 324½ кв. саж., въ 11 участкѣ 2 отдѣл. гор. Тифлиса. Капитальный долгъ 5,679 р. 38 коп., недоимки 284 р. 82 к., а всего 5,964 р. 20 коп.

Окоева, Екатерина Артемьевна: одно-этажный каменный домъ съ землею, мѣрою 76 кв. саж., въ 5 участкѣ 1 отдѣленія гор. Тифлиса, подъ № 299. Капитальный долгъ 5,163 р. 6 коп., недоимки 210 руб. 60 к., а всего 5,373 р. 66 коп.

Сафроновъ, Николай Александровичъ: одно-этажный каменный домъ, мѣрою земли 146 кв. саж., въ 16 участкѣ 2 отдѣленія гор. Тифлиса. Капитальный долгъ 516 р. 31 коп., недоимки 54 р. 96 к., а всего 571 р. 27 коп.

Хандамовъ, Миронъ Придоновичъ: двухъ-этажный каменный домъ, мѣрою земли 54⁶⁵/₁₀₀ кв. саж., во 2 участкѣ 1 отдѣл. гор. Тифлиса. Капитальный долгъ 3,442 р. 2 к., недоимки 320 р. 76 к., а всего 3,762 р. 78 коп.

Арешовъ, Николай Семеновичъ: двухъ-этажный каменный домъ съ землею, мѣрою 26 саж. и 6 арш. кв., въ 5 участкѣ 1 отдѣл. г. Тифлиса. Капитальный долгъ 3,011 р. 80 к., недоимки 270 р. 71 коп., а всего 3,282 р. 51 коп.

Эристова, Ивлита Димитріевна: двухъ-этажный каменный домъ и фруктовый садъ съ землею, мѣрою 500 кв. саж., въ гор. Гори. Капитальный долгъ 8,718 р. 63 к., недоимки 667 р. 73 к., а всего 9,386 руб. 36 коп.

Аленикова, Соломія Егоровна: двухъ-этажный каменный домъ съ двухъ-этажнымъ каменнымъ флигелемъ, мѣрою земли 88 саж. $1^1/_2$ арш. кв., въ 1 уч. 1 отдѣл. гор. Тифлиса, на Давидовской улицѣ. Капитальный долгъ 3,487 р. 40 к., недоимки 202 р. 80 к., а всего 3,690 р. 20 коп.

Бетановъ, Степанъ Ивановичъ: два каменныхъ двухъ-этажныхъ дома, мѣрою земли въ длину 28 саж. и въ ширину 13 саж., въ г. Ахалцихѣ. Капитальный долгъ 4,795 р. 20 к., недоимки 460 р. 27 к., а всего 5,255 р. 47 коп.

Эристовъ, Александръ Павловичъ: мельница и квартира, мѣрою земли 5,610 кв. саж., въ гор. Гори. Капитальный долгъ 6,102 р. 94 к., недоимки 519 р. 56 к., а всего 6,622 р. 50 коп.

Павліевъ, Яковъ Семеновичъ: двухъ-этажный каменный домъ, мѣрою земли 72 кв. саж., въ 5 участкѣ 1 отдѣл. г. Тифлиса, на Нѣмецкой улицѣ. Капитальный долгъ 5,297 р. 20 к., недоимки 370 р. 75 к., а всего 5,667 р. 95 коп.

Аматуни, Наполеонъ Ивановичъ: два двухъ-этажныхъ дома съ одно-этажнымъ флигелемъ, подваломъ и двухъ-этажною службою, мѣрою земли подъ ними 704 кв. саж., въ 4 участкѣ 1 отдѣл. гор. Тифлиса, на Вельяминовской улицѣ. Капитальный долгъ 58,992 р. 17 к., недоимки 5,105 р. 42 к., а всего 64,097 р. 59 коп.

Орловская, Соломія Іосифовна: одно-этажный домъ съ двухъ-этажнымъ флигелемъ, подвалами, садикомъ и очередною водою, мѣрою земли подъ ними 160 саж. и 8 арш. квадр., въ 1 участкѣ 1 отдѣл. гор. Тифлиса, на Ермолаевской улицѣ. Капитальный долгъ 11,186 руб. 79 к., недоимки 911 руб. 4 коп., а всего 12,097 р. 83 коп.

Пугиновъ, Исакъ Никитичъ: два трехъ-этажныхъ каменныхъ дома съ двумя трехъ-этажными флигелями, мѣрою земли подъ ними 156 саж. и 7 арш. квадр., въ 6 участкѣ 1 отдѣл. гор. Тифлиса, на углу Норашенской и Дворянской улицъ. Капитальный долгъ 16,628 р. 53 к., недоимки 1,572 р. 13 к., а всего 18,200 р. 66 коп.

Воронинъ, Никита Исаевичъ: два трехъ-этажныхъ каменныхъ дома съ двумя двухъ-этажными флигелями и мельницею, мѣрою земли подъ ними $425^1/_2$ кв. саж., въ 12 участкѣ 2 отдѣл. гор. Тифлиса, нынѣ въ 8 участкѣ. Капитальный долгъ 56,551 р. 90 к., недоимки 4,534 р. 25 к., а всего 61,086 р. 15 коп.

Русіевъ-Корчибашевъ, Георгій Георгіевичъ: одно-этажный каменный домъ, мѣрою земли въ длину 50 саж. и въ ширину 25 саж., въ гор. Телавѣ. Капитальный долгъ 666 р. 3 коп., недоимки 79 р. 26 к., а всего 745 р. 29 к.

Циціановъ, Давидъ Ивановичъ: участокъ земли, мѣрою 300 кв. саж., въ 11 участкѣ 2 отдѣл. гор. Тифлиса. Капитальный долгъ 1,141 руб. 79 коп., недоимки 69 р. 24 коп., а всего 1,211 р. 3 коп.

Назарбеговъ, Соломонъ Григорьевичъ: пахатныя, сѣнокосныя и пастьбищныя мѣста, мѣрою земли 548 дес. 1,837 кв. саж., Тифл. губ. и уѣзда, въ сел. Кичикъ. Капитальный долгъ 7,743 р. 84 коп., недоимки 489 р. 11 к., а всего 8,232 р. 95 к.

Алексѣевъ-Месхіевъ, Михаилъ Димитріевичъ: пахатныя, сѣнокосныя, выгонныя мѣста и лѣсъ, мѣрою земли 178 дес. 840 кв. саж., Тифл. губер. и уѣзда, въ дачѣ сел. Ахалдаба. Капитальный долгъ 3,871 р. 91 к., недоимки 181 руб. 60 коп., а всего 4,053 р. 51 коп.

Эристовъ, Георгій Георгіевичъ: пахатныя, пастьбищныя мѣста и лѣсъ, мѣрою земли 284 дес. 1,263 кв. с., Тифл. губ., Телавскаго уѣзда, въ дачѣ Кистаури. Капитальный долгъ 7,743 р. 83 коп., недоимки 508 руб. 20 коп., а всего 8,252 р. 3 коп.

Баратовъ, Николай Григорьевичъ: пахатныя, сѣнокосныя, огородныя мѣста и лѣсъ, мѣрою земли 858 дес. 380 кв. саж., Тифл. губ. и уѣзда, въ дачѣ сел. Большіе Церакви. Капитальный долгъ 4,873 р. 2 к., недоимки 224 р., а всего 5,097 р. 2 к.

Магалова, Марія Димитріевна: пахатныя, сѣнокосныя, пастьбищныя мѣста и лѣсъ, мѣрою земли 2,867 дес. 562 кв. саж., Тифл. губ. и уѣзда, подъ названіемъ: Садахло, Чочканъ и друг. Капитальный долгъ 48,730 р. 9 коп., недоимки 4,054 р., а всего 52,784 р. 9 к.

Циціановъ, Кириллъ Едишеровичъ: пахатныя, пастьбищныя мѣста и лѣсъ, мѣрою земли 847 десят. 600 кв. саж., Тифл. губерніи и уѣзда, въ сел. Ахлалалу (оно-же и Мамай). Капитальный долгъ 15,593 р. 64 к., недоимки 1,089 р. 20 к., а всего 16,682 р. 84 коп.

Кереселидзе, Анастасія Григорьевна: пахатныя, пастьбищныя мѣста и лѣсъ, мѣрою земли 104 дес. 1,200 кв. саж., Тифл. губ. и уѣзда, въ дачѣ сел. Богви. Капитальный долгъ 2,923 р. 80 к., недоимки 192 р. 80 к., а всего 3,116 руб. 60 коп.

Меликовъ, Иванъ Александровичъ: пахатныя мѣста и лѣсъ, мѣрою земли 2,365 дес. 364 кв. саж., Тифл. губ. и уѣзда, пустоши: Голимала, Мусхалка и др. Капитальный долгъ 13,688 р. 78 к., недоимки 605 руб. 60 коп., а всего 14,294 р. 38 к.

Салаговъ, Яссе Кайхосровичъ: пахатныя, пастьбищныя, сѣнокосныя мѣста и лѣсъ, мѣрою земли 212 дес. 150 кв. саж., Тифл. губ. и уѣзда, въ пустоши Монастиръ. Капитальный долгъ 1,955 р. 54 коп., недоимки 143 р. 20 к., а всего 2,098 р. 74 к.

Орбеліани, Александръ Ивановичъ: пахатныя и пастьбищныя мѣста, мѣрою земли 2,189 дес. 1,987 кв. саж., Тифл. губерніи и уѣзда, въ дачахъ: Цинанаури, Касаларъ и Башкичетъ. Капитальный долгъ 34,221 р. 93 коп., недоимки 2,254 р. 16 к., а всего 36,476 р. 13 коп.

Вахвахова, Екатерина Георгіевна: пахатныя мѣста и лѣсъ, мѣрою земли 308 дес. 555 квадр. саж., Тифл. губ., Телавскаго уѣзда, при селеніи Кондоли. Капитальный долгъ 2,933 р. 30 к., недоимки 230 р. 40 коп., а всего 3,163 р. 70 коп.

Тарханъ-Моуравовъ, Лука Евстафьевичъ: пахатныя и пастьбищныя мѣста, мѣрою земли 108 дес. 1,735 кв. саж., Тифл. губ., Горійскаго уѣзда, въ дачахъ: Цхрулети, Сатухарло и др. Капитальный долгъ 8,827 р. 60 к., недоимки 595 р. 44 коп., а всего 9,423 р. 4 к.

Шталь, Александръ Федоровичъ: пахатныя, пастьбищныя мѣста и лѣсъ, мѣрою земли 422 дес. 1,160 кв. саж., Тифл. губер., Горійскаго уѣзда, въ сел. Гвареби. Капитальный долгъ 3,923 руб. 37 к., недоимки 181 р. 60 к., а всего 4,104 р. 97 коп.

Циціанова, Хорешана Ѳадѣевна: пахатныя мѣста и лѣсъ, мѣрою земли 234 дес. 1,368 кв. саж., Тифл. губ., Душетскаго уѣзда, въ сел. Сагурамо. Капитальный долгъ 6,865 р. 90 коп., недоимки 472 р. 60 к., а всего 7,338 р. 50 коп.

Меликовъ, Михаилъ Ивановичъ: пахатныя, пастьбищныя мѣста и лѣсъ, мѣрою земли 1,041 дес. 500 кв. с., Тифл. губ. и уѣзда, въ дачахъ: Арабатала, Палянъ-Такянъ и др. Капитальный долгъ 7,846 р. 75 к., недоимки 367 р. 20 к., а всего 8,213 р. 95 коп.

Туманова, Варвара Ивановна (опекунша): пахатныя, пастьбищныя мѣста и лѣсъ, мѣрою земли 292 дес. 600 кв. саж., Тифл. губерніи и уѣзда, въ сел. Цодорети. Капитальный долгъ 6,851 р. 40 к., недоимки 302 р. 19 коп.. а всего 7,153 р. 59 к.

Орбеліани, Вахтангъ Вахтанговичъ: пахатныя, пастьбищныя, сѣнокосныя мѣста и лѣсъ, мѣрою земли 1,292 дес. 1,600 кв. саж., Тифл. губерніи и уѣзда, въ пустоши Абушиуки. Капитальный долгъ 5,902 р. 98 коп., недоимки 266 р. 40 коп., а всего 6,169 р. 38 коп.

Орбеліани, Григорій и Иванъ Константиновичи: пахатныя, сѣнокосныя мѣста и лѣсъ, мѣрою земли 731 дес. 1,570 кв. саж., Тифл. губерніи и уѣзда, въ сел. Кизилъ-Аджало и Саджи. Капитальный долгъ 6,886 р. 80 к., недоимки 308 р. 80 к., а всего 7,195 р. 60 коп.

Эристовъ, Коно Мириманозовичъ: пахатныя, усадебныя мѣста и лѣсъ, мѣрою земли 1,009 дес., Тифл. губ., Душетскаго уѣзда, въ сел. Цолдо. Капитальный долгъ 6,348 р. 77 к., недоимки 279 р., а всего 6,627 р. 77 коп.

Салаговъ, Яссе Кайхосровичъ: пахатныя, сѣнокосныя мѣста, мѣрою земли 25 десят. 1,620 кв. саж., Тифл. губерніи и уѣзда, въ сел. Кумиси. Капитальный долгъ 978 р. 63 к., недоимки 74 р. 92 к., а всего 1,053 р. 55 коп.

Шаликовы: Константинъ Ростомовичъ, Николай, Георгій, Михаилъ и Марта Димитріевы и Саломе Пантелеймоновна: пахатныя, пастьбищныя, сѣнокосныя мѣста и лѣсъ, мѣрою земли 1,447 дес. 2,296 кв. саж., Тифл. губ., Горійскаго уѣзда, въ селеніи Скра. Капитальный долгъ 32,295 р. 20 к., недоимки 2,157 р. 72 к., а всего 34,452 р. 92 коп.

Габаевъ, Андрей Михайловичъ: пахатныя и пастьбищныя мѣста, мѣрою земли 106 дес. 320 кв. саж., Тифл. губ. и уѣзда, въ сел. Эртиси. Капитальный долгъ 4,893 р. 21 к., недоимки 680 руб. 80 коп., а всего 5,574 р. 1 коп.

Шаликовъ, Іосифъ Ивановичъ: пахатныя мѣста и лѣсъ, мѣрою земли 270 десят., Тифл. губ., Сигнахскаго уѣзда, въ сел. Гурджаани. Капитальный долгъ 4,893 р. 19 к., недоимки 272 р. 84 к., а всего 5,166 р. 3 к.

Амилахвари, Иванъ Теймуразовичъ: пахатныя и выгонныя мѣста, мѣрою земли 151 дес. 1,756 кв. саж., Тифл. губ., Горійскаго уѣзда, въ сел. Нацрети. Капитальный долгъ 3,425 р. 14 к., недоимки 155 р. 79 к., а всего 3,580 р. 93 коп.

Габаевъ, Іосифъ Давидовичъ: пахатныя, пастьбищныя и усадебныя мѣста, мѣрою земли 178 дес. 2,011 кв. саж., Тифл. губ. и уѣзда, въ сел. Сагабашвило-Тхинвалъ. Капитальный долгъ 2,935 р. 91 коп., недоимки 172 р. 10 к., а всего 3,108 р. 1 коп.

Орбеліани, Вахтангъ Вахтанговичъ: пахатныя, выгонныя мѣста и лѣсъ, мѣрою земли 1,977 дес. 1,280 кв. с., Тифл. губ. и уѣзда, въ сел. Дзвель-Думаниси, Сафарло, пустоши Вартеванисъ-сопели. Капитальный долгъ 13,700 р. 98 к., недоимки 587 р. 8 к., а всего 14,288 р. 6 коп.

Андрониковъ, Ревазъ Іосифовичъ: выгонныя мѣста и лѣсъ, мѣрою земли 1,053 десят. 1,440 кв. саж., Тифл. губ., Телавскаго уѣзда, въ дачѣ Земо-Ходашени. Капитальный долгъ 2,935 р. 91 к., недоимки 115 р. 21 к., а всего 3,051 р. 12 коп.

Эристовъ, Іосифъ Давидовичъ: пахатныя, сѣнокосныя мѣста и лѣсъ, мѣрою земли 900 дес., Тифл. губерн., Тіонетскаго уѣзда, въ сел. Бочорма. Капитальный долгъ 2,642 р. 32 к., недоимки 122 руб. 93 коп., а всего 2,765 р. 25 к.

Меликовъ, Иванъ Александровичъ: пахатныя, пастьбищныя мѣста и лѣсъ, мѣрою земли 1,559 дес. 760 кв. саж., Тифл. губ. и уѣзда, въ дачѣ Тахли-Кмица, Садахло, пустоши Квемо-Цопи. Капитальный долгъ 27,453 р. 37 к., недоимки 884 руб. 16 коп., а всего 28,337 р. 53 коп.

Кобаидзе, Махаре Лазаревичъ, **Циклаури**, Гиви Паатовичъ и другіе: пахатныя, пастьбищныя мѣста и лѣсъ, мѣрою земли 453 дес. 450 кв. саж., Тифл. губ. и уѣзда, въ сел. Бза. Капитальный долгъ 4,902 руб. 39 коп., недоимки 217 р. 39 к., а всего 5,119 р. 78 коп.

Циціановъ, Давидъ Ивановичъ: пахатныя, пастьбищныя мѣста, мѣрою земли 87 дес. 960 кв. саж., Тифл. губ., Горійскаго уѣзда, въ сел. Квемо-Ничбиси. Капитальный долгъ 3,929 р. 15 к., недоимки 255 руб. 26 к., а всего 4,184 р. 41 коп.

Орбеліани, Вахтангъ Вахтанговичъ: пахатныя, пастьбищныя и сѣнокосныя мѣста, мѣрою земли 1,434 дес. 1,120 кв. саж., Тифл. губ. и уѣзда, въ дачѣ Мусикала и пустоши Шилдляръ. Капитальный долгъ 10,804 р. 85 к., недоимки 711 р. 29 к., а всего 11,516 р. 84 коп.

Тарханъ-Моуравова, Марія Бидзинова: пахатныя, сѣнокосныя мѣста и лѣсъ, мѣрою земли 545 дес. 1,645 кв. саж., Тифл. губ., Горійскаго уѣзда, въ дачѣ Сатухарло. Капитальный долгъ 6,581 р. 7 к., недоимки 179 р. 11 к., а всего 6,760 р. 18 к.

Амилахвари, Амиранда Амирандовичъ: пахатныя, покосныя мѣста, мѣрою земли 145 дес. 1,756 кв. саж., Тифл. губ., Горійскаго уѣзда, въ сел. Нацрети. Капитальный долгъ 2,946 р. 78 к., недоимки 135 р. 21 коп., а всего 3,081 р. 99 коп.

Варламовъ, Александръ Яковлевичъ: пахатныя, пастьбищныя, сѣнокосныя мѣста, мѣрою земли 266 дес., Тифл. губ. и уѣзда, близъ сел. Тхинвалъ. Капитальный долгъ 4,911 р. 30 к., недоимки 328 р. 42 к., а всего 5,239 р. 72 к.

Пораковъ, Иванъ Адамовичъ (бывшее Андроникова): пахатныя, пастьбищныя, сѣнокосныя мѣста и кустарничій лѣсъ, мѣрою земли 4,765 дес., Тифл. губ. и уѣзда, въ сел. Ломбало. Капитальный долгъ 58,935 р. 60 к., недоимки 4,442 р. 47 к., а всего 63,378 р. 7 коп.

Магалова, Нина Сардіоновна: виноградный садъ, мѣрою земли 6 дес., Тифл. губер., Сигнах. уѣзда, въ сел. Бакурцихе. Капитальный долгъ 1,700 р., недоимки 109 р. 60 к., а всего 1,809 р. 60 коп.

Аваловъ, Семенъ Ивановичъ: виноградный садъ, мѣрою земли 2 дес., Тифл. губ., Сигнахскаго уѣзда, въ сел. Чумлаки. Капитальный долгъ 2,000 р., недоимки 65 р., а всего 2,065 р.

Миріанова, Нина Давидовна: виноградный садъ, мѣрою земли 1,440 кв. саж., Тифл. губер., Горійскаго уѣзда, въ дачѣ Хидистави. Капитальный долгъ 400 р., недоимки 36 р., а всего 436 р.

Петрусовъ, Дарчо Бабаевъ: три виноградныхъ сада, мѣрою земли 1 десят. 1,800 кв. саж., Тифл. губ., Горійскаго уѣзда, въ сел. Цхинвали. Капитальный долгъ 1,200 р., недоимки 62 р. 88 к., а всего 1,262 р. 88 коп.

Зандукели, Отіа Георгіевичъ, виноградный садъ, мѣрою земли 7 дес., Тифл. губ., Душетск. уѣзда, при сел. Арагвисъ-пири. Капитальный долгъ 2,000 р., недоимки 132 руб., а всего 2,132 руб.

Вачнадзе, Григорій Николаевичъ: виноградный садъ, мѣрою земли 1 дес. 1,200 кв. саж., Тифл. губерніи, Сигнахскаго уѣзда, въ сел. Бакурцихе. Капитальный долгъ 500 р., недоимки 47 р. 12 к., а всего 547 р. 12 коп.

Вахваховъ, Захарій Ивановичъ: виноградный садъ, мѣрою земли 7 дес. 920 кв. саж., Тифл. губ., Телавскаго уѣзда, въ дачѣ Курдгелаури. Капитальный долгъ 2,000 р., недоимки 186 р. 40 к., а всего 2,186 р. 40 к.

Русіева, Елизавета Ивановна: садовыя и усадебныя мѣста, мѣрою земли 1,470 кв. саж., Тифл. губерн., Телавскаго уѣзда, въ дачѣ Курдгелаури. Капитальный долгъ 500 р., недоимки 33 р. 20 к., а всего 533 р. 20 коп.

Андроникова, Наталія Григорьевна: виноградный садъ, мѣрою $2^1/_2$ дес., Тифл. губ., Сигнахскаго уѣзда, въ сел. Веджини. Капитальный долгъ 1,200 р., недоимки 74 р. 88 к., а всего 1,274 р. 88 коп.

Варламовъ, Александръ Яковлевичъ: виноградный садъ, мѣрою земли 7 дес. 600 кв. саж., Тифл. губерніи и уѣзда, въ дачѣ Сагабашвило-Тхинвалъ. Капитальн. долгъ 2,000 р., недоимки 96 р. 80 коп., а всего 2,096 р. 80 коп.

Баратовъ, Николай Григорьевичъ: пахатныя и пастьбищныя мѣста, мѣрою земли 230 дес. 520 кв. саж., Тифл. губ. и уѣзда, при сел. Квемо-Церакви. Капитальный долгъ 2,000 р., недоимки 252 р., а всего 2,252 руб.

Мкалави-швилевы: Сергѣй и Ага Вартановичи: фруктово-виноградный садъ, мѣрою земли $^1/_2$ дес., Тифл. губ., Душетскаго уѣзда, въ сел. Мухрани. Капит. долгъ 600 р., недоимки 48 р., а всего 648 руб.

Эристовъ, Рафаель Давидовичъ: сѣнокосныя мѣста и лѣсъ, мѣрою земли 204 дес. 1,200 кв. саж., Тифл. губ. и уѣзда, въ дачѣ Бочорма. Капитальный долгъ 2,000 р., недоимки 94 р. 25 к., а всего 2,094 руб. 25 к. Это-же имѣніе, какъ видно изъ прошенія кн. Эристова, перешло во владѣніе Нины Артазовой.

Макаева, Анна Ревазовна: виноградный садъ, мѣрою земли 3 дес. 540 кв. саж., Тифл. губ., Телавскаго уѣзда, въ дачѣ Руисъ-пири и Икалто. Капит. долгъ 1,600 р., недоимки 111 р. 24 к., а всего 1,711 р. 24 к.

Джорджадзе, Нина Ивановна: три виноградныхъ сада, мѣрою земли 7 дес. 1,820 кв. с., Тифл. губ., Телавск. и Сигнахск. уѣздовъ, въ сел. Веджини и Турисъ-цихе. Капит. долгъ 1,800 р., недоимки 125 р. 36 коп., а всего 1,925 р. 36 коп.

Гарбовскій-Заранекъ, Валеріанъ Михайловичъ: пять участковъ земли съ постройками, мѣрою 2 дес. 1,200 квадр. саж., Тифл. губ., Ахалкалакскаго уѣзда, въ деревняхъ: Богдановкѣ, Орловкѣ и др. Капитальный долгъ 2,000 р., недоимки 114 р. 91 к., а всего 2,114 р. 91 к.

Андроникова, Кетевана Михайловна: виноградный садъ, мѣрою земли 4 дес. $1,599^1/_4$ кв. саж., Тифл. губ., Сигнах. уѣзда, въ дачѣ Гурджаани. Капитальн. долгъ 2,000 р., недоимки 96 р. 80 к., а всего 2,096 руб. 80 коп.

Эристовъ, Іосифъ Давидовичъ: лѣсъ, мѣрою земли 183 дес. 1,920 кв. саж., Тифл. губерн., Тіонетскаго уѣзда, въ дачѣ Бочорма. Капитальн. долгъ 2,000 р., недоимки 65 р., а всего 2,065 р.

Торги, согласно § 18 устава, начнутся съ суммы вышеозначенныхъ долговъ, съ присовокупленіемъ къ онымъ недоимокъ въ податяхъ и земскихъ повинностяхъ. Капитальные долги банку могутъ быть погашаемы закладными листами сего банка рубль за рубль ихъ наличной стоимости, а также могутъ быть, съ согласія банка, переведены на покупателей; срочные-же платежи и другія недоимки погашаются наличными деньгами.

При неуспѣшности торга, назначеннаго на 7-е декабря сего года, на основаніи § 21 устава, назначается вторичный и послѣдній торгъ на 21-е число того-же мѣсяца.

Согласно § 16, заемщику дозволяется внести недоимку съ процентами за просрочку и со всѣми расходами по назначенію имущества въ продажу до дня торга. № 9 (3) 2.

СОСТОЯНІЕ СЧЕТОВЪ КУТАИССКАГО ОБЩЕСТВА ВЗАИМНАГО КРЕДИТА

НА 1 НОЯБРЯ 1882 ГОДА.

АКТИВЪ.

		Руб.	К.
I Касса (Госуд. кред. билеты и размѣн. монета).		19,902	63
II Текущіе счеты:			
а) въ Гос. банкѣ, его кон. и отдѣлен.	96 3		
б) въ частныхъ банковыхъ учрежденіяхъ.			
с) въ Тифлисскомъ коммерческомъ банкѣ	139 24	229	27
III Учетъ векселей, имѣющихъ не менѣе двухъ подписей		210,335	—
IV Учетъ вышед. въ тир. цѣн. бумагъ и тек. купоновъ		2,470	8
V Ссуды подъ залогъ:			
1. Госуд. и прав. гарантированныхъ цѣн. бумагъ.	49,519 —		
2. Заклад. лис. и обл. кред. общ. и земель. бан.	25,830 —	75,349	—
VI Открытые Общ. сроч. кредиты подъ обезпеченіе: Госуд. и правит. гарант. цѣнныхъ бумагъ		19,942	75
VII Сум., сост. у иног. банк., учрежд. и у корресп.		769,839	71
VIII Процентныя бумаги запаснаго капитала		1,161	75
IX Протестованные векселя		200	—
X Просроченныя ссуды		2,595	—
XI Гербовый сборъ и вексельная бумага		117	80
XII Текущіе расходы		10,135	8
XIII Расходы, подлежащіе возврату		1,656	79
XIV Обзаведеніе и устройство		1,958	96
XV Недвижимое имущество		—	—
XVI Переходящія суммы		68,500	—
XVII Убытки		—	—
Итого		1.184,393	82

ПАССИВЪ.

I Капиталъ, сост. изъ взносовъ, произв. членами Общества наличными деньгами въ счетъ выд. ими Общ. обяз.		65,575	—
II Запасный капиталъ		1,184	92
III Вклады отъ членовъ Общества:			
1. На текущіе счеты:			
а) обыкновенные	30,504 93		
б) условные	5,389 65		
2. Срочные	44,601 40		
3. Безсрочные	18,750 —	99,245	98
IV Спеціальные текущіе счеты членовъ	— —	—	—
V Переучтенные векселя	41,000 —	—	—
Перезалогъ цѣнныхъ бумагъ	2,250 —	43,250	—
VI Спец. тек. счетъ въ Т. ком. банкѣ подъ пер. цѣн. бумагъ		73,203	57
VII Суммы, уплаченныя корресп. по переводамъ Общ.		797,451	6
Суммы, получ. Общ. по перев., но еще не пер. или невыданныя по принадлежности		74,314	51
VIII Невыплаченный дивидендъ (и премія)		633	84
IX Проценты, подлеж. упл. по вклад. и тек. счетамъ.		585	90
X 10% взносы выб. член., не взятые ими въ указ. уст. сроки (§ 12)		—	—
XI Полученные проценты и коммисія		27,909	72
XII Прибыли Общества за 1881 г.		—	—
XIII Переходящія суммы		1,039	32
Итого		1.184,393	82

Отвѣтственность член. по обязательствамъ Общ. обезпечивается:

Личною благонадежностью за искл. 10% чл. 473.	590,175 —
Общество имѣетъ цѣнностей на храненіи	34,450 —
Векселей на коммисіи	4,788 м. 80 с. ф.
» » »	2,589 р. 12 к.

Общество принимаетъ переводы: въ Варшаву, Керчь, Москву, Нижній Новгородъ, Одессу, Ростовъ-на-Дону, С.-Петербургъ, Таганрогъ, Тифлисъ и во всѣ заграничные города. 3100 1.

СОСТОЯНІЕ СЧЕТОВЪ ПОТІЙСКАГО ОБЩ. ВЗАИМНАГО КРЕДИТА

къ 1 ноября 1882 года.

АКТИВЪ.

	Руб.	К.
Счетъ членовъ (270)	355,450	—
» учтенныхъ векселей за 2 подписями	272,515	—
» ссудъ подъ залогъ государств. и другихъ % бумагъ	9,353	—
» суммъ, уплаченныхъ Обществомъ по переводамъ корреспондентовъ	927	73
» % бумагъ запаснаго капитала	2,924	83
» протестованныхъ векселей	1,743	—
» расходовъ текущихъ	4,790	13
» » подлежащихъ возврату	251	65
» имущества движимаго	550	88
» прибыли и убытка	4,922	49
» кассы	9,541	92
Итого	662,970	63

ПАССИВЪ.

Счетъ капитала обезпеченія	355,450	—
» » оборотнаго	88,050	—
» » запаснаго	2,924	83
Процентный текущій счетъ вкладчиковъ	102,403	93
Счетъ переучтенныхъ векселей	29,800	—
» суммъ, уплаченныхъ корреспондентами по переводамъ Общ.	45,951	56
» невыданнаго дивиденда	1,104	23
» % по операціямъ	34,738	64
» переходныхъ суммъ	2,547	44
Итого	662,970	63

№ 3101 1.

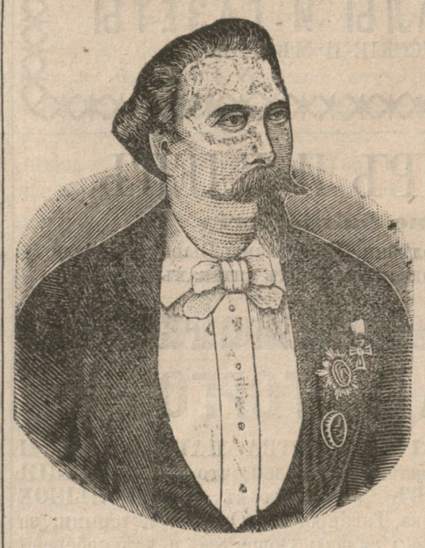

МАГИЧЕСКАЯ ТЕЛЕГРАММА

отъ извѣстнаго во всей Россіи и Европѣ русскаго и прусскаго придворнаго магика, престидижатора и магнетизёра

ПРОФЕССОРА БЕККЕРЪ.

Имѣю честь извѣстить многоуважаемую тифлисскую публику, что я прибылъ сюда проѣздомъ въ Ходенъ и буду давать въ непродолжительномъ времени во вновь перестроенномъ **ЗАВЕДЕНІИ БЫВШАГО ГИМНАСТИЧЕСКАГО ЗАЛА, РЯДОМЪ СЪ ДВОРЦОМЪ**, который будетъ устроенъ какъ театръ съ ложами, въ 2 яруса амфитеатромъ, стульями, креслами, буфетомъ и отопленіемъ для полнаго удобства публики, **большія необыкновенныя фантастическія**

СПИРИТИЧЕСКІЯ ПРЕДСТАВЛЕНІЯ

вновь пріобрѣтенныхъ поразительныхъ опытовъ, какъ, напримѣръ: **LA KALLOSS-PINNTE-CHROMO-KRENNE или райскій фонтанъ изъ царства фей** съ разноцвѣтными каскадами, водопадами, **съ живыми мифологическими картинами** исполнятъ дамы изъ труппы г-на Беккера. Всѣ подробныя программы представленія будутъ объявлены въ свое время афишами.

Репутація и слава представленій профессора Беккера извѣстна по всей Россіи, а также при моей бытности четыре года тому назадъ я удостоился отъ тифлисской публики громаднаго успѣха въ моихъ представленіяхъ, какъ и въ прочихъ городахъ. 3120 (2) 2.

Дозв. ценз. Тифлисъ, 11 ноября 1882 года. Типогр. Главн. Упр. Главноначальств. гражд. част. на Кавк., Лорисъ-Мелик. улица, домъ каз. Редакторъ-издатель кн. Д. Г. ЭРИСТОВЪ.