ლელო

№ 12
(11 980)

17 – 20 თებერვალი 2006 წ. ფასი 40 თ.

გამოდის 1934 წლის 13 აპრილიდან • გაზეთის ვებგვერდი ეკრანზე ინფორმაციისთვის: http://www.opentext.org.ge/lelo

მილოცვები

საქართველოს სპორტისა და ახალგაზრდობის სამმეთა დეპარტამენტი დაბადების დღეს ულოცავს ძალოსნობაში მსოფლიოს ეფრთის და სსრ კავშირის მრავალგზის ჩემპიონს, ოლიმპიური თამაშების პრიზიორს **დიტო შანიძეს.**

X X X

საქართველოს ეროვნული ოლიმპიური კომიტეტი დაბადების დღეს ულოცავს ბრწყინვალე ფეტრან სპორტმენს, ყველა რანგის ასპარეზობებში თავგამოჩენილ ძალოსანს, ოლიმპიური თამაშების ფრეტლის მედალისანს, სპორტის დამსახურებულ ოსტატს **დიტო შანიძეს.**

X X X

„ლელო" ულოდღიავ ამ მილოცვებს.

იასონ აბრამაშვილი 18, ელენე გედევანიშვილი – 21 თებერვალს...

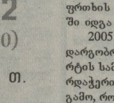

როგორც ცნობილია, ჩვენი მოეკუთვნე ვახტანგ მურგანიძე, მოკლე პროგრამაში კრახის შემდეგ გამოეთიშა ასპარეზობას, შეჯიბრება მხოლოდ 24-მა რჩეულმა განაგრძო, შეგახსენებთ, რომ ვახტანგ მურგანიძე 28-ე ადგილზე გავიდა.

ახლა ჩვენი გულშემატკივრები მოუთმენლად მოელიან 18 და 21 თებერვალს. 18-ში სტარტზე დადგება სამთიმეხიანოსმეტრე **იასონ აბრამაშვილი,** 21 თებერვალს კი ოლიმპიადაში ფიგურული ციგურაობის მოკლე პროგრამით ჩაერთვება **ელენე გედევანიშვილი.**

რუსი სპორგსმენი დოპინგის მიღებაში აბრალეს

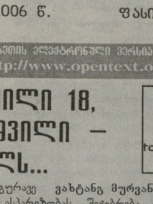

ტურინის ზამთრის ოლიმპიადაზე პირველი სეიროზული სკანდალი აგორდა. ეთანაება უფრო გამჟღავდა მას შემდეგ, რაც დოპინ-სინჯის შედეგად ორეზის დადასტურდა, რომ რუს სპორტსმენს, ბიათლონში თამაშების ვერცხლის პრიზორის **ოლეგ პოლეკინს** მიღებული ჰქონდა პრეპარატი, რომელიც შეტანილია აკრძალულ ანე დოპინგის შემცველი წამლების ნუსხაში.

რუსეთის ოლიმპიური კომიტეტის პრეზიდენტი **ლეონიდ ტიგაჩევი** ბევრს ცდილობდა დიმტკიცებინა, თითქოს ყველაფერი შემთხვევით მოხდა, მაგრამ სოკ-ის სპეციალურმა კომისიამ თავისი ვერდიქტი მანე გამოიტანა და რუს სპორტსმენს ვერცხლის მედალი ჩამოართვა.

რუსეთი – უკვეხა 5:0 (0:0, 3:0, 2:0)

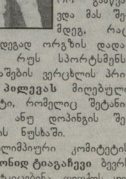

ასეთი გამანადგურებელი ანგარიშით დაამარცხა წუხელ რუსეთი ჩეხეთის ნაკრებმა ფეტრეის ფინალურ ეტაპზე. ფეტრეის ფინალურ ეტაპზე ჩეხეთის ნაკრებმა

საქართველოს პოპულარობის დადგენილება №22

2006 წლის 2 თებერვალი. ქ. თბილისი

საქართველოს 2006 წლის სახელმწიფო ბიუჯეტიდან საქართველოს სახელმწიფო ჯილდოებისათვის დაწესებული ერთდროული ფულადი პრემიების გაცემის დროებითი წესის შესახებ

„საქართველოს სახელმწიფო ჯილდოების დაწესების შესახებ“ საქართველოს კანონსა და „საქართველოს მოიარობის სტიუმტერის, უფლებამოსილებისა და საქმიანობის წესის შესახებ“ საქართველოს კანონის მე-6 მუხლის საფუძველზე:

1. დამტკიცდეს საქართველოს 2006 წლის სახელმწიფო ბიუჯეტიდან საქართველოს სახელმწიფო ჯილდოებისათვის დაწესებული ერთდროული ფულადი პრემიების გაცემის თანდართული დროებითი წესი.

2. „საქართველოს სახელმწიფო ჯილდოების დაწესების შესახებ“ საქართველოს კანონით დადგენილი ერთდროული ფულადი პრემიები გასცენ იმ სამინისტროებმა და უწყებებმა, რომლებშიც მსახურობდა ან მუშაობდა დაჯილდოებული პირი.

3. იმ პირებისათვის, რომელნიც მსახურობდნენ ან მუშაობდნენ ისეთ სამხედრო ქვედანაყოფში, რომელიც არ შედის სამინისტროს ან უწყების დაქვემდებარებაში, სახელმწიფო ჯილდოსათვის დაწესებული ფულადი პრემია გასცეს საქართველოს შრომის, ჯანმრთელობისა და სოციალური დაცვის სამინისტროს მმართველობის სფეროში შემავალმა სახელმწიფო სამეფოებრივ დაწესებულებამ — ვეტერანთა საქმეების დეპარტამენტმა.

4. იმ პირებს, რომლებზეც არ ვრცელდება ამ დადგენილების მე-2 და მე-3 პუნქტები, საქართველოს სახელმწიფო ჯილდოსათვის დაწესებული ფულადი პრემია მიეცეთ შესაბამისი სამინისტროს ან უწყების მიერ პროფესიული დასაქმების სფეროს გათვალისწინებით.

5. საქართველოს ფინანსთა სამინისტრომ ამ დადგენილებით დამტკიცებული წესის შესაბამისად ყოველთვიურად მოამზადოს საქართველოს მოიარობის განკარგულების პროექტი „საქართველოს სახელმწიფო ჯილდოებისათვის დაწესებული ერთდროული ფულადი პრემიების გაცემის მიზნით „საქართველოს 2006 წლის სახელმწიფო ბიუჯეტის შესახებ“ საქართველოს კანონით გათვალისწინებული საქართველოს მთავრობის სარეზერვო ფონდიდან ასიგნებათა გამოყოფის თაობაზე“.

6. ეფექტიანს საქართველოს პრეზიდენტის ადმინისტრაციას საქართველოს ფინანსთა სამინისტროს მიაწოდოს იმ სამართლებრივი აქტების ასლები, რომელთა საფუძველზე ზემოაღნიშნული პირებისათვის 2006 წლის გამამკლამში განხორციელდა საქართველოს სახელმწიფო ჯილდოებისათვის დაწესებული ერთდროული ფულადი პრემიების გაცემა.

7. ძალადაკარგულად გამოცხადდეს „საქართველოს 2005 წლის სახელმწიფო ბიუჯეტიდან საქართველოს სახელმწიფო ჯილდოებისათვის დაწესებული ერთდროული ფულადი პრემიების გაცემის დროებითი წესის დამტკიცების შესახებ“ საქართველოს მთავრობის 2005 წლის 24 მარტის №57 დადგენილება.

8. დადგენილება ამოქმედდეს გამოქვეყნებისთანავე.

პრემიერ-მინისტრი ზ. ნოღაიდელი.

საქართველოს 2006 წლის სახელმწიფო ბიუჯეტიდან საქართველოს სახელმწიფო ჯილდოებისათვის დაწესებული ერთდროული ფულადი პრემიების გაცემის დროებითი წესი

1. 2006 წლის სახელმწიფო ბიუჯეტიდან „საქართველოს სახელმწიფო ჯილდოების დაწესების შესახებ“ საქართველოს კანონის მე-3 პუნქტის შესაბამისად საქართველოს სახელმწიფო ჯილდოებისათვის დაწესებული ერთდროული ფულადი პრემიის მიზნით საქართველოს ფინანსთა სამინისტროს უნდა წარედგინოს უფლებამოსილი პირის წერილობითი განცხადება დაჯილდოების შესახებ, სამართლებრივი აქტისა და პირადობის მოწმობის ასლები.

2. საქართველოს ფინანსთა სამინისტრო საქართველოს პრეზიდენტის ადმინისტრაციიდან მიღებული სამართლებრივი აქტების ასლებს ადარებს სამინისტროში შესულ განცხადებებს, რის შემდეგაც ინფორმაციას უგზავნის შესაბამის სამინისტროს ან უწყებას დაჯილდოებულ პირთა ვინაობისა და მოსალოდნელი თანხის გამოყოფის შესახებ.

3. სამინისტრომ ან უწყებამ საქართველოს ფინანსთა სამინისტროს წერილობითი ფორმით უნდა გაუგზავნოს დასტური იმის შესახებ, რომ:

ა) დაჯილდოებული პირი ნამდვილად მსახურობდა ან მუშაობდა მის სტრუქტურაში და არა აქვს მიღებული ჯილდოსათვის დაწესებული ფულადი პრემია;

ბ) მიღებულ იქნეს ცნობად ინფორმაცია იმ პირების შესახებ, რომლებიც არ მსახურობდნენ ან არ მუშაობდნენ შესაბამის სამინისტროსა თუ უწყებაში.

4. სამინისტროებიდან და უწყებებიდან მიღებული ინფორმაციის საფუძველზე საქართველოს ფინანსთა სამინისტრო ყოველთვიურად ამზადებს საქართველოს მთავრობის განკარგულების პროექტს „საქართველოს სახელმწიფო ჯილდოებისათვის დაწესებული ერთდროული ფულადი პრემიების გაცემის მიზნით „საქართველოს 2006 წლის სახელმწიფო ბიუჯეტის შესახებ“ საქართველოს კანონით გათვალისწინებული საქართველოს მთავრობის სარეზერვო ფონდიდან ასიგნებათა გამოყოფის თაობაზე“.

5. საქართველოს მთავრობის განკარგულების პროექტში უნდა მეფეთითოს იმ საბიუჯეტო ორგანიზაციათა ნუსხა, რომელთაც გამოყოფათ თანხა საქართველოს სახელმწიფო ჯილდოებისათვის დაწესებული ფულადი პრემიების გასაცემად თანხის მოცულობის მითითებით. პროექტს თან უნდა ერთვოდეს დაჯილდოებულ პირთა სია (სახელი, გვარი, დაჯილდოების შესახებ საქართველოს პრეზიდენტის (სახელმწიფო მეთაურის) განკარგულების (რრანგებულების) ნომერი და თარიღი, აგრეთვე ერთდროული ფულადი პრემის მოცულობა).

ოლიმპიადის ტაბლო

სწრაფდაშვება. ქალები: 1. მიჩიე დორფმისტერი (ავსტრია) — 1.56,49; 2. მარტან ბალი (შვეიც) — 1.56,86; 3. ანია ბერსონი (შვედ) — 1.57,13. **მოგული. ვაჟები:** 1. დეილ ბეგ სმიტ (ავსტრალია) — 26,77; 2. მიკო რონკალენი (ფინ) — 26,62; 3. ტობი დოოლინი (აშშ) — 26,30. **ციგაობა. ორადგილიანი.ვაჟები:** 1. ავსტრია — 21.34,497; 2. გერმანია — 1.34,807; 3. იტალია — 1.34, 930. **ბობსლეი. ვაჟები. 10 კმ:** 1. სვენ ფიშერი (გერ) — 26. 11,6; 2. ჰანეკარ ჰანეკარდი — 26.19,8; 3. ფრიდ ანდერსენი (ორვე) — ნორვ) — 26.31,3. **თხლემაურებთან რბენა. გუნდური სპრინტი. ქალები:** 1. შვედეთი, 2. კანადა, ფინეთი; **ვაჟები:** 1. შვედეთი, 2. ნორვეგია, 3. რუსეთი; **სამთამეხილეობა. კომბინაცია. ვაჟები:** 1. ტედ ლიგეტი (აშშ) — 3.09,35; 2. ფვიც კოსტელნი (ჩორვ) — 3.09,88; 3. რაინერ შონფელდერი (ავსტრია) — 3.10,67. **ციგურაობი რბენა. ქალები. 500 მ:** 1. სვეტლანა ეკეროვა (რუს) — 76,57; 2. მანეი ვანი — 76,78, 3. ჰუი ჩენი (ორიგე — ჩინ) — 76,87. **ციგაობა. ერთადგილიანი. ქალები.** 1. სილვი ოტო — 3.07, 979; 2. სოლეკ ვრაუმაონ — 3,08,115; 3. ტატიანა ჰეეფენი (სამივ — გერ) **ფიგურული ციგურაობა. მოკლე პროგრამა. ვაჟები:** 1. ევგენი პლიუშენკო (რუს); 2. ჯონი ფერი (აშშ); 3. სტეფან ლამბიელ (შვეიცარია)... 28. ვასტანგ მურანიეტ (საქართველო). 30 მონაწილე. ასპარეზობა განაგრძო მხოლოდ 24-მა უძლიერესმა.

საქართველოს ერთიანი ნაციონალური მოძრაობა და საქართველოს სპორტის დეპარტამენტი დღმა მწუხარებით იუწყებიან, რომ გარდაიცვალა ღვაწლმოსილი ცნობილი სპორტული მუშაკი, ქართული რაგბის ერთ-ერთი მთავარი ფუძემდებელი, რაგბის იმერეთის რეგიონის ფედერაციის თავმჯდომარე, საქართველოს სპორტის დამსახურებული მუშაკი, ღირსეული ოდგენსანი, ბრწყინვალე პიროვნება

შალვა (შაკო) ქურციკიძე

და სამძიმარს უცხადებენ განსვენებულის ოჯახს.

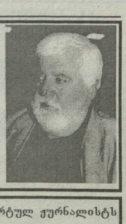

„ლელოს“ რედაქცია თანაგრძნობას უცხადებს სპორტულ ჟურნალისტს ბაბრიელ ბარჯაძეს სიმამრის გარდაცვალების გამო.

ვეხუთე ოლიმპიური თამაშები

მეხუთე თამაშები, შვედეთის დედაქალაქ სტოკჰოლმში დაიწყო 1912 წლის 22 მაისს და დამთავრდა 22 ივლისს. მონაწილეობდა 28 ქვეყნის 2437 სპორტსმენი, მათ შორის 54 ქალი.

შეჯიბრებები ჩატარდა სპორტის 15 სახეობაში. საჭეშეებელი გამოსულები — ბეისბოლი და ისლანდიური ჭიდაობა „ანლიმაში“.

გათამაშდა მედლების 106 კომპლექტი. ყველაზე მეტი ჯილდო მოიპოვა შვედეთის სპორტმენებმა — 66 მედალი. 25 ოქროს მედალი კი წინ იყენენ ამერიკელები.

ანტიკური ოლიმპიური თამაშების მსგავსად, პირველად მოეწყო ხელოვნების კონკურსები. წარმოადგენილი იქნა ნამუშევრები ოლიმპიურ და სპორტულ თემაზე ხელოვნების ისეთ დარგებში, როგორიცაა ლიტერატურა, მუსიკა, ქანდაკება, არქიტექტურა, სახეთი ხელოვნება. გამარჯვებულებს გადაეცათ ოლიმპიური მედლები (ხელოვნების კონკურსების შედეგებს ცალკე გამოვაქვეყნებთ).

ამავე ოლიმპიადაზე სპორტული მიღწევების ზუსტად აღნიშნისათვის პირველად გამოიყენეს ელექტრო მოწყობილობები.

ოლიმპიადაზე დამყარდა 19 რეკორდი, მათ შორის 8 მსოფლიო რეკორდს აკარებენდა.

ოლიმპიადის გმირად აღიარეს ამერიკელი მძლეოსანი, წარმოშობით ინდიელი **ჯიმს ტორპი**. მან მაღალი შედეგებით გაიმარჯვა ხუთკვიდსა და ათეიდში, რისთვისაც შვედეთის მეფისგან მიიღო ჯილდო. ამასთან, გამარჯვება აშშ-ის პრეზიდენტმა **უილიამ ჰ ტაფტ** მიულოცა, იგი პოპულარობით სარგებლობდა ამერიკელთა შორის. გავიდა მეორე ხანი და შავკანიანთა მოძღვეებმა, რაც მაშინ ქვეყანაში მძვინვარებდა, ცილი დასწამეს პროფესიონალებში, და მიაწოდეს იმის, რომ მას ოქროს მედლები ჩამორთეს და სოკა-ს დაებრუნეს. სპორტსმენი მთელი სიცოცხლის მანძილზე იბრძოდა და სიმართლის აღსადგენად, მაგრამ ეს მოხდა მედლების ჩამორთმევიდან მხოლოდ დიდი ხნის შემდეგ, 1982 წელს, მაშინ, როდესაც ტორპი ცოცხალი არ იყო. მედლები 1983 წელს მისმა შვილებმა მიიღეს.

ოლიმპიადაზე დაიწყო თავისი ბრწყინვალე გამოსვლა მძლეოსნობაში ფინელმა სტეიფანმ **პანეს პოლუმპანენმა.** იგი პირველი იყო 3000 (14.36,6), 10 000 მ (31.20,8) და 12000 მ (45.15,6) რბენებში. ვერცხლის მედალს დაეუფლა 8000 მ. კროსში. შემდეგში იგი კიდევ მრავალჯერ ასპარეზებს თავის სამშობლოს — ფინეთს.

100 და 200 მ. რბენაში გაიმარჯვა ამერიკელმა **რეგლ კრეიგმ**. მისი შედეგი შესაბამისად იყო 10,81 და 21,7.

მსოფლიო რეკორდით აღინიშნა ამერიკელი მძლეოსანის **ჩარლზ რეიდპენის** შედეგი 400 მ. რბენაში — 48,2.

10 კმ. სპორტულ სიარულში პირველი იყო კანადელი **ჯორჯ გეულდინი** (46.28,48). ბრონზის კრაში პირველი იყო ამერიკელი **პატრიკ მაკდონალდი** (15,34). ბრონზის კრის ორეულიდნ (ბრონზენა, ბრონზისა ხელით) გაიმარჯვა ამერიკელმა **რალფ როუზმ**. ეს მისი მესამე ოლიმპიური ოქრო იყო. იგი 1904 და 1908 წწ. ოლიმპიადების გამარჯვებულია ბრონზის კრეულის მედალი ფიილეს სამშობლოში. მათ გვერდს უმშვენებდათ თანაგუნდელები მამა-შვილი **ალბერტ** და **ოსკარ სვანები**, რომლებმაც სტოკჰოლმის ოლიმპიადაშიც ისახელეს თავი — ნაღაველი ოქროს — სამ და ერთ ბრინჯაოს მედალს შეადგენდა.

ნუნდა აღინიშნოს, რომ ოლიმპიადაზე გაიმაშებეული მედალთა 18 კომპლექტიდან სროლაში, შვედეთმა ოქროს 7, ვერცხლის 6 და ბრინჯაოს 4 მედალი დაიმსახურეს.

ანტიკური ოლიმპიადებიდან დღეშდე

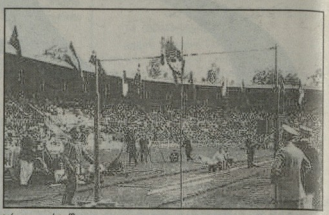

მსოფლიო და ოლიმპიური რეკორდებით აღინიშნა თავისი პირველი ოლიმპიური სტარტები ამერიკელმა მოცურავემ **დიუკ პაოა კანანამოკუმ**. იგი პირველი იყო 100 მ. თავისუფალი სტილით ცურაში (1.03,4) მსოფლიო რეკორდით. კანადელი ჯორჯ ჰიდსონი უძლიერესი იყო 400 (5.24,4) და 1500 (22.00,0) მეტრ ცურაში. ავსტრალიის მამაკაცთა ოთხეულმა გაიმარჯვა 4X200 მ. ესტაფეტაში. გუნდის ჩემპიონებში ისეთ დარგებში, როგორიცაა ლიტერატურა, მუსიკა, ქანდაკება, არქიტექტურა, სახეთი ხელოვნება. გამარჯვებულებს გადაეცათ ოლიმპიური მედლები (ხელოვნების კონკურსების შედეგებს ცალკე გამოვაქვეყნებთ).

ამავე ოლიმპიადაზე სპორტული მიღწევების ზუსტად აღნიშნისათვის პირველად გამოიყენეს ელექტრო მოწყობილობები.

ოლიმპიადაზე დამყარდა 19 რეკორდი, მათ შორის 8 მსოფლიო რეკორდს აკარებენდა.

ოლიმპიადის გმირად აღიარეს ამერიკელი მძლეოსანი, წარმოშობით ინდიელი **ჯეიმს ტორპი**. მან მაღალი შედეგებით გაიმარჯვა ხუთკვიდსა და ათეიდში, რისთვისაც შვედეთის მეფისგან მიიღო ჯილდო. ამასთან, გამარჯვება აშშ-ის პრეზიდენტმა **უილიამ ჰ ტაფტ** მიულოცა, იგი პოპულარობით სარგებლობდა ამერიკელთა შორის. გავიდა მეორე ხანი და შავკანიანთა მოძღვეებმა, რაც მაშინ ქვეყანაში მძვინვარებდა, ცილი დასწამეს პროფესიონალებში, და მიაწოდეს იმის, რომ მას ოქროს მედლები ჩამორთეს და სოკა-ს დაებრუნეს. სპორტსმენი მთელი სიცოცხლის მანძილზე იბრძოდა

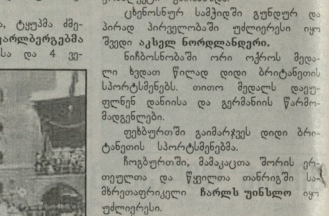

ოლიმპიადებზე. ეს ოდენ პირველი და უკანასკნელი გრძელი ტრასა ოლიმპიადებზე. აქ გამარჯვებული გამოვიდა სამხრეთ აფრიკის წარმომადგენელი **რუდოლფ ლიუფლი** (10:42. 39,0) გუნდურ შეჯიბრებაში კი შვედებმა იმარჯეს.

აღსანშნავია ერთი სასტერესო ამბავი: ოლიმპიადაზე 110 მ. თარჩრებში და ხუთეულთა შეჯიბრებაში ამერიკის გუნდის შემადგენლობაში გამოდიოდა **ედერ ბრუნდეჯი**, რომელიც 1952-1972 წლებში საერთაშორისო ოლიმპიური კომიტეტის პრეზიდენტი გახლდათ.

ბერმინგენ-რომაულ ჭიდაობაში მედალთა ხუთი კომპლექტიდან სამი უძლიერესებმა იყენენ ფინელები, ორნი — შვედები.

ფარიკაობაში ორ-ორი ოქროს მედალი წილად ხვდათ ბელგიელებსა და უნგრელებს. აქაც, მედლების ხუთი კომპლექტი გათამაშდა.

ცხენსნოურ სამეჯიდში გუნდურ და პირად პირველობაში უძლიერესი იყო შვედი **აკესელ ნორდლანდერი.**

ნინჩოსნობაში ორი ოქროს მედალი ხვდათ წილად დიდი ბრიტანეთის სპორტსმენებს. თითო მედალს დაეუფლნენ დანიისა და გერმანიის წარმომადგენლები.

ფეხბურთში გაიმარჯვეს დიდი ბრიტანეთის სპორტსმენებმა.

ჩოგბურთში, მამაკაცთა შორის ერთეულთა და წყვილთა თანრიგში სამეფოფიციალელი **ჩარლს უინსლო** იყო უძლიერესი.

1912 წელი. მეხუთე ოლიმპიური თამაშები. ქვეყნების მიერ მოპოვებული მედლები

ქვეყანა	ო.	ვ.	ბ.	სულ
1. შვედეთი	25	24	17	66
2. აშშ	25	19	19	61
3. დიდი ბრიტანეთი	10	15	16	41
4. ფინეთი	9	8	9	26
5. გერმანია	6	15	7	28
6. სავარანგეთი	6	4	3	13
7. სამხრეთ აფრიკა	4	2	-	6
8. უნგრეთი	3	2	3	8
9. ნორვეგია	3	1	5	9
10. კანადა	3	2	3	8
11. იტალია	3	1	2	6
12. ბელგია	2	1	3	6
13. დანია	1	5	4	10
14. ავსტრალია	1	2	3	6
15. ავსტრია	—	2	2	4
16. რუსეთი	—	1	2	3
17. ნიდერლანდები	—	—	3	3
18. სამეფონელეთი	—	—	1	1
19. დამოუკ.სპორტსმ.	1	—	—	1
სულ	102	103	102	307

სპორტის სახეობებში გათამაშებული მედლების რაოდენობა, ჯისციპლინათა რაოდენობა

სპორტის სახეობა	ვაჟი	ქალი	სულ
1. აკადემიური ნიჩბოსნ.	4	—	4
2. ფეხოსნობა	4	—	4
3. ბაგრის გადაძალვა	1	-	1
4. ეფლოსპორტი	2	—	2
5. თანამედ. ხუთკიდ.	1	—	1
6. მძლეოსნობა	28	2	30
7. სროლა	18	—	18
8. ტანვარჯიში	4	—	4
9. ფარიკაობა	5	—	5
10. ფეხბურთი	1	—	1
11. ცურაკა, წყ ხტობა	12	1	13
12. ცხენსნობა	5	—	5
13. ჭიდაობა — ბ/რ	5	—	5
14. წყალბურთი	1	—	1
15. ჩოგბურთი დარბ.	3	1	4
16. ჩოგბ.—ღია მოედ.	3	1	4
სულ	97	5	102

დაბეჭდა კინოშოუსშეიი

გაგრძელება იქნება.

დასაწყ. „ლელო“ №2-დან

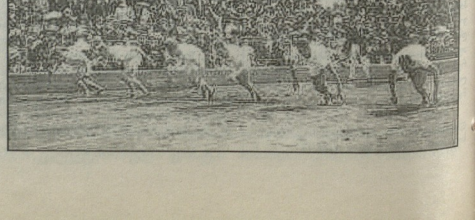

არგენტინელები პირველად საქართველოში...

აეროპორტში, ერთ-ერთ კერძო ოჯახურ მეფრენ სასტუმროში, დათქმულ დროს ორმა გამოჩნდა მოიკრა ჰოლში არგენტინის სატარსაფეხო საგაზეთო „უნიფორმი სპორტის" პრეზიდენტი **რაულ მარტინი.** ერთმანეთის გვიცანით, ორივეს წუთში შემოგვიერთდნენ ბორჯომელ საფეხბურთო კლუბის ახალწვეული არგენტინელი ლეგიონერები **დარიო ხეიბეგა, გონსალო მარტინ და პორა.** ისინი ძალიან ჩამოგვიკვნ იერით ქართველებს. ქეიშაში რომ შეგხვდნენ და რაიმეს კითხვა გსურდეთ, არც დაფიქრდებით, ისე მიმართავთ, როგორც ქართველს — ქართველად, მაგრამ ლეგიონერებს ჯერ მხლოდ რამდენიმე ქართული სიტყვა-წინადადება ეცოდინებოდა. თუ მიესალმები, — „გამარჯობა" — მიიღებთ პასუხს, თუ მოიკითხავთ, — „ალაგად ვარო"...

ეცხოვლებთან ამ გარიგების თაოსანი, დაუფარომელი **ნიკო პატარაქაიშვილია,** რომელიც საქართველო — არგენტინის კულტურულ-სპორტული ურთიერთობების ორგანიზაციის თავკაცობს, დაწერილებით გვამცნობს არგენტინელთა ჩამოსვლის დეტალებს. „ყველაფერი, რაღა თქმა უნდა, ბატონ ნიკოს მეოხებით დაწესდება. თავიდან არგენტინელებს ორი მესვეი და ორი ფორვარი შეუთავაზება. ამპარტავნებ ყველაფერი იყო „ბორჯომიდან", — რადაგინდა — 2. კლუბის ხელმძღვანელმა ბატონ მარტინს შეუთავაზა — ოთხიდან ორის შერჩევა ადგილზეც თქვენივ მოგვიწიეთო. ბოლოს და ბოლოს, რაღა მარტინმა მისი ორი ფრენილი — პირველი ლეგიონერები ფეხბურთელები მარადონას ქვეყნიდან, ბორჯომში ჩაიყარა გასასინჯად.

ახლა კი თავად ბიუმები გავიცნოთ.

დარიო სეხბეგა. დაიბადა 1980 წელს, წონა 79 კგ, სიმაღლე 182 სმ. უთამაშია არგენტინის „ბ", „ა" და პრიმერაციონიონში, პროფესიონალი ფეხბურთელია — ნახევარმცველი. ჰყავს მეუღლე და 5 თვის გოგონა. ძმა ბარსელონა, რომელიც 20 წლისაა, ამჟამად ესპანეთში თამაშობს. სულ ოთხი ძმა და ორი და აიოზარდა მის ოჯახში.

გონსალო მარტინ და პორა დაიბადა 1984 წელს, წონა — 73 კგ, სიმაღლე — 180 სმ. ჰყავს საცოლე. უთამაშია პროფესიონალ კლუბებში — ფორვარია. ბოლოს არგენტინის პრიმერა A დივიზიონის სკ „როსარიო სენტრალში" გამოდიოდა.

ორივე ფეხბურთელმა რამდენიმე დღე გაატარა „ბორჯომთან" ერთად. ამხანაგური მატჩები ითამაშეს სოხუმის „დინამოს" წინააღმდეგ. ლეგიონერებმა კარგი შთაბეჭდილება დატოვეს, როგორც ფეხბურთის, ისე პირიადნელი თვალსაზრისით. მოლაპარაკება შედგა. ორივე არგენტინელი ლეგიონერი რჩება. კონტრაქტის პირობა ასეთი — 6 თვე ალუმ 12 თვე. დასტურს არგენტინის ფეხბურთელიფედან ყოველდღე და ყოველ წამს ელოდებიან საქართველოში.

— ბატონო რაულ, თქვენ გაიცანეგბით ასაკოვანი ბრაზილეგი და, იმეგ ადვე ვსმენთ კიდეე რაიმე ქართულ ფეხბურთზე — ვკითხეთ რაულ მარტინს. თანამოსაუბრეს თვალები გაუბრწყინდა. გვეუბნება: „რა დამავიწყებს 1961 წელს. მაშინ, ჩემნან, ბუენოსაირესში, არგენტინის ნაკრები სსრ კავშირის ნაკრებს ეთამაშა. მე იმ დროს 16 წლისა ვიყავი. ორმა რუსმა, — მესხიე და მეტრეველი რუსები გვეგინა ყველა, — განსაკუთრებით დაგამაცსოოცა თავი. ასეთი რამ შანამდე არ გვენახა. ამ ორმა, თურმე ქართველმა ფეხბურთელმა, მოიდანზე ქარიშხალი დაატრიალა. ჩვენებმა ის მატჩი 1-2 წაგეს. ორივე ბურთი გიიტანა **ვიქტორ პონედელნიკმა,** თანაც ერთი მესხიე, მეორე კი — მეტრეველის ჩაწოდებით". ეს იყო არგენტინის ნაკრების პირველი მარცხი უცხო ქვეყნის ნაკრებთან შინ.

◆ *ამით იმის თქმა გინდათ, რომ მესხისა და მეტრეველის სამშობლოში იცით ფეხბურთის ყადრი?*

— რა თქმა უნდა. ბედნიერი ვიქმენით თავ ჩვენი ბიუმი პატარა წვლილს მაინც შეიტანენ ქართული ფეხბურთის წინსვლაში. როგორც ეგდდა, ძალიან ბევრი მუშაობა მოგიწევთ ინფრასტრუქტურის გასაუმჯობესებლად. დიდი ფეხბურთისოვის მხლოდ თამაშის სურვილი და თავგადაკლული არაა საკმარისი. ისეთ სავარჯიშო მოედნებზე, როგორიც თქვენთან ეზაბე, არაფრით არ შეიძლება ბურთით თამაში, გარდა იმისა, რომ ტრამვების დიდი რიცხვი, დაბალია მზადების დონე არახელსაყრელი პირობების გამო, თანაც რამდენიმე გუნდი ერთად ვარჯიშობს. ჩვენთან ასეთი რამ გამორიცხულია. ყველა თავის ტაქტიკას წერონის პროცესში ხდეს. რატომ უნდა ხდებოდეს ეს სხვების, მით უფრო, მეტო�tების თვალწინ? ჩვენთან, ზაფხულში, ზღვაზე ვიკრიბებით 10-12 გუნდი. იქ ყოველდღიურ პირობებია სავარჯიშო და დასასვენებლად. ყველა განაცალკევდეს ბაზაზეა, სადაც უმაღლეს დონეზეა ინფრასტრუქტურა. თქვენთანაც არის სამმაოლ კლუბატური პირობები, მთავარია, გამოვლინდეს კეთილი ნება და გამონახოს ინვესტორები. თანამედროვე მოთხოვნებს, ალბათ, 50 წლით მაინც ჩამორჩებით. ჩვენ ფეხბურთელებთ კი მოგამარაგებთ, მაგრამ უნდა იზრუნონ ინფრასტრუქტურების განვითარებაზე.

◆ *მიგეკი როგორ შეეგუენ აქაურობას?*

— მეშინოდა კლიმატი და კვება როგორ დასცდიდა, ყველაფერმა ჩინებულად ჩაიარა. არც ადამიანთა გულის სითბო და ყურადღება გვაკლია.

◆ *მიგეკითხა ხალხ არ მოიწეკინა. ეოოს მეუღლე და ბეკლი ჰყავს ხამშობლოში დატოვებული, მეორეს — საცოლეკ...*

— არა, არა. ბედნიერებაა, რომ სატელეფონო კავშირის ქსელი ფეხბურთინ ძალიან დაბალია. ჰოდა, სხვაქეი ნერეისა ყველაფერ ეფერ ეფერ ე

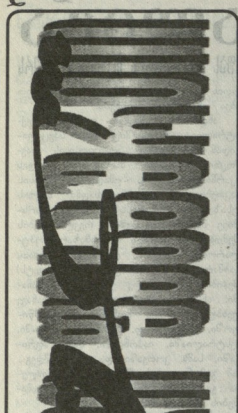

ახალაია — ირანში

შეიცარიული „იუერნიდან“ თბილისის „დინამოში“ დაბრუნებული თაეფიმსმენელი **ლადო ახალაია** გუნდში დიდხანს არ გაჩერებულა. რამდენიმე დღის წინ, ლადო ირანში ჩავიდა და ახლა იქაური ჩემპიონატის ლიდერ გუნდში „ესტეფლალში“ ვარჯიშობს. დარჩება თუ არა ქართველი ფორვარდი ირანში, მალე გაირკვევა.

«ტორპედომ» მზადება დაასრულა

რამდენიმე დღის წინ, ქუთაისის „ტორპედომ“ თბილისში ბოლო საკონტროლო მატჩი თოვლის „ცისკართან“ 1-3 წააგო (ოღონ ქუთაისელთაგან **ზვიად ზხვენაძნი** გაიტანა) და შინ დაბრუნდა. ტორპედოელები ეროვნული პირველობის მეორე წრის პირველი მატჩისთვის საკუთარ საწერნენელ ბაზაზე მოემზადებიან, სადაც დღეს შეიარხებიან. გუნდის მთავარი მწვრთნელი **რევაზ ბურკაძის** განმარტებით იგი თბილისური საწერნენელი შეკრებით ამაყოფილია. გუნდში ორამოცამდე ფეხბურთელი ისინჯებოდა, მაგრამ უმეტესობა დაითხოვეს. გუნდში სამუშაო კიდევ არის, მაგრამ ძირითადი ბირთვი უკვე ჩამოყალიბებულია. ჩემპიონატის განსაბოლოს ქუთაისელები ახალი სათამაშო ეკიპირების ხედავ. გუნდი ქართული ფირმა „ჯოკსპორტის“ ფორმით შეიმოსება. სტადიონზე დასრულდება კომპეტიციური სარემონტო სამუშაოები. რაც შეეხება ფეხბურთელებს, ქუთაისელთა კარს დაიღაჯს **ბეკა შეყრელაძე**, ახალგაზრდა ფეხბურთელებიდან გუნდში არიან: **კობახიძე, ხეცურიანი, ხაჭიჟარაძე**. გუნდში შეიძენება დარჩნენ: **მერაბ ძოძუაშვილი** და ახლახან მოსული **დიმიტრი პარამონოვი**. ტორპედოელან წავიდა ვეტერანი მეკეთილ **ნიაზ მაღლაკელიძე**. მალე გაირკვევა კლუბის სპონსორის ვინაობაც.

სპმ ქართველი-ბეგალურგში

კახა ალადაშვილს სეზონის დაწყება კიევის „დინამოში“ სურდა. იგი „დინამოს“ მეორე გუნდში ვარჯიშობდა, მაგრამ, როგორც ჩანს, ქართველ ნახევარმცველს კლუბის გამოცდილ მოთამაშეს, ბაპორიკოს „მეტალურგშიც“ და შანსია გუნდში დარჩეს. უკანონელ მეტალურგია ღირსების დაცვას, წლეულს კიდევ ორი ქართველი ფეხბურთელი შეეცდება **ირაკლი მოდებაძე** და **დავით კვირკველია**.

„ დილა“ და „ცხინვალი“ გადარჩება

რამდენიმე დღეში ეროვნული პირველობა განახლდება. საბედნიეროდ, დადებითად გადაწყდა ორი შეჭირვებული კლუბის ბედი. ოდეს ქართული ხელისუფლებამ დროულად მიხედა გარიგ „დილას“ და „ცხინვალს“, გუნდები დაშლას გადაურჩნენ. რეგიონალური ფეხბურთის ფედერაციიდან პრიოლიგაში იმის დასტური წერილი გაიგზავნა, რომ „დილაც“ და „ცხინვალიც“ ეროვნულ ჩემპიონატში ასპარეზობას გაგრძელებენ.

ქართული ტესტები

ორიოდე დღის წინ, ქუთაისის „ტორპედომ“ და სოხუმის „დინამომ“ ამხანაგური მატჩი ჩაატარეს. საკონტროლო შეხვედრა ქუთაისელებმა 4-0 მოიგეს. გოლები **ძოძუაშვილმა, მდივნაშვილმა, გოგოძემ** და **ხეცურიანმა** გაიტანეს. **რევაზ ბუროკაძე** რამდენიმე ფეხბურთიელს აკეთებდა და შეიძინება გუნდში დაიტოვოს კიდეც. სოხუმელებს კი ძირითადი შემადგენლობის რამდენიმე ფეხბურთელი გამოაკლდათ. გიორგ კვეკვეთა **მამეკა ზერეკელის**, **შოთა ჩიმახაძეს** საჩხერეში წავიდა და „ჩიხერაში“ ითამაშებს, **მამეკა რუხაიმ** ახალციხის „ვესხოს“ მიაშურა.

ქართულად გაწყობილი რუბინი

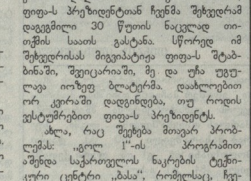

ყაზანის „რუბინი“ სეზონისთვის მზადებას განაგრძობს. გუნდი ახლა ესპანეთია და ლა მანგას ს

საზღვარგარეთის ფეხბურთის ამბები

პაოლო მალდინი ოლიმპიადაზე და ფეხბურთზე

37 წლის პაოლო მალდინი იტალიაში ყველაზე ავტორიტეტულ და დამსახურებულ ფეხბურთელად ითვლება. „ნიელანის“ კაპიტანმა და იტალიის ნაკრებში ნათამაშები მატჩების მხრივ რეკორდსმენმა ინტერვიუ მისცა „სპორტგეპსპრესს“ ჟურნალისტს.

◆ *ფეხბურთზე შეკითხვებს მოგვიანებით დაგიბრუნდი. თავდაპირველად ოლიმპიადაზე რომ ვისაუბროთ წინაღმდეგი ხომ არ იქნებით?*

— რა თქმა უნდა, არა.

◆ *როგორ უყურებთ თვით ოლიმპიადას, რომელსაც ტურინი მასპინძლობს?*

— ჩვენი ქვეყნისათვის დიდი პატივია ისეთი სპორტული ღონისძიების მასპინძლობა, როგორიც ოლიმპიური თამაშებია. ბევრი იტალიელი ჟურნალისტი ადეფხვნის თვალს ამ სპორტულ შეჯიბრებას. სულ სხვაა უცხო ქვეყანაში მიმდინარე ოლიმპიადას ტელევიზორით უცქირო და სულ სხვა, თავად ადგენო თვალი ტრიბუნიდან. ამ დღეებში ტურინში ნამდვილად საზეიმო ატმოსფერო სუფევს.

◆ *თავად არ ცხრებით ოლიმპიურ თამაშებს?*

— კარგი იეზიზოდა, მაგრამ საამისო დრო არ მაქვს. ტელევიზორით კი ვუყურებდი, რაც შეიძლება, მეტი. ინფორმაცია მივიღო.

◆ *სპორტის ზამთრის სახეობებიდან რომელი გიზიდავთ?*

— ძალზე მაინტერესებს სამთო-მოთხილამურეთა ასპარეზობა.

◆ *ახლა საფეხბურთო თემაზე ვისაუბროთ. სტამბოლის კოშმარი დაგიფიწყდათ, თუ ისევ „აბურხებთ“?*

— ვეახლოეს ის დრამატული მატჩი „ლეგრარუელთან“ და ვერაფერით ამოსნილი ღელვდე, თუ რა მოხდა სტამბოლში. ჩვენ ცუდად ნამდვილად არ ვკოთამაშობა, უნდა გაგვემარჯა... ბოლოდეე მჭერიდა წარმატებანი... რას ეუბნათ, ეს ფეხბურთია.

◆ *შეიძლება ვუწოდოთ „სტამბოლის მატჩს“ ყველაზე დიდი ტრაგედია თქვენს კარიერაში?*

— იყო სხვა ისეთი თამაშები, რომლებიც მწარედ მაგონებენ. თუნდაც, იტალიის ნაკრების შემადგენლობაში თამაშის დროს. ალიდოთ ევროპისა თუ მსოფლიო ჩემპიონატების ფინალური შეხვედრები. როცა პირველ შემოხვევაში დამატებით დროში დავამარცხდით. — მეორე შემოხვევაში, — თერმიტტერტრანების სერიაში. ჩემთვის ბულდასაწყვეტი ის არის, რომ ვერც მსოფლიო ჩემპიონი გავდი და ვერც ევროპისა...

◆ *რატომ უარობთ იტალიის ნაკრებში დაბრუნებას? წელს ხომ გაქვთ შანსი, ისპარეზოთ მსოფლიო ჩემპიონატზე?*

— გადაწყვეტილებების შეცვლა არ მიფარს. ჩემი დრო იტალიის ეროვნულ ნაკრებ ერთ-ერთ ამბისნინა ღღიმდე, თუ რა მოხდა სტამბოლში. ჩვენ ცუდად ნამდვილად არ ვკოთამაშობა, უნდა გაგვემარჯა... ბოლოდეე მჭერიდა წარმატებანი... რას ეუბნათ, ეს ფეხბურთია.

◆ *შეიძლება ვუწოდოთ „სტამბოლის მატჩს“ ყველაზე დიდი ტრაგედია თქვენს კარიერაში?*

— იყო სხვა ისეთი თამაშები, რომლებიც მწარედ მაგონებენ. თუნდაც, იტალიის ნაკრების შემადგენლობაში თამაშის დროს. აეიღოთ ევროპისა თუ მსოფლიო ჩემპიონატების ფინალური შეხვედრები. როცა პირველ შემოხვევაში დამატებით დროში დავამარცხდით. — მეორე შემოხვევაში, — თერმიტტერტრანების სერიაში. ჩემთვის ბულდასაწყვეტი ის არის, რომ ვერც მსოფლიო ჩემპიონი გავდი და ვერც ევროპისა...

◆ *რატომ უარობთ იტალიის ნაკრებში დაბრუნებას? წელს ხომ გაქვთ შანსი, ისპარეზოთ მსოფლიო ჩემპიონატზე?*

— გადაწყვეტილებების შეცვლა არ მიფარს. ჩემი დრო იტალიის ეროვნულ ნაკრებ ერთ-ერთ ამბისნინა ღღიმდე, თუ რა მოხდა სტამბოლში. ჩვენ ცუდად ნამდვილად არ ვკოთამაშობა, უნდა გაგვემარჯა... ბოლოდეე მჭერიდა წარმატებანი... რას ეუბნათ, ეს ფეხბურთია.

◆ *ეროვნულ ნაკრებში ბოლო პერიოდში ეპაატენკოვი მცვლელები ფეხენ — ჯერ ფორაო ბარეზე, შემდეგ — პაოლო მალდინი, ახლა — ფაბიო კანაველარო....*

— იტალიაში ძალიან კარგად ესმით — იყო მცველი, ეს ნიშნავს, რომ უდიდესი პასუხისმგებლობა გაკისრიათ.

◆ *„მილანში“ თქვენს არყოფნაში კაპიტნის სამკლავრი ანდრეი შევჩენკომ მოიარეო.*

— მან ეს დაიმსახურა.

◆ *რაკი შევჩენკოზე ჩამოვარდა საუბარი, თქვენი აზრიც გვაინტერესებს — რის ხარჯზე გახდა უარიანელი ფორვარდი სერია „ა“-ში სუპერგარსკვლავი?*

— შევჩენკომ შეძლო ერთმანეთისაგან შეშფოთებინა ტალანტი და ზრდამისმეფარეობა. ეს ყველას არ შეუძლია. მან დამსახურებულად მიიღო „ოქროს ბურთი“. სწორედ შევჩენკომ მოიძღვეს უდიდესი წვლილი უკრაინის ნაკრების გასვლაში მსოფლიო ჩემპიონატის ფინალურ ეტაპზე. ეს კარგი მაგალითი უნდა იყოს ალმოსავლეთ ევროპის ქვეყნების წარმომადგენელი სხვა ფეხბურთელებისთვისაც.

◆ *შევჩენკო მსოფლიო ჩემპიონატზე ითამაშებს, თქვენ — არა.*

— არაფერია. მალდინების ოჯახი იტალიის ნაკრებს ტელევიზორით გაუწევს გულშემატკივრობას. ვფიქრობ, რომ მარჩელო ლიპპი და მის შეგირდებს ძალიან წარმატებით იასპარეზონ გერმანიაში.

◆ *კონტრაქტი „მილანთან“ 2007 წელს გამთავრდება. წელს ტრავმებმა შეგაწუხათ. ხომ არ გაგიჩნდათ ოთამაშის კარიერის დასრულების სურვილი?*

— ჯერჯერობით არა. უახლოეს დროში აუცილებლად დავუბრუნდები მოედანს, მით უმეტეს, რომ სეზონი დასკვნით სტადიაში შედის. ეპარიებ, სტანდარტად ეთამაშო წელსაც და მომავალ სეზონშიც.

◆ *კიდევ რა სტიმული აბოძრავებს ფეხბურთელს, რომელმაც საკლუბო დონეზე ყველაფერი მოიგო რისი მოგებაც შეიძლებოდა?*

— სტიმული ფეხბურთისადმი სიყვარული მაძლევს. გამარჯვებებიც არ მომბეზრებია.

◆ *„მილანი“ იტალიის თასის გათამაშებას გამოეთიშა, სერია „ა“-ს ჩემპიონატში უკეთეს შემთხვევაში მეორე ადგილ დაიკავებს, გაურკვეველი პერსპექტივები გაქვთ ჩემპიონთა ლიგაზეც...*

— იტალიის თასს თავი დავანებოთ. სერია „ა“-ში მეორე ადგილი, უნდა იფიქრა, ბარანტირებული გვაქვს. რაც შეეხება უეფას ჩემპიონთა ლიგას, ნამდვილი ბრძოლები ახლა იწყება.

◆ *თოთამაშის კარიერის დასრულების შემდეგ რას აპირებთ? იქნებ, მწვრთნელობას?*

— არა. ძნელია მწვრთნელობა, ის ცუდად მოქმედებს ჯანმრთელობაზე. მწვრთნელები ძალზე ბევრს ნერვიულობენ.

◆ *ამა, რას აპირებთ 2007 წლის ზაფხულში?*

— ფეხბურთთან განშორება ჩემთვის ძალიან მძიმე მომენტი იქნება. რა იქნება შემდეგ? — უნდა მოვიფიქრო.

„რომას“ მიზანი — უეფას თასის მოპოვება

იტალიის საფეხბურთო კლუბ „რომას“ მთავარმა მწვრთნელმა ლუჩანო სპალეტიმ განაცხადა, რომ მისი მიზანი უეფას თასის მიმდინარე გათამაშების მოგებაა.

— „რომას“ უეფას თასი სჭირდება და ჩვენ მაკსიმალურად შეეცდებით მივაღწიოთ მიზანს“, — თქვა სპალეტიმ.

ბრაზილიელები მოსკოვში ჩასასვლელად ემზადებიან

1 მარტს, მოსკოვში გაიმართება ამხანაგური შეხვედრა ფეხბურთში რუსეთისა და ბრაზილიის ნაკრებთა შორის. ბრაზილიელთა თავკაცმა კარლოს ალბერტო პარეირამ შემდეგი ფეხბურთელები გამოიძახა:

მეკარეები: დიდა („მილანი“), სეზარი („ინტერი“).

მცველები: ლუსო („ბაიერნი“), ჟუანი („ლუვეიკუზნი“), კრისი („ლიონი“), ლუიზაო („ბენფიკა“), სისინიო, რობერტო კარლოსი (ორივე — „რეალი“), მაიკონი („მონაკო“), ნერი („კორინთიანსი“).

ნახევარმცველები: ემერსონი („იუვენტუსი“), ედმილსონი, რონალდინიო („ბარსელონა“), ეილბერტო სილვა („არსენალი“), ზე რობერტო („ბაიერნი“), კაკა („მილანი“), ჟუნინიო (ლიონი“), რიკარდინიო („კორინთიანსი“).

თავდამსხმელები: რონალდო, რობინიო (ორივე — „რეალი“), ადრიანი („ინტერი“), ფრედი („ლიონი“).

ლუჩანო მოჯი: «მადლობა ღმერთს, რომ ჩვენ დელ პიერო გვყავს»

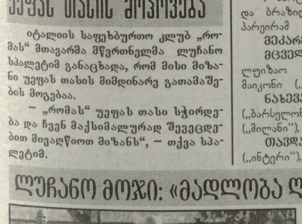

ტურინის „იუვენტუსის“ გენერალური დირექტორი ლუჩანო მოჯი აღტაცებულია ბოლო პერიოდში ალესანდრო დელ პიეროს ბრწყინვალე თამაშით.

— „ინტერთან“ გატანილი ბურთი ისტორიაში შევა. მილანში „იუვენტუსმა“ უმნიშვნელოვანესი გამარჯვება მოიპოვა. ალესანდრო ბრწყინვალე ფეხბურთელია. მას ბევრი რამ შეუძლია. როცა „ინტერთან“ ის ბურთის გატანას ზეიმობდა, მე ბედნიერი ვიყავი. მადლობა ღმერთს, რომ ჩვენ დელ პიეროო გვყავს“ — თქვა ლუჩანო მოჯიმ. მისი თქმით, წელს „იუვენტუსს“ ჩემპიონობაში ვერავინ შეეცილება.

კუპერმა „მალიორკა“ დატოვა

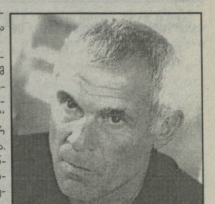
©Getty Images-2006

წარუმატებლობათა სერიის შემდეგ „მალიორკას“ მთავარი მწვრთნელის პოსტი დატოვა ესპანელმა სპეციალისტმა ეჭტორ კუპერმა.

პირველი კონტრაქტი „მალიორკასთან“ კუპერმა 1997 წელს გაფორმა. მაშინ ამ გუნდმა ესპანეთის თასის გათამაშების ფინალამდე მიაღწია, სადაც „ბარსელონასთან“ დამარცხდა. ამის შემდეგ კუპერი „ვალენსიაში“ გადავიდა და ეს გუნდი ზეიმზე ორჯერ უეფას ჩემპიონთა ლიგის ფინალამდე მიიყვანა. არგენტინელი სპეციალისტი ახლა მილანის „ინტერში“ მიიწვიეს, თუმცა, ამჯერად, მის კარიერაში ერთგვარი „ჩავარდნა“ მოხდა. „ინტერმა“ ვერ შეძლო ერთი მნიშვნელოვანი ტურნირის მოგებაც კი.

2004 წლის ნოემბერში ეჭტორ კუპერი „მალიორკაში“ დაბრუნდა და ამ გუნდის აღორძინება განიზრახა. მის სურვილზე მეტყველებს ის ფაქტი, რომ არგენტინელმა მწვრთნელმა 2005 წლის ზაფხულში „მალიორკასთან“ 11 ახალი ფეხბურთელი ჩარიცხა. ბევრს ეგონა, რომ 2005-2006 წლის სეზონში „მალიორკა“ სტანდარტად იასპარეზებდა, მაგრამ... 23 შეხვედრაში გუნდმა მხოლოდ 19 ქულას მოუყარა თავი და „მალიორკას“ ხელმძღვანელობასაც მოთმინების ფიალა ავსო. კლუბის პრეზიდენტმა მატიე ალემანმ კუპერს პოსტი დაატოვებინა. ახალი თავკაცის გამოჩენამდე, გუნდს დროებით გაწვრთნიან დამი ამერი და ტონი სერგერა.

„ლივერპულმა „არსენალს“ აჯობა

„რეალი“ ესპანეთის თასს გამოეთიშა

გაიმართა ინგლისის პრემიერლიგის ერთი გამოტოვებული შეხვედრა, რომელშაც დიდი ინტერესი გამოიწვია — „ლივერპულმა“ ლონდონის „არსენალს“ უმასპინძლა.

32-ე წუთზე ჯერარდმა ვერ გამოიყენა „არსენალის“ კარში დანშეული თერთმეტმეტრიანი. 87-ე წუთზე ლუის გარსიამ შეძლო ბურთის გატანა და „ლივერპულის“ სამი ქულა ჩაიწერა ანგრეში — 1-0.

გუნდების შემადგენლობა:

„ლივერპული“: დუდეკი, პიუიპია, კარაგერი, ფინანი, რიისგე, ხაბი ალონსო (ბამნინ, 72), სისოკოო (ლუის გარსია, 84), ჯერარდი, კიუელი, ფაულერი (სისე, 80), მორინტენი.

„არსენალი“: ლეჰმნი, სენდეროოსი, ტუერე, ფლამინი, ებუე, ფილბერტო, ფაბრეგასი, იუნგბერი, პირეი (ფლეი, 79), ანრი, ადებაიორი.

საბურთირო ცხრილის პირველი ხუთეული

„ჩელსი“	26	21	3	2	52-16	66
„მანჩესტერ“	26	16	6	4	52-27	54
„ლივერპული“	26	15	6	5	32-17	51
„ტოტენჰემი“	26	12	9	5	35-22	45
„არსენალი“	26	12	5	9	39-21	41

მადრიდის „რეალმა“ ვერ შეძლო ესპანეთის თასის გათამაშების ფინალში გასვლა. ცნობილია, რომ „სამფო ლუნი“ პირველ ნახევრფინალურ შეხვედრაში სტუმრად 1-6 დამარცხდა „სარაგოსა-სთან“. საპირო იყო, „რეალს“ ვინმეო რებითი თამაში მინიმუმ 5-0 მოეგო.

საკუთარ მოედანზე „რეალმა“ კარგად დაიწყო. მეკარე წუთისათვის მსაჯნინლები ეუფ 3-0 ოგებდნენ (ორი ბურთი რობინიომ გატანა, ერთი — სისინიომ) მე-60 წუთზე რობერტო კარლოსმა გამოიჩინა თავი. სასურველ შედეგამდე „რეალს“ ერთი გოლი დააკლდა.

უეფას თასზე

გაიმართა უეფას თასის გათამაშების მორიგი რაუნდის პირველი შეხვედრები.

იტალიერმა „რომამ“ სტუმრად 2-1 სძლია ბელგიურ „ბრიუგეს“, ანგარიში პირველი ნახევრის მიწურულს გაიხსნა, როცა ბელგიელმა ვანაუდენარდემ საკუთარ კარში ჩაჭრა ბურთი. თანაგუნდელის შეცდომა პორტელიომ გამოასწორა, რომელმაც 61-ე წუთზე წონასწორობა აღადგინა, თუმცა, 74-ე წუთზე პეროტამ გამარჯვება მოუტანა „რომას“.

ამ შეხვედრაში „რომა“ შემდეგი შემადგენლობით თამაშობდა. კეჩინი, პაუნი, კუფური, მეჭმე, კუფერე, დაკერი, დე როსი, ტომაზი, ი. ლეკო, (ალვარესი, 89), პეროტა (პარდოჯა, 88), მონტ�ططა (ტადეი, 66).

ლეკან კობიაშვილის „შალკემ“ საკუთარ მოედანზე 2-1 სძლია „ესპანიოლს“. გამარჯვებულთაგან ბურთები გაიტანეს ბორდონმა და ერნანტმა. ერთადერთი სასპასო ბურთის ავტორი ლუის გარსიაა.

„შალკე“: როსტი, პიუელონნი, ბორდონი, ერნანტი, ლარსენი, ლინკოლნი, რაფინა, კრსტანინ, კურანი (სანდი, 80), ბაირამოვი (ასამოა, 46), ბენრმი (ვარეკა, 67).

შოთა არველაძის „ლერკამი“ სტუმრად 0-2 დამარცხდა ესპანურ „ბეტისთან“.

სხვა შეხვედრები: „ლიტკინ“ — „სტრასბური“ 0-2, „ლოკომოტივი“ — „სევილია“ 0-1, „ოტმედიო“ — „ლევანტეს“ 0-1, „ბაზელი“ — „ბონაკო“ 1-0, „ვერტა“ — „რაპიდი“ 0-1, „ლიელი“ — „შატტარა“ 3-2, „ჰ ვერენვენი“ — „სტიაუა“ 1-3, „რეგენსბურგი“ — „ზენიტი“ 0-2, „ბოლტონი“ — „ბარსელი“ 0-0, „უდინეზე“ — „ლანსი“ 3-0.

«ჩელსის» ეტო'ოს ყიდვა სურს?

„დეილი ექსპრესის“ ცნობით, ლონდონის „ჩელსის“ ხელმძღვანელობა დაინტერესებულია სამუელ ეტო'ოს შეძენით, რომელიც ამჟამად ესპანეთის „ბარსელონის“ ღირსებას იცავს. „ჩელსის“ სპეციალისტები ეტო'ოს თამაშს აფრიკის თასის გათამაშებაზეც ადევნებდნენ თვალს.

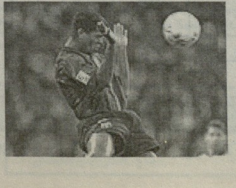

ორი თვე ვერ ითამაშებს

„ნიუკასლიდან“ ესპანეთის „ალენსიაში“ გადასულმა პატრიკ კლუიფერტმა მოეცდენ მხლოდ 217 წუთი დაჰყო და მარჯვენა მუხლის მძიმე ტრავმა მიიღო. ფეხბურთელს ოპერაციას ჩაუტარებენ. ექიმების ვარაუდით, კლუივერტი მოედანს ორ თვეში დაუბრუნდება.

NBA ნბა

„აბლანგავ" „ლიკერსს" სლია

ნბა-ს რეგულარული ჩემპიონატის მორიგ ტურში სანტიაგოსა გამოდგა შეხვედრა „ჩიკაგოსა" და „საკრამენტოს" შორის. ძირითად დროში გამარჯვებული ვერ გამოვლინდა. დამატებით დროში უფრო შედეგიანები აღმოჩნდნენ „საკრამენტოს" კალათბურთელები, რომლებმაც 105:101 იმარჯვეს. სტუმრთა გუნდში ყველაზე შედეგიანი იყო ბიბი, რომელმაც 31 ქულა შეაძინა „საკრამენტოს". არანაკლებ ეფექტურად ითამაშა არტეტმა, რომელმაც 27 ქულა დაგროვა და 14-ჯერ მოხსნა ბურთი ფარიდან.

„მიამი" 107:93 სძლია „ორლანდოს", რაშიც დიდი წვლილი მიუძღვით ფიფსა და ზაკილ ონ�. ფიფის ანგარიშზე 38 ქულა, ხოლო ონლილა — 25. გარდა ამისა, ამ უკანასკნელმა 11-ჯერ მოხსნა ბურთი ფარიდან.

ხნეი შეხვედრები: „ბილუოკი" — „სიეტლი" 106:91, „დეტროიტი" — „ნიუ-ჯერსი" 85:71, „ლოსანჯელესი" — „ატლანტა" 97:128.

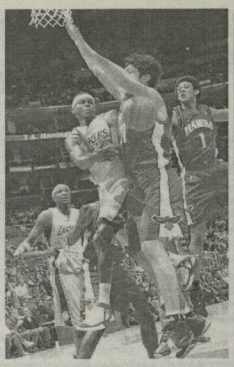

გუშინ ტურის ცენტრალურ შეხვედრაში „ფილადელფიამ" 3 ქულის სხვაობით 103-100 დაამარცხა „სან-ანტონიო". ძირითადი დრო ფრედ 94:94 დასრულდა. დამატებით დროში ალენ აივერსონის ჯგუფურობის წყალობით იმარჯვა „ფილადელფიამ". ამ კალათბურთელმა 42 ქულა დაგროვა და 16-ჯერ მოხსნა ბურთი ფარიდან.

„სან-ანტონიოს" რიგებში შედეგიანები იყვნენ პარკერი და დანკანი, რომელებმაც შესაბამისად 23 და 19 ქულა მოაგროვეს. წარმატებით ითამაშა ზაზა ფაჭულიამ „ატლანტამ", რომელმაც სტუმრად — 114:110 დაამარცხა „ლეიკერსი". ლოს-ანჯელესის გუნდს ვერ უშველა კობი ბრაიანტმა, რომელმაც 39 ქულა დაგროვა, 6-ჯერ მოხსნა ბურთი ფარიდან და 9 შედეგიანი გადაცემა შეასრულა.

„ატლანტას" რიგებში ყველაზე შედეგიანები იყვნენ სმიტი (21 ქულა) და ჩილდრესი (21).

ჭადრაკის სამყაროს გამაერთიანებელი მაჯრი სქესებურში გაიმართება

ცნობილი გახდა, რომ გამიმართება ჭადრაკში გამაერთიანებელი შეხვედრა ფიდეს ეგრსიიდ მსოფლიო ჩემპიონს, ბულგარელ ვესელინ ტოპალოვსა და კლასიკურ ჭადრაკში ჩემპიონად წოდებულ ვლადიმირ კრამნიკს შორის.

ასეთი საჭადრაკო მატჩის იდეა დაიბადა ჯერ კიდევ გასული წლის ოქტომბერში, როცა ვესელინ ტოპალოვმა სენტ-ლუისში გამართულ მსოფლიო პირველობა მოიგო. ბულგარელმა თავიდან წამოაყენა ულტიმატუმი, რომ კრამნიკთან დაფის იმ შემთხვევაში მიუჯდებოდა, თუ მატჩის საპრიზო ფონდი 2 მილიონ დოლარზე ნაკლები არ იქნებოდა.

ბოლოს და ბოლოს, შეთანხმებას მაინც მიაღწიეს. გამაერთიანებელი მატჩი გაიმართება ელისტაში მიმდინარე წლის სექტემბერში.

თვით ფიდეს პრეზიდენტი კირსან ილიუმჟინოვი მომავალ შეხვედრას „გამაერთიანებელს" არა, მაგრამ „მსოფლიო ჩემპიონის ნამდვილი ტიტულისათვის ბრძოლას" უწოდებს.

„თუ ვინლკვლ ტტეინიდან ავიოვლით, ვესელინ ტოპალოვი მსოფლიოს რიგით მე-17 ჩემპიონია, კრამნიკი კი ორის ჩემპიონია, რომელმაც გარი კასპაროვი დამამარცხა.

ტოპალოვ-კრამნიკის შეხვედრის საპრიზო ფონდი 1,2 მილიონი დოლარი იქნება და შედეგის მიუხედავად, მას მეტოქეები თანაბარად გაიყოფენ. სულ 12 პარტია გათამაშდება შეიდნაკიანი კონტროლით. თუ შედეგი საჯაიმო აღმოჩნდა, მოჭადრაკეები თამაშს გააგრძელებენ, ვიდრე ერთ-ერთი მათგანი „ოქროს გოლამდე", ანუ იქამდე, ვიდრე ერთ-ერთი მათგანი არ მოიგებს პარტიას.

თარიღები

ამ დღეს დაიბადნენ

17 თებერვალი

სერგეი ბალტჩანა (1959 წ) — კიევის „დინამოსა" და საბჭოთა ნაკრების ფუბტერთელი, ევროპის ჯეკენების თასების მფლობელთა თასის მფლობელი.

მაიკლ ჯორდანი (1963) — ლეგენდარული კალათბურთელი. ნბა-ს ეარსკვლავი.

ვასილი კუდინოვი (1969) — რუსი ხელბურთელი, ორგზის ოლიმპიური ჩემპიონი.

ვიცლავ პოოსპალი (1975) — ჩეხი პოკეისტი. „ფლორიდას" მოთამაშე, მსოფლიოს 2000 წლის ჩემპიონი.

18 თებერვალი

ენნო ფარარი (1898) — იტალელი ავტომანეგენერი, პილოტი, „ფერარის" ავტომობილების შემქმნელი.

ბობი რობსონი (1933) — ლეგენდარული ინგლისელი ფეხბურთელი.

მარტა კოხი (1957) — გერმანელი მძღოლისანი, მსოფლიოს რეკორდმენი 400 მეტრ დისტანციაზე რბენაში.

კრის ანნგი (1966) — კანადელი ჰ ოკეისტი. „ტორონტოს" ფორვარდი.

კოლინ ჯეკსონი (1967) — ინგლელი მძღოლისანი, მსოფლიოს ჩემპიონი და რეკორდმენი 100 მეტრზე ბარიერების დაძლევაში.

ვეგენი კაფელნიკოვი (1974) — რუსი ჩოგბურთელი.

გარი ნევილი (1975) — საფეხბურთო კლუბ „მანჩესტერ იუნაიტედის" მცველი.

ანდერეი კირილენკო (1981) — ნბა-ში მოთამაშე რუსი კალათბურთელი.

19 თებერვალი

სოკრატესი (1954). — ცნობილი ბრაზილელი ფეხბურთელი. სამრეფო ამერიკის 1983 წლის საუკეთესო მოთამაშე.

ანატოლ დემიანენკო (1959) — კიევის „დინამოს" და საბჭოთა ნაკრების ყოფილი ფეხბურთელი. ამჟამად მწვრთნელი.

ენნო შიფი (1966) — ბელგიური ფეხბურთის ვარსკვლავი.

ჯანლუკა ძანბორტა (1977) — საფეხბურთო კლუბ „იუვენტუსის" ნახევარმცველი. ევროპის ვიცე-ჩემპიონი.

დღეს მაიკლ ჯორდანის დაბადების დღეა

ოლიმპიური კარიოზი

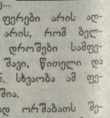

ტურინში, ოთარ ოლიმპიადაში მონაწილე გერმანიის ოლიმპიური ნაკრების სპინორმა კეერიზული შეცდომა დაუშვა — დაამზადა ქუდები, რომელებზედაც... ბელგიური დროშის ფერები არის აღებეული. საქმე ის არის, რომ ბელგიის და გერმანიის დროშები სამფერიანია და შედგება შავი, წითელი და ყვითელი ფერებისაგან. სხვაობა ამ ფერთა თანმიმდევრობაშია.

შეცდომა მხოლოდ ორშაბათს შემამჩნეს, ბიათლონისტებთა შეჯიბრებაზე.

ვასილი უზბეკი იბრაგიმოვის საკუთარგი იანება

უზბეკი პროფესიონალი მოკრივე სუბერმიმეწონისაა ტიმურ იბრაგიმოვი 24 თებერვალს, აშშ-ის ფლორიდას შტატის ქალაქ ჰოლივუდში იბრძოლებს ბილი ზამბრინოს.

თუ უზბეკი პარტსმენის მწვრთნელს პანამა ლიეიის დაკუჭერენი, იბრაგიმოვის სტუდენტი თვით მაკ ტასილინ იჭნება.

მნიშვნელოვანი სპორტული გაჯაცემები

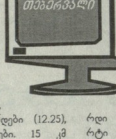

17 თებერვალი, პარასკევი

საქართველოს ტენნ-ვეიბოა. **საზოგადოებრივი არხი.** ოლიმპიური თამაშების დღიური (12.15), სამთო-სათხილამურო სპორტი. სწრაფდაშება. ქალები (15.00), ფიგურული სრიალი (22.00), HTB ПЛЮС СПОРТ. ოლიმპიური ოფრტამი (11.00, 1.15), ოლიმპიური სპორტის ლეგენდები (12.25), თხილამურებით რბენა. ვაჟები. 15 კმ (12.55), სამთო-სათხილამური სპორტი. „სწრაფდაშება". ქალები (15.00), სნოუბორდი (16.30), სლალომი (19.55), ფიგურული სრიალი (22.00), თხილამურებით ტრამპლინიდან ხტომა (2.10), სამთო-სათხილამური სპორტი. სწრაფდაშება (3.20), EUROSPORT. ზამთრის ოლიმპიური თამაშები. თხილამურებით რბენა. ქალები. 10 კმ (6.00), ფიგურული სრიალი ვაჟები (7.15), ბიათლონი. ქალები 7,5 კმ (8.15), ფიგურული სრიალი (11.30), კერლინგი (12.30), თხილამურებით რბენა. ვაჟები. 15 კმ (13.00), სამთო-სათხილამური სპორტი სწრაფდაშება (15.00), სნოუბორდი (17.00), სამთო-სათხილამური სპორტი ქალები. სლალომი (20.00), თხილამურებით ტრამპლინიდან ხტომა (21.00), ფიგურული სრიალი (22.00), ჰოკეი. ქალები. ნახევარფინალი (1.15) სკელეტონი (3.45), თხილამურებით რბენა (5.30).

18 თებერვალი, შაბათი

საქართველოს ტენნ-ვეიბოა. **საზოგადოებრივი არხი.** ოლიმპიური თამაშების დღიური (12.15), სამთო-სათხილამური სპორტი სუპერგიგანტი. ვაჟები (14.00), HTB ПЛЮС СПОРТ. ოლიმპიური ოფრტამი (11.00, 0.45), თხილამურებით რბენა. ქალები. ესტაფეტა 4X5 კმ (12.00), სამთო-სათხილამური სპორტი. ვაჟები. სუპერგიგანტი (14.00), ბიატლონი (15.30), ოლიმპიური სპორტის ლეგენდები (16.50), ციგურებით რბენა. ვაჟები. 1000 მ. (20.00) თხილამურებით ტრამპლინიდან ხტომა. ფინალი (22.45), ბობსლეი. ვაჟები (23.45), ჰოკეი. ვაჟები. ჩეხეთი — ფინეთი (1.40), ბიათლონი (4.28), კალათბურთი. ნბა-ს ყველა ვარსკვლავთა მატჩი (5.15). EUROSPORT. ზამთრის ოლიმპიური თამაშები. თხილამურებით რბენა. ვაჟები 15 კმ (6.00), ფიგურული სრიალი (11.30), თხილამურებით ტრამპლინიდან ხტომა. (16.30), ბიათლონი (17.30), კერლინგი (18.30), თხილამურებით ტრამპლინიდან ხტომა (21.00), ციგურებით რბენა (22.45), შორტტრეკი (23.35), ჰოკეი. ვაჟები. ჩეხეთი — ფინეთი, ბიათლონი (3.45).

19 თებერვალი, კვირა

საქართველოს ტელევეიბოა. **საზოგადოებრივი არხი.** ოლიმპიური თამაშების დღიური (12.15), სამთო-სათხილამური სპორტი სუპერგიგანტი . ქალები (15.00). ფიგურული წყვილები (22.00), „ჩაჯ", ფეხბურთი. ინგლისის პრემიერლიგა. (17.50, 20.00), HTB ПЛЮС СПОРТ. ოლიმპიური ოფრტამი (11.00, 1.30), ოლიმპიური სპორტის ლეგენდები (12.10), თხილამურებით რბენა. ვაჟები. ესტაფეტა 4X10 კმ (13.00), ჰოკეი. ვაჟები. რუსეთი — ლატვია (15.30), სამთო-სათხილამური სპორტი. ქალები. სუპერგიგანტი (18.20), ჰ ოკეი. ვაჟები. აშშ — შვედეთი (20.00), ფიგურული სრიალი (22.15), ფრისტაილი (2.25), კალათბურთი. ნბა-ს ყველა ვარსკვლავთა მატჩი. (5.20). EUROSPORT. ზამთრის ოლიმპიური თამაშები. თხილამურებით რბენა. ქალები. ესტაფეტა 4X5 კმ (6.00), სამთო-სათხილამური სპორტი. ვაჟები. გიგანტური სლალომი (6.30), ბიათლონი (7.30), თხილამურებით ტრამპლინიდან ხტომა (11.30), სამთო-სათხილამური სპორტი. ქალები. გიგანტური სლალომი (15.00), ჰოკეი. გერმანია — შვეიცარია (16.30), რუსეთი — ლატვია (17.15), ოლიმპიადის ახალი ამბები (18.10), კერლინგი (18.15), ციგურებით რბენა. ქალები. 1000 მ (20.00), ბობსლეი (22.00), ფიგურული სრიალი (23.00), ჰოკეი. ვაჟები. კანადა — ფინეთი (1.30), თხილამურებით რბენა. ვაჟები. ესტაფეტა 4X10 კმ (3.45).

ᲙᲠᲝᲡᲕᲝᲠᲓᲘ

ᲗᲐᲠᲐᲨᲚᲔᲚᲘ: 7. თბილისის უბანი, 10. ტურინში მოსაპარეზე ქართველი ციგურებისა ილანი, 12. უფლებათა გათანაბაᲡᲬრება, მაგალითად, ქალთა... 14. წარსულში თბილისის „დინამო"-ᲨᲔᲚᲐᲠᲔ, 17. ᲫᲕᲔᲚᲘ ᲑᲔᲠᲫᲔᲜᲘ, ᲐᲜᲣ... 21. დაᲑᲔᲠᲫᲔᲜᲘᲗᲔᲚᲘ ᲛᲔᲠᲩᲔᲜᲘᲐ ᲐᲜ ᲡᲮᲕᲐ, 22. ნბა-ს კლუბი, 23. ᲥᲐᲚᲐᲥᲘ, ᲡᲐᲓᲐᲒ ᲞᲘᲠᲗᲣᲚᲐᲓ ᲘᲐᲚᲐᲠᲘᲡᲗᲕᲘᲡ დამოუკიდებელი ᲙᲣᲯᲘᲡᲘ სახელით საქართველოს ოლიმპიელებმა, 25. ᲑᲘᲝᲚᲝᲒᲘᲣᲠᲘ ᲞᲘᲠᲝᲜᲐ და დელეგაციების გამცილებელი რაზმი, 28. მეცნიერის ნაᲬᲘᲠᲘᲗᲮᲚᲔᲑᲘᲗ, 30. ᲛᲘᲜᲐᲒᲠᲐᲜᲘ ᲐᲠᲐᲑᲘᲡᲗᲐᲜ ᲒᲐᲛᲝᲠᲩᲘᲚᲔᲑᲘᲗ, 31. ᲥᲐᲠᲗᲕᲔᲚᲘ ᲞᲘᲠᲘ ᲑᲣᲑᲐ ᲙᲘᲙᲐᲫᲔᲑᲘᲡ ᲛᲝᲜᲐᲬᲘᲚᲔᲝᲑᲘᲡᲗᲕᲘᲡ.

ᲕᲐᲜᲘᲗᲣᲚᲘ: 1. ᲪᲜᲝᲑᲘᲡ ᲪᲘᲪᲘᲠᲘᲜᲘ ᲥᲐᲠᲗᲕᲔᲚᲘ ᲙᲐᲚᲐᲗᲑᲣᲠᲗᲔᲚᲘ, 2. ᲒᲐᲛᲝᲩᲘᲜᲔᲚᲘ ᲡᲐᲑᲭᲝᲗᲐ ᲩᲔᲩᲘᲚᲘ, 3. ᲒᲐᲚᲘᲡᲘᲡ ᲡᲐᲣᲚᲘᲡ 60-ᲯᲔᲠ ᲬᲚᲘᲗᲐᲜ ᲓᲐᲚᲘᲡ ᲒᲐᲠᲓᲘᲪᲘᲒᲔᲚᲘᲡᲗᲕᲘᲡ ᲔᲠᲘᲜᲯᲘᲡᲐᲜ ᲪᲘᲪᲐ, 4. ᲛᲝᲚᲘᲛᲞᲘᲣᲠᲘ ᲩᲔᲛᲞᲘᲝᲜᲘ (1972) ᲬᲧᲐᲚᲘᲡ ᲛᲪᲗᲐᲛᲔᲚᲘ ᲯᲔᲚᲘ, ᲣᲚᲔᲠᲘᲪᲐ... 5. ᲡᲘᲗᲧᲕᲘᲡᲗᲕᲘᲡ ᲪᲘᲪᲘᲠᲘᲜᲘ ᲛᲝᲜᲐᲬᲘᲚᲔ ᲯᲔᲚᲘ, 6. ᲨᲝᲠᲢᲠᲔᲚᲘᲡᲗᲕᲘᲡ ᲛᲝᲠᲘᲜᲯᲘ ᲛᲝᲜᲐᲬᲘᲚᲔ ᲒᲘᲠᲩᲔᲚᲘ, 7. ᲡᲐᲥᲐᲠᲗᲕᲔᲚᲝᲡ ᲛᲝᲚᲘᲛᲞᲘᲣᲠᲘ ᲩᲔᲛᲞᲘᲝᲜᲘ (1972) ᲬᲧᲐᲚᲘᲡ ᲛᲪᲗᲐᲛᲔᲚᲘ ᲯᲔᲚᲘ, 8. ᲛᲝᲜᲐᲬᲘᲚᲔ ᲒᲐᲠᲓᲘᲪᲘᲒᲔᲚᲘᲡᲗᲕᲘᲡ ᲔᲠᲘᲜᲯᲘᲡᲐᲜ ᲪᲘᲪᲐ, 9. ᲡᲐᲛᲐᲒᲘᲠᲝ ᲗᲐᲛᲐᲨᲘ, 11. ᲑᲘᲚᲚᲐᲠᲓᲘ, ᲬᲧᲚᲘᲡᲐᲜ... 13. ᲤᲘᲤᲘᲡᲗᲕᲘᲡ ᲜᲘᲜᲘᲜᲯᲘᲡᲗᲕᲘᲡ, 15. ᲤᲠᲐᲜᲒᲘᲡ ᲪᲔᲠᲘᲡᲗᲕᲘᲡ ᲫᲔᲠᲘ ᲩᲝᲒᲑᲣᲠᲗᲘᲡᲗᲕᲘᲡ, 16. ᲝᲗᲐᲠᲘ ᲥᲣᲑᲘᲩᲝᲜᲘᲡ, 18. ᲔᲥᲢᲝᲠᲘᲡᲐᲗᲕᲘᲡ ᲓᲐ ᲡᲐᲝᲒᲔᲑᲐᲓᲐᲡᲐᲗᲕᲘᲡ ᲤᲘᲤᲘᲡᲗᲕᲘᲡ ᲤᲣᲢᲑᲝᲚᲘᲡ ᲡᲐᲮᲔᲚᲬᲘᲤᲝᲡᲐᲜ, 19. ᲔᲜᲘᲡᲘᲜᲘ ᲤᲠᲐᲜᲒᲘᲡ ᲥᲣᲑᲘᲩᲝᲜᲘᲡ, 20. ᲬᲘᲜᲓᲐᲬᲧᲝᲠ ᲒᲐᲓᲐᲮᲔᲚᲘᲡ ᲗᲐᲜᲘᲡ ᲬᲘᲜᲔᲠᲘ, 24. ᲐᲨᲨ-ᲡᲘ ᲧᲕᲘᲠᲔᲚᲘ ᲞᲠᲔᲖᲘᲓᲔᲜᲢᲘ, 25. „ᲘᲣᲕᲔᲜᲢᲣᲡᲘᲡ" ᲛᲬᲠᲗᲜᲔᲚᲘ, 27. ᲪᲜᲝᲑᲘᲡ ᲜᲝᲠᲕᲔ�გᲘᲡ ᲪᲘᲪᲘᲠᲘᲡ ᲗᲘᲗᲝᲠᲘᲡᲐᲗᲕᲘᲡ, ᲒᲣᲯᲘ... 28. ᲕᲠᲩᲘᲚᲘ ᲒᲐᲜᲯᲘᲓᲘᲗᲐ, 29. ᲡᲚᲐᲕᲝᲜᲘᲡ ᲡᲐᲣᲚᲘᲡ. ᲙᲚᲣᲑᲘ, 31. ᲨᲕᲘᲪᲐᲠᲘᲡᲘᲡ ᲡᲐᲣᲚᲘᲡ ᲙᲚᲣᲑᲘ.

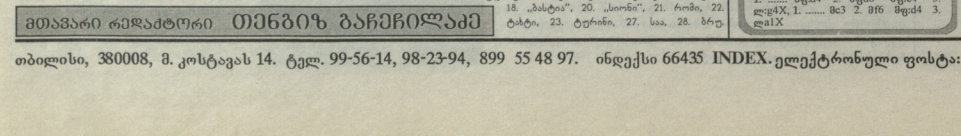

მოამზადა ნოდარ ჯაჯვაᲫᲔ

ᲬᲘᲜᲐ ᲜᲝᲛᲠᲘᲡ ᲙᲠᲝᲡᲕᲝᲠᲓᲘᲡ ᲐᲜᲡᲬᲘᲡᲘ

ᲗᲐᲠᲐᲨᲚᲔᲚᲘ: 1. ᲩᲠᲣᲚᲘ„ 4. ᲡᲐᲑᲘ, 6. ᲑᲐᲐ, 8. ᲠᲝᲜᲓᲔᲚᲘ, 10. ᲥᲠᲘᲯᲘᲜ. 11. ᲑᲐ, 12. „ᲩᲠᲝᲜᲘ", 13. „ᲠᲘᲒᲘᲐ", 16. „ᲐᲜᲐ", 17. „ᲚᲘᲝᲜᲘ", 19. „ᲡᲐᲡᲢᲠᲘᲠᲐ", 22. ᲩᲝᲠᲘ, 24. ᲝᲚᲯ. 25. „ᲡᲞᲘᲢᲔᲠ", 26. ᲨᲐᲠᲐ, 29. ᲪᲣᲢᲔᲚᲘᲫᲔ, 30. ᲐᲠᲘᲜᲝᲜᲘ.

ᲕᲐᲜᲘᲗᲣᲚᲘ: 2. ᲩᲠᲘ, 3. ᲗᲘᲗᲔᲠᲘ, 4. ᲡᲘᲜᲘ, 5. ᲑᲘᲡᲘᲜᲘᲚᲘ, 7. „ᲑᲐᲐ", 8. ᲠᲝᲜᲘᲜ. 9. ᲐᲪᲣᲚᲔᲚᲘ, 10. ᲙᲐᲜᲐᲠᲘᲐ, 14. ᲩᲠᲘᲯᲘ, 15. ᲤᲘᲜᲔᲚᲘ, 18. „ᲑᲐᲚᲢᲘᲙᲐ", 20. „ᲚᲘᲝᲜᲘ", 21. ᲛᲐᲠᲗᲘᲜᲘ, 23. ᲡᲞᲘᲢᲔᲠᲘ, 24. ᲝᲚᲯᲐ, 27. ᲩᲝᲠᲘ, 28. ᲑᲠᲩᲘᲚᲘ.

ᲗᲐᲠᲐᲨᲚᲔᲚᲘ: 7. ᲗᲑᲘᲚᲘᲡᲘᲡ ᲣᲑᲐᲜᲘ, 10. ᲢᲣᲠᲘᲜᲘᲡᲗᲕᲘᲡ ᲛᲝᲜᲐᲬᲘᲚᲔ ᲥᲐᲠᲗᲕᲔᲚᲘ ᲪᲘᲪᲘᲠᲘᲡᲗᲐᲕᲘᲡ ᲘᲐᲚᲐᲜᲘ, 12. ᲣᲤᲚᲔᲑᲐᲗᲐ ᲒᲐᲜᲐᲗᲚᲔᲑᲘᲡᲗᲕᲘᲡ ᲙᲠᲘᲖᲘᲡᲘᲡ ᲛᲘᲜᲐᲠᲔᲑᲘ, 14. ᲬᲐᲠᲡᲣᲚᲨᲘ ᲗᲑᲘᲚᲘᲡᲘᲡ „ᲓᲘᲜᲐᲛᲝᲡ" ᲛᲬᲐᲠᲔ, 17. ᲫᲕᲔᲚᲘ ᲑᲔᲠᲫᲔᲜᲘᲡᲗᲕᲘᲡ ᲛᲔᲠᲩᲔᲜᲘᲐ ᲐᲜ ᲡᲮᲕᲐ, 22. ნბა-ს ᲙᲚᲣᲑᲘ, 23. ᲥᲐᲚᲐᲥᲘ, ᲡᲐᲓᲐᲒ ᲞᲘᲠᲗᲣᲚᲐᲓ ᲘᲐᲚᲐᲠᲘᲡᲗᲕᲘᲡ ᲙᲣᲯᲘᲡᲘᲡ ᲡᲐᲮᲔᲚᲘᲗ, 25. ᲑᲘᲝᲚᲝᲒᲘᲣᲠᲘ ᲞᲘᲠᲝᲜᲐ ᲓᲐᲛᲐᲢᲔᲑᲘᲗᲘ ᲠᲐᲖᲛᲘ, 28. ᲛᲔᲪᲜᲘᲔᲠᲘᲡ ᲜᲐᲬᲘᲠᲘᲗᲮᲚᲔᲑᲘᲗ, 30. ᲛᲘᲜᲐᲒᲠᲐᲜᲘ ᲐᲠᲐᲑᲘᲡᲗᲐᲜ ᲒᲐᲛᲝᲠᲩᲘᲚᲔᲑᲘᲗ, 31. ᲥᲐᲠᲗᲕᲔᲚᲘ ᲞᲘᲠᲘ ᲑᲣᲑᲐ ᲙᲘᲙᲐᲫᲔᲑᲘᲡ ᲛᲝᲜᲐᲬᲘᲚᲔᲝᲑᲘᲡᲗᲕᲘᲡ.

ᲕᲐᲜᲘᲗᲣᲚᲘ: 1. ᲪᲜᲝᲑᲘᲡ ᲪᲘᲪᲘᲠᲘᲜᲘ ᲥᲐᲠᲗᲕᲔᲚᲘ ᲙᲐᲚᲐᲗᲑᲣᲠᲗᲔᲚᲘ, 2. ᲒᲐᲛᲝᲩᲘᲜᲔᲚᲘ ᲡᲐᲑᲭᲝᲗᲐ ᲩᲔᲩᲘᲚᲘ, 3. ᲒᲐᲚᲘᲡᲘᲡ ᲡᲐᲣᲚᲘᲡ 60-ᲯᲔᲠ ᲬᲚᲘᲗᲐᲜ ᲓᲐᲚᲘᲡ ᲒᲐᲠᲓᲘᲪᲘᲒᲔᲚᲘᲡᲗᲕᲘᲡ ᲔᲠᲘᲜᲯᲘᲡᲐᲜ ᲪᲘᲪᲐ, 4. ᲛᲝᲚᲘᲛᲞᲘᲣᲠᲘ ᲩᲔᲛᲞᲘᲝᲜᲘ (1972) ᲬᲧᲐᲚᲘᲡ ᲛᲪᲗᲐᲛᲔᲚᲘ ᲯᲔᲚᲘ, ᲣᲚᲔᲠᲘᲪᲐ... 5. ᲡᲘᲗᲧᲕᲘᲡᲗᲕᲘᲡ ᲪᲘᲪᲘᲠᲘᲜᲘ ᲛᲝᲜᲐᲬᲘᲚᲔ ᲯᲔᲚᲘ, 6. ᲨᲝᲠᲢᲠᲔᲚᲘᲡᲗᲕᲘᲡ ᲛᲝᲠᲘᲜᲯᲘ ᲛᲝᲜᲐᲬᲘᲚᲔ ᲒᲘᲠᲩᲔᲚᲘ, 7. ᲡᲐᲥᲐᲠᲗᲕᲔᲚᲝᲡ ᲛᲝᲚᲘᲛᲞᲘᲣᲠᲘ ᲩᲔᲛᲞᲘᲝᲜᲘ (1972) ᲬᲧᲐᲚᲘᲡ ᲛᲪᲗᲐᲛᲔᲚᲘ ᲯᲔᲚᲘ, 8. ᲛᲝᲜᲐᲬᲘᲚᲔ ᲒᲐᲠᲓᲘᲪᲘᲒᲔᲚᲘᲡᲗᲕᲘᲡ ᲔᲠᲘᲜᲯᲘᲡᲐᲜ ᲪᲘᲪᲐ, 9. ᲡᲐᲛᲐᲒᲘᲠᲝ ᲗᲐᲛᲐᲨᲘ, 11. ᲑᲘᲚᲚᲐᲠᲓᲘ, ᲬᲧᲚᲘᲡᲐᲜ... 13. ᲤᲘᲤᲘᲡᲗᲕᲘᲡ ᲜᲘᲜᲘᲜᲯᲘᲡᲗᲕᲘᲡ, 15. ᲤᲠᲐᲜᲒᲘᲡ ᲪᲔᲠᲘᲡᲗᲕᲘᲡ ᲫᲔᲠᲘ ᲩᲝᲒᲑᲣᲠᲗᲘᲡᲗᲕᲘᲡ, 16. ᲝᲗᲐᲠᲘ ᲥᲣᲑᲘᲩᲝᲜᲘᲡ, 18. ᲔᲥᲢᲝᲠᲘᲡᲐᲗᲕᲘᲡ ᲓᲐ ᲡᲐᲝᲒᲔᲑᲐᲓᲐᲡᲐᲗᲕᲘᲡ ᲤᲘᲤᲘᲡᲗᲕᲘᲡ ᲤᲣᲢᲑᲝᲚᲘᲡ ᲡᲐᲮᲔᲚᲬᲘᲤᲝᲡᲐᲜ, 19. ᲔᲜᲘᲡᲘᲜᲘ ᲤᲠᲐᲜᲒᲘᲡ ᲥᲣᲑᲘᲩᲝᲜᲘᲡ, 20. ᲬᲘᲜᲓᲐᲬᲧᲝᲠ ᲒᲐᲓᲐᲮᲔᲚᲘᲡ ᲗᲐᲜᲘᲡ ᲬᲘᲜᲔᲠᲘ, 24. ᲐᲨᲨ-ᲡᲘ ᲧᲕᲘᲠᲔᲚᲘ ᲞᲠᲔᲖᲘᲓᲔᲜᲢᲘ, 25. „ᲘᲣᲕᲔᲜᲢᲣᲡᲘᲡ" ᲛᲬᲠᲗᲜᲔᲚᲘ, 27. ᲪᲜᲝᲑᲘᲡ ᲜᲝᲠᲕᲔ�გᲘᲡ ᲪᲘᲪᲘᲠᲘᲡ ᲗᲘᲗᲝᲠᲘᲡᲐᲗᲕᲘᲡ, ᲒᲣᲯᲘ... 28. ᲕᲠᲩᲘᲚᲘ ᲒᲐᲜᲯᲘᲓᲘᲗᲐ, 29. ᲡᲚᲐᲕᲝᲜᲘᲡ ᲡᲐᲣᲚᲘᲡ. ᲙᲚᲣᲑᲘ, 31. ᲨᲕᲘᲪᲐᲠᲘᲡᲘᲡ ᲡᲐᲣᲚᲘᲡ ᲙᲚᲣᲑᲘ.

მოამზადა ნოდარ ჯაჯვაᲫᲔ

ᲬᲘᲜᲐ ᲜᲝᲛᲠᲘᲡ ᲙᲠᲝᲡᲕᲝᲠᲓᲘᲡ ᲐᲜᲡᲬᲘᲡᲘ

ᲗᲐᲠᲐᲨᲚᲔᲚᲘ: 1. ᲩᲠᲣᲚᲘ„ 4. ᲡᲐᲑᲘ, 6. ᲑᲐᲐ, 8. ᲠᲝᲜᲓᲔᲚᲘ, 10. ᲥᲠᲘᲯᲘᲜ. 11. ᲑᲐ, 12. „ᲩᲠᲝᲜᲘ", 13. „ᲠᲘᲒᲘᲐ", 16. „ᲐᲜᲐ", 17. „ᲚᲘᲝᲜᲘ", 19. „ᲡᲐᲡᲢᲠᲘᲠᲐ", 22. ᲩᲝᲠᲘ, 24. ᲝᲚᲯ. 25. „ᲡᲞᲘᲢᲔᲠ", 26. ᲨᲐᲠᲐ, 29. ᲪᲣᲢᲔᲚᲘᲫᲔ, 30. ᲐᲠᲘᲜᲝᲜᲘ.

ᲕᲐᲜᲘᲗᲣᲚᲘ: 2. ᲩᲠᲘ, 3. ᲗᲘᲗᲔᲠᲘ, 4. ᲡᲘᲜᲘ, 5. ᲑᲘᲡᲘᲜᲘᲚᲘ, 7. „ᲑᲐᲐ", 8. ᲠᲝᲜᲘᲜ. 9. ᲐᲪᲣᲚᲔᲚᲘ, 10. ᲙᲐᲜᲐᲠᲘᲐ, 14. ᲩᲠᲘᲯᲘ, 15. ᲤᲘᲜᲔᲚᲘ, 18. „ᲑᲐᲚᲢᲘᲙᲐ", 20. „ᲚᲘᲝᲜᲘ", 21. ᲛᲐᲠᲗᲘᲜᲘ, 23. ᲡᲞᲘᲢᲔᲠᲘ, 24. ᲝᲚᲯᲐ, 27. ᲩᲝᲠᲘ, 28. ᲑᲠᲩᲘᲚᲘ.

ᲛᲗᲐᲕᲐᲠᲘ ᲠᲔᲓᲐᲥᲢᲝᲠᲘ ᲗᲔᲜᲒᲘᲖᲘᲡ ᲑᲐᲠᲭᲘᲩᲘᲚᲐᲫᲔ

ᲭᲐᲓᲠᲐᲙᲘᲡ ᲡᲐᲛᲧᲐᲠᲝᲡ ᲒᲐᲛᲐᲔᲠᲗᲘᲐᲜᲔᲑᲔᲚᲘ ᲗᲐᲯᲠᲘᲡ ᲡᲐᲭᲐᲓᲠᲝᲑᲘᲗᲘ ᲒᲐᲜᲐᲪᲮᲐᲓᲘ

ᲩᲔᲜᲘᲡᲗᲕᲘᲡ ᲒᲐᲮᲚᲐᲡ, ᲠᲝᲛᲚᲘᲡ ᲒᲐᲛᲘᲐᲠᲗᲔᲑᲐ ᲭᲐᲓᲠᲐᲙᲘᲡ ᲒᲐᲛᲐᲔᲠᲗᲘᲐᲜᲔᲑᲔᲚᲘ ᲗᲐᲯᲠᲘᲡ ᲡᲐᲭᲐᲓᲠᲝᲑᲘᲗᲘ ᲒᲐᲜᲐᲪᲮᲐᲓᲘ