ლელო

№ 68
(12 036)

5 – 7 სექტემბერი, 2006 წ. ფასი 40 თ.

გამოდის 1934 წლის 13 აპრილიდან • გაზეთის ელექტრონული ვერსია ინტერნეტში: http://www.opentext.org.ge/lelo

ნომერშია:

- კლასი, ბატონებო, კლასი!
- ათლეტი და წიგნი სპორტის აკადემიის ლოგოზე
- ქუთაისში სპორტის სასახლე შენდება
- საუბრები სპორტის ისტორიაზე
- საზღვარგარეთის ფეხბურთის ამბები
- როგორ დაამსხვრიეს ბერძნებმა „ამერიკული ოცნება“
- საჭადრაკო ამოცანა, კროსვორდი

ფოტო ელდარ მალხაზიშვილისა

კალათბურთი. ევროპის ჩემპიონატის საკვალიფიკაციო მატჩი

ლუქსემბურგელებს მეხუთედ მოვუგეთ, მაგრამ შარიანად...

კალათბურთში ევროპის ჩემპიონატის საკვალიფიკაციო ტურნირის პირველი წრის პირველ ტურში საქართველო ლუქსემბურგს რომ მოუგებდა, ეჭვს არ იწვევდა, რადგან ამნამდე ჩვენებმა მათ ოთხჯერ აგემეს დამარცხება. მოწინააღმდეგის სისუსტის მიუხედავად, საქართველოს ნაკრები ბოლომდე იბრძოდა, რაც ანგარიშითაც აისახა 86:44 (20:15, 27:11, 17:13, 22:5).

გამარჯვება, გამარჯვებაა... მაგრამ ერთმა უსიამოვნო ინციდენტმა გული გვატკინა ყველას, ეს მაშინ, როცა შეხვედრის ძირითადი დროის დასრულებამდე ბევრი დრო აღარ რჩებოდა, ლუქსემბურგელ ჯონსსა და ფაჩულიას შორის გაიმართა ჩხუბი. ამ ხანმოკლე ინციდენტში, თანაგუნდელებიც ჩაერთვნენ, სპორტსმენებს მაყურებელმაც მხარი აუბა.

საბედნიეროდ, ყველაფერი მშვიდობიანად დამთავრდა. ამ ორი წამყვანი კალათბურთელის გაძევების შემდეგ თამაში გაგრძელდა და ქართველთა გამარჯვებით დასრულდა. დასანანია, რომ ამ ინციდენტის გამო ქართველი კალათბურთელი ზაზა ფაჩულია ავსტრიასთან თამაშს გამოაკლდება. ანალოგიური სასჯელი ჯონსსაც დაედო.

საქართველოს კალათბურთის ეროვნული ნაკრები ლუქსემბურგთან ასეთი შემადგენლობით თამაშობდა: ტაირონ ელისი, ანატოლი და ვლადიმერ ბოისა, მანუჩარ მარკოიშვილი, ზაზა ფაჩულია, ლაშა გამყრელიძე, გიორგი ცინცაძე, ნიკოლოზ ცქიტიშვილი, ვიქტორ სანიკიძე, ვახტანგ ნაცვლიშვილი, დავით უგრეხელიძე და გიორგი შერმადინი.

ჩვენი კალათბურთელები 6 სექტემბერს მომდევნო შეხვედრას ჩაატარებენ ავსტრიასთან, 9 სექტემბერს ვუმასპინძლებთ ისლანდიას, 13 სექტემბერს კი ფინელებს შევხვდებით.

რეპლიკა

საქართველო-ლუქსემბურგის მატჩის დროს ყმაწვილმა გულშემატკივრებმა თვითნაკეთი პლაკატი აღმართეს საქართველოს ნაკრების ლიდერის, ფაჩულიას გასამხნევებლად, რომელიც... ინგლისურენოვანი იყო – ZAZA.

მახსოვს, როდესაც ლანჩხუთელ ფეხბურთელებზე ვიღებდი ფილმს (სსრკ-ს დროს), საგანგებოდ დავაწერინე მაისურებზე (ჩინოვნიკების დიდი წინააღმდეგობის მიუხედავად) „გურია“. ხაბაროვსკში თამაშის შემდეგ, ერთი საკმაოდ ხანდაზმული რუსი გულშემატკივარი მოვიდა ჩემთან თამაშის შემდეგ და მითხრა: „არ ვიცოდი, ქართველებს საკუთარი ანბანი თუ გქონდათ. ახლა კი ქართული ხუთი ასო ვიცი!“

ჩემი აზრით, ეს ამბავი სატურნირო ქულებზე ნაკლები არ იყო: GASAGEBIA?

ალექსანდრე ქლენტი.
კინორეჟისორი

ბაქოს ტატამიდან 3 მედლით

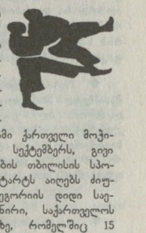

აზერბაიჯანის დედაქალაქის ტატამზე, სამ დღეს გრძელდებოდა მსოფლიოს თასის გათამაშების ერთ-ერთი ეტაპით გათვალისწინებული ასპარეზობა ძიუდოში ქალთა გუნდებს შორის. „ა“ კატეგორიის საერთაშორისო ტურნირში მსოფლიოს 15 ქვეყნის ეროვნული ნაკრები გამოდიოდა, რომელთა შორისაც იყო საქართველოს ძიუდოისტ ქალთა ნაკრებიც (მწვრთნელი ლიუდმილა ფერაძე).

განვლილ ასპარეზობაზე ჩვენმა მოჭიდავეებმა ბრინჯაოს 3 მედალი დაისაკუთრეს. 63 კილოგრამ წონით კატეგორიაში მესამე ადგილი დაიკავა ლევან თედიაშვილის სახელობის ოლიმპიური მზადების სპორტული ცენტრის (დირექტორი ემზარ კიკაბიძე) ჭიდაობათა სახეობების სკოლის აღსაზრდელმა თინა ბულუსაშვილმა, ბათუმელმა ლია გვიანიძემ (78 კგ) და თბილისელმა ენძელა სოლოღაშვილმა (70 კგ).

8-9 სექტემბერს ტალინში ჩატარდება 2006 წლის ევროპის ახალგაზრდული ჩემპიონატი ძიუდოში ქალთა შორის, რომელშიც სამი ქართველი მოჭიდავე გამოვა. 30 სექტემბერს, გივი კარტოზიას სახელობის თბილისის სპორტის სასახლეში სტარტს აიღებს ძიუდოისტთა „ა“ კატეგორიის დიდი საერთაშორისო ტურნირი, საქართველოს პრეზიდენტის თასზე, რომელშიც 15 სახელმწიფოს ქალთა ნაკრები იასპარეზებს. როგორც ქალბატონმა ლიუდმილა ფერაძემ გვითხრა, მასპინძლები ორი ნაკრებით გავა ტატამზე.

შალვა ძირია.

ტანვარჯიში. საერთაშორისო ტურნირი

ნათია – პირველი, მეგი – მესამე

„დიდი და პატარა გრაცია“ – ასე ერქვა იურმალაში გამართულ იუნიორ მხატვრულ ტანმოვარჯიშეთა ტურნირს, რომელშიც გრაციის 100 რჩეული ოსტატი მონაწილეობდა. საქართველოს წარმომადგენელთაგან შესანიშნავად იასპარეზა ნათია ნაკაიძემ. ეს გოგონა ტურნირის ჩემპიონი გახდა მრავალჭიდში, რაც უდავოდ თვალსაჩინო მიღწევაა. მრავალჭიდშივე იყოჩაღა ჩვენმა მეორე წარმომადგენელმა მეგი ბალახაშვილმა, რომელიც ბრინჯაოს მედალს დასჯერდა.

„კავკასიის თასი“ ახალ ათვლას სოჭიდან იწყებს

13-14 სექტემბერს სოჭი მძლეოსნობაში „კავკასიის თასის“ აღდგენილ გათამაშებას უმასპინძლებს (ტურნირი 1988 წლის შემდეგ არ გამართულა). შეჯიბრებაში გამოვლენ 17 წლის და უმცროსი ასაკის სპორტსმენები.

საქართველოდან სარბიელზე გამოვა 19 ათლეტი (10 ჭაბუკი და 9 გოგონა). პროგრამაშია რბენები მოკლე, საშუალო და გრძელ დისტანციებზე, ესტაფეტა, სიგრძეზე და სიმაღლეზე სამხტომი, შუბის და ბადროს ტყორცნა, ბირთვის კვრა.

რეპორტაჟები უკრაინიდან და საფრანგეთიდან

ფეხბურთში ევროპის 2008 წლის ჩემპიონატის შესარჩევი ტურნირის მატჩები 6 სექტემბერს გაიმართება. B ჯგუფში კიევში უკრაინის ნაკრები უმასპინძლებს საქართველოს ნაკრებს. მატჩი დაიწყება თბილისის დროით 20 საათზე და პირდაპირი რეპორტაჟით გადასცემს ტელეკომპანია რუსთავი-2. ერთი საათის შემდეგ – 23 საათზე, იმავე ტელეარხზე, ფეხბურთის გულშემატკივრები იხილავენ საფრანგეთი – იტალიის დაპირისპირებას.

თავისუფლებს – ორი „ვერცხლი“ და „ბრინჯაო“

გვატემალაში ბერძნულ-რომაულ ჭიდაობაში ახალგაზრდებს შორის მსოფლიო ჩემპიონატის დასრულების შემდეგ, ასპარეზობაში ჩაებნენ მათი თანატოლი თავისუფალი ჭიდაობის ფალავნები. აქ ჩვენი ახალგაზრდული ნაკრები 8 მოჭიდავით იყო წარდგენილი. ვერცხლის მედალი მოიპოვეს გორელმა **გიგლა მაყიშვილმა** (60 კგ) და თბილისელმა **დავით მოძმანაშვილმა** (96). მძიმე წონაში ბრინჯაოს მედლის მფლობელი გახდა თბილისელი **გიორგი ნიკურაძე**.

ცნობა მოგვაწოდა საქართველოს ჭიდაობის ეროვნული ფედერაციის გენერალურმა მდივანმა **ომზარ შოშიტაშვილმა**.

კოკაი მეოთხე ტიტულში ამაღლდა

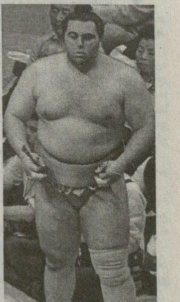

ევროპიდან პროფესიული სუმოს პირველი ოსტატი ლევან ცაგურია (კოკაი) აღმასვლას განაგრძობს და სულ უფრო მყარად იმკვიდრებს ადგილს ელიტარულ ჯგუფში. კოკაი უკვე ოსტატობით მაღალ რანგში გამოვა სექტემბრის ბაშოზე, რომელიც 10-24 სექტემბერს გაიმართება ტოკიოში. ამჟამად ქართველმა რიგით მეოთხე ტიტული მიიღო – კუმუსები გახდა. რეიტინგში კოკაი თავის მეგობარ ოს როჰოზე წინაა.

ცნობილი გახდა ქვედა დივიზიონების რეიტინგიც. გიორგი ცაგურია და თეიმურაზ ჯუღელი კვლავ სანდანმეს დივიზიონში განაგრძობენ ასპარეზობას. ჯუღელი თავის დივიზიონში რეიტინგით მე-16 ნომერია, ცაგურია – 78-ე. ჯონიდანის დივიზიონში გამოდის ლევან გორგაძე, რომელიც რეიტინგში დღეისათვის 49-ე ნომერია.

გაზეთის დაბეჭდვამდე:

პატარკაციშვილი «ვესტ ჰემის» ყიდვას არ აპირებს

ბოლო პერიოდში საზღვარგარეთულ პრესაში გავრცელდა ინფორმაცია, თითქოსდა ქართველი ბიზნესმენი ბადრი პატარკაციშვილი აპირებდა ინგლისური საფეხბურთო კლუბ „ვესტ ჰემის“ ყიდვას. გუშინ „ინტერფაქსმა“ გაავრცელა პატარკაციშვილის კომენტარი ამასთან დაკავშირებით: „მე სულაც არ ვგეგმავ რომელიმე ევროპული საფეხბურთო კლუბის ყიდვას. უკვე ვფლობ ერთ გუნდს – თბილისის „დინამოს“ და მიზნად ვისახავ ამ კლუბის განვითარებას“.

ფიფამ პორტუგალიელები გააფრთხილა

ფეხბურთის საერთაშორისო ფედერაციამ (ფიფა) პორტუგალიის ეროვნულ საფეხბურთო ფედერაციას 14 სექტემბრამდე მისცა ვადა საფეხბურთო კლუბ „ჟილ ვისენტესთან“ დაკავშირებით. შეგახსენებთ, რომ „ჟილ ვისენტე“ ერთ-ერთი ფეხბურთელის განაცხადში უკანონოდ შეყვანის გამო მოხსნეს პორტუგალიის პრემიერლიგიდან. კლუბმა სასამართლოში იჩივლა, რაც ფიფას წესებით არ შეიძლება. იმ შემთხვევაში თუ პორტუგალიის ფეხბურთის ფედერაცია არ გადაწყვეტს საკითხს დროულად „ჟილ ვისენტესთან“ დაკავშირებით, ამ ქვეყნის კლუბები იზოლირებულნი იქნებიან საერთაშორისო არენიდან.

„ბარსელონა“ პირველია, „ამერი“ – 209-ე!

ფეხბურთის ისტორიისა და სტატისტიკის საერთაშორისო ფედერაციამ გუშინ გამოაქვეყნა კლუბების ახალი რეიტინგი. პირველ ადგილზე ესპანეთის „ბარსელონაა“ 288 ქულით. პირველ ხუთეულში აგრეთვე შედიან: „სევილია“ (276), „პორტუ ალეგრე“ (ბრაზილია – 270), „ინტერი“ (იტალია – 270), „მილანი“ (იტალია – 269). ქართული კლუბებიდან 209-ე ადგილი უჭირავს „ამერს“, „ვიტ ჯორჯია“ 233-ე ადგილზეა, „სიონი“ – 241-ზე, „ზესტაფონი“ – 289-ზე.

გარდაიცვალა იტალიური ფეხბურთის ლეგენდა

გუშინ, 64 წლის ასაკში გარდაიცვალა იტალიის ნაკრებისა და მილანის „ინტერის“ ყოფილი კაპიტანი ლეგენდარული ჯიაჩინტო ფაკეტი. სიკვდილის მიზეზი მძიმე ავადმყოფობა იყო, რომელიც ბოლო თვეებში ტანჯავდა ყოფილ ფეხბურთელს.

სიმბოლური ნაკრები

ფიბამ დაასახელა კალათბურთელ ვაჟთა მსოფლიო ჩემპიონატის სიმბოლური ნაკრები. სიაში შევიდნენ ესპანელები პო გაზოლი და ხორხე გარბახოსა, არგენტინელი ემანუელ ჟინობილი, ამერიკელი კარმელო ენტონი და ბერძენი თეოდორას პაპალუკასი.

ათლეტი და წიგნი სპორტის აკადემიის ლოგოზე

ფიზიკური აღზრდისა და სპორტის აკადემიის ახალ ლოგოზე ყურადღებას იპყრობს ათლეტი წიგნის ფონზე, რაც სულიერად და ფიზიკურად ჰარმონიულად განვითარებისკენ სწრაფვის სიმბოლოა. დრო გადის, აკადემიაში მკვიდრდება ახალი ფაკულტეტები და ეს სასწავლებელი აღარ არის მხოლოდ მარტოოდენ სპორტსმენთა და სპორტის სპეციალისტთა სამჭედლო, როგორც იგი იწოდებოდა ტრადიციულად.

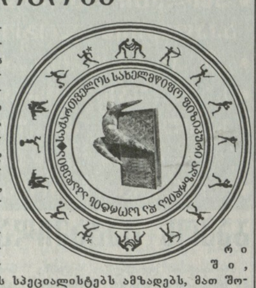

იურიდიული ფაკულტეტი ერთ-ერთი ახალი ფაკულტეტია ფიზიკური აღზრდისა და სპორტის აკადემიაში, რომელიც უმაღლესი განათლების სპეციალისტებს ამზადებს, მათ შორის სპორტსა და ტურიზმში. დღეს ჩვენი გაზეთის სტუმარია ხსენებული ფაკულტეტის დეკანი, დოქტორი, პროფესორი ავთანდილ ტუკვაძე.

◆ ***ბატონო ავთანდილ, „ლელოს" მკითხველს პირველად ეძლევა შესაძლებლობა ახლოს გაეცნოს თქვენი ფაკულტეტის საქმიანობას. უპირველესად, საინტერესო იქნება აგვიხსნათ, რით და როგორ დაიწყო ყველაფერი, როგორც იტყვიან, რა იყო პირველად...***

— პირველად, რა თქმა უნდა, იყო სიტყვა. ითქვა და გაკეთდა...

◆ ***რა გაკეთდა?***

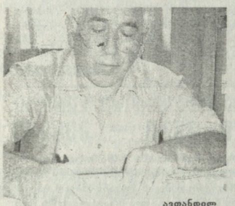

ავთანდილ ტუკვაძე

— თავიდან შეიქმნა თბილისის მართვის ინსტიტუტი, რომელიც ჩამოყალიბდა თბილისის სახელმწიფო უნივერსიტეტის პროფესორთა ერთი ჯგუფის თაოსნობით. ამ ინსტიტუტის რექტორი გახლდათ პროფესორი ვახტანგ ქარუმიძე.

◆ ***თქვენ ბრძანეთ, რომ შეიქმნა მართვის ინსტიტუტი, ხომ არ დააკონკრეტებდით პროფილს სპორტთან და ტურიზმთან მიმართებაში?***

— იგივე ვახტანგ ქარუმიძემ ხსენებულ ინსტიტუტში ჩაუყარა საფუძველი საბაჟო, ტურიზმისა და სპორტის სამართლის სპეციალობას. მანვე გამოსცა სახელმძღვანელოები და მონოგრაფიები საბაჟო, ტურიზმისა და სპორტის სამართალზე. აგრეთვე საერთაშორისო ორგანიზაციების შესახებ.

◆ ***შემდეგ ეს ინსტიტუტი გაერთიანდა ფიზიკური აღზრდისა და სპორტის აკადემიასთან?***

— დიახ. ეს მოხდა 2000 წელს. აკადემიის დიდი სამეცნიერო საბჭოს და თბილისის მართვის ინსტიტუტის სამეცნიერო საბჭოს გადაწყვეტილებების საფუძველზე, მართვის ინსტიტუტი შევიდა აკადემიის შემადგენლობაში, როგორც ფაკულტეტი.

◆ ***სპეციალისტთა მომზადებაში თუ შეიცვალა მიმართულებები?***

— ფიზიკური აღზრდისა და სპორტის აკადემიის იურიდიული ფაკულტეტი ამზადებს ტურიზმისა და სპორტის სამართლის სპეციალისტებს.

◆ ***ამჟამად ფაკულტეტზე მთლიანად რამდენი სტუდენტი ეუფლება თქვენს მიერ ხსენებულ სპეციალობებს?***

— 550 სტუდენტი.

◆ ***კათედრებს ხომ არ დაგვისახელებდით?***

— ფაკულტეტზე ფუნქციონირებს სამი კათედრა. ესაა — იურიდიული დისციპლინების (გამგე პროფესორი შოთა ფაფიაშვილი); საბაჟო, ტურიზმისა და სპორტის სამართლის (გამგე პროფესორი ვალერი ლორია) და მესამე — სოციალურ-პოლიტიკური და სამართლებრივ მოძღვრებათა ისტორიის კათედრა, რომლის გამგეც მე გახლავართ.

◆ ***პროფესორ-მასწავლებლებზე რას იტყოდით?***

— ფაკულტეტს პროფესორ-მასწავლებელთა ოპტიმალური რაოდენობა ემსახურება. 16 პროფესორ-მასწავლებლიდან 6 პროფესორია, 4 ასოცირებული პროფესორი, 6 ასისტენტ-პროფესორი.

◆ ***ახლა ასაკის თემაა მოდაში. როგორია თქვენი პედაგოგიური კოლექტივის საშუალო ასაკი?***

— მე დავაკონკრეტებ — ფაკულტეტის შტატიანი თანამშრომლების ანუ პროფესურისა და დამხმარე პერსონალის საშუალო ასაკია 47 წელი. როგორც ხედავთ, ამ მხრივ პრობლემა არ გვაქვს. ფაკულტეტზე ინერგება სწავლების თანამედროვე მეთოდები, რომლებიც აპრობირებულია დასავლეთის წამყვან უმაღლეს სასწავლებლებში.

◆ ***შოთა ფაფიაშვილის, ვალერი ლორიას და თქვენს გარდა, ვინ კითხულობს ლექციებს?***

— ესენია პროფესორები ომარ გოგიაშვილი, გივი ყარელაშვილი, შენგელი ფიცხელაური, რომლებსაც თეორიული და პრაქტიკული ცოდნა გააჩნიათ თავიანთ დარგებში.

◆ ***ვიცით, რომ ფაკულტეტი პრესტიჟული გახდა, დასტურად რას გვეტყოდით?***

— უპირველესად გეტყოდით იმას, რომ ჩვენს ფაკულტეტზე უსწავლია სახელმწიფო და ძალოვანი სტრუქტურების მაღალჩინოსნებს. მხედველობაში მაქვს მეორე სპეციალობა. ასევე ჩვენი კურსდამთავრებულები მუშაობენ მოსამართლის, პროკურორის, ნოტარიუსის თანამდებობებზე.

◆ ***პრაქტიკას თუ გადიან სტუდენტები?***

— როგორ არა. ტურიზმის და სპორტის სამართლის სპეციალისტები პრაქტიკას გადიან სპორტისა და ახალგაზრდობის საქმეთა დეპარტამენტში, სპორტის სხვადასხვა სახეობის ფედერაციებში, ტურიზმის დეპარტამენტში. ამ ორგანიზაციებში მათზე მომავალში დიდი მოთხოვნა იქნება.

◆ ***ფაკულტეტის ფინანსურ უზრუნველყოფაზე რას გვეტყოდით?***

— ფაკულტეტი მუშაობს თვითდაფინანსებაზე, ანუ სრულ სამეურნეო ანგარიშზე. მთელი შემოსავლების 18 პროცენტით ფორმირდება ფაკულტეტის სახელფასო ფონდი, დანარჩენი ხმარდება აკადემიას. ასე რომ, ამ მხრივ არანაირი პრობლემა არ გვაქვს.

ესაუბრა
თენგიზ თომაშვილი.

დიდი მშენებლობა

ბატონებს ვაჟა კირკიტაძეს და გოჩა კაპანაძეს! გაზეთ „ლელოს" ღრმად პატივცემულ მკითხველებს!

წერილი რედაქციას!

დიდი სიხარულით შევიტყვეთ, რომ უმოკლეს ხანში ქუთაისში დაიწყება 1000-მაყურებლიანი სპორტის სასახლის მშენებლობა, რაც ძვირფასი საჩუქარი იქნება რიონისპირა ქალაქის სპორტსმენებისა და სპორტის მოყვარულებისათვის. ახალი სპორტის სასახლე ხელს შეუწყობს მოჭიდავეების, მოფარიკავეების, მოკრივეების, ხელბურთელების, ტანმოვარჯიშეებისა და სპორტის სხვა სახეობათა თაობების აღზრდის საშვილიშვილო საქმეს.

ბატონო რედაქტორო, იქნებ სთხოვოთ, თქვენი გაზეთის ღვაწლმოსილ ქუთაისელ კორესპონდენტს ნუგზარ მჭედლიშვილს „ლელოს" ფურცლებზე გააშუქოს ქუთაისის რომელ უბანში და სად არის დაგეგმილი სპორტის სასახლის მშენებლობა?

ვაჟა კირკიტაძე, გოჩა კაპანაძე. ქუთაისი.
„ლელო" №49, 30 ივლისი – 3 აგვისტო, 2004 წელი

დიახ! ქუთაისში უკვე დაიწყო 1500-ადგილიანი თანამედროვე ტიპის სპორტის სასახლის მშენებლობა. მისამართი: ახალგაზრდობის პროსპექტი — ყოფილი ტექნიკური უნივერსიტეტის მიმდებარე ტერიტორია (ყოფილი — რადგანაც, აღნიშნული უმაღლესი სასწავლებელი და აკაკი წერეთლის სახელობის უნივერსიტეტი გაერთიანდნენ ერთ უნივერსიტეტად).

ეს იქნება შესანიშნავი სპორტული ნაგებობა მაღალი არქიტექტურული და დიზაინური გათვლებით, ყოველმხრივ სრულყოფილი არენით, როგორც სპორტსმენებისათვის, ასევე მაყურებლებისათვის, სრულყოფილი საკომუნიკაციო მოწყობილობით.

ქუთაისში სპორტის სასახლის მშენებლობის დაწყება განპირობებულია საქართველოს პრეზიდენტის ბატონ **მიხეილ სააკაშვილის** პირადი ინიციატივით, გადაწყვეტილებითა და პრაქტიკული მოღვაწეობით.

სწორედ მან ჩაუყარა საფუძველი აღნიშნული სპორტული კომპლექსის მშენებლობას მიმდინარე წლის გაზაფხულზე, როცა ის ქუთაისში გახლდათ ჩამობრძანებული. ბატონმა პრეზიდენტმა პირველმა დაჰკრა ბარი საძირკვლის ნიშნულ ადგილას.

ქ. ქუთაისის ადგილობრივი თვითმმართველობის საინფორმაციო უზრუნველყოფის სამსახურის უფროსმა **თამარ გვილავამ** ჩვენთან საუბარში განაცხადა:

— „ეს უნიკალური მშენებლობა სპორტის განვითარების ნაციონალური საპრეზიდენტო პროგრამის ფარგლებში მიმდინარეობს და მას სპორტის დეპარტამენტი აწარმოებს. შენობა ორსართულიანი იქნება და მის მშენებლობაზე 2,8 მილიონი ლარი დაიხარჯება. დღეისათვის არსებული პროექტით იგი 1500 კაცზეა გათვლილი".

მშენებლობას აწარმოებს სააქციო საზოგადოება „იბერია-21".

დირექტორი — **თორნიკე ბაბუნაშვილი**

მშენებლობის მენეჯერი — **ანზორ ხელაძე**

სამუშაოთა მწარმოებელი — **ავთანდილ კახიძე**

სამეთვალყურეო საბჭო — **ომარ ბარბაქაძე** (თავმჯდომარე), **ომარ ფრუიძე, ბადრი ფრუიძე** (წევრები).

აღნიშნულმა ფირმამ გაიმარჯვა რამდენიმე დღის წინათ გამართულ ტენდერში და ამ უნიკალური მშენებლობის წარმართვის პრიორიტეტი დაისაკუთრა.

მე პირადად გახლდით მშენებლობის ადგილზე, გულდასმით დავათვალიერე მიმდინარე პროცესები. მშენებლობის ტემპი და რიტმი მაღალია. შევხვდი და ვესაუბრე მშენებლებს, მუშებს, იქ მოსულ დაინტერესებულ ადამიანებს, სპორტის გულშემატკივრებს.

სპორტის სასახლე ექსპლოატაციაში მომავალი — 2007 წლის ბოლოსთვის უნდა გავიდეს.

ნუგზარ მჭედლიშვილი,
საქართველოს ჟურნალისტთა ფედერაციის წევრი.

ახალი თაობის ფეხბურთელები

ლაშა ქებაძე

ლაშა ქებაძე დაიბადა თბილისში, 1983 წლის 27 აგვისტოს. დაამთავრა საფეხბურთო სკოლა. თამაშობდა „მცხეთაში", ბათუმის „დინამოში", „ლოკომოტივში", ამჟამად „ოლიმპშია". რკინიგზელებთან ერთად მოიგო საქართველოს თასი.

ჰობი — მეგობრებთან ერთად ყოფნა.

გთავაზობთ ინტერვიუს ლაშა ქებაძესთან.

◆ ***როგორ დაიწყე საფეხბურთო კარიერა?***

— თავიდან ფეხბურთი ჩემთვის მხოლოდ გატაცება იყო. ფეხბურთელობა მას შემდეგ გადავწყვიტე, რაც მამამ საფეხბურთო სკოლაში მიმიყვანა.

◆ ***ახლა „ოლიმპში" თამაშობ, რა არის კლუბის მიზანი?***

— რომელიმე საპრიზო ადგილის დაკავება.

◆ ***„ოლიმპს" საკმაოდ კარგი სტარტი აქვს...***

— „ოლიმპი" ახლადჩამოყალიბებული გუნდია. ბიჭები შევთამაშდებით და „ოლიმპი" უფრო მეტად ანგარიშგასაწევი ძალა გახდება. ჩემი აზრით, „ოლიმპის" კარგი სტარტიც გუნდში არსებულმა საქმიანმა და მეგობრულმა ურთიერთობებმა განაპირობა.

◆ ***სტადიონს ხომ არ ემდურით?***

— არა, ნორმალურია.

◆ ***მეოთხე ტურში „ლოკომოტივს" ეთამაშეთ და მეტოქე მინიმალური ანგარიშით დაამარცხეთ. რას იტყვი ამ მატჩზე?***

— თანაბარი თამაში იყო. თუმცა, საგოლე მომენტები ჩვენ უფრო მეტი გვქონდა და ბოლო წუთზე გადაწყდა კიდეც შეხვედრის ბედი. სამი ქულა მოვიპოვეთ და სატურნირო ცხრილის მეორე ადგილზე ვიმყოფებით.

◆ ***რის ხარჯზე მოიგო „ოლიმპმა"?***

— ვფიქრობ, საერთო მონდომებამ და ძალისხმევამ მოგვიტანა სასურველი შედეგი.

◆ ***ოთხი-ხუთი ტურის შემდეგ უნდა გადაწყვეტილიყო „ოლიმპის" მწვრთნელის — გიორგი კიკნაძის ბედი, დატოვეს გუნდში?***

— არ ვიცი, ჯერჯერობით კიკნაძე თავის თანამდებობაზეა.

◆ ***„ოლიმპთან" რამდენწლიანი კონტრაქტი გაკავშირებს?***

— ერთწლიანი.

◆ ***გუნდში დიდი კონკურენციაა?***

— კი.

◆ ***შემდეგ ტურში, 9 სექტემბერს, „მერანს" ეთამაშებით. როგორია წინასამატჩო პროგნოზი?***

— აუცილებლად უნდა მოვიგოთ.

◆ ***მეტოქე რომ ძლიერია?***

— კი, მაგრამ ჩვენ ვინლა ვართ?..

◆ ***მოდით, თემას გადავუხვიოთ. შენს ასაკში ბიჭები შეყვარებულები არიან...***

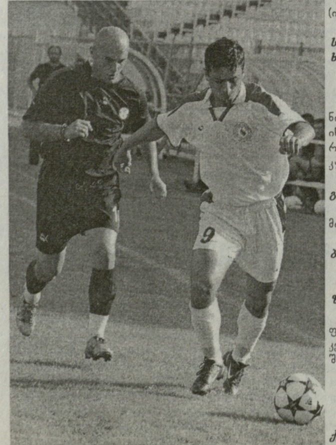

— არა, მე არ ვარ (იცინის).

◆ ***მინდორზე გასვლისას რაიმე ჩვევა ხომ არ გაქვს?***

— არა.

◆ ***სწავლობ თუ...***

— დავამთავრე ტექნიკური უნივერსიტეტის ინფორმატიკისა და მართვის სისტემების ფაკულტეტი.

◆ ***სამომავლო გეგმებზე რას იტყვი?***

— უცხოურ გუნდში მინდა თამაში.

◆ ***რომელიმე კლუბიდან გაქვს მიწვევა?***

— არა.

◆ ***დასასრულ, რაზე ოცნებობ?***

— როგორც ყველა ფეხბურთელი, მეც საუკეთესო კლუბში თამაშზე ვოცნებობ.

ნინო რთველიაშვილი.

სურათზე: ლაშა ქებაძე (მარჯვნივ)

ოლიმპიური ვიქტორინა

1. დაასახელეთ სპორტსმენი, რომელმაც ერთ ოლიმპიადაში (1896) მოიპოვა ოქროს ოთხი მედალი, აქედან სამი – ტანვარჯიშში და ერთი – ჭიდაობაში.

ა — ჰერმან ვაირგარტნერი
ბ — ალფრედ ფლატოვი
გ — კარლ შუმანი

2. რომელ ოლიმპიურ თამაშებზე გამოჩნდნენ პირველად ძმები?

ა — 1896 წელს
ბ — 1900 წელს
გ — 1904 წელს

3. რომელი წლიდან იმართება ოლიმპიური შეჯიბრებები ციგაობაში?

ა — 1960 წლიდან
ბ — 1964 წლიდან
გ — 1968 წლიდან

4. დაასახელეთ ფეხბურთში პირველი ქართველი ოლიმპიური ჩემპიონი

ა — ალექსანდრე ჩივაძე
ბ — მურთაზ ხურცილავა
გ — გელა კეტაშვილი

5. რომელ წელს გახდა სიმაღლეზე ხტომაში ოლიმპიური ჩემპიონი რობერტ შავლაყაძე?

ა — 1960 წელს
ბ — 1964 წელს
გ — 1968 წელს

წინა ვიქტორინის პასუხები: 1-ბ, 2-გ, 3-ა, 4-ბ, 5-გ.

საქართველოს ფიზიკური აღზრდისა და სპორტის აკადემია და ამავე აკადემიის ტანვარჯიშის კათედრა ღრმა მწუხარებას გამოთქვამენ ამავე სასწავლებლის კურსდამთავრებულის, ტანვარჯიშში სპორტის ოსტატის, საქართველოს დამსახურებული მწვრთნელის, საქართველოს სპორტის დამსახურებული მუშაკის, საერთაშორისო კატეგორიის მსაჯის, ღირსების ორდენის კავალერის

ანზორ (ომარ) დონდაძის

გარდაცვალების გამო.

მეგობრების დიდი ჯგუფი ღრმა მწუხარებით იუწყება ცნობილი სპორტული მოღვაწის და ვეტერანი სპორტსმენის, ბრწყინვალე პიროვნების

ანზორ (ომარ) დონდაძის

გარდაცვალებას და თანაგრძნობას უცხადებს ოჯახს, ახლობლებს.

„ლელოს" რედაქცია სამძიმარს უცხადებს გაზეთის თანამშრომელს ნათელა მალიძეს მეუღლის

გიორგი მალიძის

გარდაცვალების გამო.

-მატიანე 50 წლის წინათ...

ლანჩხუთი. მეორე ჯგუფის (დასავლეთის ზონა) ფეხბურთელთა გუნდების გადამწყვეტ შეხვედრაში ადგილობრივმა „კოლმეურნემ" მოუგო გაგრის „ბურევესტნიკს" 3-1, რითაც მომავალი წლიდან ჯგუფში თამაშის უფლება მოიპოვა.

გორი. ქართულ ჭიდაობაში პირად-გუნდური პირველობის გარდამავალი თასი და პირველი ადგილი მოიპოვა ბამბეულის კომბინატის მოჭიდავეთა ნაკრებმა (მწვრთნელი გ. პაპიტაშვილი). ქალაქის ჩემპიონები გახდნენ: ტ. ბახტაძე, გ. ნავროზაშვილი, გ. ეგნატაშვილი, ს. კაკაშვილი, ა. მელაძე, კ. უნდილაშვილი, გ. ქოთოლაშვილი და ა. ონიაშვილი.

თბილისი. თბილისის სართავ-სატრიკოტაჟო კომბინატის სპარტაკიადაში სპორტის რვა სახეობაში (მძლეოსნობა, ცურვა, კალათბურთი, ფრენბურთი, სროლა, მაგიდის ჩოგბურთი, ველო და ჭადრაკი) საერთო გუნდური პირველი ადგილი დაისაკუთრა ბამბეულის ქსოვილის საამქრომ.

საუბრები სპორტის ისტორიაზე

ძველი ოლიმპიადების სურნელება

კლასიკური ეპოქის ოლიმპიური თამაშები ძველბერძნული ეპოქის ასპარეზობებისგან დიდად არ განსხვავდებოდა. ყველაზე გავრცელებული ასეთი კომპლექსური პანელინური თამაშებიდან ყველაზე პოპულარული იყო ნემეური, ისთმიური, პითიური და ოლიმპიური თამაშები. ოლიმპიაში მიმდინარე ტრადიციულმა თამაშებმა სწორედ ჩატარების ადგილმდებარეობის მიხედვით შეიძინა „ოლიმპიური თამაშების" სახელი. ოლიმპიაში 776 წლამდე ჩატარებულ თამაშებზე არანაირი მასალები არ შემონახულა. „ანტიკური ოლიმპიური თამაშები საერთო სახალხო რელიგიური დღესასწაული იყო, რომელიც შედგებოდა საკულტო ცერემონიალისა და სპორტული შეჯიბრებებისაგან. ეძღვნებოდა ძველბერძნული პანთეონის უმაღლეს ღვთაებას — ზევსს. ზოგიერთი გადმოცემის თანახმად, ოლიმპიური თამაშები თვით ზევსმა დააფუძნა, სხვა ლეგენდის მიხედვით, მისმა ვაჟმა ჰერაკლემ" („სპორტული ენციკლოპედია", თბ. 2006 წ. გვ. 358).

როგორც ადრე ითქვა, ოლიმპიური თამაშები შინაომების მომაკვდინებელი აგრესიის შესანელებლად და შესაჩერებლად იყო დადგენილი. შეთანხმება შედგა თუ არა, თამაშების საზეიმო დღეებში და ერთი თვის განმავლობაში მთელს საბერძნეთში წყდებოდა საომარი მოქმედებები და ძალაში შედიოდა „ეკეხერია" — „წმინდა ზავი". თამაშების თვე კი „წმინდა თვედ" ცხადდებოდა. ზავი ძალზე იშვიათად თუ ირღვეოდა.

დღესაც ანთია მარადიული ცეცხლი — უფრო ადრინდელისა და კლასიკური ეპოქის თამაშების მემკვიდრეობითობის ეს თავისებური სიმბოლო, რომელიც იმავდროულად თამაშებში მონაწილეობისთვის მოწოდებაც იყო. ძველი ტრადიციის თანახმად, მაუწყებლები ოთხ წელიწადში ერთხელ შემოივლიდნენ მთელ საბერძნეთს და მის კოლონიებს, რათა ათლეტებისთვის მოეწოდებინათ მიეღოთ მონაწილეობა თამაშებში. ქალებს, როგორც ადრე, ეკრძალებოდათ თამაშებში მონაწილეობა და მაყურებლად გამოჩენაც კი.

საგულისხმოა, რომ თანამედროვე და ჩვენი დროის ოლიმპიურმა თამაშებმა ბევრი რამ გადმოიღო და შეინარჩუნა ანტიკური თამაშების რიტუალიდან. მაგალითად, შორეული წარსულიდან მოდის ოლიმპიური ფიცის დადება, დაფნის გვირგვინით გამარჯვებულის შემკობა და ა.შ.

მონაწილეობა მიეღოთ თამაშებში.

საინტერესოა, რომ ოლიმპიადაში მონაწილეობის უფლების მქონე მსურველს არ შეეძლო არენაზე გამოსვლა, თუ მას გავლილი არ ჰქონდა სპეციალური წინასაშეჯიბრო მომზადება, რომელიც 10 თვეს მოიცავდა. ამ მოთხოვნას მკაცრად აკონტროლებდნენ ელანოდიკები (მსაჯები). მათვე ევალებოდათ შეჯიბრების ორგანიზება. ელანოდიკებს თამაშებამდე ერთი წლით ადრე კენჭისყრით ირჩევდნენ ელადელი მოქალაქეებისგან. რჩეულთა რიცხვი 8-დან 18 კაცამდე განისაზღვრებოდა. მათვე ევალებოდათ საშეჯიბრო ადგილის მომზადება, მონაწილეთა შერჩევა, ასპარეზობების მიმდინარეობის მეთვალყურეობა და გამარჯვებულთათვის ჯილდოს მინიჭება.

შემორჩენილი ისტორიული მასალებით ირკვევა, რომ ათლეტები გადიოდნენ აგრეთვე სპეციალურ ფსიქოლოგიურ მომზადებას და უცხო მათთვის არც საკვების შერჩევა და დიეტის დაცვა ყოფილა.

ანტიკური ოლიმპიური თამაშების ერთი ფრიად მნიშვნელოვანი ღირსება ისიცაა, რომ მასში ათლეტების გარდა მონაწილეობდნენ კულტურისა და ხელოვნების, მეცნიერების სხვადასხვა დარგის წარმომადგენლები. ოლიმპიადებზე ერთმანეთს ეჯიბრებოდნენ ისტორიკოსები, ფილოსოფოსები, ორატორები, დრამატურგები... „მოაზროვნეთა შეჯიბრებაში" გამარჯვებულებს შემოქმედებით სფეროში თავიანთ მთავარ წარმატებად ოლიმპიადაში გამარჯვება მიაჩნდათ. თამაშებში თავგამოჩენილი ტალანტების შესახებ ჩვენს წელთაღრიცხვამდე III საუკუნეშიც კი აღფრთოვანებით წერდნენ ცნობილი ბერძენი ისტორიკოსები.

ამ ტრადიციის აღდგენა თანამედროვე ოლიმპიადების ამღორძინებლებმა და ორგანიზატორებმა სცადეს, მაგრამ ჩანაფიქრი საბოლოოდ ვერ განხორციელდა. შეიძლება იმიტომაც, რომ ძველ საბერძნეთში ცივილიზაცია უფრო მაღალ დონეზე იდგა, ვიდრე XIX საუკუნის მიწურულის და XX საუკუნის დასაწყისის მსოფლიოში.

ზემოთ აღვნიშნეთ, რომ ძველბერძნულ ოლიმპიადებში მონაწილეებს უნდა

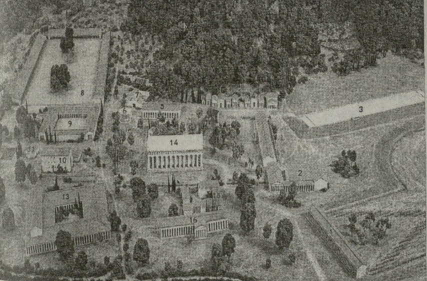

ოლიმპია. სატაძრო კომპლექსის მაკეტი. 1. სამხრეთ-აღმოსავლეთი პორტიკი, 2. ნიმფაეძოს სტოა, 3. ოლიმპიური სტადიონი, 4. საგანძურების ტერასა, 5. ადრექრისტიანული ბაზილიკა და ფიდიასის სახელოსნო, 6. ფილიპიონი, 7. ელიდელთა პრიტანიონი, 8. გიმნასიონი, 9. პალესტრა, 10. თეოკოლეონი — ქურუმთა სახლი, 11-12. ელინისტური და რომაული ეპოქის აბანოების კომპლექსი. 13. ლეონიდეონი, 14. ზევსის ტაძარი, 15. ბულევტერიონი, 16. სტოა.

როდის და რა მიზეზით აიგო ზევსის ოლიმპიური ტაძარი? მკვლევარებმა გათხრების შედეგისა და ისტორიული ფაქტების შეჯერებით დაადგინეს, რომ სპარსელებთან ორი ძლევამოსილი გამარჯვების შემდეგ, ზეიმმა მოიცვა მთელი საბერძნეთი, რომელიც დასრულდა ზევსის ოლიმპიური ტაძრის აგებით. ოლიმპიაში, იქ, სადაც ის ტაძარი აიგო, აღმოცენდა კულტურულ-სპორტული, საგანმანათლებლო და საყოფაცხოვრებო დანიშნულების მთელი კომპლექსი (იხ. მაკეტი). სწორედ ეს ადგილი იქცა ოლიმპიაში კლასიკური პერიოდის ოლიმპიური თამაშების ცენტრად. თამაშებში მონაწილეობის უფლება ყველას არ ჰქონდა. მხოლოდ თავისუფალ ბერძნებს შეეძლოთ უპრობლემოდ მოესინჯათ თავიანთი შესაძლებლობები სარბიელზე. მონებს და იმათ, ვინც ელადელი არ იყო, ბარბაროსებს უწოდებდნენ და არ ჰქონდათ უფლება გაევლოთ სპეციალური მომზადება. მეცნიერული თვალსაზრისით ძალზე საინტერესოა, რომ იმ შორეულ წარსულში ადამიანებს თითქმის ისეთივე წარმოდგენა ჰქონდათ საწვრთნელ ციკლებზე, როგორც ეს გამოიყენება სპორტსმენთა მომზადების თანამედროვე პრაქტიკაში. მომზადებისთვის მაშინ კარგად იყო ცნობილი მაკროციკლები (4 წელი) და მიკროციკლები (4 დღე). პირველ დღეს მიმდინარეობდა მოსამზადებელი მეცადინეობები, მეორე დღეს დატვირთვა იზრდებოდა, მესამე დღეს დატვირთვის მოცულობა იკლებდა და მეოთხე დღეს აღწევდა იმ დონეს, რომელიც აუცილებელი იყო ორგანიზმისთვის საბრძოლო ფორმის შესანარჩუნებლად. და, რაც მთავარია, ციკლის ერთი ეტაპი ორგანულად გამომდინარეობდა წინამორბედისგან და ამზადებდა სპორტსმენს შემდეგისთვის. ამასთან, აღიარებული იყო ვარჯიშთა ელემენტების, როგორც ნაწილ-ნაწილ, ისე კომპლექსში შესწავლა დამატებითი მოძრაობების გამოყენებით.

თენგიზ გაჩეჩილაძე.

გაგრძელება იქნება.

დასაწყ. „ლელო" №56-დან.

მოდის თაობა...

ახალციხელის ოქროს დებიუტი

ჩვენს გაზეთში ახლახან დაიბეჭდა ინფორმაცია ქართველი ჭაბუკი მოკრივეების წარმატების შესახებ უკრაინის ქალაქ ნიკოლაევის რინგზე. ეს იყო მოსწავლეთა ევროპის 2006 წლის პირად-გუნდური ჩემპიონატი. „ლელოს" დღევანდელი ნომრის სტუმარია ახალციხის №1 საშუალო სკოლის X კლასის მოსწავლე, ევროპის წლევანდელი ჩემპიონი ჯაბა ხოსიტაშვილი (მწვრთნელი საქართველოს დამსახურებული მწვრთნელი რამაზ ნიკოლაძე), რომელსაც ესაუბრება გაზეთის კორესპონდენტი.

◆ ***გვიამბე შენი პირველი ნაბიჯების შესახებ, სპორტული ცხოვრების მეგზურად რატომ მაინცდამაინც კრივი აირჩიე?***

— კრივმა ჯერ კიდევ 7 წლის ასაკიდან გამიტაცა. პირველი დამრიგებელი და ამ საინტერესო სპორტის სახეობის მწვრთნელი ახალციხელი **არტურ ამბარიანი** გახლდათ. სწორედ მან შემასწავლა კრივის ანა-ბანა და დიდი სარბიელისკენ დამილოცა გზა. ბატონი არტური გულმოდგინედ მამეცადინებდა და მთხოვდა ბოლომდე გავყოლოდი 7 წლის ასაკში არჩეულ სპორტის სახეობას. მალე მოვიდა ნანატრი გამარჯვებებიც. 2005 წელს სოფ. ვარიანში გამართულ საქართველოს მოსწავლეთა პირველობაზე ოქროს მედალი მოვიპოვე 65 კილოგრამ წონით

კატეგორიაში. წლევანდელ საქართველოს პირველობაზეც ისევ გავიმარჯვე. უკანასკნელი ორი წელია ჩემს დაოსტატებას, საქართველოს დამსახურებული მწვრთნელი რამაზ ნიკოლაძე ხელმძღვანელობს.

◆ ***როგორც შემდგომმა მოვლენებმა დაგვიდასტურეს, ახალ მწვრთნელთან შენი მუშაობა საკმაოდ ნაყოფიერი გამოდგა. შენმა დებიუტმა დიდ სარბიელზე ბრწყინვალედ ჩაიარა. ოდნავ დაწვრილებით გაგვაცანი შენი გზა ევროპული ოქროს მედლისკენ.***

— ნიკოლაევის რინგზე ჩემი პირველი მეტოქე ლატვიის წარმომადგენელი **მიხეილ სელივანოვი** იყო, რომელიც 20 წამში ნოკაუტით დავამარცხე. მეორე წრეში რუსეთის ნაკრების წევრი **იბრაგიმ დემუროვი** დამიპირისპირდა. პირველ რაუნდში უძლიერესი დარტყმა მივაყენე მეტოქეს და მსაჯებმა გამარჯვება (ტექნიკური ნოკაუტით) მე მომაკუთვნეს. დასასრულ, 65 წონითი კატეგორიის ფინალში, თურქი მოკრივე **ფარუქ ფოლათი** 24:7 დავამარცხე და მსაჯთა კოლეგიამ გამარჯვებულთა კვარცხლბეკზე მიმიწვია. ევროპის ჩემპიონის ოქროს მედალთან ერთად დარბაზში საქართველოს სახელმწიფო ჰიმნი აჟღერდა, მაღლა აღიმართა ჩვენი ქვეყნის ხუთჯვრიანი დროშა. მომენტი ყველაზე დასამახსოვრებელი იყო ნიკოლაევში გამართულ ჩემპიონატზე.

◆ ***ოქროს დებიუტში, მწვრთნელების გარდა, ალბათ, სხვებსაც მიუძღვით წვლილი?***

— მინდა დიდი მადლობა მოვახსენო საქართველოს განათლების სამინისტროს **დავით კვაჭაძის** სახელობის სასპორტო სკოლის ადმინისტრაციას (დირექტორი **რევაზ მეგრელიშვილი**), რომლის აღსაზრდელიც მე ვარ. არც ლევან თედიაშვილის სახელობის ოლიმპიური მზადების ცენტრის ჭიდაობის სახეობათა სკოლის და პირადად მისი დირექტორის, ბატონ **ემზარ კიკაბიძის** დახმარება და თანადგომა მინდა დავივიწყო. ყველამ ყოველგვარი პირობა შემიქმნა ჩემპიონატისთვის კარგად მოსამზადებლად.

◆ ***ახლა რას აპირებ, როგორია შენი სამომავლო გეგმები?***

— მომავალი წლის სპორტულ სეზონში უკვე კადეტთა ეროვნულ ასპარეზობებში მომიწევს გამოსვლა. ყოველ ღონეს ვიხმარ, რათა საქართველოს კადეტთა ნაკრების წევრი გავხდე და წარმატებით ვიასპარეზო 2007 წლის ევროპისა და მსოფლიოს ჩემპიონატებზე.

ესაუბრა შალვა ქირია.

სურათზე: ჯაბა ხოსიტაშვილი.

იუბილარი

საქართველოს ფეხბურთის ფედერაცია და ვეტერან ფეხბურთელთა კავშირი დაბადებიდან საიუბილეო 70 წლისთავს ულოცავს აფხაზეთის და ქართული ფეხბურთის ერთ-ერთ ღირსეულ წარმომადგენელს, ოჩამჩირის „დინამოს" და როსტოვის არმიის სპორტკლუბის ფეხბურთელს, მწვრთნელს თენგიზ ნორაკიძეს.

ოჩამჩირეზე ოცნებით...

◆ ***როგორ დაიწყო თქვენი სპორტული ბიოგრაფია?***

— დაიწყო ოჩამჩირის „დინამოდან".

◆ ***პირდაპირ „დინამოდან"?***

— დიახ.

◆ ***რამდენი წლის იყავით?***

— თექვსმეტის.

◆ ***ვინ იყო პირველი მწვრთნელი ბავშვთა საფეხბურთო სექციაში?***

— ლადო კუხალაიშვილი და ამირან ტყებუჩავა.

◆ ***ვისი რეკომენდაციით და როგორ მოხვდით ოჩამჩირის წამყვან გუნდში?***

— შერჩევით.

◆ ***რა იყო თქვენი ამპლუა?***

— მარჯვენა ფრთაზე ვთამაშობდი, ვიყავი თავდამსხმელი.

◆ ***შემდეგ რა იყო?***

— შემდეგ იყო აფხაზეთის ნაკრები, მერე ამიყვანეს საქართველოს ახალგაზრდულ ნაკრებში. შემდეგ სწავლა დავიწყე პიატიგორსკის სტომატოლოგიურ სასწავლებელში. მალე იქიდან ჯარში გამიწვიეს და სამხედრო წესით როსტოვის არმიის კლუბში ამოვყავი თავი.

◆ ***რამდენი წელიწადი დაყავით როსტოვში?***

— ოთხი, გავხდი სპორტის ოსტატი.

◆ ***შემდეგ...***

— შემდეგ როსტოვთან ახლოს ქ. შახტში ვითამაშე „შახტიორში", რის შემდეგ იქვე მწვრთნელობა დავიწყე.

◆ ***ნაკრებში რამდენი თამაში ჩაატარეთ?***

— სამი. სულ კი მონაწილეობა მაქვს მიღებული 22 საერთაშორისო შეხვედრაში, უმეტესობა, ცხადია, როსტოვის სკა-ს შემადგენლობაში.

◆ ***შახტში რამდენი წელიწადი დარჩით მწვრთნელად?***

— რვა წელიწადი. ვწვრთნიდი I და II ლიგის ოსტატთა კლუბებს.

◆ ***ამჟამად თუ მუშაობთ?***

— მე აფხაზეთის, კერძოდ, ოჩამჩირის მკვიდრი ვარ. 90-იანი წლების დასაწყისში, როცა ცნობილი ამბები დატრიალდა, მე ისევ შახტში ვიყავი. ჩემი მშობლები აღმოჩნდნენ თბილისში. მეც მათთან ჩავედი. ვავარჯიშებდი ბავშვებს უსასყიდლოდ, ძირითადად გაჭირვებული ოჯახების შვილებს, ვისაც სხვაგან ფასიანი მეცადინეობის შესაძლებლობა არ გააჩნდათ. ამჟამად არ ვმუშაობ, უკვე 70 წლისა ვარ...

◆ ***ჯანმრთელობას და დიდხანს სიცოცხლეს გისურვებთ, დაბადების მომავალი დღეები ოჩამჩირეში აღგენიშნოთ.***

— დიდი მადლობა, გვეწვიეთ ოჩამჩირეში...

ესაუბრა: ნოდარ ჯაჯვაძე.

«ჯაპიშაქრის იმედი»

30 აგვისტოს ხობის რაიონ სოფელ ჯაპიშაქარში უკრაინის ქალაქ ჟიტომირში მცხოვრებ ძმების ფელიქს, ვეფხვია და გოდერძი კვარაცხელიების თაოსნობით გაიხსნა „ჯაპიშაქრის იმედის" სტადიონი. ძმებს მხარში ედგა ხობის რაიონის გამგეობა, ჟიტომირელი ბიზნესმენები და სოფლის მოსახლეობა.

სტადიონის გახსნასთან დაკავშირებით გოდერძი კვარაცხელიას მივმართე.

◆ ***ბატონო გოდერძი, თქვენი აზრით, მომავალში რა შედეგს მოიტანს სტადიონის ფუნქციონირება?***

— სხვა რომ არაფერი ვთქვათ, 100 ბავშვიდან თუ ერთს მაინც ჩავუნერგავთ, რომ სიგარეტის მოწევას ჯობია ფეხბურთის თამაში, სტადიონის ფუნქცია გამართლებული იქნება.

◆ ***იგეგმება თუ არა შეჯიბრების ჩატარება?***

— რაკი სექციები გაიხსნება და ბავშვები ფეხბურთის თამაშს დახვეწენ, უშეჯიბროდ როგორ იქნება. ჩატარდება ტურნირები, რისთვისაც გამოიყოფა სპეციალური საპრიზო ფონდი.

◆ ***ძმებმა კეთილი საქმე გააკეთეთ. დღევანდელი მოზარდები და მათი მშობლები თქვენს ამაგს არასდროს დაივიწყებენ...***

— დიდი მადლობა. ჩვენი მიზანია მოზარდებს გზა გავუხსნათ დიდ სპორტში. ყველამ კარგად იცის, რომ სახელგანთქმულ ფეხბურთელთა უმრავლესობამ პირველი ნაბიჯები დიდი სპორტისკენ სოფელში გადადგა. გამონაკლისი არც ჯაპიშაქარი იქნება, მით უფრო, რომ მოედანი კუსტარული კი არ არის, როგორც ადრე იყო, არამედ, როგორც ნახეთ, თანამედროვე მოთხოვნებს აკმაყოფილებს. მოხარული ვართ და მუდამ ვიქნებით თუ მცირე წვლილს მაინც შევიტანთ ქართული სპორტის განვითარებაში.

მარიამ მაისურაძე.

„ლელოს" სპეც. კორ. ხობი.

ახალ მოედანს ხსნის პარლამენტარი ვიტალი კემულარია

კლასი, ბატონებო, კლასი!

ევროპის ჩემპიონატის შესარჩევი მატჩი
თბილისი. 2 სექტემბერი. ბორის პაიჭაძის სახელობის ეროვნული სტადიონი. 60 ათასი მაყურებელი

საქართველო — საფრანგეთი 0-3
(ეროვნული ნაკრებები)

საქართველო: ჰანტურია, ალადაშვილი (კანდელაკი, 36), ხიზანიშვილი, ასათიანი, გოგუა, კანკავა, კობიაშვილი, მუჯირი (მენთეშაშვილი, 81), ა. იაშვილი (კვირკველია, 46), შ. არველაძე, დემეტრაძე.
საფრანგეთი: კუპე, აბიდალი, ვიეირა, გალასი, მეკელელე (მავუბა, 57), მალუდა, ანრი, საა (ვილტორი (85), ტურამი, სანიოლი, რიბერი (გოვუ, 68).
გოლები: 0-1 მალუდა (6), 0-2 საა (16), 0-3 ასათიანი (47, საკ. კარში).
გააფრთხილეს: კობიაშვილი (11), კანკავა (45), დემეტრაძე (80).
მსაჯი: ი. ვეგერეეფი (ჰოლანდია).

იყო ნერვიულობა, იყო დაბნეულობაც, იყო შენიშვნებიც, მაგრამ იყო მთვარი, დიდი მატჩის მოლოდინი, სავსე, განახლებული, განათებული სტადიონი და აღტყინებული, აღტაცებული გულშემატკივარი, ლამაზი შოუ, გულმხურვალე ქომაგობაც, რომელიც მატჩის შედეგმა კი გაანელა, მაგრამ...

სტუმართა ჰიმნს, წესისამებრ მასპინძლებისა მოჰყვა, ფეხზე მდგარმა 60 ათასმა გულშემატკივარმა კი, სოფო ხალვაშთან ერთად, თითქმის ერთხმად იმღერა საქართველოს სახელმწიფო ჰიმნი... და მატჩიც დაიწყო...

ვაღიაროთ, ასეთი მაღალი კლასის, უმაღლესი დონის ნაკრები თბილისს კარგა ხანია არ სწვევია. ისიც ვაღიაროთ, რომ შანსი ჩვენი გამარჯვებისა, ძალზე მცირე იყო, რაც შეხვედრის პირველივე წუთებიდან ნათლად გამოჩნდა. ვაღიაროთ, დღევანდელი ფრანგული ფეხბურთი ჩვენთვის მიუწვდომელი მწვერვალია, რომლის დალაშქვრა, ალბათ, დროის საქმეა, რომელიც ჯერ არ მოსულა, თუ არ დამდგარა. გინდა, ქედმაღლობა, გინდა, ამპარტავნობა დაარქვი, ფაქტი ფაქტად რჩება. ფრანგთა შესაშური სიზუსტით, იდეალურად გაწყობილი გუნდი საამო საცქერია და მასთან დამარცხება, თუნდაც შინ, სულაც არ არის საძრახისი და დამამცირებელი. თუმცა, ანგარიში შეიძლებოდა ჩვენთვის უფრო მისაღები ყოფილიყო, რომ არა ის დასანანი და უხეში შეცდომები დაცვაში, რამაც მასპინძელთა წაგება განაპირობა. ფრანგების უძლიერეს შემადგენლობას კი მხოლოდ ზიდანი აკლდა, რომლის არყოფნამ ვერ გაანელა „მამლების" თამაშის ეშხი და ლაზათი. გალების შთამომავალთა შავი მარგალიტებით გაწყობილმა, დიდებულმა ნაკრებმა მშვენივრად იცოდა შორეულ ქვეყანაში რისთვისაც მოდიოდა და წარმატებისთვის როგორ მიეღწია. ფავორიტმა გაიმარჯვა და ახლა განვლილ მსოფლიო ჩემპიონატზე მთავარ მაწყინარს იტალიის „სკუადრა აძურას" შინ დაუხვდება. ჩვენი „ჯვაროსნები" კი უკვე უკრაინაში არიან და მსოფლიო საფეხბურთო ფორუმის მეოთხედფინალისტს, ბლოხინის ბიჭებს დაუპირისპირდებიან, რომელთაც მთავარი მეგოლე და დამრტყმელი ძალა შევჩენკო დაუშავდათ. იმედია, ქართველებს ფრანგული გაკვეთილი გამოადგებათ, შეისწავლიან დახვეწილ მანერებს, უფრო სწორად, თამაშს და უშანსოდ აღარ დამარცხდებიან. კაცი იმედით ცოცხლობსო — ამბობენ, და ჩვენც მომდევნო ბატალიებს დაველოდოთ, უკეთესი, ხარისხიანი თამაშის და დადებითი შედეგის მიღწევის მოლოდინით და სურვილით. მთავარი კი ამისთვის ისაა, რომ ნებისმიერი მეტოქის წინასწარ არ შეგეშინდეს და ტიტულების მიუხედავად, ფარ-ხმალი არ დაყარო, მატჩი მართლაც რომ თამაშის დაწყებამდე არ წააგო.

საბა ლომინაძე

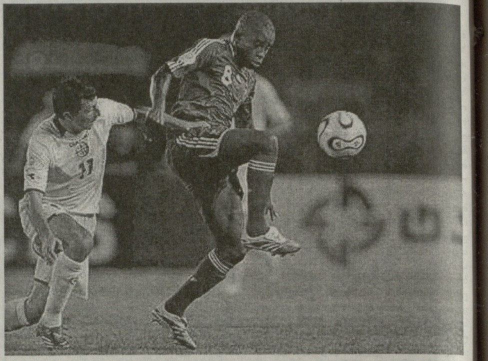

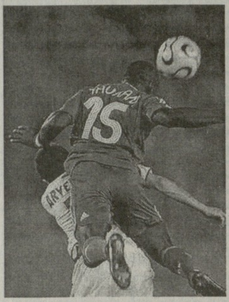

რაიმონ დომენეკი (საფრანგეთის ნაკრების მთავარი მწვრთნელი) — ფეხბურთელებმა სამუშაო კარგად შეასრულეს. იოლი მატჩი არ გვქონდა. შედეგზე გავლენა სწრაფმა გოლმა იქონია, მთავარია, დასახული მიზანი შევასრულეთ და დაგეგმილი ქულები მოვიპოვეთ.

კლაუს ტოპმიოლერი (საქართველოს ნაკრების მთავარი მწვრთნელი) — არც ერთ რგოლში შესაძლებლობების მაქსიმუმი არ გვიჩვენებია, ძალიან სუსტად ითამაშა მეკარემ. უკრაინელებთან მატჩისთვის აქედანვე დავიწყეთ მზადება. შემადგენლობაში ცვლილებები ნამდვილად იქნება.

ჭაბუკები იგებენ

საბერძნეთში, კუნძულ კიოსზე მიმდინარე ოთხთა საერთაშორისო ტურნირში მოასპარეზე საქართველოს 17-წლამდე ჭაბუკთა ნაკრებმა ორი მატჩი ჩაატარა და ორივეში გაიმარჯვა. ჰერბერტ ცანკერის შეგირდებმა პირველ მატჩში 1-0 მოუგეს მასპინძელთა რეგიონალურ ნაკრებს, მეორე შეხვედრაში კი მალტელი თანატოლები დაამარცხეს 3-2. ტურნირის დასკვნით მატჩში საბერძნეთის ჭაბუკთა ნაკრებს შეხვდებიან.

ფრე იტალიაში, ფარერები აუტსაიდერია

ჩვენს შესარჩევ ჯგუფში ერთი მოულოდნელი შედეგი უკვე დაფიქსირდა. **რობერტო დონადონის** ახალი ფორმაციის ნაკრებმა პირველი ოფიციალური შინაური მატჩი ვერ მოიგო. მსოფლიო ჩემპიონებმა ვერაფერი მოუხერხეს ლიტველებს. მასპინძლების ზეწოლას სტუმრებმა ორგანიზებული, უშიშარი თამაში დაუპირისპირეს და საპატიო ფრესაც მიაღწიეს.

ფარერელი მეცხვარე-მეთევზეები ზღლიერ ჯგუფში რომ უპირობო აუტსაიდერები არიან, კიდევ ერთხელ დაფიქსირდა. ფარერებთან, ქართველების მსგავსად შოტლანდიელებმაც გაილაღეს და უსუსტეს მეტოქეს ექვსი უპასუხო გოლი გაუტანეს. ოთხშაბათის მატჩებამდე მეორე შესარჩევ ჯგუფში ასეთი ვითარებაა.

ევროპის ჩემპიონატი. II შესარჩევი ჯგუფი.
2 სექტემბერი
შოტლანდია — ფარერები 6-0
იტალია — ლიტვა 1-1
საქართველო — საფრანგეთი 0-3

6 სექტემბერი
უკრაინა — საქართველო
ლიტვა — შოტლანდია
საფრანგეთი — იტალია

	თ	მ	ფ	წ	ბ	ქ
შოტლანდია	1	1	0	0	6-0	3
საფრანგეთი	1	1	0	0	3-0	3
საქართველო	2	1	0	1	6-3	3
იტალია	1	0	1	0	1-1	1
ლიტვა	1	0	1	0	1-1	1
უკრაინა	0	0	0	0	0-0	0
ფარერები	2	0	0	2	0-12	0

ახალგაზრდებიც დამარცხდნენ

ევროპის ახალგაზრდული ჩემპიონატი. III ჯგუფი.
თბილისი. 3 სექტემბერი. მ. მესხის სახელობის სტადიონი
1000 მაყურებელი
საქართველო – სერბეთი 1-3
(ახალგაზრდული ნაკრებები)
საქართველო: რევიშვილი, სეთურიძე, შ. კაშია, ხუბუტია, ელიავა (ლუქაშვილი, 46), მარცვალაძე (ფიფია, 46), იმედაშვილი (ა. კობახიძე, 71), შ. გრიგალაშვილი, ნავალოვსკი, ნ. გელაშვილი, ს. იაშვილი.
სერბეთი: კარიმანი, ივანოვიჩი, ტოშიჩი, რნიჩი (ივეღია, 37), იანკოვიჩი, მილოვანოვიჩი, პეროვიჩი, დრინჩიჩი (რაკიჩი, 81), ბაბოვიჩი (სმილანიჩი, 68), კრასიჩი, მრდა.
გოლები: 0-1 მრდა (19), 1-1 ს. იაშვილი (45), 1-2 ბაბოვიჩი (45), 1-3 მილოვანოვიჩი (67 პ).
გააფრთხილეს: გელაშვილი (17), იმედაშვილი (23), ხუბუტია (57), კარიმანი (62), მილოვანოვიჩი (80), იაშვილი (85).
გააძევეს: ხუბუტია (89).
მსაჯი: ს. გოლტესკუ (რუმინეთი).

შემოდგომის პირველი დღეები ვერ გამოდგა ქართული ფეხბურთისთვის იღბლიანი. ეროვნული გუნდის შაბათის მარცხს, ახალგაზრდული ნაკრების წაგება მოჰყვა სერბებთან კვირას. შემადგენლობას თუ გადავხედავთ, მასპინძლებს ურიგოდ არ უნდა ესპარეზათ. თუმცა, გრიგალაშვილის ზუსტ დარტყმას, რომელიც სტუმართა მეკარემ მოიგერია და ერთადერთ გოლს არ ჩავთვლით, დარჩენილ წუთებში, თითქმის მთელი მატჩის განმავლობაში ჩვენების თამაშში სრული ქაოსი სუფევდა. სწრაფად, საკმაოდ გააზრებულად მოთამაშე სერბებს ვერაფერი დავუპირისპირეთ და წინსვლის ბუნდოვანი შანსიც ლამის გრილ ქარს გავატანეთ. მატჩის ანგარიში სრულად ასახავს მინდორზე განვითარებულ მოვლენებს და ძალების თანაფარდობას. სტუმართა ფორვარდის, მრდას გოლს ზემოთ აღწერილი ორი ეპიზოდი მოჰყვა, მაგრამ იაშვილის გოლის შემდეგ თანაფარდობა წუთითაც ვერ შევინარჩუნეთ. სერბებმა ცენტრიდან დაწყებული კომბინაცია ბაბოვიჩის გოლით დაასრულეს. მილოვანოვიჩმა კი პენალტით ლოგიკური წერტილი დაუსვა მატჩს. ქართველები ჯგუფში ჩარჩნენ. მომდევნო ეტაპზე გამსვლელ ნაკრებს კი ოთხშაბათის სერბეთი-ლიტვის მატჩი გამოავლენს.

სერბეთი	1	1	0	0	3-1	3
ლიტვა	1	1	0	0	1-0	3
საქართველო	2	0	0	2	1-4	0

6 სექტემბერი
სერბეთი – ლიტვა

რეგიონალური ლიგა. აღმოსავლეთი

I ტური
„ჰერეთი" — „ნახიდური" 1-1
„არაგველები" — „ნ. დინამო"-2 (გადაიდო)
„ა.ს.მ.ც.-ცხუმი" — „რუსთავი" 3-0
„გარეჯი" — „ომც" 1-1
„გაგრა-2" — „ფორვარდი" 2-1
„სიონი-2" — „თბილისი-2" 4-1
„სამგორი" — „დურუჯი" 5-1
„ალგეთი" — „ოჩამჩირე" 3-0

„სამგორი"	1	1	0	0	5-1	3
„სიონი-2"	1	1	0	0	4-1	3
„ა.ს.მ.ც.-ცხუმი"	1	1	0	0	3-0	3
„ალგეთი"	1	1	0	0	3-0	3
„გაგრა-2"	1	1	0	0	2-1	3
„ნახიდური"	1	0	1	0	1-1	1
„ომც"	1	0	1	0	1-1	1
„ჰერეთი"	1	0	1	0	1-1	1
„გარეჯი"	1	0	1	0	1-1	1
„არაგველები"	0	0	0	0	0-0	0
„ნ. დინამო"-2	0	0	0	0	0-0	0
„ფორვარდი"	1	0	0	1	1-2	0
„თბილისი-2"	1	0	0	1	1-4	0
„რუსთავი"	1	0	0	1	0-3	0
„ოჩამჩირე"	1	0	0	1	0-3	0
„დურუჯი"	1	0	0	1	1-5	0

ევროპის ჩემპიონატის შესარჩევი. 21 წლამდე

I ჯგუფი

ბოსნია	1	1	0	0	3-2	3
სომხეთი	2	1	0	1	3-3	3
ნორვეგია	1	0	0	1	0-1	0

16.08 ბოსნია — სომხეთი 3-2
02.09 სომხეთი — ნორვეგია 1-0
06.09 ნორვეგია — ბოსნია

II ჯგუფი

ესპანეთი	1	1	0	0	3-0	3
სლოვაკეთი	1	0	1	0	0-0	1
ალბანეთი	2	0	1	1	0-3	1

16.08 სლოვაკეთი — ალბანეთი 0-0
01.09 ალბანეთი — ესპანეთი 0-3
05.09 ესპანეთი — სლოვაკეთი

IV ჯგუფი

ბელგია	1	1	0	0	1-0	3
ირლანდია	2	1	0	1	2-1	3
საბერძნეთი	1	0	0	1	0-2	0

16.08 საბერძნეთი — ირლანდია 0-2
01.09 ირლანდია — ბელგია 0-1
06.09 ბელგია — საბერძნეთი

V ჯგუფი

იტალია	1	1	0	0	1-0	3
ავსტრია	1	0	1	0	0-0	1
ისლანდია	2	0	1	1	0-1	1

16.08 ავსტრია — ისლანდია 0-0
01.09 ისლანდია — იტალია 0-1
05.09 იტალია — ავსტრია

VI ჯგუფი

უნგრეთი	1	1	0	0	5-0	3
რუსეთი	1	1	0	0	5-1	3
ფინეთი	2	0	0	2	1-10	0

16.08 უნგრეთი — ფინეთი 5-0
03.09 ფინეთი — რუსეთი 1-5
06.09 რუსეთი — უნგრეთი

VII ჯგუფი

პოლონეთი	1	1	0	0	3-1	3
პორტუგალია	1	1	0	0	2-0	3
ლატვია	2	0	0	2	1-5	0

16.08 პოლონეთი — ლატვია 3-1
01.09 ლატვია — პორტუგალია 0-2
05.09 პორტუგალია — პოლონეთი

VIII ჯგუფი

შვეიცარია	1	1	0	0	3-1	3
ინგლისი	1	0	1	0	2-2	1
მოლდოვა	2	0	1	1	3-5	1

15.08 ინგლისი — მოლდოვა 2-2
01.09 მოლდოვა — შვეიცარია 1-3
06.09 შვეიცარია — ინგლისი

IX ჯგუფი

ჩეხეთი	1	1	0	0	2-0	3
ბელორუსი	1	1	0	0	1-0	3
კვიპროსი	2	0	0	2	0-3	0

16.08 ბელორუსი — კვიპროსი 1-0
02.09 კვიპროსი — ჩეხეთი 0-2
06.09 ჩეხეთი — ბელორუსი

X ჯგუფი

რუმინეთი	1	1	0	0	3-0	3
გერმანია	1	1	0	0	3-2	3
ჩრდ. ირლან.	2	0	0	2	2-6	0

16.08 რუმინეთი —ირლანდია 3-0
01.09 ჩრ. ირლანდია — გერმანია 2-3
05.09 გერმანია — რუმინეთი

XI ჯგუფი

დანია	1	1	0	0	3-0	3
შვედეთი	1	1	0	0	3-1	3
მაკედონია	2	0	0	2	1-6	0

16.08 შვედეთი — მაკედონია 3-1
02.09 მაკედონია — დანია 0-3
05.09 დანია — შვედეთი

XII ჯგუფი

ბულგარეთი	2	2	0	0	5-1	6
ხორვატია	1	0	0	1	1-2	0
უკრაინა	1	0	0	1	0-3	0

16.08 უკრაინა — ბულგარეთი 0-3
03.09 ბულგარეთი — ხორვატია 2-1
06.09 ხორვატია — უკრაინა

XIII ჯგუფი

ისრაელი	1	1	0	0	3-2	3
თურქეთი	1	0	1	0	0-0	1
უელსი	2	0	1	1	2-3	1

16.08 ისრაელი — უელსი 3-2
02.09 უელსი — თურქეთი 0-0
06.09 თურქეთი — ისრაელი

XIV ჯგუფი

საფრანგეთი	1	1	0	0	3-1	3
სლოვენია	1	1	0	0	1-0	3
შოტლანდია	2	0	0	2	1-4	0

16.08 სლოვენია — შოტლანდია 1-0
01.09 შოტლანდია — საფრანგეთი 1-3
05.09 საფრანგეთი — სლოვენია

„ქართული ფეხბურთის" რედაქტორი
მიხეილ საგახტარიშვილი

საზღვარგარეთის ფეხბურთის ამბები

უსენსაციოდ...

გაიმართა ევროპის 2008 წლის ჩემპიონატის შესარჩევი ეტაპის პირველი ტურის შეხვედრები. თუ არ ჩავთვლით ერთ-ორ მოულოდნელობას, ყველა შეხვედრამ სენსაციის ფარგლებში ჩაიარა. ერთი მოულოდნელობა **A ჯგუფში** მოხდა, სადაც პოლონეთის ნაკრები საკუთარ მოედანზე 1-3 დამარცხდა ფინეთის გუნდთან. როგორც ჩანს, მასპინძლებმა ვერ შეაფასეს ჯეროვნად მეტოქე. ფინელები კარგად მომზადებული შეხვდნენ ამ შესარჩევ ციკლს. გამარჯვებულთაგან ორი გოლი ლიტმანენმა გაიტანა, რომელიც უკვე 35 წლისაა და მაინც შედეგიანად თამაშობს.

ამავე ჯგუფში სერბებმა მინიმალური ანგარიშით 1-0 დაამარცხეს აუტსაიდერად მონათლული აზერბაიჯანის ნაკრები. ეს ერთადერთი ბურთი ჟიგიჩმა გაიტანა 72-ე წუთზე. ხვალ ფინელები პორტუგალიელებს ეთამაშებიან, პოლონელები კი სერბებს დაუპირისპირდებიან.

C ჯგუფში საბერძნეთის ნაკრებმა გასვლითი შეხვედრა მოიგო მოლდოვის გუნდთან 1-0. ანგარიში უფრო მეტიც შეიძლებოდა ყოფილიყო, ბასინას ზუსტად რომ გამოეყენებინა მასპინძელთა კარში დანიშნული თერთმეტმეტრიანი. ბერძენთაგან გოლის ავტორი ლიბეროპულოსია.

ნორვეგიელებმა ასევე სტუმრად 4-1 გაანადგურეს უნგრეთის გუნდი. პირველი ტაიმის შემდეგ ანგარიში უკვე 3-0 იყო სტუმართა სასარგებლოდ. მეორე ნახევარში სოლსკიაერმა მეოთხე გოლიც გაიტანა, რასაც მასპინძლებმა უკანასკნელ წუთზე გერას მიერ ზუსტად შესრულებული თერთმეტმეტრიანით უპასუხეს.

D ჯგუფში გამარჯვებით დაიწყეს ასპარეზობა გერმანელებმა და ჩეხებმა. გერმანიის ნაკრებმა საკუთარ მოედანზე მინიმალური ანგარიშით 1-0 დაამარცხა ირლანდიის გუნდი. ეს ერთადერთი ბურთი პოდოლსკიმ გაიტანა 57-ე წუთზე. ამ შეხვედრაში **გერმანიის ნაკრების შემადგენლობა ასეთი იყო:** ლემანი, ფრიდრიხი, იანსენი, ლამი, ბალაკი, ფრინგსი, შნაიდერი, ბოროვსკი, შვაინშტაიგერი, კლოზე, პოდოლსკი (ნოივილი, 76).

ჩეხეთის გუნდმა ასევე საკუთარ მოედანზე 2-1 სძლია უელსის გუნდს. სტუმართა კარში ორივე ბურთი ლაფატამ გაიტანა.

ჩეხეთის ნაკრები: ჩეხი, იანკულოვსკი, ქირანეკი, როზენალი, იუფალუში, გალაშეკი (კოვაჩი, 87), პლასილი, როსიცკი, შტაინერი (სიონკო, 46), კოლერი, კულიჩი (ლაფატა, 75).

ამავე ჯგუფში სლოვაკებმა 6-1 გაანადგურეს კვიპროსის გუნდი. **E ჯგუფში** ინგლისის ნაკრებმა ანდორელებთან შეხვერაში გაისეირნა — 5-0. ორ-ორი გოლი გაიტანეს დეფომ და კრაუჩმა, ერთხელ თავი გამოიჩინა ჯერარდმა.

ინგლისის ნაკრები: რობინსონი, ბრაუნი, ე. კოული, ფ. ნევილი (ლენონი, 65), ტერი, დაუნინგი (რიჩარდსონი, 64), ჯერარდი, ჰარგრივზი, ლემპარდი, კრაუჩი, დეფო (ე. ჯონსონი, 71).

ესტონეთის გუნდმა საკუთარ მოედანზე 0-1 წააგო ისრაელის ნაკრებთან.

F ჯგუფში ესპანეთის ნაკრებმა ლიხტენშტაინის გუნდი გაასწორა მიწასთან — 4-0. ორი ბურთი ვილიამ გაიტანა, თითოჯერ ფერნანდო ტორესმა და ლუის გარსიამ იმარჯვეს.

ესპანეთის ნაკრები: კასილიასი, პაბლო იბანიესი, პერნია, პუიოლი, სერხიო რამოსი, ალბელდა (უბინია, 69), ჩაბი ალონსო, ფაბრეგასი (ინიესტა, 63), რაული, ფერნანდო ტორესი, ვილია (ლუის გარსია, 63).

ისლანდიელებმა სტუმრად 3-0 მოუგეს ჩრდ. ირლანდიელებს, ხოლო ლატვიის ნაკრები 0-1 დამარცხდა შვედეთის გუნდთან.

G ჯგუფში რუმინელებმა ფრედ 2-2 ითამაშეს საკუთარ მოედანზე ბულგარელებთან შეხვედრაში. საინტერესოა, რომ 55-ე წუთისთვის მასპინძლები 2-0 იგებდნენ, მაგრამ 82-83-ე წუთებზე პეტროვმა გმირობა ჩაიდინა — ზედიზედ ორი ბურთი გაიტანა და ბულგარეთის ნაკრებს ქულა წამოაღებინა. ასეთივე ანგარიშით დასრულდა ბელარუსისა და ალბანეთის შეხვედრა. ჰოლანდიელებმა კი დაგეგმილი სამი ქულა აიღეს სტუმრად ლუქსემბურგის ნაკრებთან შეხვედრაში — 1-0. ეს ერთადერთი ბური მატიისენმა გაიტანა მე-18 წუთზე.

ტექნიკური შედეგები

A ჯგუფი

პოლონეთი – ფინეთი 1-3

გოლები: 0-1 ლიტმანენი (54), 0-2 ლიტმანენი (76 პ), 0-3 ვაირინენი (84), 1-3 გარგულა (89).

სერბეთი – აზერბაიჯანი 1-0

გოლი: 1-0 ჟიგიჩი (72).

ფინეთი	1	1	0	0	3-1	3
სერბეთი	1	1	0	0	1-0	3
ყაზახეთი	1	0	1	0	0-0	1
ბელგია	1	0	1	0	0-0	1
პორტუგალია	0	0	0	0	0-0	0
სომხეთი	0	0	0	0	0-0	0
აზერბაიჯანი	10	0	1	0-1	0	
პოლონეთი	1	0	0	1	1-3	0

მომდევნო ტური, 6 სექტემბერი

ფინეთი — პორტუგალია, პოლონეთი — სერბეთი, სომხეთი — ბელგია, აზერბაიჯანი — ყაზახეთი.

C ჯგუფი

მოლდოვა – საბერძნეთი 0-1

გოლი 0-1 ლიბეროპულოსი (77) მალტა — ბოსნია 2:5

მალტა – ბოსნია 2-5

გოლები: 0-1 ბარბარესი (4), 1-1 პეისი (6), 1-2 ჰრგოვიჩი (10), 1-3 ჰრგოვიჩი (45), 1-4 მუსლიმოვიჩი (48), 1-5 მუსლიმოვიჩი (50), 2:5 მიფსუდი (85).

უნგრეთი – ნორვეგია 1-4

გოლები: 0-1 სოლსკიაერი (15), 0-2 სტრომსტადი (32), 0-3 მ. გამსტ პედერსენი (41), 0-4 სოლსკიაერი (54), 1-4 გერა (90 პ).

ბოსნია	1	1	0	0	5-2	3
ნორვეგია	1	1	0	0	4-1	3
საბერძნეთი	1	1	0	0	1-0	3
თურქეთი	0	0	0	0	0-0	0
უნგრეთი	1	0	0	1	1-4	0
მალტა	1	0	0	1	2-5	0
მოლდოვა	1	0	0	1	0-1	0

მომდევნო ტური, 6 სექტემბერი

თურქეთი — მალტა, ნორვეგია — მოლდოვა, ბოსნია — უნგრეთი

D ჯგუფი

ჩეხეთი – უელსი 2-1

გოლები: 1-0 ლაფატა (76), 1-1 ქირანეკი (85 საკ. კარში), 2-1 ლაფატა (89).

გერმანია – ირლანდია 1-0

გოლი: 1-0 პოდოლსკი (57).

სლოვაკეთი – კვიპროსი 6:1

გოლები: 1-0 შკრტელი (9), 2-0 მინტალი (33), 3-0, 4-0 შებო (43, 49), 5-0 კარჰანი (52), 6-0 მინტალი (56), 6:1 გიასემი (90).

სლოვაკეთი	1	1	0	0	6-1	3
ჩეხეთი	1	1	0	0	2-1	3
გერმანია	1	1	0	0	1-0	3
სან მარინო	0	0	0	0	0-0	0
ირლანდია	1	0	0	1	0-1	0
უელსი	1	0	0	1	1-2	0
კვიპროსი	1	0	0	1	1-6	0

მომდევნო ტური, 6 სექტემბერი

სან მარინო — გერმანია, სლოვაკეთი — ჩეხეთი.

E ჯგუფი

ინგლისი – ანდორა 5-0

გოლები: 1-0 კრაუჩი (5), 2-0 ჯერარდი (13), 3-0 დეფო (38), 4-0 (დეფო, 47), 5-0 კრაუჩი (66).

ესტონეთი – ისრაელი 0-1

გოლი: 0-1 კოლაუტი (8).

ინგლისი	1	1	0	0	5-0	3
მაკედონია	1	1	0	0	1-0	3
ისრაელი	1	1	0	0	1-0	3
ხორვატია	0	0	0	0	0-0	0
რუსეთი	0	0	0	0	0-0	0
ანდორა	2	0	0	2	0-2	0

მომდევნო ტური, 6 სექტემბერი

მაკედონია — ინგლისი, ისრაელი — ანდორა, რუსეთი — ხორვატია

F ჯგუფი

ესპანეთი – ლიხტენშტაინი 4-0

გოლები: 1-0 ფერნანდო ტორესი (20), 2-0, 3-0 ვილია (45, 62), 4-0 ლუის გარსია (66).

ჩრდ. ირლანდია – ისლანდია 0-3

გოლები: 0-1 ტორვალდსონი (13), 0-2 პრეიდარსონი (20), 0-3 გუდიონსენი (37).

ლატვია – შვედეთი 0-1

გოლი: 0-1 კალსტრიომი (38).

ესპანეთი	1	1	0	0	3-0	3
ისლანდია	1	1	0	0	3-0	3
შვედეთი	1	1	0	0	1-0	3
დანია	0	0	0	0	0-0	0
ლატვია	1	0	0	1	0-1	0
ჩრდ. ირლანდ.	1	0	0	1	0-3	0
ლიხტენშტაინი	1	0	0	1	0-4	0

მომდევნო ტური, 6 სექტემბერი

ისლანდია — დანია, შვედეთი — ლიხტენშტაინი, ჩრდ. ირლანდია — ესპანეთი.

G ჯგუფი

რუმინეთი – ბულგარეთი 2-2

გოლები: 1-0 როსუ (40), 2-0 მარიცა (55), 2-1 მ. პეტროვი (82), 2-2 მ. პეტროვი (84).

ბელარუსი – ალბანეთი 2-2

გოლები: 1-0 კალაჩევი (2), 1-1 სკელა (7 პ), 2-1 რომაშჩენკო (24), 2-2 ჰასი (86).

ლუქსემბურგი – ჰოლანდია 0-1

გოლი: 0-1 მატიისენი (18).

ჰოლანდია	1	1	0	0	1-0	3
ალბანეთი	1	0	1	0	2-2	1
ბულგარეთი	1	0	1	0	2-2	1
რუმინეთი	1	0	1	0	2-2	1
ბელარუსი	1	0	1	0	2-2	1
სლოვენია	0	0	0	0	0-0	1
ლუქსემბურგი	1	0	0	1	0-1	0

მომდევნო ტური, 6 სექტემბერი

ალბანეთი— რუმინეთი, ჰოლანდია — ბელარუსი, ბულგარეთი — სლოვენია.

გაიმეორებს „სქუადრა აძურა" ფრანგების მიღწევას?

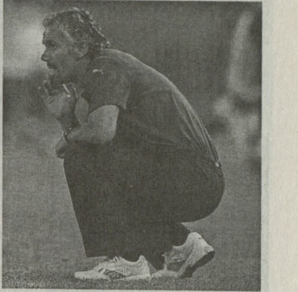

იტალიის ნაკრების ახალმა მთავარმა მწვრთნელმა რობერტო დონადონიმ მიზნად დაისახა წარმატებული ასპარეზობა ევროპის ჩემპიონატზე. ცნობილია, რომ „სკუადრა აძურა" ევროპის 2008 წლის ჩემპიონატის შესარჩევ ეტაპზე საქართველოს ნაკრების მეტოქეა. პირველი შეხვედრა იტალიელებმა საკუთარ მოედანზე ფრედ დაასრულეს ლიტვის გუნდთან. ამის მიუხედავად, დონადონის სჯერა, რომ მის გუნდს ამ პირველობის მოგება ძალუძს.

მარჩელო ლიპის შეცვლის შემდეგ დონადონიმ მთელი რიგი ცვლილებები ჩაატარა გუნდში. მისი „წარმატების რეცეპტი" არცთუ ისე დიდად განსხვავდება ლიპის ვარიანტისაგან.

— „მე ვესაუბრე ჩემს წინამორბედს და საჭიროდ ჩავთვალე მისი რჩევებისათვის დამეჯერა. ლიპიმ მითხრა, რომ მთავარი არის ჰარმონია და ენთუზიაზმი გუნდის გასახდელში" — აღნიშნა 42 წლის დონადონიმ ჟურნალისტებისადმი გამართულ პრესკონფერენციაზე. რა თქმა უნდა, იტალიელებს ყველაფერი გარანტირებული არა აქვთ, — შესარჩევი ციკლი ხომ ახლახან დაიწყო. მსოფლიო ჩემპიონებს სურთ მიბაძონ ფრანგებს. გახსოვთ, ალბათ, რომ ფრანგმა ფეხბურთელებმა ემე ჟაკეს ხელმძღვანელობით მსოფლიოს 1998 წლის ჩემპიონატი მოიგეს, ორი წლის შემდეგ კი ევროპის ჩემპიონებიც გახდნენ.

იტალიის ნაკრებმა 1982 წელს მოიგო მსოფლიო ჩემპიონატი, რის შემდეგაც ევროპის 1984 წლის ჩემპიონატის ფინალურ ეტაპზე გასვლა ვერ მოახერხა. სწორედ ამ საშიშ ტენდენციას უფრთხის რობერტო დონადონი. ის მოუწოდებს თავის მოთამაშეებს, არ მოადუნონ ყურადღება და ევროპის 2008 წლის ჩემპიონატის შესარჩევი ციკლის ყოველ შეხვედრაში საკუთარი შესაძლებლობების

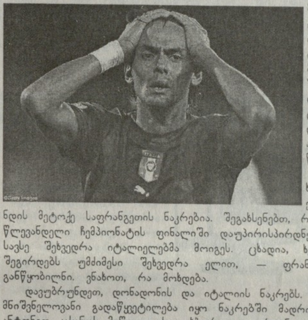

მაქსიმუმი გამოავლინოს. ლიტველებთან მატჩამდე დონადონი ფიქრობდა, რომ მეტოქე კარგად იყო მომზადებული. ეგონა, რომ მისი შეგირდები დაგეგმილ სამ ქულას აიღებდნენ, მაგრამ... ლიტველებმა ღირსეული წინააღმდეგობა გაუწიეს. ის კი არა, თავიდან სტუმრები დაწინაურდნენ კიდეც.

ახლა იტალიის ნაკრები ხვალინდელი ბრძოლისათვის ემზადება, დონადონის გუნდის მეტოქე საფრანგეთის ნაკრებია. შეგახსენებთ, რომ ეს გუნდები მსოფლიოს წლევანდელი ჩემპიონატის ფინალში დაუპირისპირდნენ ერთმანეთს. სკანდალებით სავსე შეხვედრა იტალიელებმა მოიგეს. ცხადია, ხვალ დონადონისა და მის შეგირდებს უმძიმესი შეხვედრა ელით, — ფრანგები რევანშისთვის არიან განწყობილნი. ვნახოთ, რა მოხდება.

დავუბრუნდეთ, დონადონის და იტალიის ნაკრებს. ახალი მწვრთნელის ყველაზე მნიშვნელოვანი გადაწყვეტილება იყო ნაკრებში მადრიდის „რეალის" ფორვარდის ანტონიო კასანოს მიწვევა. ეს ფეხბურთელი ეროვნულ გუნდში წელიწადზე მეტია არავის უნახავს.

„დარწმუნებული ვარ, რომ კასანო მიხვდა გამოძახების მიზეზს. მან დიდებული შანსი მიიღო და ვფიქრობ, გამოიყენებს კიდეც ამას. ანტონიომ შეიგნო, რომ წარსულში გარკვეული შეცდომები დაუშვა და ახლა ის რეაბილიტაციას აპირებს" — ამბობს დონადონი. მართლაც, კასანო იტალიის ნაკრების ერთ-ერთი მთავარი ფიგურა იქნება. ის მადრიდის „რეალში" ამა წლის დასაწყისში გადავიდა „რომადან", თუმცა, დღემდე თავის გამოჩენა ვერ მოახერხა.

მას შემდეგ, რაც „რეალი" ფაბიო კაპელომ ჩაიბარა, ანტონიოსათვის გარდატეხის მომენტი დადგა. ის დღეისათვის უკვე მშვენიერ სპორტულ ფორმაშია და იტალიის ნაკრების მთავარ მწვრთნელს მისი იმედი აქვს.

ასეა თუ ისე, დონადონისა და მის შეგირდებს ევროპის ჩემპიონობა სურთ და არცთუ უსაფუძვლოდ. ამ რანგის ტურნირი იტალიის ნაკრებმა უკანასკნელად 1968 წელს მოიგო. ევროპის 2000 წლის პირველობაზე „სკუადრა აძურას" გამარჯვებამდე ერთი ნაბიჯი დააკლდა. ფინალში ამ გუნდმა დამატებით დროში წააგო საფრანგეთის ნაკრებთან...

ბრაზილიელებმა არგენტინელები გაანადგურეს

ბრაზილიის ფეხბურთის ნაკრებმა ამხანაგურ შეხვედრაში 3-0 გაანადგურა არგენტინის გუნდი. ეს მატჩი ლონდონში გაიმართა. ანგარიში უკვე მე-3 წუთზე ელანომ გახსნა. მანვე 67-ე წუთზე კიდევ ერთხელ გამოიჩინა თავი. არგენტინელთა განადგურება კაკამ დაასრულა 89-ე წუთზე.

გუნდების შემადგენლობა.

ბრაზილია: გომესი, სისინიო (მაიკონი, 66), ლუსიო, ჟოანი, ჟილბერტო, სილვა, კარვალიუ (კაკა, 59), ედმილსონი (დუდუ, 69), ელანო (ბაპტისტა, 79), რობინიო (სობისი, 89), ფრედი (ვაგნერი, 80).

არგენტინა: აბონდასიერი, საბალეტა, კოლოჩინი, როდრიგესი (სამუელი, 46), მილიტო, გონსალესი, მასკერანო (სომოსა, 46), ბილოსი (ინსუა, 72), რიკელმე, მესი, ტევესი (აგუერო, 66).

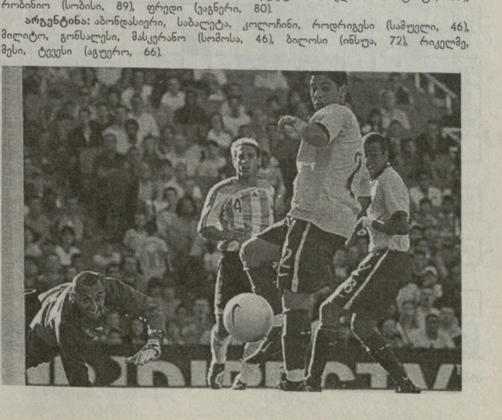

ესპანელები ჩემპიონები არიან

„ამერიკული ოცნება“ ბერძნებმა დაამსხვრიეს

იაპონიაში დასრულდა კალათბურთელ ვაჟთა მსოფლიო ჩემპიონატი. ბევრს ეგონა, რომ ფინალში ამერიკის შეერთებული შტატების „ოცნების გუნდი“ გავიდოდა, მაგრამ ნბა-ს ვარსკვლავებით გადაჭედილი

ნაკრებისათვის გადაულახავი ბარიერი გამოდგა ნახევარფინალური ეტაპი. ამერიკელებმა ვერაფერი მოუხერხეს საბერძნეთის ნაკრებს.

აშშ-ის ნაკრები უკვე მესამე მსოფლიო ჩემპიონატია, ოქროს მედლების გარეშე რჩება. მორიგმა „ოცნების გუნდმა“ ფიასკო განიცადა. ბერძნებთან შეხვედრაში ამერიკელებმა მხოლოდ პირველი პერიოდი მოიგეს 20:14. ამის შემდეგ ევროპელებმა ორგანიზებული თამაშით შეძლეს გარდატეხის შეტანა და შესვენებაზე უკვე 4-ქულიანი უპირატესობით გავიდნენ. უნდა აღინიშნოს, რომ მეორე მეოთხედში უამრავი შეცდომა დაუშვეს როგორც დაცვაში, ისე თავდასხმაში. უამრავი სროლა გააცუდეს, რაც ანგარიშში აისახა კიდეც. ვერც დუეინ უეიდმა უშველა „ოცნების გუნდს“. ბერძენთა შემადგენლობაში კი ანტონიო ფოცისი აქტიურობდა განსაკუთრებით. ბევრს ეგონა, რომ დიდი შესვენების შემდეგ ამერიკელები თავიანთ თავს იპოვიდნენ, მაგრამ... მესამე პერიოდში ბერძენთა უპირატესობამ უკვე 14 ქულას მიაღწია. ასეთი სხვაობით ამერიკელები არც ერთ ნაკრებთან არ აგებდნენ იაპონიაში მიმდინარე პირველობაზე.

ოკეანისგაღმელებმა დაიწყეს სხვაობის შემცირებაზე ფიქრი. გააქტიურდა კარმელო ენტონი, რომელმაც ზედიზედ ორჯერ ისროლა სამქულიანი. ბოლო, გადამწყვეტი პერიოდის წინ სხვაობა 12 ქულა იყო, 79:67. ამერიკელებს ისევ გაუჩნდათ ფინალში გასვლის შანსი. ბოლო პერიოდი დუეინ უეიდის ფანტასტიკური სროლით დაიწყო. მან ორი ქულა მოუტანა გუნდს და პლუს ერთი საჯარიმო ზუსტად შეასრულა, მაგრამ ამას მოჰყვა ბერძენი კაკიუსისის სამქულიანი. დასაწყისი კარგი იყო, მაგრამ ბოლო პერიოდში ისევ შეცდომები დაუშვეს ამერიკელებმა, განსაკუთრებით, საჯარიმო სროლების დროს. და მაინც, ენტონისა და ჯეიმსის გაბრწყინების შედეგად სხვაობა ანგარიშში ოთხ ქულამდე დავიდა. და ეს იყო მაქსიმუმი, რასაც ამერიკელებმა ამ შეხვედრაში მიაღწიეს. საბოლოოდ ისინი 95:101 დამარცხდნენ. გამარჯვებულთა რიგებში ყველაზე შედეგიანი ვასილის სპანულისი იყო, რომელმაც საბერძნეთის ნაკრებს 22 ქულა მოუტანა. რაც შეეხება ამერიკელებს, 27 ქულა მოაგროვა კარმელო ანტონიმ.

როგორც ჩანს, ბერძნებმა მთელი ძალები შეალიეს ამერიკელებთან გამარჯვებას და ფინალში პო გაზოლის გარეშე დარჩენილ ესპანეთის გუნდთან ისე ვეღარ ბრწყინავდნენ.

გაზოლი, რა თქმა უნდა, ესპანეთის ნაკრების ლიდერია. მან ტრავმა მიიღო არგენტინელებთან ნახევარფინალურ შეხვედრაში. ბევრი ფიქრობდა, რომ ესპანეთის ნაკრები გაზოლის გარეშე ვერ მოახერხებდა ფინალის მოგებას...

არა, ესპანეთის ნაკრებმა გაიბრწყინა. გაზოლის გარეშე ამ გუნდმა მრავალფეროვანი და ბრწყინვალე თამაში აჩვენა. ესპანელები თავიდანვე დაწინაურდნენ. კალდერონისა და ნავაროს აქტიურობის შედეგად პირველი პერიოდი ესპანეთის ნაკრებმა ექვსი ქულის სხვაობით მოიგო — 18:12. უპირატესობამ მეორე ტაიმის ერთ მომენტში უკვე 14 ქულას მიაღწია — 26:12. ასეთი სხვაობის მიუხედავად, ესპანელები მაინც არ ადუნებდნენ ყურადღებას და განაგრძობდნენ შეტევებს. გუნდი შესვენებაზე 20-ქულიანი უპირატესობით გავიდა — 43:23. ესპანელებს ყველაფერი გამოსდიოდათ, ბერძნებს — არაფერი. არც პაპალუკასის ბრწყინვალე გადაცემები შველოდა საქმეს (პაპალუკასმა ხომ ამერიკელები დატანჯა წინა შეხვედრაში). დიდმა შესვენებამ ბევრი არაფერი შეცვალა. ბერძნები დაცვაში სცოდავდნენ. მეტოქეს აძლევდნენ საშუალებას ყველანაირი სიტუაციიდან მოეთავსებინათ ბურთი კალათში. ესპანეთის ნაკრები კი დამაჯერებლად აგრძელებდა თამაშს. ბოლო წუთებზე პო გაზოლი ცრემლიანი თვალებით ადევნებდა თვალს შეხვედრას. საბოლოოდ, ესპანეთის ნაკრებმა 23 ქულით იმარჯვა — 70:47. გამარჯვებულთა რიგებში 20-20 ქულა მოაგროვეს ნავარომ და გარბახოსამ. უნდა აღინიშნოს, რომ ესპანეთის ნაკრებმა ტიტული პირველად მოიპოვა თავის ისტორიაში.

მესამე ადგილისათვის გამართულ შეხვედრაში ამერიკელთა „დამსხვრეული“ „ოცნების გუნდმა“ მოახერხა გამარჯვების მოპოვება არგენტინის ნაკრებთან შეხვედრაში — 96:81. თამაშის მთავარი მოქმედი პირი იყო დუეინ უეიდი, რომელმაც 32 ქულა შესძინა აშშ-ის ნაკრებს.

ფედერერი წინ მიიწევს

გრძელდება ჩოგბურთში აშშ-ის ღია პირველობა. გუშინ მესამე ნომრად განთესილმა რუსმა მარია შარაპოვამ 6:3, 6:2 დაამარცხა თანამემამულე ელენა ლიხოვცევა. ფრანგმა მარი პირსმა პირველი სეტი 6:4 მოუგო ჩინელ ნა ლის, მაგრამ შემდეგ ორი სეტი ერთნაირი ანგარიშით 0:6 წააგო და ასპარეზობას გამოეთიშა. ახლა ნა ლის მეტოქე მარია შარაპოვა იქნება. დღესვე პირველ ნომრად განთესილი ამელი მორესმო (საფრანგეთი) ეთამაშება ამერიკელ სერენა უილიამსს.

ვაჟთა შეჯიბრებაში პირველმა ჩოგანმა როჟე ფედერერმა (შვეიცარია) 6:3, 6:3, 6:0 სძლია ამერიკელ ვინსენტ სპადეას. გუშინდელი სხვა შეხვედრები: ტომას ბერდიხი (შვეიცარია) – დმიტრი ტურსუნოვი 6:7, 6:3, 3:6, 6:3, 6:4. მეხუთე ნომრად განთესილმა ჯეიმს ბლეიკმა (აშშ) ესპანელი კარლოს მოია დაამარცხა 6:4, 6:7, 6:2, 6:3.

დღეს ავსტრალიელი ლეიტონ ჰიუიტი ეთამაშება ფრანგ რიჩარდ გასქეს.

ანდრე აგასის კარიერა ბეკერთან დამარცხებით დასრულდა

აშშ-ის ღია პირველობის დაწყების წინ სახელგანთქმულმა ამერიკელმა ჩოგბურთელმა ანდრე აგასიმ საქვეყნოდ განაცხადა, რომ ეს ტურნირი უკანასკნელი იქნებოდა მის კარიერაში. ასე რომ, აშშ-ის ღია პირველობაზე გამართული ყოველი მატჩი აგასისათვის ბოლო უნდა ყოფილიყო. ეს მომენტი მესამე წრეში დადგა. აგასიმ 5:7, 7:6, 4:6, 5:7 წააგო 25 წლის გერმანელ ბენჯამინ ბეკერთან. მატჩის დასრულების შემდეგ არტურ ეშის სახელობის სტადიონზე შეკრებილმა 23 ათასმა აუდიტორიამ გააცილა დიდი ჩოგბურთიდან ანდრე აგასი, რომელიც ცრემლებს ვერ იკავებდა.

„21 წელი გავატარე დიდ ჩოგბურთში. ბევრს მივაღწიე. მადლობელი ვარ იმ გულშემატკივრების, რომლებიც გვერდში მედგნენ. ვუყურებ ახლა ფეხზე მდგომ გულშემატკივრებს და თვალები ცრემლებით მევსება. თქვენი დახმარებით მე ოცნება ავისრულე“ — ამ სიტყვებით მიმართა აგასიმ სტადიონზე შეკრებილთ. ამ 21 წლის განმავლობაში აგასს აშშ-ის ღია პირველობა არასდროს გაუცდენია. ეს შეჯიბრება მან ორჯერ მოიგო. სულ თავის ბრწყინვალე კარიერაში ანდრე აგასიმ 1124 მატჩი ჩაატარა, საიდანაც 870 მოიგო. 36 წლის ანდრე აგასის აქტივში 60 ტიტულია. სულ მან 31 მილიონი დოლარი გამოიმუშავა.

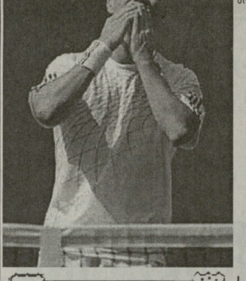

მნიშვნელოვანი სპორტული გადაცემები

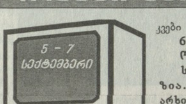

5 სექტემბერი, სამშაბათი

EUROSPORT. ჩოგბურთი. აშშ-ის ღია პირველობა (5.00, 7.00, 12.30). ავტოსპორტი. მსოფლიო ჩემპიონატი ტურინგის კლასში (10.30). სანაპირო ფრენბურთი. მსოფლიო ჩემპიონატი პოლონეთში. ქალები. ფინალი (11.30). ფეხბურთი. ევროპის 2008 წლის ჩემპიონატის შესარჩევი ეტაპის მატჩების მიმოხილვა (16.00). რალი. მსოფლიო ჩემპიონატი (16.30). ჩოგბურთი. აშშ-ის ღია პირველობა (19.45). EUROSPORT2. ველოსპორტი. პრო-ტური პოლონეთში (16.00). ფრენბურთი. მსოფლიო გრან პრი (19.00). ავტოსპორტი (20.00). ჩოგბურთი. აშშ-ის ღია პირველობა (22.00). **„პლანეტა სპორტი“.** ცხენოსნობა. მსოფლიო თასი (5.00). წყალბურთი. ევროპის ჩემპიონატი (5.55). რაგბი (8.50). რუსული ბილიარდი. ევრაზიის ქალაქების გრან პრი (10.40). საფეხბურთო მიმოხილვა (18.55). პროფესიული კრივი (22.00). სპორტული ცეკვები (3.00).

6 სექტემბერი, ოთხშაბათი

საქართველოს ტელევიზია. საზოგადოებრივი არხი. კალათბურთი. ევროპის ჩემპიონატის შესარჩევი მატჩი. ავსტრია — საქართველო (22.20). **რუსთავი-2.** ფეხბურთი. ევროპის ჩემპიონატის შესარჩევი მატჩი. უკრაინა — საქართველო (20.00). საფრანგეთი — იტალია (23.00). EUROSPORT. ჩოგბურთი. აშშ-ის ღია პირველობა (5.00, 7.00, 11.30). რალი. მსოფლიო ჩემპიონატი (10.30). ველოსპორტი. ესპანეთის ტური (17.45). ჩოგბურთი (18.45). EUROSPORT2. ველოსპორტი (16.00). ფეხბურთი. 20-წლამდელთა მსოფლიო ჩემპიონატი. ქალები (19.00). ბალახის ჰოკეი. მსოფლიო თასი (20.30). ფეხბურთი. ევროპის ჩემპიონატის შესარჩევი მატჩების მიმოხილვა (1.30). **„პლანეტა სპორტი“.** მოტოტრიალი. მსოფლიო ჩემპიონატი (5.00). პროფესიული კრივი (5.55). წყალბურთი. ევროპის ჩემპიონატი (6.55). ცხენოსნობა (8.00). რუსული ბილიარდი. ევრაზიის ქალაქების გრან პრი (10.15). რუსული ჰოკეის ვარსკვლავები (12.30). საზამთრო ბიატლონი. მსოფლიო ჩემპიონატი (13.25). ფეხბურთი. ევროპის ახალგაზრდული ჩემპიონატი (15.55). მხატვრული ტანვარჯიში. საჩვენებელი გამოსვლა (23.35).

7 სექტემბერი, ხუთშაბათი

EUROSPORT. ჩოგბურთი. აშშ-ის ღია პირველობა (5.00, 7.00, 2.00). ფეხბურთი. ევროპის 2008 წლის ჩემპიონატის შესარჩევი მატჩების მიმოხილვა (22.00). ბალახის ჰოკეი. მსოფლიო თასი (16.00). ველოსპორტი. ესპანეთის ტური (17.00). ჩოგბურთი. აშშ-ის ღია პირველობა (19.45). EUROSPORT2. ველოსპორტი (16.00). ფეხბურთი. 2008 წლის ჩემპიონატის შესარჩევი მატჩების მიმოხილვა (19.00). ბალახის ჰოკეი. მსოფლიო თასი (20.00). ჩოგბურთი. აშშ-ის ღია პირველობა (23.45). **„პლანეტა სპორტი“.** ფეხბურთი. ევროპის ახალგაზრდული ჩემპიონატი (4.10. ავტოსპორტი (7.20). წყალბურთი. ევროპის ჩემპიონატი (7.55). საზაფხულო ბიათლონი. მსოფლიო ჩემპიონატი (9.55). რუსული ბილიარდი. ევრაზიის ქალაქების გრან პრი (10.15).

კროსვორდი

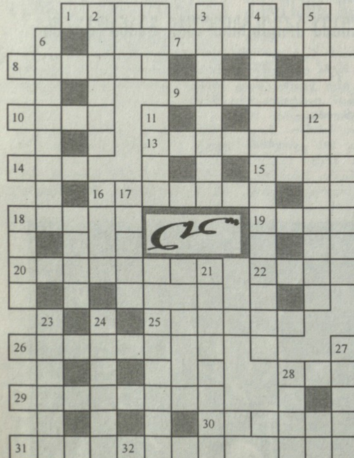

თარაზულად: 1. პოპულარული ფეხბურთელი, პორტუგალიის ნაკრების წევრი, 7. ილეთი ქართულ ჭიდაობაში, 8. საფრენი აპარატების მართვის სპეციალისტი, 9. „ჩელსის“ ყოფილი მწვრთნელი-მოთამაშე, 10. საფრანგეთის საფეხბურთო კლუბი, 13. ბავშვთა საფეხბურთო კლუბი თბილისში, 14. საფრანგეთის ნაკრების ფეხბურთელი, 15. მოჭადრაკე ფიშერის სახელი, 16. საფრანგეთის ნაკრების ფეხბურთელი, რომელმაც პირველი გოლი გაუტანა თბილისში საქართველოს ნაკრებს 2 სექტემბერს, 18. გაფრთხილება ძიუდოში, 19. ლეგენდარული თურქი ფალავანი, 20. ქართველი ძიუდოისტი ოლიმპიური პრიზიორი, 22. თამაში დანომრილი კოჭებით, 25. ნბა-ს ვარსკვლავი „სან-ანტონიოდან“, 26. ქართული ცხენოსნური ხალხური სახეობა, 28. შეძახილი ფარიკაობაში, მათ შორის სპორტში, 29. ცნობილი ჩოგბურთელი, პიტ ... 30. ზამთრის ოლიმპიადის მასპინძელი ქალაქი იაპონიაში, 31. ავტოსპორტის საერთაშორისო ფედერაცია (შემოკლებით), 32. საფრანგეთის საფეხბურთო კლუბი.

შვეულად: 2. თანამედროვე ქართველი ვაჟი მოჭადრაკე, 3. თბილისის „დინამოს“ ვეტერანი ფეხბურთელი, მცველი, 4. სპორტის სახეობა, 5. პროფესიონალი მოკრივე, მოჰამედ ... 6. საფრანგეთის ნაკრების ვეტერანი ფეხბურთელი, 11. მუქარა ჭადრაკში, 12. სრულყოფილ იარაღად მოდერნიზებული მშვილდ-ისარი, 15. ზამთრის სახეობა, ორჭიდი, 17. ფეხბურთელი, რომელმაც თბილისის „დინამოში“ ითამაშა მხოლოდ ერთი მატჩი (1960 წ.), 18. ქართულის მოჭიდავის ჩასაცმელი, 21. რუსი საფეხბურთო მწვრთნელი, რომელიც თბილისის „დინამოში“ ოთხჯერ მოიწვიეს, 23. სიმაღლეზე ხტომაში დგარებს შორის გადებული საგანი, 24. მოჭიდავეებით ცნობილი რაიონი ქართლში, 25 ცნობილი ბერძენი ძალოსანი, 27. იტალიის საფეხბურთო კლუბი, 28. შვეიცარიის საფეხბურთო კლუბი.

შეადგინა
ნოდარ ჯაჭვაძემ.

საჭადრაკო ეტიუდი

ჯ. მახათაძე (1986წ)

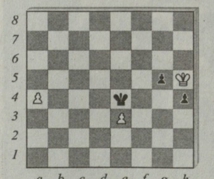

თეთრები იგებენ

წინა ნომერში გამოქვეყნებული ამოცანის ამოხსნა: 1. მc3+ 1. ..... მფa1 2. მd4 ეe8+ 3. მფd5 ეd8 4. მფe4 ე:d4+ 5. მფe3 f1ლ 6. მფ:d4 ლa6 7. კc1 ლf1 8. კa8 ...

წინა ნომრის კროსვორდის პასუხები

თარაზულად 4. ჩემპიონატი, 9. ნესტა, 10. როტი, 11. მასუ, 12. „ტრუა“, 13. „ელჩე“, 14. პაიჭაძე, 19. ლატვია, 20. კაკა, 21. „სოსიედადი“, 24. ფილა, 25. ავტომრბოლი, 27. კოლინა, 29. გაგნიძე, 30. პაპი, 31. აფრა.

შვეულად: 1. კანდელაკი, 2. ჩოსიჩი, 3. ტუა, 4. ჩოგანი, 5. მარულა, 6. „იუტა“, 7. აზარაშვილი, 8. იოგა, 15. აბუსერიძე, 16. ელადა, 17. სარმა, 18. გასქოინი, 22. ელო, 23. ევრა, 24. ფილია, 26. ლუკა, 28. ანა, 29. გო.

თარიღები

5 სექტემბერი

1951 წელს დაიბადა პაულ ბრაიტნერი (ფეხბურთი — „ბაიერნი“ გერმანია, „რეალი“ ესპანეთი), 1974 წ. მსოფლიო ჩემპიონი და ევროპის ქვეყნების ჩემპიონთა თასის მფლობელი, 1982 წ. მსოფლიო ჩემპიონატის II პრიზიორი. 1972 წელს ევროპის ჩემპიონი. ნაკრებში ითამაშა 48 მატჩი, გაიტანა 10 გოლი.

6 სექტემბერი

1913 წელს დაიბადა და სილვა ლეონიდასი (ფეხბურთი — „ვასკო და გამა“, „ბოტაფოგო“, „ფლამენგო“ ბრაზილია), 1938 წ. მსოფლიო ჩემპიონატის III პრიზიორი და საუკეთესო ბომბარდირი, 1934 წ. მსოფლიო ჩემპიონატის მონაწილე, ნაკრებში ნათამაშები აქვს 125 მატჩი და გაიტანა 25 გოლი.

1920 წ. დაიბადა გიორგი ანთაძე (ფეხბურთი — „დინამო“ თბ), სპორტის დამსახურებული ოსტატი. 1951, 1953 წ. სსრკ II, ხოლო 1946, 1947, 1950 წ. სსრკ ჩემპიონატების III პრიზიორი, უმაღლეს ლიგაში ითამაშა 177 მატჩი და გაიტანა 40 გოლი. გარდაიცვალა 1987 წ. 1959 წ. ფეხბურთში შედგა მიხეილ მესხის დებიუტი სსრკ ნაკრებში (ჩეხოსლოვაკიის ნაკრებთან 3-1).

7 სექტემბერი

1936 წელს შედგა თბილისის „დინამოს“ პირველი საფეხბურთო მატჩი უმაღლეს ლიგაში (კიევის „დინამოსთან“ 2-2).

1965 წ. დაიბადა ტომას სკუხრავი (ფეხბურთი — „სპარტაკი“, პრაღა, „ჯენოა“ იტალია). 1990 წ. მსოფლიო ჩემპიონატის ერთ-ერთი გმირი.

1968 წ. დაიბადა კახი ცხადაძე (ფეხბურთი — „დინამო“, „იბერია“ თბ, „კიფი“ სუნდსვალი შვეცია, „სპარტაკი“ მოსკოვი). სპორტის ოსტატი. 1990, 1991 წ. საქართველოს ჩემპიონი. ამჟამად მწვრთნელი.

მთავარი რედაქტორი თენგიზ გაჩეჩილაძე

თბილისი, 380008, მ. კოსტავას 14. ტელ. 99-56-14, 98-23-94, 899 55 48 97. ინდექსი 66435 INDEX. ელექტრონული ფოსტა: lelosport2005@yahoo.com