პარლამენტის ეროვნული ბიბლიოთეკა


# ლელო

№ 77
(12 045)

6 – 9 ოქტომბერი, 2006 წ.

ფასი 40 თ.

გამოდის 1934 წლის 13 აპრილიდან • ბაზეთის ელექტრონული ვერსია ინტერნეტში: http://www.opentext.org.ge/lelo

## მილოცვა

საქართველოს ეროვნული ოლიმპიური კომიტეტი დაბადების დღეს ულოცავს ლეგენდარულ მძლეოსანს, საქართველოს XX საუკუნის საუკეთესო სპორტსმენს, სამხრეთში ოლიმპიური თამაშების სამგზის (1968, 1972, 1976) ჩემპიონს და ვერცხლის (1980) პრიზიორს, სპორტის დამსახურებულ ოსტატს **ვიქტორ სანეევს.**

## გუშინ... კრამენიკი – ზოალოვი 4:4

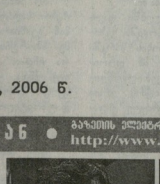

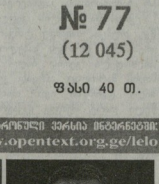

იხ. მე-6 გვ.

## ნავსი გაფყდა...

„დონბასის ღია თასის" (ეფრატის თასის) გათამაშება სასტენდო სროლაში უკრაინის ქ. დონეცკში გაიმართა. მრავალწლიანი პაუზის შემდეგ ასპარეზობაში მონაწილე 8 ქვეყნის 45 სპორტსმენთა შორის ყველა ვიზიტით საქართველო მესტნდურეები (დელეგაციის ხელმძღვ. საქართველოს სროლის ხაბოპათა ეროვნული ფედერაციის პირველი ვიცე-პრეზიდენტი **თამაზ იმნაიშვილი**). ასპარეზობა ჩატარდა ოლიმპიურ ვარჯიშთა პროგრამით სასანგრიე სტენდში (ტოვონები) და მრგვალ სტენდში (ტაეები). გოგონათა შორის კარგად გამოვიდა საქართველოს ნაკრების წევრი **მაია გუბეევა,** რომელიც დაეუფლა ბრინჯაოს მედალს, „დონბასის თასს" და ფულად ჯილდოს 500 დოლარს. მრგვალ სტენდში მოასპარეზე (ამკამად მოსკოვში მცხოვრები) **ბაგდე ლაკაა** (134 ქულა) ახლოს იყო მესამე ადგილთან, მაგრამ მეტოქესთან ქულათა თანაფარდობის გამო დამატებით სროლებში 1 ქულით ჩამორჩა კონკურენტს და IV ადგილზე გავიდა. ჩვენი გუნდის მესამე წევრი **დავით ქვათაძე** ამავე ვარჯიშში IX იყო. ასე რომ, სამკაციანი გუნდით მოპოვებული შედეგები შეიძლება დამამიდებლად ჩაითვალოს, რადგან ამიერიდან ჩვენს მესტუნდურეებს აღარ მოუწევთ შეკიბრებების გამოტოვება (ფედერაცია დაპირებას იძლევა), რაც იმის გარანტიაა, რომ სპორტის ამ სახეობაში წარმატებები იქნება და ტრადიციებიც აღდგება.

ქართველ მესტენდურთა ასპარეზობის შესახებ ინფორმაციია მოგვაწოდა საქართველოს სროლის სახეობათა ეროვნული ფედერაციის გენერალურმა მდივანმა **გიგი ბოსტოღანაშვილმა.**

ომარ ჩხაიძე.

# რეპეტიცია პირველი

## „ჰანზა" – საქართველოს ნაკრები 0-0

საქართველოს ეროვნული ნაკრები სასტუმრო „პიუნერში" სრული შემადგენლობით 3 ოქტომბერს შეიკრიბა და 5 ოქტომბრამდე ინტენსიურად ვარჯიშობდა. გუშინ კი გერმანული შეკრების პირველი ამხანაგური მატჩი ჩატარა როსტოკის „ჰანზასთან". მატჩი როსტოკიდან ოცდაათი კილომეტრის დაშორებით მდებარე დაბა კიულენსბორნში ჩატარდა. ფეხბურთელების ტრამებითა და დისკვალიფიკაციით შეფიქრიანებულმა ქართველთა გერმანელმა თავკაცმა **კლაუს ტომპოილერმა** „ჰანზასთან" სასაკმროდ, ფატბორიკად, ექსპერიმენტული შემადგენლობა გაიყვანა. თუმცა, მის განკარგულებაში მყოფი ფეხბურთელების მზადყოფნა კიდევ ერთხელ შეამოწმა. გუშინ არ უთამაშია მხოლოდ რამდენიმე ფეხბურთელს, მაგრამ ნაკრების ყოველდღიურ ვარჯიშებში ისინი მონაწილეობენ და საბედნიეროდ, ჯანმრთელად არიან. ნაკრებს დღეს დასვენების დღე აქვს. ხვალ კი როსტოკის „ოსტეეშტადიონზე" თბილისის დროით 22 საათზე ჩვენი ეროვნული ნაკრები გერმანიის ეროვნულ გუნდს დაუპირისპირდება. მოგეხსენებათ, ჩვენებურები იტალიელებთან მატჩისათვის, ხოლო გერმანელები სლოვაკებთან შესახვედრად ემზადებიან, მაშინ, როდესაც ქართველები და გერმანელები მინდორზე „იამბახანაგებენ", ჩვენი მეტოქეები ევროპის ჩემპიონატის შესარჩევ მატჩებს გამართავენ. თბილისში ჩამოსვლამდე იტალიელები უკრაინელებს უმასპინძლებენ, შოტლანდიელები ფრანგებს დაუხვდებიან, ფარერის კუნძულებზე კი ლიტვა ჩავა. აქვე უპრიანია გავიხსენოთ ჩვენი ჯგუფის სატურნირო მდგომარეობაც.

**ევროპის ჩემპიონატის შესარჩევი ტურები. II ჯგუფი**

**7 ოქტომბერი**

იტალია — უკრაინა
შოტლანდია — საფრანგეთი
ფარერები — ლიტვა.

| | | | | | | |
|---|---|---|---|---|---|---|
| შოტლანდია | 2 | 2 | 0 | 0 | 8-1 | 6 |
| საფრანგეთი | 2 | 2 | 0 | 0 | 6-1 | 6 |
| საქართველო | 3 | 1 | 0 | 2 | 8-6 | 3 |
| უკრაინა | 1 | 1 | 0 | 0 | 3-2 | 3 |
| ლიტვა | 2 | 0 | 1 | 1 | 2-3 | 1 |
| იტალია | 2 | 0 | 1 | 1 | 2-4 | 1 |
| ფარერები | 2 | 0 | 0 | 2 | 0-12 | 0 |

სამწუხაროდ, ხვალ ბუნდესლიგებთან მატჩში ქართველებს ვერ შეხვდებიან: **მალხაზ ასათიანი, დავით შუქური და შოთა არველაძე.** მალხაზის ამბავი იცით, იგი ექსით თვე ვერ გავა მინდორზე, დაათვა და შოთაც მძიმედ დაშვდნენ და გერმანელებთან ვერც ისინი ითამაშებენ. მათი იტალიელების წინააღმდეგ ასპარეზობაც საეჭვოა. ასევე, მეზღვაწეებს და ნაკრებს გამოაკლდა მეკარე **ნუკრი რევიშვილი.**

მოკლედ, ხვალინდელი სპარინგისთვის ქართველთა ეს შემადგენლობა მოემზადება.

**საქართველოს ეროვნული ნაკრები**

**მეკარეები** — გიორგი ლომპია, გრიგოლ ჭანტურია.

**მცველები** — კახა კალაძე, დავით კვირკველია, ზურაბ ხიზანიშვილი, კახა ალადაშვილი, გოგიტა გოგუა, მთოე ლეონიანიძე, გიორგი შამიაშვილი, ილია კანდელაკი, ოთარ ხიზანიშვილი, დავით იმედაშვილი, ალექსანდრე ამისულაშვილი.

**ნახევარმცველები** — ლევან კობიაშვილი, ლევან ცქიტიშვილი, ზურაბ მუხთიაშვილი, ჯაბა კანკავა, შოთა გრიგალაშვილი.

**თავდამსხმელები** — მიხეილ აშვეთია, ალექსანდრე იაშვილი, ვასილ გიგიაძე, გიორგი დემიტრაძე, ირაკლი მოდებაძე, ო. მარცვალაძე.

რაც შეეხება გუშინდელ საკონტროლო მატჩს „ჰანზასთან", იგი საქართველოს ნაკრებმა ასეთი შემადგენლობით დაიწყო: ლომპია, ლეონიანიძე, ხიზანიშვილი, შამიაშვილი, გოგუა, ცქიტიშვილი, კანკავა, აშვეთია, დემიტრაძე, გიგიაძე, მოდებაძე.

შეხვედრა ნოვარაც დაიწყო ისე დამთავრდა. გერმანული გუნდი და ქართველი ნაკრები „აშვიდობიასად" დასცილდნენ ერთმანეთს. მატჩი დრეც 0-0 დასრულდა.

მეორე ტაიმში კლაუს ტომპოილერმა შეიდი ფეხბურთელი შეცვალა. ლომპიას, შამიაშვილს, გოგუას, ცქიტიშვილს, ჯ. კანკავას, აშვეთიას და დემეტრაძის ნაცვლად მინდორზე გავიდნენ: გ. ჭანტურია, ამისულაშვილი, იმედაშვილი, გრიგალაშვილი, ო. მარცვალაძე, ა. იამვილი, კ. ალადაშვილი.

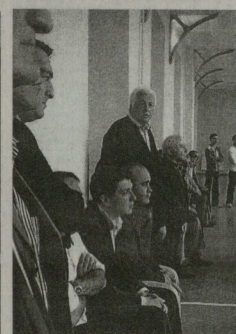

## განახლებულ დარბაზში „ლელოცაა" წარმოდგენილი

29 სექტემბერს საზეიმოდ გაიხსნა კონსტრუქციის ქუჩაზე მდებარე განახლებული ისტორიული სპორტული დარბაზი, რომელიც თბილისის მერიის სპორტის სამსახურმა ერთიანის თანხებით გაუგებრობების შემდეგ კვლავ დაიბარება და ახლა აქ გ. კარტოზიას სახელობის ოლიმპიური მზადების ცენტრია გახსნილი.

განახლებული დარბაზი საზეიმოდ გაჩინა თბილისის მერმა **გიგი უგულავამ.** შემდეგ მან დაათვალიერა გამოფენა, სადაც ოლიმპიური, მსოფლიო და ევროპის ჩემპიონი თბილისელი სპორტსმენების ფოტოებია წარმოდგენილი. ჩემპიონებისგან საქართველოს სამსახურის უფროსის მოვალეობის შემსრულებელმა **ზაზა ფოფხაძის** თაოსნობით, პირველად ცალკე ქუთხე დაეთმო XX საუკუნის საუკეთესო სპორტსმენ „ლელოს". იქვე გამოფენილი ამ გაზეთის ყველა რედაქტორის პორტრეტი.

გიგი უგულავას შემდეგ სიტყვით გამოვიდა მსოფლიოს ორგზის ჩემპიონი **თეიმურაზ ხაფავა,** რომელმაც იმედი გამოთქვა, რომ თბილისის მერია იმავე უმანძი მებრძოლ ეწ „სპორტს დარბაზსაც" გაარემონტებს.

ბოლოს გიგი უგულავა ჟურნალისტებს „ლელოს" სტენდთან ესაუბრა.

## გაზეთის დაბეჭდვამდე: უეფას აღმასკომის სხდომაზე...

**ლიტვილიანაში უეფას აღმასკომის სხდომაზე რამდენიმე მნიშვნელოვანი საკითხი გადაწყდა.** კერძოდ, უეფას ჩემპიონთა ლიგის 2008 წლის გათამაშების ფინალს მოსკოვი უმასპინძლებს. 2009 წლისას კი რომის ოლიმპიური სტადიონი. გუშინ ცნობილი გახდა უეფას ახალი წევრის ვინაობა — ჩერნოგორია. ჯერჯერობით მას დროებითი წევრის სტატუსი მიენიჭა. უეფას წევრობას იიხოვება გიბრალტარი, მაგრამ მისი საკითხის განხილვა 7-8 დეკემბრისთვის გადადეს.

## ანელკა საფრანგეთის ნაკრებში გაემოიძახეს

**საფრანგეთის ნაკრების მთავარმა მწვრთნელმა ლომინენკამ, შოტლანდიასა და ფარერის კუნძულების გუნდებთან შეკიბრებისათვის გამოიძახა ონგლესურ „ოლეტონში" მოთამაშე ნაცოლა ანელკა.** მას ამა წლის მარტის შემდეგ ქვეყნის ნაკრებში არ უთამაშია. **შეგახსენებთ, რომ ანელკამ საფრანგეთის ნაკრების მაისური 31-ჯერ მოირგო, რომლის დროსაც მეტოქეთა კარი 7-ჯერ დალაშქრა.**

## რაიკკაარდი: „რონალდინიო შანქანა არაა"

ესპანეთის საფეხბურთო კლუბ „ბარსელონას" მთავარ მწვრთნელს, ფრანკ რაიკაარდს არ ეთელებს ბოლო პერიოდში რონალდინიოს სუსტი თამაში. „ვასაგებია, რომ სუსტად გამოიყურება, მაგრამ განგაშის ატეხვა ამაზე სისულელეა. ის ყველაფერს აკეთებს თავისი გუნდისათვის და ესეც საკმარისია. რონალდინიო „ბარსელონას" წყვრცნი მოთამაშეა, მაგრამ ნუ დავაეიწყებთო, რომ ის ბანკანა არაა და არც რობოტი. ის ჩვეულებრივი ადამიანია".

საქართველოს XIIII ეროვნული ჩემპიონატი უნაკრებო

## რეგიონალური ლიგა

# გუშინ...

**ცენტრალური. VI ტური**

ვარძია — ლიახვი 1-0
ამირანი — ზოოვეტი (გადაიდო)
მესხეთი2 — თ.ს. აკადემია 2-3
35-ე სკ. — მაღარო 2-1
არაგვი — ცხინვალი (გადაიდო)
მერანი2 — ოლიმპიკი 2-1

| | | | | | | |
|---|---|---|---|---|---|---|
| ცხინვალი | 4 | 4 | 0 | 0 | 7-3 | 12 |
| მერანი-2 | 5 | 3 | 2 | 0 | 13-5 | 11 |
| ოლიმპიკი | 5 | 3 | 1 | 1 | 15-5 | 10 |
| ბორჯომი2 | 5 | 3 | 0 | 2 | 11-5 | 9 |
| ზოოვეტი | 4 | 2 | 2 | 0 | 10-4 | 8 |
| 35-ე სკ. | 6 | 2 | 2 | 2 | 8-12 | 8 |
| მესხეთი2 | 6 | 2 | 1 | 3 | 9-7 | 7 |
| მაღარო | 6 | 2 | 1 | 3 | 9-20 | 7 |
| თ.ს. აკადემია | 6 | 1 | 3 | 2 | 6-8 | 6 |
| არაგვი | 4 | 1 | 2 | 1 | 5-5 | 5 |
| ლიახვი | 6 | 1 | 1 | 4 | 4-7 | 4 |
| ვარძია | 6 | 1 | 0 | 5 | 3-21 | 3 |
| ამირანი (ახ) | 5 | 0 | 3 | 2 | 5-7 | 3 |

## რუმინეთი – საქართველო. მსოფლიო თასი

# ხვალ მატჩია...

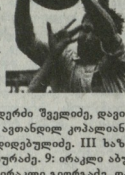

საქართველოს მორაგბეთა ნაკრებმა მსოფლიო თასის შესარჩევი ტურნირის რუმინეთთან მატჩისათვის მზადება პარიზთან ახლოს ქალაქ მასში გაიარა. სამწუხაროდ, ტრავმების გამო მოედანზე ვერ ეხილავთ **აქსესტრი ბეორგაძეს, პაატაო ჯიმშელაძეს, დავით ხინჭაგაშვილს** და სფრინგეთის ჩემპიონატის ბოლო შეხვედრაში წოფილი ბარათით გაფრენილ, დისციპლინირებულ **რეზო გეგაურს**. დანაკლისი აქვთ რუმინელებსაც. მათგან თამაშს გამორეიტენ **პეტრე მიტუ, მარიუს ტინკუ** და **პეტრიშორ ტოდერაშკუ**. ბორკუღლოსნების რიგებში სპრობილო გაწვრთნაა. ნაკრების 22-კაციანი სია ასეთია. **I ხაზი: გოდერძი შველიძე, დავით აშვეთია, დავით ზარაქაშვილი, გიორგი გუთაისკაშვილი, ავთანდილ კოპალიანი. II ხაზი: ილია ზედგინიძე, მამუკა გორგოძე, ვიქტორ დიდებულიძე. III ხაზი: რატი ურუშაძე, გია ლაბაძე, ბესო უდესიანი, ილია მაისურაძე. 9: ირაკლი აბუსერიძე, ბიძინა სამხარაძე. 10: ოთარ ბარკალაია. 12-13: ირაკლი გიორგაძე, დავით კაჭარავა, გიორგი კაჭარავა. 11-14: ირაკლი მაჩხანელი, ბესიკ ხამაშურიძე, გიორგი შუბინაძე. 15: ბაქარა ურკუკაშვილი.**

შეხვედრა ბუქარესტში რუმინეთისა და საქართველოს ნაკრებებს შორის ხვალ, (7 ოქტომბერს, შაბათს) თბილისის დროით 16 საათზე დაიწყება. ამ მატჩში გამარჯვებული პირდაპირ მიიღებს მონაწილეობას 2007 წლის მსოფლიო თასზე, დამარცხებული კი კვლავ გაიგრძელებს ბრძოლას საბოლოოდ.

## „ბაში–აჩუკის" თასი გარდამავალია

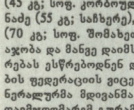

**2006 წლის 1 ოქტომბერს საჩხერეში სოფ. სავანეში აკაკის ძეძისებულ ბაღში ახალშენდებილ საჭიდაო მოედანზე ბატარდა აკაკი წერეთლის დღისადმი მიძღვნილი ღია ტურნირი ქართულ ჭიდაობაში „ბაში–აჩუკის" თასზე. არენაზე 100-მდე მოჭიდავემ ითამაშა – რაიონის ყველა სოფელმა გამოიყვანა თავისი რწყილები. იყვნენ საქართველოს სხვადასხვა კუთხის წარმომადგენლებიც. წონით კატეგორიების მიხედვით გამარჯვებულები არიან: საჩხერედან ირაკლი ტაღლახაძე (40 კგ.), ნიკა ხარშილაძე (45 კგ.; სოფ. კორპოლელი), გიორგი შუმელაძე (50 კგ.; სოფ. ჭორეთელი), გიგა კაპანაძე (55 კგ.; საჩხერე), შამანაძე ლადო (60 კგ.; სოფ. ჭორეთელი), ბესო ცარციძე (70 კგ.; სოფ. შომხათი). ბასრულტურ წონაში ყველას არსენ მაჭარაშვილი აჯობა და მანვე დაიმსახურა „ბაში–აჩუკის" თასი ჯედილასან ერთად. შეჯიბრებას ესწრებოდნენ და პრაქტიკული დახმარება გაუგიწიეს ქართველი ჭიდაობის ფედერაციის ვიცე–პრეზიდენტმა გიორგი ბიწაძისაშვილმა, ფედერაციის გენერალურმა მდივანმა ოთო ომერტაშვილმა, ფედერაციის მსაჯთა კოლეგიის თავმჯდომარემ გურამ პეტრიაშვილმა და ეროვნული კატეგორიის მსაჯმა თემურ წამალაიშვილმა.**

**ფედერაციის გენერალურმა მდივანმა ყველაზე ტექნიკური და კარგი ჭიდაობისთვის სპეციალური პრიზით დააჯილდოვა ლადო შამანაძე და მისი მწვრთნელი კობა ჯაფარიძე.**

**„ლელოს" მუშვეობით მადლობა გვინდა გადავუხადოთ მხარდაჭერისათვის ქართული ჭიდაობის ფედერაციის ყველა წარმომადგენელს.**

**თამაზ ლაშხი,**
**„ლელოს" საკ. კორ. საჩხერე.**

## საავტომობილო სპორტი. იალტის ეტაპი

# ჩვენც გვყავს პრიზიორი ეკიპაჟი

ჩინებულად ისპარზეს ქართველმა ავტომობილეებმა უკრაინის ქალაქ იალტაში გამართულ ეკროპის თასის ეტაპზე. ძლიერ და გამოცდილ კონკურენტებთან რბოლაში **მამუკა მელაძისა** და **არჩილ ბიძინაშვილის** ეკიპაჟი „სიტროენ სპრინთი" თავის კლასში ვერცხლის მედალს დაეუფლა. სეირთო ჩალეჯში კი IX ადგილი ხვდა წილად. რბოლაში 63 ეკიპაჟი მონაწილეობდა, მაგრამ ფინიშამდე მისულა 31-მა შეძლო. ასპარეზობაში მონაწილეთა დიდი ნაწილის მანჭანა ქარაგული მრბოლელებისას სჯობდა, მაგრამ მამუკამ და არჩილმა შესაძლებლობის მაქსიმუმი გაიღეს და შეიმებეჭდავ შეღვნაც მოაღწიეს. ქართველთა ეკიპაჟი მოზაღსასვლელ და დასაბერდა. დაეძენთ, რომ საქართველოში სპორტის ამ სახეობის განვითარებასა და სპორთმორეობო შეკიბრებებში მიღწეულ წარმატებებში დიდი წვლილი შეაქვს საქართველოს საავტომობილო ფედერაციას (პრეზიდენტი **შალვა ოგბაიძე**).

ქართული ეკიპაჟის ზემოხსენებულ წარმატებაზე და მომავალს გეგმებზე ამ დღეებში იყო საუბარი სპორტსა და ახალგაზრდობის საქმეთა დეპარტამენტში. საავტომობილო სპორტის ეროვნული ფედერაციის მიერ გამართულ პრესკონფერენციაზე.

ᲓᲦᲔᲡ ᲓᲐᲓᲘᲐᲜᲘᲡ ᲛᲔᲛᲝᲠᲘᲐᲚᲘ

# ღღეს ფინალია

გაიმართა კალათბურთში დ. დიანოზის მემორიალის III ტურის მატჩები. ვერის ბაღის დარბაზში გასულ ოთხშაბათს ერთმანეთს ოთხი გუნდი დაუპირისპირდა. „მაკაბა" – სსუ-ს 20 ქულის უპირატესობით სწია 84:64 (20:9, 22:18, 17:18, 25:19); „ავიამშენი" ფურო სოლიდური ანგარიშით თსუ-ს მოუყო – 100:59 (27:16, 22:13, 28:17, 23:13).

„ა" ჯგუფში წეუგებელად „ზოტა" 6 ქულა დააგროვა, მეორეა – თსუ – 5, მესამე – „მაკაბი" – 4, მეოთხე – სსუ – 3.

„ა" ჯგუფში ასეთი ვითარებაა: 1. „ავიამშენი" – 4 ქულა, 2. „დინამო" – 3, და 3. სტუ – 2.

დღეს ფინალში მოიკრიბ პრიზის ბედი გაირკვევა „ზოტის" და „ავიამშენის" შეხვედრაში. მატჩი დაიწყება 16 საათზე. მესამე ადგილისთვის ითამაშებენ „დინამო" და თსუ (14 სთ), მეხუთე ადგილისთვის „მაკაბი" – „დინამო" დაუპირისპირდებიან ერთმანეთს (12 სთ).

## საჩოგბურთო ვიქტორინა

**1. დაასახელეთ ჩოგბურთელი, რომელმაც გაფასახადების გადაუხდელობის ბრალდების გამო სამშობლო დატოვა.**
ა – შტეფან ედბერგი (შვედეთი)
ბ – შტეფი გრაფი (გერმანია)
გ – პიტ სამპრასი (აშშ)

**2. რომელ წელს დაარსდა დევისის თასი?**
ა – 1897 წელს
ბ – 1899 წელს
გ – 1900 წელს

**3. ვის შორის თამაშდება დევისის თასი?**
ა – მხოლოდ ვაჟთა გუნდებს შორის
ბ – მხოლოდ ქალთა გუნდებს შორის
გ – როგორც ვაჟთა, ისე ქალთა გუნდებს შორის

**4. ვინ იყო ის ჩოგბურთელი, რომელმაც 1989 წელს თავის მოკვდა სცადა?**
ა – მიხაელ შტიხი (გერმანია)
ბ – ბორის ბეკერი (შვედეთი)
გ – ბორის ბეკერი (გერმანია)

**5. სად გაკეთილის ხალხთა სპარტაკიადების ისტორიაში რომელ წელს ამყენა საუკეთესო შედეგი – II ადგილი საქართველოს ნაკრებმა?**
ა – 1959 წელს
ბ – 1963 წელს
გ – 1967 წელს

**წინა ვიქტორინა პასუხები: 1-გ, 2-ბ, 3-გ, 4-ა, 5-ბ.**

## ᲛᲔᲒᲐᲖᲘᲓᲠᲔᲚᲝᲑᲐ

# ფრაგმენტები სპორტული ბიოგრაფიიდან

უკრაინა – საქართველოს რეგიონალიოს ორგზის ჩემპიონი თავისუფალ ჭიდაობაში, სპორტის დამსახურებული ოსტატი **გურამ საღარაძე.**

ვაგრძელებ ჩემი სპორტული ბიოგრაფიის თხრობას, მკითხველს ვთხოვ არ ჩამომართვას კადნიერებაში.

ჭიდაობა სკოლის კედლებში დავიწყე, თუმცა, მანამდე ტანვარჯიშს ვეზიარე. იქვე, კიროვის სახელობის პარკში (ახლანდელი ვერის ბაღი) იმ დროისთვის მართლაც კარგად კეთილმოწყობილი დარბაზი იყო. თითქმის ერთი წელი ვიარე. შემდეგ გადავრბენე ჭიდაობის სექციაში სიარული სანაპიროზე, სადაც ამჟამად რესტორანი „არაგვი", იქვე იყო საცურაო აუზი, სადაც ყოველ საღამოს ქალაქის ახალგაზრდობა იკრიბებოდა და იკადებდნენ სხეულს. სამსართულიან შენობაში, ჭიდაობის დარბაზის ქვეშ, მეორე სართულზე კრიკეთის დარბაზი იყო განთავსებული. პირველ სართულზე კი ძალოსნები ვარჯიშობდნენ.

1963 წ. ბულგარეთი. მსოფლიო ჩემპიონატი

ნათქვამი რომ არის „ცეცი გვარზე ხტისო", ჩემზეც გამოდგა მისადაგებული. ბიძა — ირაკლი საღარაძე ჭიდაობდა. ის პირიათენში გამოირჩეოდა ფიზიკური ძალით, დამარცხებული ჰყავდა ქუჩის უძლიერესი მოჭიდავეები. სწორედ მან მიმიყვანა თავის მწვრთნელ შალვა ნოზაძესთან, შესანიშნავ პედაგოგთან და პიროვნებასთან, რომელთანაც დავოტატდი და მივაღწიე საოცარ შედეგებს. საქართველოს პირველობაზე გაიარჯვების შემდეგ ვარჯიში გავაგრძელე ეგრეთწოდებულ „ბერის დარბაზში" (ადრინდელ ორკესტრის შენობაში), ფუფიანი ეკლესიის შენობაში. სანტერესოა მართლაც, რომ ღვთის მადლით, ამ დარბაზში აღზარდნენ და დაოსტატდნენ დიდი ჩემპიონები, რეგორებიც ოქრენ: გიგი კარტოზია, ვახტანგ ბალავაძე, მირიან ცალკალამანიძე, გიორგი სხირტლაძე, როსტომ აბაშიძე, ათამნილი ჯორიძე და სხვა მრავალი.

აქ შეეხვდი პირველად იმ დროს ცნობილ მოჭიდავეებს ნუგზარ გოგიბერაშვილს, ჯუმბერ დაფლიანიძეს, ვლადიმერ რებაზეულს, ანზორ გეიბრაძეს და სხვებს. ყველა ერთად ვმეცადინეობდით. ის იყო ჩემთვის დაუვიწყარი, სანიმუშო ჭიდაობის ჰარმონიული ოჯახი, სადაც მიიღებდი მაგალითს ზნეობისას და კაცურაკაცობისას. იყო ამსოლუტური წესრიგი ამ ოჯახში, უფროს-უმცროსობა და ზრდილობა ყოველთვის დომინირებდა. ზოგიერთი მათგანი ალარ არის ჩვენ შორის, მაგრამ დარჩა სანტერესო მოგონებები და ხსოვნა იმ დიდებული ადამიანებისა.

არ მინდა დამაეწყდეს, რომ მამაც, რეზო სალარაძე ჭიდაობდა და სწორედ მან გვაზიარა თავისი ძმა ირიამი და მე სპორტის ამ სახეობას. „ჭიდაობის რა ღირსო" — ნათქვამია. მე ვიტყოდი, თუ ღმერთი ნებას მოგვცემს, ეს ნებისყოფა, შრომისმოყვარეობა, სიმამაცე და დაუნდობელი მიზანსწრაფვა გამარჯვებულებს, რომელიც ერთგულებს ხელფუფათა მხოლოდ.

ჩემი პირველი სერიოზული წარმატება შეიდა ცირცში, როდესაც ირანის ნაკრები ჩამოვიდა საბჭოთა კავშირში ტურნეს ჩასაკრებლად სხვადასხვა ქალაქებში და მათ შორის ქ. თბილისში, როგორც ჭიდაობის ერთ-ერთ ცენტრში. აკი ქართველი მოჭიდავეებიდან კომპლექტდებოდა უმეტესად მაშინდელი სრკ-ის ნაკრები.

1961 წელი. სახელმწიფო ცირკი. ერთმანეთის პირისპირ დგანან საქართველის და ირანის თავის უფრო მოჭიდავეთა ნაკრებები. სტუმართა შორის იყო მსოფლიოში უძლიერესი ოთხი ფალავანი. რომლებმაც სწორედ იმ წელს ისახელეს თავი მე-8 მსოფლიო ჩემპიონატზე იაპონიის ქალაქ იოკოჰამაში.

ეს იყო დიდი ხალისზე ჩემი პირველი გამოცდა. ცირკში ტევა არ იყო, — სრული ანშლაგი, უამრავი გულშემატკივარი, ყიჟინა, შეძახილები. ჩემს პირისპირ იდგა ირანელთა კერპი იმჟამად ჰაბიბი, მსოფლიოს ორგზისა და რომის ოლიმპიური თამაშების ჩემპიონი. იმ წელს მან ჯ იოკოჰამაში, მესამედ მოიპოვა მსოფლიო ჩემპიონის ტიტული. ის, ალბათ, იოლ გამარჯვებას ელოდა ჩემთან, რომელიც ახალბედათან. სსრ კავშირის ნაკრების უფროსმა მწვრთნელმა აღუქაანერე დიაკონმა მომცა პირობა, რომ გამარჯვების შემთხვევაში აგვარს დაუკავებინ სსრკ-ის ნაკრებში.

**ბატონ ვახტანგ ბალავაძე ამ დროს** შეეძლოო იყო (ტრავმა ჰქონდა მიღებული), ისე რომ, ამ წონაში მე უნდა მეტეროთა საქართველოს ნაკრების სახელის დაცვა. ჯენთნების გამო სიცხიანს, ეკმის ხელწერილის ქვეშ მომიწია ხელფრა ირანელთა კერპთან. ირანელი იოლ გამარჯვებაში დარწმუნებული, ყეცრად წამოვიდა შეტევაზე და კიდეც ამპრანა 2 ქულა გდებით — „ელნი-

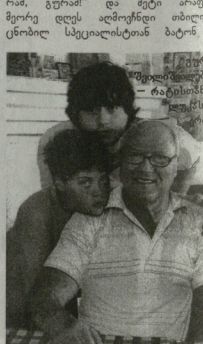

ხტანგ (წოპა) ხურციძესთან. ერთი ეპიზოდი მეთქვა: „ორნაკ, გურამ, ასეთი ფულები რომ იტიდავეო". იგი ესწრებოდა ამ შეხვედრას. მანაც არ „დამინერა", გადმოვიდა შეტევაზე და ორიგე გვიანდ ხუთ წუთში ამომცლია. თან მომეძახა: „აწი ნაბე, შენ რას იზამო". დიდხანს ისარის ამ მაღლიანმა კაცმა და მიმაბარებინა.

ასე დაიწყო ჩემი პირველი ხანგრძლივი და კარიერის ლმანული. წარმატებით დავამთავრე მე-8 ვაჟთა საშეალო ასაკის. შემდეგ — საქართველოს პოლიტექნიკური ინსტიტუტში, ეს წლებიც დიდ ენერგიით ჩემთვის, — შესანიშნავი ბიჭები გვგავდა და ატმოსფერო. სტუდენტობის პირიდან ვიყავი სპორტსაზოგადოება „ლოკომოტივის" წევრი. ინსტიტუტის ფაზით ვრცელ შემდეგ სპორტსაზოგადოება „დინამოში" გადავედი. ეს სპორტსაზოგადოება ქართული სპორტის ფლაგმანი იყო ქართული სპორტის ყველაზე ძლიერ ჯგუფთან. აქ ალიზარდა მრავალი შესანიშნავი ჩემპიონი. ბატონ ოლიმპიური ჩემპიონი, ორგზის მსოფლიოს ვიცე-ჩემპიონი, ევროპის ჩემპიონი, ევროპის

საუბრები სპორტის ისტორიაზე

# ქართული სპორტი 1921-1930 წლებში

გასული საუკუნის 20-იანი წლების პირველ ნახევარში განსაკუთრებით თვალსაჩინო წარმატებებს საქართველოს სპორტსმენებიდან აღინიშნებოდნენ ალპინისტები მიაღწევდნენ. იმ პერიოდში ჩაეყარა საფუძველი ქართველ ალპინისტთა სამაყარ ტრადიციებს. რაც მთავარია, 1923 წლის 23 აგვისტოს გორაკი ნაიოლობის ხელმძღვანელობით, თბილისის უნივერსიტეტის სტუდენტთა და მასწავლებელთა მონაწილეობით მუნიციპალიტეტმა ასკილმ სათვე დაფუძნა საქართველოს ალპინიზმის ისტორიას, რომლის სამართალშემცვლელი დღეს რუსეთია. წსკენებული ექსპედიციის, როგორც თავის წიგნში „მთამსულელობა საქართველოში“ (თბ. 1983) ო. გიგინეიშვილი წერს: „რამდენიმე დღის შემდეგ მოსკოვში მიიღეს ალექსანდრე დიდებულთის სამედიცინო ექსპედიციის წევრებსაც ე ნაკლებ ჯეფუთან შეკრებილ ოცდა 18 მთამსულელი. ა. დიდებულთის ჯგუფიდან — 7“. 30-იან წლებში ქართველ ალპინისტთა ბრწყინვალე მიღწევებს შემდგომში ცალკე შევეხებით.

დაუბრკოლებელი 20-იან წლებს. გასაბჭოების შემდეგ ისევე, როგორც მთელ რესპუბლიკებს შორის. იმავე, 1929 წელს

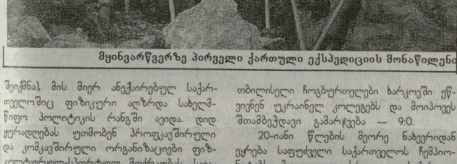

მყინვარწვერზე პირველი ქართული ექსპედიციის მონაწილენი

შეიქმნა, მის მიერ ანეკრებული საქართველოს ფიზკულტურა აღარა საბედნიერო პოლიტიკის რანგში ითვლა. დიდ ვერაფერებს უთმობენ პრიოლიმპიური და კომპიმერიული ორგანიზაციები ფიზკულტურულ-სპორტულ მოძრაობას. საკავშირო ხელმძღვანელობის სკოლებში და საწარმოებში ფიზიკური წრეების გახსნა და მუშაობა. გარდა ამისა, რომ პრესის ფურცლებზე სულ მეტი ყურადღება ეთმობოდა ფიზკულტურასა და სპორტს, ღღის სინათლე იხილეს ცალკეულმა სპორტულმა გამოცემებმა, რომლებმაც დიდი წვლილი შეიტანეს ფიზკულტურისა და სპორტის პროპაგანდაში.

როგორც მოგეხსენებათ პირველი სერიოზული წარმატება იდეს სპორტულ სარბიელზე? — ამ კითხვაზე პასუხს იძლევა ვ. ბერეზოვინის, ნ. ბაგრატიონის და ნ. ბუდუგუშლის წიგნი „სპორტი საქართველოში“ (თბ. 1981, გვ. 6) „ოქრის თასისთვის საქართველოს სპორტსმენთა პირველი დიდი წარმატება საყვარელი ნიშანდებული 1924 წლით თარიღდება. ამ წელს საქართველოს ჯიდეი სსრ კავშირის 9 ჩემპიონი“.

ორგანიზებული ხასიათი ფიზკულტურულ-სპორტულმა მოძრაობამ საქართველოში განსაკუთრებით მიიღო 1923 წლიდან, როცა პროფკავშირებმა მასობრივად დაიწყეს ფიზკულტურული წრეების შექმნა მუშა-მოსამსახურეებისთვის. ღრმა მოიტანა ერთიანი ხელმძღვანელი ორგანოს შექმნის საჭიროება და შეიქმნა ყოველ ცხადია, ყველაფერი მოსკოვიდან მოდიოდა. 1923 წლის 27 ივნისის დადგენილებას საფუძველზე ჭერ სრულიად რესპუბლიკის ცენტრალური აღმასრულებელ კომიტეტთან დაარსდა ფიზკულტურის უმაღლესი საბჭო, რასაც მსხამისი სტრუქტურის შექმნა მოჰყვა ნაციონალურ რესპუბლიკებში. მერე ამ სტრუქტურამ დაბალი რგოლებიც მოიცვა.

1924 წელს მოსკოვში გაიმართა ფიზკულტურული სრულიად საკავშირო პირველი ოლიმპიადა. რესპუბლიკა კი (ბ) ცენტრალური კომიტეტის 1925 წლის 13 ივლისის დადგენილების შნიშნებლობაზე ამ ფაქტს ეწყო ითქვა. 1928 წლის ფებრუარში მოსკოვში ჩატარდა გრანდიოზული ოლიმპიადა სსრკ ხალხთა სპარტაკიადა — საკავშირო სპარტაკიადა. ამ ასპარეზობას წინ უსწრებდა იმავე წელს, სამი თვით ადრე, თბილისში გამართული სრულიად საქართველოს პირველი ფიზკულტურული დღისსწაული, რომელიც ქართული სპორტის ისტორიაში შევიდა. როგორც სრულიად საქართველოს პირველი სპარტაკიადა. საინტერესოა, თუ ვინ მონაწილეობდა ამ ღონისძიებაში. ან ისინიც: თბილისი, ქუთაისი, ბათუმი, ახალციხე, სამხრეთ ოსეთი, ფოთი, ახალციხე გორი, თელავი, ჭიათურა, სენაკი, ზუგდიდი... სულ 650 ფიზკულტურელი.

როგორც ვთქვით, ეს სპარტაკიადა საკავშირო ანალოგიური ასპარეზობის წინამწერები ღონისძიება იყო, მაგრამ მოსკოვში საქართველო ცალკე დელეგაციით არ გამოსულა. ქართველებმა, სომხებმა და აზერბაიჯანელებმა ამიერკავკასიის გაერთიანებული გუნდი შექმნეს. საკავშირო სპარტაკიადაში აგრეთვე მონაწილეობდა საზღვარგარეთის მუშათა სპორტული ორგანიზაციების 600-მდე წარმომადგენელი. სულ კი უცხოელებისად მოსკოვში შეიკრიბა 7600-მდე ფიზკულტურელი.

სპარტაკიადამ ხელი შეუწყო სპეციალიზაციის დაწყებას. 1929 წელს, თბილისში ჩამოდან ფრანგი მეშაფლოსიელებში, რომელმაც მონაწილეობა მიიღეს თბილისის პირველობაში. ცხადია, მეცნიერ ტურიზმის საფუძველი მოკავშირე რესპუბლიკებს შორის. იმავე, 1929 წელს თბილისელი ჩოგბურთელების ხარკოვში ეწვივნენ ეურაინელ კოლეგებს და მოიპოვეს შთამბეჭდავი გამარჯვება — 9:0.

20-იანი წლების მეორე ნახევრიდან ეცრება საფეხბურთო საპრიზოების ნაბეჭდი. მაგალითად, სრულიად საკავშირო ქალთა პირველ შეჯიბრებას წყალობაში ეპასპინძლა ბათუმმა და მასში თბილისის, ქუთაისის, ბათუმის, სოხუმის და ფოთის ფიზკულტურული კოლექტივების 120 წარმომადგენელი მონაწილეობდა.

1929 წლის 23 სექტემბერს საკავშირო კა (ბ) ცენტრალურმა კომიტეტმა ახალი დადგენილება გამოიტანა „ფიზკულტურული მუშაობის ძირეული გარდაქმნების შესახებ“. სიტყვა „ძირეული“ თავისთავად მიგვანიშნებს, თუ რა შინაარსის მომცველი იქნებოდა ეს საღირეტივო დოკუმენტი. დარჩა გაწეული მუშაობა დადგენილებაში არადა-მაქმაყოფილებლად იყო შეფასებული. საქმე იმაშია, რომ ადრე მიღებულ დადგენილებაში შეტანილმა მოთხოვნებმა გამოიწვია პარალელიზმი მუშაობაში. გასაოცარია, მაგრამ ფაქტია, რომ 1929 წლის დადგენილებაში მაცარად დაიგმო სპორტულ მუშაობაში თაქნილი რეკორდსმენეული გადახრები. მთავარი აქცენტი გადატანილი იყო მასობრიობაზე და არა მაღალ შედეგებზე სპორტში. რა იყო ეს? — ეს იყო პასუხი მსოფლიო პოლიტიკაზე და აქედან გამომდინარე საერთაშორისო სპორტული საზოგადოებრიობის დამოკიდებულებაზე სსრ კავშირისადმი. ცნობილია, რომ არც მსოფლიო პოლიტიკა, არც სპორტული საშუალო არ სცნობდა სსრ კავშირის ლეგიტიმურობას. ყურადღება იყო საბჭოთა სპორტის გაერთიანება საერთაშორისო ფედერაციებში და აქედან გამომდინარე, ისინი არც მსოფლიო, არც ევროპის და არც ოლიმპიურ თამაშებში არ მონაწილეობდნენ. ამ პრობლემის მოგვარება მხოლოდ მეორე მსოფლიო ომის შემდეგ გახდა შესაძლებელი.

ზემოხსენებული დადგენილების მიღების შემდეგ პარტიის ცენტრალურმა კომიტეტმა, საკავშირო ცენტრალურ აღმასრულებელი კომიტეტის პრეზიდიუმს დავალა ფიზიური კულტურის საკავშირო საბჭოს დაარსება სახელმწიფოებრივი ხელმძღვანელი ორგანოს ფუნქციით. ასეთი ორგანო მართლაც ჩამოყალიბდა 1930 წელს, რასაც მეორე რესპუბლიკებში შეჰპობნია სტრუქტურების შექმნა მოჰყვა.

მასალა მოამზადეს
გიორგი ლილუაშვილმა
და ალექსანდრე ნიკოლაძემ

ფეხბურთის სტადიან გულშემატკივრებს, ალბათ, ახსოვთ 50-იანი წლების არგენტინელი ფორვარდი **ომარ სივორი**. ეს ფეხბურთელი (დაიბადა 1935 წლის 2 ოქტომბერს) წარმატებით ასპარეზობდა „რიფრ პლეიტში“ (არგენტინა), „იუვენტუსსა“ და „ნაპოლში“ (ორივე — იტალია). „იუვენტუსთან“ ერთად სამჯერ მოიგო „სკუდეტო“ და ამდენივეჯერ — იტალიის თასის მფლობელიც გახდა. 1959-1960 წლების სეზონში ომარ სივორი სერია „ა“-ს სატყვეთო ბომბარდირი იყო (27 გოლი). ერთ-ერთ მატჩში, კერძოდ, „ინტერთან“ 6 გოლი გაიტანა! ის შეხვედრა „ბეგერმა ჭალტონში“ 9-1 მოიგო. 1961 წელს ომარ სივორი „ოჩოს ბერთის“ მფლობელი გახდა. 58 „იუვენტუსის“ შემადგენლობაში 257 მატჩი ჩაატარა და 171 გოლი გაიტანა. ტურინის „იუვენტუსის“ ლეგენდარულმა პრეზიდენტმა და მფლობელმა **ჯანი ანიელიმ** თავის დროზე სივორი გუნდის ისტორიაში საუკეთესო ფეხბურთელად დასახელება და მიმდელპატიზე მალლაც კი დააყენა.

ომარ სივორი ერთ-ერთი იმ იშვიათ ფეხბურთელთაგანია, რომელმაც ორი ქვეყნის ნაკრებშიითამაშა. 1956-1957 წლებში ის არგენტინის ნაკრების ღილრისებას იცავდა — ჩატარებული 19 მატჩში 6-ჯერ აიღო მეტოქეთა კარი. 1957 წელს სამხრეთ ამერიკის თასის მფლობელი გახდა. როცა სივორიმ კარიერა იტალიაში გააგრძელა, ამ ქვეყნის მოკალეპობაც მიიღო და 1961-1962 წლებში „სკუდარი ამერას“ წევრი იყო — 9 მატჩში რვა გოლი გაიტანა. მონაწილეობდა მსოფლიოს 1962 წლის ჩემპიონატში.

მოთამაშის კარიერის დასრულების შემდეგ ომარ სივორიმ მწვრთნელობას მიჰყო ხელი. მისი ხელმძღვანელობით გავიდა არგენტინის ნაკრება მსოფლიოს 1974 წლის ჩემპიონატის ფინალურ ტურნირ ამჟამად ომარ სივორი ტურინის „იუვენტუსის“ კონსულტანტად მუშაობს. მისი მთავარი ფუნქცია „ბეგერი ჭალტონთან სთვის“ ძლიერი ფეხბურთელების მოძიებაა სამხრეთ ამერიკაში.

გთავაზობთ ომარ სივორის მიერ ინტერნეტსაიტ „სპორტნაითის“ მიცემულ ინტერვიუს.

**◆ *ფეხბურთელობისას ბევრი ვარსკვლავი გიხსნათ, რომლებიც დღეს***

**უკვე ლეგენდები არიან. ფეხბურთის ისტორიაში საუკეთესო მოთამაშეზე საუბრობთ თუ არა და ეს ტრადიციის ერთგული ხართ და ასე ადვილად არ გამოდით? ვინ ფიქრობთ, ყველა დროის საუკეთესო ფეხბურთელად?**

— ალფრედო დი სტეფანო!

**◆ ??**

— რატომ გიკვირთ? ჩამდენი ევროპის ჩემპიონთა თასის გათამაშების ისტორიაც. ვინ მოიგო პირველი ხუთი ტურნირი გასული საუკუნის 50-იან წლებში? ვინ გაიტანა ალნიშნული გათამაშებების ფინალურ მატჩებში გოლები? ეს იყო ალფრედო დი სტეფანო, რომელიც იმ დროს მადრიდის „რეალის“ ღილრისებას იცავდა. და სტეფანოს რეკორდი დღემდე მოქმედია. ის იყო დიდი ფეხბურთელი, რომელსაც მოედანზე ყველაფრის გაკეთება შეეძლო...

**◆ *50-იან წლებში გოლები ალბათ, იოლად გაკრთნდათ დღევანდელ ფეხბურთთან შედარებით.***

— სიდან მოგაქვთ ასეთი დასკვნები? მენედი მე, ომარ სივორის — 50 იან წლებში ვთამაშობდი და გატყეთ სპარისპიროს, მაშინ უფრო რთული იყო მეტოქის კარის ალება. ამას შემდეგნაირად დაგისაუთებთ: ბოლო პერიოდში მსაჯები დიდ ყურადღებას აქცევენ მცველების მოქმედებას. — მცირე უხეშობის გამოულინასთანვე მათ ყოველ ბარათებს უფრიალებენ. კიდევ ახალი წესი მოიგონეს: „უკანასკნელი იმედის ჭარიმა“, რომლის დროსაც დამნაშავეს ამჟეებენ. გარდა ამისა, ტელევიზიაც აფიქსირებს მცველების უხეშობის მომენტებს... 50 წლის წინათ კი ტელევიზიაც არ იყო და მსაჯებიც ნაკლებ ყურადღებას აქცევდნენ მცველების უხეშობას. ეს უკანასკნელნი ისე ერტყმებნენ ფეხბურთელებს მეტოქე გუნდის თავდამსხმელებს, რომ დღეს არაფის დაესხრებოდა; იმდროინდელი უხეშობის ფონზე მეტოქის კარის დალაშქრა მაღალი ოსტატობის ხარჯზე ხდებოდა... ასე რომ, ნუ აკეთებთ დასკვნებს იმ დამოკიდების მოსაზრებებიდან, რომელსაც 50-იანი წლების ფეხბურთი არ ეხებათ.

**◆ *მაშ, თქვენი აზრით, როგორ გავხდეთ ოლიმპიური ამ უკანასკნელი 50 წლის განმავლობაში? შეიძლო თუ არა და სტეფანოს დღეს ეთამაშა ისეთივე წარმატებით?***

— დი სტეფანოსაც შეძლო და მეც. ჩემი აზრით, ნახევარი საუკუნის განმავლობაში, ფეხბურთში არ მომხდარა ისეთი კარდინალური ცვლილებები, რომლებსაც შეეძლოთ ჩემი თამაშის ვარსკვლავების „დაკარგვა“ მოეგაწვე. მე ბევრი მინახავს როგორც მოთამაშეს და როგორც მწვრთნელს და ვიტყი იმას, რომ მსოფლიო ფეხბურთში რევოლუცია ერთხელ მოხდა — ვგულისხმობ ლეგენდარულ ოიახ კრეიფს და მისი თაობის ჰოლანდიის ნაკრებს. ეს გუნდი ორჯერ გავიდა მსოფლიო ჩემპიონატის ფინალში, მაგრამ ჩემპიონი ვერ გახდა, რადგან ორივეჯერ ფინალში ტურნირის მასპინძლებთან დამარცხდა...

**◆ *არის თუ არა არგენტინაში ფეხბურთელი, რომელიც თამაშის მანერით თქვენ გგავთ? ასე მაგალითად, ტევეს ის დღეო მარადონას მემკვიდრედ თვლიან...***

— მე ვერ ვხედავ ისეთ ფეხბურთელს, მემკვიდრედ რომ მიგიწოო. თუნდაც იმიტომ, რომ თანამედროვე ფეხბურთში გამოკვეთილად არ ჩანს ის პოზიციაც, მე რომ ვთამაშობდი 50 წლის წინათ. რაც შეეხება ტევეს, მასზე ბევრს საუბრობენ, თუმცა, ამ პირობებსა დიდი პრობლემები აქვს საკუთარ თეისებებთან. ამ პრობლემამ შეიძლება ხელი შეუშალოს მას კარიერაში.

**◆ *თქვენ თყავით „ოჩოს ბუთობ“ ერთერთი პირველი ლაურეატი. 2005 წელს ეს ჯილდო „ბილანის“ უკრანელ ფორვარდს ანდრი შევჩენკოს მიანიჭეს, შაშში – რონალდინიოს „ბარსელონადან“. რა აზრის ხართ ამ ფეხბურთელებზე, სხვათა შორის, შეეძლოს მარო ვან ბასტენის მემკვიდრედ თქლიან?***

— ანდრეი შევჩენკო ბრწყინვალე ფორვარდია. არ შეიძლება ატაკაცებაში არ მოგიყვანოს უკრაინელი ფეხბურთელის შედეგიანობამ და პრიოქსიორალიზმმა, მაგრამ ნუ შეადარებთ ნურავის მარო ვან ბასტენთან. პოლანდელი იყო იდეალური ფორვარდი. მარო ვან ბასტენს მიეინიც ოტალის ესპანეთის „ა“-ს მეორე სეკუდეტო ლეგიონერად. პირველი ნომერი კი დიეგო მარადონა იყო. გული დამწყდა, როცა მარო ვან ბასტენმა ტრავმის გამო ნაადრევად დაასრულა სპორტული კარიერა.

რაც შეეხება რონალდინიოს, ის შეეძლებელია. „ბარსელონას“ ბოლოდროინდელ წარმატებებში მას დიდ წვლილი მიეძღვის.

## „ლელოს“ იურიდიული კონსულტაცია

კითხვა: ვარ II მსოფლიო ომის I ჯგუფის ინვალიდი. სისტემატურად მესაჭიროება მკურნალობა ძვირადღირებული მედიკამენტებით. მთავრობისგან როგორია შემადგენლობას, რის გამოც ვერ მივიღე ორი სახის პენსია.

**ადრე თქვენს გაზეთში წავიკითხე, რომ სხვა სახეობით ცვლილებებთან ერთად, 2005 წლის 1 იანვრიდან პირადად მე და ჩემი მდღომარეობის მქონე სხვა ინვალიდებსაც მოგვეცემოდა ერთდროულად ორი სახის პენსიის მიღების უფლება.**

**გთხოვთ, განმიმარტოთ, ვის მოგმართო აღნიშნულ საკითხზე, რომ მძიმე ავადმყოფმა რამდენიმე თვე მაინც მოვასწრო ერთდროულად ორი პენსიის მიღება?**

**პასუხი:** გაცნობებთ, რომ „სამხედრო, შინაგან საქმეთა ორგანოების და სახელმწიფო დაცვის სპეციალური სამსახურიდან თადარიგში დათხოვილი პირთა და მათი ოჯახის წევრთა სანენსიო უზრუნველყოფის შესახებ“ საქართველოს კანონის მე-60 მუხლის პირველი ნაწილის ბ) ქვეპუნქტის (გარეცხილის რიგითობის შემადგენლობაზეც) რაც შეეხება მოგვიანებით თქვენი კატეგორიის ომის ვეტერანებზე დანიშნული ორი სახის პენსია, გადატანილია 2007 წლის 1 იანვრისათვის.

## „ლელოს“ იურიდიული კონსულტაცია

50 წლის წინათ...

**ოჩამჩირე.** რაიონის სტადიონზე გადმართა ამხანაგური შეხვედრა ტყვარჩელის და ოჩამჩირის ვეტერან ფეხბურთელთა შორის. მიაზღვევდა ეი სანტერესო მატჩი დამთავრდა ტყვარჩელელთა გამარჯვებით, ანგარიშით 7-2.

**გურჯაანი.** „ლოშეურნის“ ფეხბურთელთა რაიონული პირველობაში მონაწილეობა 9 გუნდი. ჩემპიონის სახელი მოიპოვეს სოფელ გურჯაანის ოქტომბრის რეკონსტრუქციის სახელობის კოლმეურნეობის ფეხბურთელებმა.

**მახარაძე.** ქალაქის სტადიონზე რამდენიმე დღის მიმდინარეობდა „ლოკომოტივსა“ რესპუბლიკური საბჭოს პირველობაზე ფეხბურთში. ფინალში ერთმანეთს შეხვდნენ გათამაშების ლიდერი მახარაძის გუნდი და ტურნირში ადრინდელი გამარჯვებული ჭიათურის კოლექტივი. გამმარჯვებელი მახარაძელებმა 1-0.

## „ლელოზე“ ხელმოწერა გრძელდება

3 თვით — 10 ლარი და 80 თეთრი
6 თვით — 21 ლარი და 60 თეთრი

**ხელმოწერის გასაფორმებლად გირჩევთ მიმართოთ „სანქრეხას“, „მაცნეს“, „ინფოსერვისს“, „უწუკებანს“.**

# ფედერაციული ნოვაციები

## ბილეთები დღეიდან გაიყიდება

უზა უგულავა

ქართველი ჭიდაო მოუთმენლად ელის კიდევ ერთ დიდ მატჩს. 9 ოქტომბერს, შსოფლიოს ჩემპიონი — იტალიის ეროვნული ნაკრები ეწვევა თბილისს. 11 ოქტომბერს კი, ქართველი „ჯეროსნები" იტალიას „ასკუდარი ამერას" ეროვნულ სტადიონზე დაუპირისპირებენან. სწორედ ამნაირად შეხვდრის ბილეთების გასაღების საკითხებს მიეძღვნა სფეშ-ში, ოთხშაბათს გამართული გენერალური მდგომარეობით **უზა უგულავას** პრესკონფერენცია. ფეხბურთის ფედერაციის ერთ-ერთი მეცნეურის განცხადებით, ბილეთებთან დაკავშირებული საკითხის მნიშვნელობიდან გამომდინარე, განხორციელდა რამდენიმე სიახლე, რომელიც ბილეთების რეალიზაციას შესამჩნევად მოაწესრიგებს.

**უზა უგულავა:** „ჩვენ გავითვალისწინეთ ფრანგებთან მატჩის ბილეთების გაყიდვასა წარმოქმნილი ხარვეზები და ამ მხრივ გარკვეული ნოვაციები დავნერგეთ. გადავწყვიტეთ რიგზე გავსწავო ოცდაოთხი სალარო, თითოეულ მათგანზე მითითებული იქნება, რომელ სალაროში რა ფასის ბილეთები იყიდება. სპეციალური ჯგუფების მეშვეობით გაადვილდება სალაროებთან გულშემატკივართა მისვლა, რათა მათ ბილეთის შეძენა უპრობლემოდ შეძლონ. რიგზე წესრიგის დასაცავად მობილიზებულია შესაბამისი სამსახურები. ცერქო დაცვის სამსახური, პატრული და კრიმინალური პოლიცია. სალაროებთან გაიკვრება დიდი ბანერი ეროვნული სტადიონის სქემატური გამოსახულებით, რითაც ჯობადეს შეეძლებათ თავად ირჩიონ სასურველი სექტორი და შეიძინონ შესაბამისი ბილეთი.

საქართველო — იტალიის შესარჩევი მატჩის ბილეთების გაყიდვა დღეს, 6 ოქტომბერს, რიგზე 12 საათზე დაიწყება. ბილეთები 11 ოქტომბრის ჩათვლით 12-დან 16 საათამდე გაიყიდება. 10 ოქტომბერს — 12-დან 17 საათამდე. ბილეთების ფასები სექტორების მიხედვით 7, 15, 30, 50 ლარია. 7-ლარიანი ბილეთი 10 000 ცალია, 15 ლარიანი — 15 ათასი, 30 ლარიანი — 13 ათასი, ხოლო 50 ლარიანი — 4000.

იქვე იქნება რამდენიმე დახლი, სადაც საქართველოს ეროვნული ნაკრების ატრიბუტიკა გაიყიდება. ნაკრების მთავრის „დიადორას" ფირმის ორიგინალი 90 ლარის ფარგლებში ეღირება. გაიყიდება ნაკრებთან და ფეხბურთთან დაკავშირებული 6-10 ლარის ღირებულების სხვადასხვა ნივთი. სფფ-ს გეგმაში აქვს სამომავლოდ გახსნას სპეციალური მაღაზია, სადაც ნაკრების ატრიბუტიკა მუდმივად გაიყიდება."

თბილისური მატჩის რეპორტაჟის მიღება ამჟამინდელი მონაცემებით ცხრა ეროპულ ქსელზანაა სურს.

პრესკონფერენციის ბოლოს უზა უგულავამ იმედი გამოთქვა, რომ ყველაფერი წესრიგში იქნება და რიგზე ბილეთების გაყიდვისას პრობლემები არ წარმოიქმნება.

აქვე გთავაზობთ სფფ-ს ოფიციალურ განცხადებას.

## საქართველოს ფეხბურთის ფედერაციის ოფიციალური განცხადება

**11 ოქტომბერს სპორტულასა და იტალიის ეროვნული გუნდების შესახვედრზე დასასწრებ ბილეთებთან დაკავშირებით**

**მატჩზე დასასწრები ბილეთების გაყიდვა დაიწყება 2006 წლის 6 ოქტომბრის 12 საათზე რიგზე და დამთავრდება 11 ოქტომბერს 16 საათზე.**

**მატჩზე დასასწრები ბილეთები გაიყიდება მხოლოდ რიგზე.**

**ბილეთების ფასებია: 7, 15, 30, 50 ლარი.**

**სალაროები ამუშავებს 12-დან 17 საათამდე.**

**სულ ამუშავებს 24 სალარო, რომლებშიც ბილეთები სექტორებისა და შესაბამისი ფასების მიხედვით გაიყიდება.**

**სალაროებზე მითითებული იქნება, სად რომელი სექტორის ბილეთი იყიდება.**

**თითო სალაროში გაიყიდება მხოლოდ ერთფასიანი ბილეთი.**

**თითოეულ გულშემატკივარს შეეძლება მაქსიმუმ 10 ბილეთის შეძენა.**

**ბილეთები არ იჯავშნება (ამ პრივილეგიით მხოლოდ ფან-კლუბის წევრებმა ისარგებლეს).**

**მატჩზე უბილეთოდ ბავშვები არ დაიშვებიან.**

**მანქანები მხოლოდ საგანგებო საშვებით დაიშვებიან სტადიონის ტერიტორიაზე.**

**მატჩის დღეს, 11 ოქტომბერს, ბორის პაიჭაძის სახელობის ეროვნულ სტადიონის ყველა ჭიშკარი და შიდა კარი გაიხსნება მატჩის დაწყებამდე ოთხი საათით ადრე, 18 საათზე.**

**6-10 ოქტომბერს რიგზე, ხოლო 11 ოქტომბერს სტადიონის ტერიტორიაზე განთავსდება სპეციალური დახლები, სადაც გაიყიდება სხვადასხვა ატრიბუტიკა გულშემატკივრებისთვის: მაისურები, დიდი ქუდები, კეპები, დროშები, დასატყმელი ბუშტები, პლაკატები, სტიკერები, კალენდრები, ჭიქები, ბასაღების საკიდები, მატჩის პროგრამები.**

Საქართველოს ფეხბურთის ფედერაცია დახმების დღეს ულიცავს პროფესიული ფეხბურთის ლიგის საშვიბრო განფიცველს ნოდარ კაკულიას.

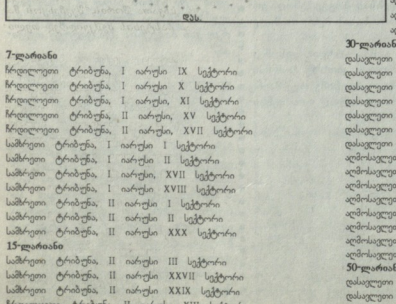


## იზალიასთან ბილეთების ფასები აღგილების მიხედვით

**7-ლარიანი**

ჩრდილოეთი ტრიბუნა, I იარუსი IX სექტორი
ჩრდილოეთი ტრიბუნა, I იარუსი X სექტორი
ჩრდილოეთი ტრიბუნა, I იარუსი, XI სექტორი
ჩრდილოეთი ტრიბუნა, II იარუსი, XV სექტორი
ჩრდილოეთი ტრიბუნა, II იარუსი, XVII სექტორი
სამხრეთი ტრიბუნა, I იარუსი I სექტორი
სამხრეთი ტრიბუნა, I იარუსი II სექტორი
სამხრეთი ტრიბუნა, I იარუსი, XVII სექტორი
სამხრეთი ტრიბუნა, I იარუსი XVIII სექტორი
სამხრეთი ტრიბუნა, II იარუსი I სექტორი
სამხრეთი ტრიბუნა, II იარუსი II სექტორი
სამხრეთი ტრიბუნა, II იარუსი XXX სექტორი

**15-ლარიანი**

სამხრეთი ტრიბუნა, II იარუსი III სექტორი
სამხრეთი ტრიბუნა, II იარუსი XXVII სექტორი
სამხრეთი ტრიბუნა, II იარუსი XXIX სექტორი
ჩრდილოეთი ტრიბუნა, II იარუსი XIII სექტორი
ჩრდილოეთი ტრიბუნა, II იარუსი XIV სექტორი

**30-ლარიანი**

დასავლეთი ტრიბუნა, II იარუსი, V სექტორი (რიგი 1-25)
დასავლეთი ტრიბუნა, II იარუსი, XI სექტორი (რიგი 1-25)
დასავლეთი ტრიბუნა, II იარუსი, XII სექტორი (რიგი 1-25)
დასავლეთი ტრიბუნა, II იარუსი, VIII სექტორი (რიგი 26-35
დასავლეთი ტრიბუნა, II იარუსი, XIII სექტორი (რიგი 26-35)
დასავლეთი ტრიბუნა, II იარუსი, IX სექტორი (რიგი 26-35)
დასავლეთი ტრიბუნა, II იარუსი, X სექტორი (რიგი 26-35)
აღმოსავლეთი ტრიბუნა, II იარუსი, XX სექტორი (რიგი 1-25)
აღმოსავლეთი ტრიბუნა, II იარუსი, XXI სექტორი (რიგი 1-25)
აღმოსავლეთი ტრიბუნა, II იარუსი, XXII სექტორი (რიგი 1-25)
აღმოსავლეთი ტრიბუნა, II იარუსი, XXIII სექტორი (რიგი 1-25)
აღმოსავლეთი ტრიბუნა, II იარუსი, XXIV სექტორი (რიგი 1-25)
აღმოსავლეთი ტრიბუნა, II იარუსი, XXV სექტორი (რიგი 1-25)
აღმოსავლეთი ტრიბუნა, II იარუსი, XXVI სექტორი (რიგი 1-25)
აღმოსავლეთი ტრიბუნა, II იარუსი, XXVII სექტორი (რიგი 1-25)

**50-ლარიანი**

დასავლეთი ტრიბუნა, II იარუსი, VII სექტორი (რიგი 1-25)
დასავლეთი ტრიბუნა, II იარუსი, IX სექტორი (რიგი 1-25)
დასავლეთი ტრიბუნა, II იარუსი, X სექტორი (რიგი 1-25)
აღმოსავლეთი ტრიბუნა, I იარუსი, XIV სექტორი

# ჭაბუკთა ნარჩევებული სტარტი

**ჰაინც ტომპიოლერის** საქართველოს 19-წლამდე ჭაბუკთა ნაკრებმა რუმინეთში მიმდინარე ევროპის ჩემპიონატის შესარჩევი ტურნირი წარმატებით დაიწყო. ქართველების პირველი მეტოქე ჩრდილოეთირლანდიელი თანატოლები იყნენ. მატჩი მწვავე, უშეღავათო ორთაბრძოლაში წარიმართა და ჩვენებურთა გამარჯვებით დასრულდა. პირველ ტაიმში ჩვენი ჭაბუკები **ბენაშვილის** მე-40 წუთზე გატანილი გოლით დაწინაურდნენ და ეს მცირე უპირატესობა, საბედნიეროდ, მატჩის ბოლომდე შეინარჩუნეს. მეორე ტაიმის ბოლო წუთზე ქართველთა გოლკიპერმა **თევდორაძემ** პენალტიც მოიგერია. ჩვენ მოვიგეთ 1-0. ჯგუფის მეორე მატჩში რუმინელებმა 4-2 დაამარცხეს ბელგიელები. გუშინ, მოასპარეზეებმა დაისვენეს. დღეს, მეორე ტურის მატჩები გაიმართება. ბელგიელები ჩრდილოეთირლანდიელებს შეხვდებიან. ჩვენ კი მასპინძლებს, ირენილელებს დაუპირისპირდებით. ჭაბუკთა ნაკრების ამჟამინდელობა პირველ მატჩში ასეთი იყო:

| | | | | | | |
|---|---|---|---|---|---|---|
| **რუმინეთი** | 1 | 1 | 0 | 0 | 4-2 | 3 |
| **საქართველო** | 1 | 1 | 0 | 0 | 1-0 | 3 |
| **ჩრდ. ირლანდ.** | 1 | 0 | 0 | 1 | 0-1 | 0 |
| **ბელგია** | 1 | 0 | 0 | 1 | 2-4 | 0 |

**„ფეხბურთი-ყველასათვის"**

# თაოსნობა გრძელდება

უკანასკნელი 10 წლის მანძილზე საქართველოს სპორტსმენთა და სპორტის მუშაკთა პროფესიული კავშირის (თავ-რე **ა. ბეგიაშვილი**) თაოსნობით სისტემატიურად ტარდება ქველის სამინისტროების და საბედშერყობო ორგანიზაციების თანამშრომელთა ტურნირი მინიფეხბურთში, წარსულში ცნობილი ფეხბურთელების საჩუქრის პრიზზე, რომლის მიზანია ამ ორგანიზაციებში ცხოვრების ჯანსაღი წესის დამკვიდრება, ჯანმრთელობის განმტკიცება და თანამშრომელთა შორის მეგობრობის გაფართება.

ამჯერად ტურნირი მინიფეხბურთში ჩატარდა ცნობილი ქართველი ფეხბურთელის, თბილისის „დინამოს" გამოჩენილი ნახევარმცველის, ღირსეული მოკალაჭის **გრიგოლ ცაავას** სახელობის თასზე.

ორგანიზატორები იყნენ საქართველოს სპორტის და ახალგაზრდობის საქმეთა დეპარტამენტი (თავ-რე **დ. ნამგალაური**), საქართველოს სპორტსმენთა და სპორტის მუშაკთა პროფკავშირი (თავ-რი ი. ბეგიაშვილი), საქართველოს მასობრივი სპორტის ეროვნული ფედერაცია — „სპორტი — ყველასთვის" (პრეზიდენტი **თ. გაბუჩილაძე**) და საქართველოს ფეხბურთის ფედერაცია (პრეზიდენტი **ნ. ახალკაცი**).

მონაწილეობდა სამინისტროების 130 მოყვარული ფეხბურთელი. სპორტკომპლექს „ჭარიშაულას" სპორტული კომპლექსში შეკრიბების პირიველი სავსე იყო მონაწილე გუნდების თანამშრომლებით.

ქვეჯგუფებში გამარჯვებული 2-2 გუნდი გავიდა ნახევარფინალში. აქ თბილისის მერიის და იუსტიციის სამინისტროს ფეხბურთელთა გუნდების შებვდრა დამთავრდა 5-4 (პენალტებით) იუსტიციის სამინისტროს წარმომადგენელთა გამარჯვებით. მეორე ნახევარფინალში შინაგან საქმეთა სამინისტროს გუნდმა მოუყრა მთავრობის კანცელარიის გუნდს (6-1).

ფინალში შინაგან საქმეთა და იუსტიციის სამინისტროების საფინალო მატჩში გამარჯვება და მთავარი პრიზი ძალოვნების დარჩათ 3-1.

მესამე ადგილზე გავიდა მთავრობის კანცელარიის გუნდი.

საუკეთესო მცველის პრიზი მოიპოვა ფინანსური პოლიციის წარმომადგენელმა **გრიგოლ კვარაცხელიამ**, მეკვლისა — **ნაღიმ ქახაძემ** (იუსტიციის სამინისტრო), ბომბარდირისა — **თემურ გიორგაძემ** (მერია), საუკეთესო ფეხბურთელისა — **თორნიკე მუშკუდიანმა** (შსს).

აღსანიშნავია, რომ ტურნირში ყველა მონაწილე კოლექტივი დაჯილდოდა სამახსოვრო საჩუქრებით და სიგელებით.

პრიზების და სიგელები გადასცეს გრიგოლ ცაავას ყოფილმა თანაგუნდელებმა და ცნობილმა ფეხბურთელებმა: **ვაჟა ფუანიამ, ოთარ კორძაიამ, გოჩა ჯამარიამ, გიორგი ნემსაძემ, დათო მუჯირიმ**. გამარჯვებულ გუნდს გარდამავალი თასი გადასცა სფფ-ს ვიცე-პრეზიდენტმა **რევაზ არველაძემ**.

ტურნირი ტრადიციული გახდება.

**იუზა ჭარბაძე,**
**შეჯიბრების მთავარი მსაჯი.**

## რეგიონალური ლიგა

**აღმოსავლეთი. VI ტური**

ომბ — დურეჯი 0-3
ნ. დინამო2 — ალგეთი 0-0
ფორვარდი — სამგორი 0-9
ჰერეთი — სიონი2 1-2
გაგრა2 — გარეჯი 4-0
ხრამი — თბილისი2 4-0
არაგველები — რუსთავი 3-1
ცხუმი — ოჩამჩირე (გადაიდო)

**დასავლეთი. იმერეთი. IV ტური**

მარგვეთი — მართვე 5-0
ტორპედო2 — უნივერსიტეტი 2-4
დინამო (ქ) — დინამო2 (ბათ) 0-3
სულორი — შუქურა 3-0
მაღარეული2 — იმერეთი 4-1
კახაბერი — სამტრედია2 1-0

**დასავლეთი. იმერეთი**

| | | | | | |
|---|---|---|---|---|---|
| უნივერსიტეტი | 4 | 4 | 0 | 15-3 | 12 |
| სამტრედია2 | 4 | 3 | 0 | 1 12-5 | 9 |
| ტორპედო2 | 4 | 3 | 0 | 1 10-6 | 9 |
| მარგვეთი | 4 | 2 | 1 | 1 6-2 | 7 |
| მართვე | 4 | 2 | 1 | 1 4-7 | 7 |
| სულორი | 4 | 2 | 0 | 2 7-10 | 6 |
| შუქურა | 4 | 2 | 0 | 2 4-6 | 6 |
| დინამო2 (ბთ) | 4 | 1 | 2 | 1 4-2 | 5 |
| იმერეთი | 4 | 1 | 0 | 3 5-9 | 3 |
| კახაბერი | 4 | 1 | 0 | 3 3-7 | 3 |
| მაღარეული2 | 4 | 1 | 0 | 3 7-12 | 3 |
| დინამო (ქ) | 4 | 0 | 0 | 4 1-9 | 0 |

**აღმოსავლეთი**

| | | | | | |
|---|---|---|---|---|---|
| სიონი2 | 6 | 5 | 1 | 0 11-2 | 16 |
| გაგრა2 | 6 | 5 | 1 | 0 21-10 | 16 |
| სამგორი | 6 | 4 | 1 | 1 21-6 | 13 |
| ცხუმი | 5 | 3 | 1 | 1 7-3 | 10 |
| ჰერეთი | 6 | 3 | 1 | 2 10-7 | 10 |
| ალგეთი | 6 | 3 | 1 | 2 8-6 | 10 |
| თბილისი2 | 6 | 3 | 0 | 3 7-11 | 9 |
| ხრამი | 6 | 2 | 3 | 1 11-7 | 9 |
| არაგველები | 6 | 2 | 3 | 1 11-10 | 9 |
| გარეჯი | 6 | 2 | 1 | 3 7-10 | 7 |
| ოჩამჩირე | 5 | 2 | 1 | 2 4-5 | 7 |
| ომბ | 6 | 1 | 1 | 4 4-11 | 4 |
| რუსთავი | 6 | 1 | 1 | 4 5-10 | 4 |
| დურეჯი | 6 | 1 | 0 | 5 4-10 | 3 |
| ნ. დინამო2 | 6 | 0 | 3 | 3 5-9 | 3 |
| ფორვარდი | 6 | 0 | 1 | 5 1-19 | 1 |

## „იმედის" თასი

**II ტური**

საფ — დიოსკურია 4-1
გურია — შაქვანაძე 3-3
გრიტნა — ნ. დინამო (88) 1-0
თბილისი — ნ. დინამო (90) 1-3
ავაზა — ნ. დინამო (89) 0-2
მთ. გლობუსი — ცხუმი2 2-0
გეორგია-ომც — მერანი 1-1
მიმინო (99) — არაგველები2 1-1
მერანი1 — სპორტ-ლიდერი 3-0

**III ტური**

ნ. დინამო (90) — ავაზა 3-0
არაგველები2 — გრიტნა 3-0
ნ. დინამო (88) — თბილისი 0-3
სპორტ-ლიდერი — გურია 0-2
შაქვანაძე — მიმინო (99) 2-0
დიოსკურია — მერანი1 1-0
მერანი — საფ (გადაიდო)
ნ.დინამო (89) — მთ. გლობუსი 1-1
ცხუმი2 — გეორგია-ომც (გადაიდო)

| | | | | | |
|---|---|---|---|---|---|
| ნ.დინამო (0) | 3 | 3 | 0 | 0 12-5 | 9 |
| გურია | 3 | 2 | 1 | 0 6-3 | 7 |
| შაქვანაძე | 3 | 2 | 1 | 0 6-3 | 7 |
| მთ. გლობუსი | 3 | 1 | 2 | 0 4-2 | 5 |
| ნ.დინამო (89) | 3 | 1 | 2 | 0 4-2 | 5 |
| არაგველები2 | 3 | 1 | 1 | 1 4-2 | 4 |
| გეორგია-ომც | 2 | 1 | 1 | 0 4-3 | 4 |
| საფ | 2 | 1 | 1 | 0 6-3 | 4 |
| თბილისი | 3 | 1 | 1 | 1 6-5 | 4 |
| ნ.დინამო (88) | 3 | 1 | 0 | 2 2-5 | 3 |
| დიოსკურია | 3 | 1 | 0 | 2 4-7 | 3 |
| მერანი | 3 | 1 | 0 | 2 3-2 | 3 |
| გრიტნა | 3 | 1 | 0 | 2 5-9 | 3 |
| მერანი1 | 2 | 0 | 2 | 0 2-2 | 2 |
| ავაზა | 3 | 0 | 1 | 2 2-7 | 1 |
| სპორტ-ლიდერი | 3 | 0 | 1 | 2 2-7 | 1 |
| მიმინო (99) | 3 | 0 | 1 | 2 2-5 | 1 |
| ცხუმი2 | 2 | 0 | 1 | 1 1-3 | 1 |

„მართული ფეხბურთის" რედაქტორი
ვიქტორ სპასპარიშვილი

# საზღვარგარეთის ფეხბურთის ამბები

## ლეგენდარული ექსპერტი

მიქაელ ლაუდრუპი დანიური ფეხბურთის სიმბოლოა. ამ კვირის ნაკრებში მან ყველაზე მეტი – 104 მატჩი ჩაატარა და ყველაზე საინტერესო ისაა, რომ ერთხელაც არ გაუშვებიათ მოედნიდან. უფუსათვის საოცნებოდ 2003 წელს ლაუდრუპი აღიარეს დანიის საუკეთესო ფეხბურთელად უკანასკნელი 50 წლის განმავლობაში. თავის დროზე პიგნეკი წარმატებით ასპარეზობდა სამშობლოდან მოშორებით – "უეჟნენტუზში", "ლაციოში", მადრიდის "რეალში" და "ბარსელონაში". კატალონიურ კლუბთან ერთად 1992 წელს ლაუდრუპმა ევროპის ქვეჩემპიონთა თასი მოიპოვა. ამ ამბიდან ზუსტი წლის შემდეგ მიქაელი აღიარეს ესპანეთის პრომეტეოზეონის საუკეთესო უცხოელ ფეხბურთელად უკანასკნელი 25 წლის განმავლობაში. რაღაც პერიოდი ლაუდრუპი იაპონურ "ჯისელ კოვენში" გამოდიოდა, შემდეგ "აიაქსს" დაუბრუნდა, სადაც დაასრულა კიდევ კარიერა. ახლა მიქაელ ლაუდრუპმა სცადა მწვრთნელობა, – ის სათავეში ჩაუდგა კიდევ დანიურ "ბრონდბიუს". 2006 წლის მაისში ლაუდრუპმა ეს პოსტი დატოვა, მაგრამ ფეხბურთისადმი ინტერესი არ დაუნებებია.

**◆ *რას იტყვით უეფას ჩემპიონთა ლიგის წლევანდელ ხეზონზე?***

— ყოველთვის საინტერესოა თუ რა ხდება ფეხბურთში მსოფლიო ჩემპიონატის შემდეგ. მოთამაშეთა ნაწილი გადაღლილია, სხვები ტრავმებს ილეზენ. ვფიქრობ, წარმატების მეტი წანსი აქვთ არა მხოლოდ ბრწყინვალე მოთამაშეებით დაკომპლექტებულ გუნდებს, არამედ ისეთებსაც, რომლებსაც გრძელი სათადარიგო სკამი აქვთ, ისე როგორც "ბარსელონას", "ჩელსის", "მიილანს", შესაძლოა "რეალსაც". ზემოთქმულ კლუბებს დიდი შესაძლებლობები აქვთ. რა თქმა უნდა, ხდება სენსაციებიც. არაერთ ან იცის, ვინ გავა უეფას ჩემპიონთა ლიგის ფინალში.

**◆ *მადრიდის "რეალი" ამ სეზონს განსაკუთრებულ შემადგენლობით შეხვდა...***

— სამეფო კლუბისათვის ეს სეზონი მეტად საინტერესოა. გუნდის შემადგენლობაში ზაფხულში უამრავი ცვლილება განხორციელდა. მწვრთნელად დაინიშნა კაპელო. "რეალის" მთავარი მოიარეკი კანაველია, ემერსონი, დიარამ და ვან ნისტელროიმ. "რეალი" მეტად ძლიერი გუნდია. კარგად გამოიყენება დაცვა და შეტაბაზი. დიდი არჩევანია თავდასმაში — "რეალს" ჰყავს რონალდო, ვან ნისტელროი, რაული, რობინიო და ა.შ.

**◆ *რას იტყვით თქვენს ყოფილ გუნდზე „ბარსელონაზე"?***

— წარმატების მწვერვალზე ასული ყოველთვის ძნელია, მაგრამ უფრო ძნელია ამ მწვერვალზე ადგილის შენარჩუნება. ახალი სეზონი ბარსელონასთვის მეტად მძიმე იწყება. ეს გუნდი ხომ ორ ფრონტზე იბრძვის — პრიმერადივიზიონში და უეფას ჩემპიონთა ლიგაში. „ბარსელონა" შემტევი ფეხბურთის ჩამდენს, მაგრამ ძალიან ძლიერი დაცვა ჰყავს. ასეთ ნახევრადცვაც. დაკვირვით, როგორ თამაშობს „ბარსელონა". რაც ყატალონიელები ბურთს კარგავენ, მთელი გუნდი პრესინგს მიმართავს. ეს არის „ბარსელონას" წარმატების ერთ-ერთი საიდუმლო. გუნდი ფანტასტიკურ ფეხბურთს თამაშობს.

**◆ *უეფას ჩემპიონთა ლიგის ჯგუფურ ეტაპზე ასპარეზობს დანიური „ოლბასგანი", რომელმაც მუსმე შესარჩევ რაუნდში სძლია „აიაქსს"...***

— ვერ წარმოვიდგენდი, რომ „ოლბასგანი" „აიაქს" მოუგებდა, მაგრამ ფეხბურთელებმა სასწაული მოახდინეს. ჩემპიონთა ლიგაში სულ ბოლოს დანიური კლუბებიდან „ბრონდბიუმ" ითამაშა, ეს იყო 1998 წელს. მოხარული ვარ, რომ ბოლოს და ბოლოს, მეორე დანიური კლუბი გამოწვდა პრესტიჟულ ტურნირში.

**◆ *ამ სეზონში ალბათ, უამრავი ერთი საინტერესო მატჩი ჩატარდება. რომელ მატჩებს ელით განსაკუთრებული ინტერესით?***

— ძნელია ერთი რომელიმე მატჩის გამოყოფა. ალბათ, ყველა მატჩი საინტერესო იქნება. ვფიქრობ, ყველა მატჩი ღირსეული იქნება საყურებლად. ალბათ, ყველა მატჩი ღირსეული იქნება საყურებლად. ალბათ, ყველა მატჩი ღირსეული იქნება საყურებლად.

**◆ *მატჩის ნახევს აპირებთ...***

— რა თქმა უნდა. მე არც ერთ გუნდს არ ვწუხრნი. მაშასადამე, ბევრი თავისუფალი დრო მექნება და ფეხბურთის სიამოვნებით ვუყურებ. უფრო ესპანური კლუბების მონაწილეობით გამართული შეხვედრებით დაინტერესდები. ესპანეთში შეიდი წელი ვიცხოვრე და ეს ქვეყანა ძალიან შემიყვარდა. გარდა ამისა, ინგლისური კლუბების თამაშიც მაინტერესებს.

**◆ *როგორ ფიქრობთ დანიის ნაკრების შანსს ევროპის 2008 წლის ჩემპიონატის შესარწყმე ეტაპზე?***

— მძიმე ჯგუფში მოუხვდით. ჩვენთან ერთად თამაშობენ ესპანეთის და შვედეთის ნაკრებები. ორივე გუნდი ფინალში გასვლის პრეტენდენტია.

**◆ *მამაოქვენი ფინი თავის დროზე დანიის ნაკრებში ასპარეზობდა. დეიჯვროთ, რომ ლაუდრუპებს ოჯახებიდან თქვენ ბოლო ფეხბურთელი ხართ, რომელმაც ქვეყნის ეროვნული ნაკრების მაისური მოიარეთ?***

— რატომ? მე არა შვილი მყავს: მაფსი 18-წლამდელთა ნაკრების წევრია, ხოლო ანერკიანი 16-წლამდელთა გუნდში გამოდის. მე ვამაყობ ჩემი შვილებით და სიამოვნებით ვუყურებ მათ თამაშებს. გვარის გამო ისინი დიდ ფსიქოლოგიურ გაკეთილს განიცდიან. ვიმედოვნებ, რომ მაფსი და ანერკიანი მომავალში აუცილებლად მესაბერებენ.



## ევრო 2008

# ევროპის ჩემპიონატის მორიგი შესარჩევი მატჩები. პირველ ჯგუფში დიდი ინტერესით ელიან სერბეთისა და ბელგიის გუნდების დებიუტანტების. სერბები საკუთარ კედელში თამაშობენ და ალბათ სამი ქულის მოპოვებას შეეცდებიან. მეორე ჯგუფში იტალია – უკრაინის შეხვედრაა და ამ მატჩის ხილვა ჩვენც შეგვიძლებება. იტალიელებს ჯერ გამარჯვება მოპოვებული არა აქვთ. თამაში იტალიაშია და „სკუადრა ატურა" ალბათ შეძლებს ყოველი საბჭოელების დამარცხებას. მესამე ჯგუფში ნორვეგიელები ლიდერობენ ორი მოგებით, თუმცა, ახალ ძნელი თამაში ელის სტუმრად საბერძნეთის ნაკრებთან. მეოთხე ჯგუფში ჩეხები დაეგემილ სამ ქულას აიღებენ ატსაიდერ სან-მარინოს გუნდთან. ირლანდიელები კი პირველი გამარჯვების მოპოვებას შეეცდებიან სტუმრად კვიპროსის ნაკრებთან. მეხუთე ჯგუფში ორი გამარჯვებით ინგლისისა და ისრაელის ნაკრები ლიდერობენ. ინგლისელები, რომლებსაც ჯერ ბურთი არ მიუღიათ საკუთარ კარში, მაკედონელებს მასპინძლობენ, ხოლო ისრაელის ნაკრებს საკმაოდ ძნელი მატჩი ელის მოსკოვში გუნს პიდნის დამოძღვრილ რუსეთის ნაკრებთან. მეექვსე ჯგუფში საინტერესო მატჩია – ლიხენში შეეხვედრებიან საკუთარ მოედანზე მასპინძლობენ ესპანელებს. დასასრულ, მეშვიდე ჯგუფის შესახებ. პოლანდიელებმა, რომლებსაც ორი თამაშის შემდეგ ქულათა მაქსიმუმი აქვთ, სტუმრად დაუპირისპირდებიან ბულგარეთის ნაკრებს. ბულგარელებმა ერთი შეხვედრა მოიგეს და ერთიც ფრედ დაასრულეს.

**დაგეგმილია ჯგუფების სატურნირო მდგომარეობის და მატჩების განრიგს.**

### I ჯგუფი

| | | | | | | |
|---|---|---|---|---|---|---|
| ფინეთი | 2 | 1 | 1 | 0 | 4-2 | 4 |
| სერბეთი | 2 | 1 | 1 | 0 | 2-1 | 4 |
| ბელგია | 2 | 1 | 1 | 0 | 1-0 | 4 |
| ყაზახეთი | 2 | 0 | 2 | 0 | 1-1 | 2 |
| პორტუგალია | 1 | 0 | 1 | 0 | 1-1 | 1 |
| აზერბაიჯანი | 2 | 0 | 1 | 1 | 1-2 | 1 |
| პოლონეთი | 2 | 0 | 1 | 1 | 2-4 | 1 |
| სომხეთი | 1 | 0 | 0 | 1 | 0-1 | 0 |

16.08.2006 ბელგია — ყაზახეთი 0-0
02.09.2006 სერბეთი — აზერბაიჯანი 1-0
პოლონეთი — ფინეთი 1-3
06.09.2006 აზერბაიჯანი — ყაზახეთი 1-1
ფინეთი — პორტუგალია 1-1
სომხეთი — ბელგია 0-1
პოლონეთი — სერბეთი 1-1
07.10.2006 სომხეთი — ფინეთი
ყაზახეთი — პოლონეთი
სერბეთი — ბელგია
პორტუგალია — აზერბაიჯანი
11.10.2006 ბელგია — აზერბაიჯანი
ყაზახეთი — ფინეთი
სერბეთი — სომხეთი
პოლონეთი — პორტუგალია

### II ჯგუფი

| | | | | | | |
|---|---|---|---|---|---|---|
| შოტლანდია | 2 | 2 | 0 | 0 | 8-1 | 6 |
| სლოვაკეთი | 2 | 2 | 0 | 0 | 6-1 | 6 |
| საქართველო | 3 | 1 | 0 | 2 | 8-6 | 3 |
| უკრაინა | 1 | 1 | 0 | 0 | 3-2 | 3 |
| ლატვია | 2 | 0 | 1 | 1 | 2-3 | 1 |
| იტალია | 2 | 0 | 1 | 1 | 2-4 | 1 |
| ფარერები | 2 | 0 | 0 | 2 | 0-12 | 0 |

16.08.2006 ფარერები — საქართველო 0-6
02.09.2006 საქართველო — სლოვაკეთი 0-3
იტალია — ლიტვა 1-1
შოტლანდია — ფარერები 6-0
06.09.2006 უკრაინა — საქართველო 3-2
ლიტვა — შოტლანდია 1-2
სლოვაკეთი — იტალია 3-1
07.10.2006 იტალია — უკრაინა
ფარერები — ლიტვა
შოტლანდია — სლოვაკეთი
11.10.2006 უკრაინა — შოტლანდია
საქართველო — იტალია

### III ჯგუფი

| | | | | | | |
|---|---|---|---|---|---|---|
| ნორვეგია | 2 | 2 | 0 | 0 | 6-1 | 6 |
| თურქეთი | 1 | 1 | 0 | 0 | 2-0 | 3 |
| ბოსნია | 2 | 1 | 0 | 1 | 6-5 | 3 |
| სან-მარინო | 1 | 1 | 0 | 0 | 1-0 | 3 |
| უნგრეთი | 2 | 1 | 0 | 1 | 4-5 | 3 |
| მოლდოვა | 2 | 0 | 0 | 2 | 0-3 | 0 |
| მალტა | 2 | 0 | 0 | 2 | 2-7 | 0 |

02.09.2006 მოლდოვა — სან-მარინო 4-1
უნგრეთი — ნორვეგია 1-4
მალტა — ბოსნია 2-5
06.09.2006 ნორვეგია — მოლდოვა 2-0
ბოსნია — უნგრეთი 1-3
თურქეთი — მალტა 2-0
მოლდოვა — ბოსნია
უნგრეთი — თურქეთი
07.10.2006 სან-მარინო — ნორვეგია
ბოსნია — სან-მარინო
მალტა — უნგრეთი
თურქეთი — მოლდოვა

### IV ჯგუფი

| | | | | | | |
|---|---|---|---|---|---|---|
| გერმანია | 2 | 2 | 0 | 0 | 14-0 | 6 |
| ჩეხეთი | 2 | 2 | 0 | 0 | 5-1 | 6 |
| სლოვაკეთი | 2 | 1 | 0 | 1 | 6-4 | 3 |
| უელსი | 1 | 0 | 0 | 1 | 1-2 | 0 |
| ირლანდია | 1 | 0 | 0 | 1 | 0-1 | 0 |
| კვიპროსი | 1 | 0 | 0 | 1 | 1-6 | 0 |
| სან-მარინო | 1 | 0 | 0 | 1 | 0-13 | 0 |

02.09.2006 ჩეხეთი — უელსი 2-1
გერმანია — ირლანდია 1-0
სლოვაკეთი — კვიპროსი 6-1
06.09.2006 სან-მარ. — გერმანია 0-13
სლოვაკეთი — ჩეხეთი 0-3
07.10.2006 ჩეხეთი — სან-მარინო
უელსი — სლოვაკეთი
კვიპროსი — ირლანდია
11.10.2006 ირლანდია — ჩეხეთი
სლოვაკეთი — გერმანია
უელსი — კვიპროსი

### V ჯგუფი

| | | | | | | |
|---|---|---|---|---|---|---|
| ინგლისი | 2 | 2 | 0 | 0 | 6-0 | 6 |
| ისრაელი | 2 | 2 | 0 | 0 | 5-1 | 6 |
| მაკედონია | 2 | 1 | 0 | 1 | 1-1 | 3 |
| ხორვატია | 1 | 0 | 1 | 0 | 0-0 | 1 |
| რუსეთი | 1 | 0 | 1 | 0 | 0-0 | 1 |
| ესტონეთი | 2 | 0 | 0 | 2 | 0-2 | 0 |
| ანდორა | 2 | 0 | 0 | 2 | 1-9 | 0 |

16.08.2006 ესტონეთი — მაკედონია 0-1
02.09.2006 ინგლისი — ანდორა 5-0
ესტონეთი — ისრაელი 0-1
06.09.2006 რუსეთი — ხორვატია 0-0
ისრაელი — ანდორა 4-1
მაკედონია — ინგლისი 0-1
07.10.2006 ინგლისი — მაკედონია
ხორვატია — ანდორა
რუსეთი — ისრაელი
11.10.2006 ხორვატია — ინგლისი
რუსეთი — ესტონეთი
ანდორა — მაკედონია

### VI ჯგუფი

| | | | | | | |
|---|---|---|---|---|---|---|
| შვედეთი | 2 | 2 | 0 | 0 | 4-1 | 6 |
| ესპანეთი | 2 | 1 | 0 | 1 | 6-3 | 3 |
| დანია | 1 | 1 | 0 | 0 | 2-0 | 3 |
| ისლანდია | 2 | 1 | 0 | 1 | 3-2 | 3 |
| ჩრდ.ირლანდია | 2 | 1 | 0 | 1 | 3-5 | 3 |
| ლატვია | 1 | 0 | 0 | 1 | 0-1 | 0 |
| ლიხტენშტაინი | 2 | 0 | 0 | 2 | 1-7 | 0 |

02.09.2006 ესპანეთი — ლიხტენშტ. 4-0
ჩრდ.ირლ. — ისლანდია 0-3
ლატვია — შვედეთი 0-1
06.09.2006 ისლანდია — დანია 0-2
ჩრდ.ირლ. — ესპანეთი 3-2
შვედეთი — ლიხტენშტ. 3-1
07.10.2006 დანია — ჩრდ.ირლანდია
ლატვია — ისლანდია
შვედეთი — ესპანეთი
11.10.2006 ისლანდია — შვედეთი
ლიხტენშტ. — დანია
ჩრდ.ირლანდ. — ლატვია

### VII ჯგუფი

| | | | | | | |
|---|---|---|---|---|---|---|
| პოლანდია | 2 | 2 | 0 | 0 | 4-0 | 6 |
| ბულგარეთი | 2 | 1 | 1 | 0 | 5-2 | 4 |
| რუმინეთი | 2 | 1 | 1 | 0 | 4-2 | 4 |
| ალბანეთი | 2 | 0 | 1 | 1 | 2-4 | 1 |
| ბელორუსი | 2 | 0 | 1 | 1 | 2-5 | 1 |
| ლუქსემბურგი | 1 | 0 | 0 | 1 | 0-1 | 0 |
| სლოვენია | 1 | 0 | 0 | 1 | 0-3 | 0 |

02.09.2006 რუმინეთი — ბულგ. 2-2
ბელორუსი — ალბანეთი 2-2
ლუქსემბ. — პოლანდია 0-1
პოლანდია — ბელორუსი 3-0
ალბანეთი — რუმინეთი 0-2
ბულგარ. — სლოვენია 3-0
07.10.2006 რუმინეთი — ბელორუსი
ბულგარეთი — პოლანდია
სლოვენია — ლუქსემბურგი
11.10.2006 ბელორუსი — სლოვენია
ლუქსემბ. — ბულგარეთი
პოლანდია — ალბანეთი

## როგორ გამოაცოცხლა გომესმა «ბორდო»

**ბაუდგა თუ არა სათავეში ფრანგულ საფეხბურთო კლუბ „ბორდოს", რაკარი გომესი ყველას დაპირდა, გუნდს უეფას ჩემპიონთა ლიგაში გაგიყვანო. მაშინ ცოტა ვინმემ თუ დაიჯერა პრაზილიელი სპეციალისტის ნათქვამი, მით უმეტეს, რომ 2004-2005 წლების სეზონში „ბორდო" ძლივს გადაურჩა საფრანგეთის უმაღლესი დივიზიონიდან გავარდნას. მას შემდეგ თორმეტმა თვემ განვლო და სიტუაცია „ბორდოში" სასწაულებრივად შეიცვალა. გომესის შეგირდები ამჟამად უეფას ჩემპიონთა ლიგის ჯგუფურ ეტაპზე იბრძვიან „ლევერკუზენს", პსვ „ეინდჰოვენისა" და „გალათასარაის" წინააღმდეგ. ახლახან საფრანგეთის ჩემპიონობის თვალაცმა გომესმა ორი წლით გააგრძელა კონტრაქტი.**

„ბორდოს" წარმატებების საიდუმლო თავდაუზოგავ შრომაში ამბობენ. გუნდი ტაქტიკურად ბრწყინვალედ მომზადებულია. გომესი აღნიშნავს, რომ ეს მხოლოდ მისი დამსახურება არაა: „წარმატებების მიღწევაში დიდად დგას ხელში კლუბის მუშაკები. როცა სათავეში ჩავუდექი „ბორდოს", ვიგრძენი, რომ ყველანი ჩემგან წარმატებებს ელოდნენ. მე გამომარჯვა, რადგან ასეთი მოლოდინის ვრძნობის მქონე ხასწაულდებით ადამიანებთან ერთად ადვილია მუშაობა. ამ კვირის ნაკრებში მან ყველაზე მეტი – 104 მატჩი ჩაატარა და ყველაზე საინტერესო ისაა, რომ ერთხელაც არ გაუშვებიათ მოედნიდან. უეფასათვის საოცნებოდ 2003 წელს ლაუდრუპი აღიარეს დანიის საუკეთესო ფეხბურთელად უკანასკნელი 50 წლის განმავლობაში. თავის დროზე პიგნეკი წარმატებით ასპარეზობდა სამშობლოდან მოშორებით – "უეჟნენტუზში", "ლაციოში", მადრიდის "რეალში" და "ბარსელონაში". კატალონიურ კლუბთან ერთად 1992 წელს ლაუდრუპმა ევროპის ქვეჩემპიონთა თასი მოიპოვა. ამ ამბიდან ზუსტი წლის შემდეგ მიქაელი აღიარეს ესპანეთის პრომეტეოზეონის საუკეთესო უცხოელ ფეხბურთელად უკანასკნელი 25 წლის განმავლობაში. რაღაც პერიოდი ლაუდრუპი იაპონურ "ჯისელ კოვენში" გამოდიოდა, შემდეგ "აიაქსს" დაუბრუნდა, სადაც დაასრულა კიდევ კარიერა. ახლა მიქაელ ლაუდრუპმა სცადა მწვრთნელობა, – ის სათავეში ჩაუდგა კიდევ დანიურ "ბრონდბიუს". 2006 წლის მაისში ლაუდრუპმა ეს პოსტი დატოვა, მაგრამ ფეხბურთისადმი ინტერესი არ დაუნებებია.

გომესი ამბობს, რომ ბრაზილიელი სპეციალისტის მოსვლის შემდეგ „ბორდო" გაძლიერდა, მიუხედავად იმისა, რომ ამ ზაფხულს კლუბის ხელმძღვანელობას ბევრი ფული არ დაუხარჯავს ახალი ფეხბურთელების შესაძენად. გომესმა დაწყნარებულ კოლექტივი შეკრა. „მთავარი იყო ის, რომ მოთამაშეებს კარგი მომავლის სწამდათ. მე მათ ვარწმუნებდი საკუთარ ძალებში. ვურწმუნე, რომ თავდაუზოგავად ვმუშაობთ ყოველდღიურად. ასეთმა დამოკიდებულებამ გაჯერა." – აღნიშნავს მწვრთნელი. გომესი თავისუფლად ლაპარაკობს ფრანგულ ენაზე. მისი ყოველი სიტყვა დამაჯერებელია. სწორედ ამიტომაც პატივს სცემენ მას მოთამაშეები. დღეს გომესი მოხარულია, რომ მისი შეგირდები ჩემპიონთა ლიგაში თამაშობენ. ყოველი მატჩის წინ დიდი ყურადღება ექმნება. გუდშმატკივრები დიდი ინტერესით ელიან ყოველ მატჩს: „ბორდოს" მონაწილეობით. ახლა ბრაზილიელს ახალი მიზანი აქვს. უნდა როგორმე დაარღვიოს საფრანგუთში „ლიონის" კ ეგემონია. „მე ერთი ბებიაც უკვე გადავდგი. გუნდი ჩემპიონთა ლიგაში გავიყვანე. ახლა გპირდებით, რომ ამ სეზონში „ლიონს" ოქროს მედლებს წავართმევთ. შარშან ჩემპიონობასთან ახლოს ვიყავით, გვრჩინა, რომ აღრე თუ გვიან, „ლიონში" კრიზისი დაიწყება და ჩვენც ამით უნდა ვისარგებლოთ. მანამდე კი მეტოქე ძალზე წინ არ უნდა გავუშვათ."




მოვხედე". – ამბობს გომესი.

აშკარაა, რომ ბრაზილიელი სპეციალისტის მოსვლის შემდეგ „ბორდო" გაძლიერდა, მიუხედავად იმისა, რომ ამ ზაფხულს კლუბის ხელმძღვანელობას ბევრი ფული არ დაუხარჯავს ახალი ფეხბურთელების შესაძენად. გომესმა დაწყნარებულ კოლექტივი შეკრა. „მთავარი იყო ის, რომ მოთამაშეებს კარგი მომავლის სწამდათ. მე მათ ვარწმუნებდი საკუთარ ძალებში. ვურწმუნე, რომ თავდაუზოგავად ვმუშაობთ ყოველდღიურად. ასეთმა დამოკიდებულებამ გაჯერა." – აღნიშნავს მწვრთნელი. გომესი თავისუფლად ლაპარაკობს ფრანგულ ენაზე. მისი ყოველი სიტყვა დამაჯერებელია. სწორედ ამიტომაც პატივს სცემენ მას მოთამაშეები. დღეს გომესი მოხარულია, რომ მისი შეგირდები ჩემპიონთა ლიგაში თამაშობენ. ყოველი მატჩის წინ დიდი ყურადღება ექმნება. გუდშმატკივრები დიდი ინტერესით ელიან ყოველ მატჩს: „ბორდოს" მონაწილეობით. ახლა ბრაზილიელს ახალი მიზანი აქვს. უნდა როგორმე დაარღვიოს საფრანგუთში „ლიონის" კ ეგემონია. „მე ერთი ბებიაც უკვე გადავდგი. გუნდი ჩემპიონთა ლიგაში გავიყვანე. ახლა გპირდებით, რომ ამ სეზონში „ლიონს" ოქროს მედლებს წავართმევთ. შარშან ჩემპიონობასთან ახლოს ვიყავით, გვრჩინა, რომ აღრე თუ გვიან, „ლიონში" კრიზისი დაიწყება და ჩვენც ამით უნდა ვისარგებლოთ. მანამდე კი მეტოქე ძალზე წინ არ უნდა გავუშვათ."

# სემ კესელი: „კალათბურთში მსოფლიოს მხოლოდ ერთი ჩემპიონები არსებობს – ნბა-ს ფლეი-ოფი"

კესელი ნბა-ს კლუბ „სპერსების" უფროსი ტრენერია მთელ ლიგაში. ის ამ პოსტზე უკვე 36 წელია მუშაობს. ამ ხნის განმავლობაში მან ნბა-ს ისტორიაში ყველაზე მეტი მატჩი მოიგო – 1 290. ამ ციფრით ის ლიგის ლეგენდა ლარი ბერდის წინ უსწრებს, რომელიც 1 280 მატჩში გამარჯვებული გამოვიდა. ამ სეზონის დასრულების შემდეგ სემ კესელი პენსიაზე გადის. ის ამბობს, რომ ეს მისი ბოლო სეზონია, თუმცა ბევრი ექსპერტი ეჭვობს, რომ ის ამ განცხადებით ფანების გულებს ისე უბრალოდ ვერ მოიგებს.

**– ბატონო სემ, ბოლო სეზონში ხშირად ისმოდა ხმები, რომ ამ სეზონის შემდეგ თქვენ ნბა-ს ტრენერობას თავს დაანებებდით. ეს ასეა?**

– ასეთი ჭორები ნამდვილად ვრცელდებოდა. ამ ზაფხულს ბევრი ფიქრის შემდეგ გადავწყვიტე, რომ ეს ჩემი ბოლო სეზონი იქნება. ამ გადაწყვეტილებაზე ბევრი ფაქტორი იმოქმედა, მაგრამ ყველაზე მნიშვნელოვანი ის გახლავთ, რომ ამ სეზონის დასრულების შემდეგ ჩემი ოჯახის წევრებთან ერთად მეტი დრო მინდა გავატარო. ამ ბოლო სეზონში ბევრი ისეთი მატჩი გვქონდა, რომელიც ჩემი ოჯახის წევრების გარეშე ჩავატარე. ეს ძალიან მტკივნეული იყო ჩემთვის. ამიტომ ვფიქრობ, რომ ამ სეზონის შემდეგ ოჯახთან ერთად მეტი დრო უნდა გავატარო.

**– ბატონო სემ, ნბა-ს ისტორიაში ყველაზე მეტი მატჩის მოგებით ლარი ბერდის შემდეგ მეორე ადგილზე გასულხართ. ამ ფაქტს ხომ ასევე დიდი მნიშვნელობა ენიჭება თქვენთვის?**

– ეს ფაქტი ჩემთვის ძალიან მნიშვნელოვანია. ლარი ბერდი ლიგის ისტორიაში ერთ-ერთი საუკეთესო მწვრთნელი იყო. ის ნამდვილად ლეგენდა გახლავთ. ამ ფაქტის ცოდნა ჩემთვის ძალიან სასიამოვნოა.

**– ბატონო სემ, ნბა-ს ისტორიაში ყველაზე მეტი ტიტული ვის ეკუთვნის?**

– ბილ რასელის. მან ნბა-ში 11 ტიტული მოიპოვა.

**– ბატონო სემ, ნბა-ს ისტორიაში ყველაზე ძლიერი გუნდი რომელი გახლდათ?**

– ალბათ ის გუნდი, რომელიც 1996 წელს ჩემპიონი გახდა. ეს გუნდი ძალიან ბევრ ტიტულს მოიპოვებდა, მაგრამ ის ერთადერთი გუნდი იყო, რომელიც ჩემპიონის ტიტულის მოპოვებას ვერ შეძლებდა. ეს გუნდი ჩიკაგო ბულსი გახლდათ. ამ გუნდში მაიკლ ჯორდანი, სკოტი პიპენი, დენის როდმანი, ტონი კუკოჩი, ბილი ვენინგტონი, ჯეისონ კიდი და სხვები თამაშობდნენ. ეს გუნდი ნამდვილად ლეგენდარული იყო.

**– ბატონო სემ, ნბა-ს ისტორიაში ყველაზე ძლიერი გუნდი ამჟამად რომელი გახლავთ?**

– ამჟამად ძალიან ბევრი ძლიერი გუნდია ნბა-ში. ამ ეტაპზე ყველაზე ძლიერი გუნდი ალბათ სან ანტონიო სპერსი გახლავთ. ეს გუნდი ბოლო ორი წლის განმავლობაში ნბა-ს ფინალის მონაწილე გახლდათ. ამ გუნდში ტიმ დანკანი, ტონი პარკერი, მანუ ჯინობილი, ბრაიან ბეილი, ფრენკ ბრონი და სხვები თამაშობენ. ეს გუნდი ძალიან ბევრ ტიტულს მოიპოვებს.

**– ბატონო სემ, ნბა-ს ისტორიაში ყველაზე ძლიერი ინდივიდუალური მოთამაშე ვინ გახლავთ?**

– ალბათ მაიკლ ჯორდანი. ის ნამდვილად ლეგენდარული მოთამაშე გახლდათ. ის ნამდვილად ყველაზე ძლიერი მოთამაშე იყო ნბა-ს ისტორიაში.

**– ბატონო სემ, ნბა-ს ისტორიაში ყველაზე ძლიერი ცენტრი ვინ გახლავთ?**

– ალბათ ვილტ ჩემბერლენი. ის ნამდვილად ლეგენდარული მოთამაშე გახლდათ. ის ნამდვილად ყველაზე ძლიერი ცენტრი იყო ნბა-ს ისტორიაში.

**– ბატონო სემ, ნბა-ს ისტორიაში ყველაზე ძლიერი ფორვარდი ვინ გახლავთ?**

– ალბათ ლებრონ ჯეიმსი. ის ნამდვილად ლეგენდარული მოთამაშე გახლავთ. ის ნამდვილად ყველაზე ძლიერი ფორვარდი იყო ნბა-ს ისტორიაში.

**– ბატონო სემ, ნბა-ს ისტორიაში ყველაზე ძლიერი მცველი ვინ გახლავთ?**

– ალბათ ოსკარ რობერტსონი. ის ნამდვილად ლეგენდარული მოთამაშე გახლდათ. ის ნამდვილად ყველაზე ძლიერი მცველი იყო ნბა-ს ისტორიაში.

**– ბატონო სემ, ნბა-ს ისტორიაში ყველაზე ძლიერი მთავარი მწვრთნელი ვინ გახლავთ?**

– ალბათ ფილ ჯექსონი. ის ნამდვილად ლეგენდარული მწვრთნელი გახლავთ. ის ნამდვილად ყველაზე ძლიერი მწვრთნელი იყო ნბა-ს ისტორიაში.

**– ბატონო სემ, ნბა-ს ისტორიაში ყველაზე ძლიერი ასისტენტი ვინ გახლავთ?**

– ალბათ ჯერრი სლოუნი. ის ნამდვილად ლეგენდარული ასისტენტი გახლავთ. ის ნამდვილად ყველაზე ძლიერი ასისტენტი იყო ნბა-ს ისტორიაში.

**– ბატონო სემ, ნბა-ს ისტორიაში ყველაზე ძლიერი ფიზიკური მომზადების ტრენერი ვინ გახლავთ?**

– ალბათ ჯონ ბენჰემი. ის ნამდვილად ლეგენდარული ფიზიკური მომზადების ტრენერი გახლავთ. ის ნამდვილად ყველაზე ძლიერი ფიზიკური მომზადების ტრენერი იყო ნბა-ს ისტორიაში.

**– ბატონო სემ, ნბა-ს ისტორიაში ყველაზე ძლიერი მთავარი მწვრთნელის ასისტენტი ვინ გახლავთ?**

– ალბათ ჯონ ქაი. ის ნამდვილად ლეგენდარული ასისტენტი გახლავთ. ის ნამდვილად ყველაზე ძლიერი მთავარი მწვრთნელის ასისტენტი იყო ნბა-ს ისტორიაში.

**– ბატონო სემ, ნბა-ს ისტორიაში ყველაზე ძლიერი ფიზიკური მომზადების ტრენერის ასისტენტი ვინ გახლავთ?**

– ალბათ ტომ ტერნერი. ის ნამდვილად ლეგენდარული ფიზიკური მომზადების ტრენერის ასისტენტი გახლავთ. ის ნამდვილად ყველაზე ძლიერი ფიზიკური მომზადების ტრენერის ასისტენტი იყო ნბა-ს ისტორიაში.

**– ბატონო სემ, ნბა-ს ისტორიაში ყველაზე ძლიერი მთავარი მწვრთნელის ასისტენტი ვინ გახლავთ?**

– ალბათ ტომ ტერნერი. ის ნამდვილად ლეგენდარული ასისტენტი გახლავთ. ის ნამდვილად ყველაზე ძლიერი მთავარი მწვრთნელის ასისტენტი იყო ნბა-ს ისტორიაში.

**– ბატონო სემ, ნბა-ს ისტორიაში ყველაზე ძლიერი ფიზიკური მომზადების ტრენერის ასისტენტი ვინ გახლავთ?**

– ალბათ ტომ ტერნერი. ის ნამდვილად ლეგენდარული