ყველაფერი სპორტზე

ლომი

გამოიცემა 1934 წლიდან

№ 106 (12 481) 7 მაისი ოთხშაბათი 2008 წელი ფასი 50 თეთრი

ეროვნული ბიბლიოთეკა

ზესტაფონის საფინალო იმედი

ტრადიციული ფინალი ან დედაქალაქური დერბი

2-3

კოკოშკოვს შორიდან ვიცნობ

ინტერვიუ ნიკა ცქიტიშვილთან

11

საქართველოს გაუმარჯოს!

ივანკოვიჩი გუშინვე გაფრინდა. შეთანხმება ჯერ არ არის, მაგრამ წინ მივდივართ

დავით ცაბაძე

ბრანკო ივანკოვიჩის გუშინდელი ვოიაჟის დასკვნითი და უმთავრესი ნაწილი მოლაპარაკებები იყო. საქართველოს ფეხბურთის ფედერაციის ჩინოსნებსა და ხორვატ სპეციალისტს შორის საუბარმა ლამის ოთხ საათს გასტანა. როგორც მოსალოდნელი იყო, მხარეები საბოლოო შეთანხმებამდე ვერ მივიდნენ. თუმცა, ფედერაციის გენმდივან უჩა უგულავას თქმით, მოლაპარაკებები ნაყოფიერი გამოდგა და წინსვლაც აშკარაა. ივანკოვიჩი შინ ფრიად კმაყოფილი ბრუნდება. ის ოჯახს მოეთათბირება და ერთ კვირაში პასუხსაც იტყვის.

ბრანკო ივანკოვიჩის ერთი დღე თბილისში

8-9

ალექსანდრე კოტორაშვილის ფოტო

რონალდინიოს კარიერა საფრთხეშია

ექიმების დასკვნა: იმ ფეხბურთს ვეღარ ითამაშებს

ბრაზილიურ "გლობოეშპორტეზე" დაყრდნობით, ყოველდღიური ესპანური გამოცემა ADN განგაშს ტეხს: რონალდინიოს კარიერა საფრთხეშია. რატომ ვეღარ თამაშობს ბრაზილიელი ვარსკვლავი ძველებურად? თურმე, საქმე არც მწვრთნელთან კონფლიქტშია, არც ტრანსფერის მოლოდინში და არც ყოფით პრობლემებში. ამ კითხვაზე პასუხს ექიმები იძლევიან. ბარსელონის კლინიკა "დელფოსში" რამდენჯერმე ჩატარებული გამოკვლევის შედეგად დადგინდა, რომ გაუჩოს კუნთების დაავადება სჭირს. ექიმები დარწმუნებულნი არიან, რომ ის "თავის" ფეხბურთს ვეღარასოდეს ითამაშებს. შესაძლოა, ამიტომაც თქვა უარი "მილანმა" რონალდინიოს შეძენაზე და ფასი აქ არაფერ შუაში იყო. ვინ იცის... არა და, სანყენია...

საქართველოს თასი. ნახევარფინალი. საპასუხო მატჩები. წინათქმა

ბრალდებული ფინალი ან დედაქალაქური დერბი

ძარღვიან გულშემატკივართა უმრავლესობის ყურადღება ზესტაფონისკენ იქნება მიპყრობილი, სადაც ოთხი დღისწინანდელი მატჩი განმეორდება. ერთი ეგაა, რომ გასულ შაბათს დაფიქსირებული მედგი თუ განმეორდა, "ზესტაფონს" უეფას თასს მიღმა დარჩენა დაემუქრება. სენსაციას ნაკლებად ველით ბორჯომიდან, სადაც ძნელად წარმოსადგენია, ბოლო დროს მოფერანებულმა "ამერმა" სამბურთიანი უპირატესობა გაანიავოს.

7 მაისი. ზესტაფონი. ცენტრალური. 16 საათი

ზესტაფონი VS დინამო

საპასუხო მატჩი — პირველი მატჩი 1:1

სავარაუდო შემადგენლობები

ზესტაფონი: რ. კვასხვაძე (ჭანტარია), ლობჟანიძე, საჯაია, ს. თოდუა, ა.კუპასგა, ნ. კვასხვაძე, ვესანი, ხიდეშელი (დაუშვილი), რ. ონანი, ბ. გოცირიძე, ველაშვილი (ბიტორი)

დისკვალიფიკაცია: ვიეირა

დინამო: ოვონო, შ. კაშია, ზელიჩი, კრშკა, ვვალესიანი, ნერგაძე, ოდიკაძე, ფირცხალავა, ხუციშვილი, აკორში, ვანამე

დისკვალიფიკაცია: დიომელაშვილი, ხმალაძე

არბიტრი: ლ. სილგაგა

ვიეირას არყოფნა "ზესტაფონისთვის" დიდი დანაკლისია, მაგრამ "დინამოს" საკადრო პრობლემები გაცილებით სერიოზულია. თავად განსაჯეთ, გუნდის ორი მთავარი საყრდენი დისკვალიფიცირებულია, "დინამოს" ლიდერმა გიორგი მერებაშვილმა კი ხელის ტრავმის გამო სეზონი საადრეოდ დასრულა. მოკლედ, მასპინძლებს ფინალში გასვლის სოლიდური შანსი აქვთ, ოღონდ საამისოდ ფერიოლებმა შაბათზე გაცილებით უკეთ უნდა ითამაშონ.

7 მაისი. ბორჯომი. ჯ. ზაინაღლიშვილი. 16 საათი

ბორჯომი VS ამერი

საპასუხო მატჩი — პირველი მატჩი 1:4

სავარაუდო შემადგენლობები

ბორჯომი: სეფიაშვილი, გურული, ქარქაშაშვილი, თედიაშვილი, კაკუბავა, გუგავა, ქავთარაძე, ნ. ლომიძე, კორაძე, ვ. ბოლქვაძე, ჩირეკაშვილი

ამერი: ნადირაშვილი, მემარნაშვილი, კაკაშვილი, ჩიკვილაძე, ელბაქიძე, დოლიძე, დიდავა, დეკანოსიძე, შალამბერიძე, დავითაშვილი, რ. გოცირიძე

დისკვალიფიკაცია: დავითნიძე, დობროვოლსკი

არბიტრი: გ. ვადაქკორია

ამ წყვილში ჯერ არაფერია გადაწყვეტილი, მაგრამ პირველმა მატჩმა აშკარა ფავორიტი გამოკვეთა. "ამერს" ბორჯომში თამაში ტრადიციულად უჭირს, მაგრამ სამეხელები ბოლო დროს ეველარ არიან კარგ ფორმაში. თუმცა ერთი კონკრეტული მეხეედრისთვის მობილიზება ყველას შეუძლია და ვნახოთ, რას ილოცნენენ ხაჩიძის შეგირდები 1:4-ის აღმოსაფხვრელად.

ლევან ჯანეზაშვილი

ზესტაფონის საფინალო იმედი: ერთსულოვნება და დაზოგილი ძალა

დღეს საქართველოს თასის ნახევარფინალის საპასუხო შეხვედრაში "ზესტაფონი" თბილისის "დინამოს" მასპინძლობს. პირველი მატჩი თბილისში 1:1 დასრულდა და ფერიოლებს არც თუ ურიგო შანსი აქვთ, ზედიზედ მეოთხედ გავიდნენ საქართველოს თასის ფინალში. რამდენიმე დღის წინათ კი "ზესტაფონი" ჩემპიონატში შინ "დინამოსთან" 0:1 დამარცხდა და ისე უფერულად ითამაშა, რომ საკუთარი გულშემატკივრისგან ქოქოლაც დაიმსახურა. რა მოხდება დღეს? "ლელოს" კითხვებს ზესტაფონელი გიორგი ხიდეშელი პასუხობს, რომელსაც ასაკობრივი ნაკრებების გარდა ეროვნულ გუნდშიც უთამაშია და "ზესტაფონის" ერთ-ერთ ყველაზე საინტერესო ფეხბურთელად ითვლება.

- "ზესტაფონი" თასზეა გადართული და დიდი ინტერესით ველით "დინამოსთან" საპასუხო მატჩს. იმედი, ფინალში ჩვენ გავალთ.

- მაინც რისი იმედი გაქვთ? რამდენიმე დღის წინათ "დინამოსთან" ისე უნაათოდ ითამაშეთ, რომ...

- შეიძლება ითქვას, რომ "დინამოსთან" იმ თამაშში ძალები დავზოგეთ. ახლა ჩემპიონატში მესამე ადგილი გარანტირებული გვაქვს, მაგრამ ეს არ გვაკმაყოფილებს - თასი უნდა აველოთ, რათა უეფას თასზე თამაშის უფლება მოვიპოვოთ.

- ძალები დავზოგეთო, გვითხარი, მაგრამ რა გარანტია გაქვთ, რომ თუ "დინამოს" გაიელით, თასის ფინალში "ამერი"-"ბორჯომს" შორის გამარჯვებულს დაამარცხებთ? ესეც რომ არა, "ზესტაფონს" ჩემპიონატში მეორე ადგილზე გასვლის შანსი არ დაუკარგავს, რითაც ასევე შესაძლებელი უეფას თასის საგზურის მოპოვება...

- რა თქმა უნდა, ასეთ საქმეში გარანტიები არ არსებობს. ისიცაა, რომ ჩემპიონატის წინა ტურში, როცა "დინამოს" ვეთამაშებოდით, წინასწარ ვერ გავიოცლიდით, "ეიტ ჯორჯია" შინ "ამერთან" ნაგებდა. თანაც, თასი გაცილებით დიდი მოტივაციაა, ვიდრე მეორე ადგილი. ფსიქოლოგიური მომენტია - ჩვენ უფრო თასზე ვფიქრობდით, "დინამო" კი უფრო ჩემპიონობაზე.

- როგორ ფიქრობ, "დინამო" თასის ფინალში გასასვლელად ნაკლები შემართებით იბრძოლებს?

- პირიქით, "დინამო" უკვე ჩემპიონია, ფსიქოლოგიური ტვირთი აღარ აწევს და ამ მხრივ კარგ სიტუაციაშია.

- რის ხარჯზე შეუძლია "ზესტაფონს" აჯობოს "დინამოს"? ცალკეული ფეხბურთელების ოსტატობით "დინამოს" ალბათ ვერ აღემატებით, დუშან უპრინის გუნდს კოლექტიური თამაშიც კარგად გამოსდის...

- თასის ნახევარფინალის პირველ შეხვედრაში "დინამოს" თბილისში 1:1 რომ ვეთამაშეთ, მგონი, ურიგოდ არ გამოვსულვართ. მიმაჩნია, რომ "ზესტაფონს" "დინამოსთან" წარმატება ერთსულოვნებით შეუძლია, ვიბრძოლეთ, ფეხბურთი გუნდური თამაშია და იმედია, ფინალში გავალთ. ისიცაა, რომ შინ ვთამაშობთ. გულშემატკივართა მხარდაჭერის დიდი იმედიც გვაქვს. ერთადერთი პრობლემა ჩვენთვის ახლა დისკვალიფიცირებული ვიეირას არყოფნაა. მიუხედავად ამისა, მიმაჩნია, რომ ფინალში გასვლის დიდი შანსი გვაქვს.

- ბარემ ერთსაც გკითხავ - იდრე ცენტრალური მცველი იყავი, ბოლო დროს ნახევარდაცვის ცენტრში თამაშობ - როგორ მიგაჩნია, მაინც რომელია შენთვის ყველაზე ხელსაყრელი პოზიცია?

- პირველად 19-წლამდელთა ნაკრებში მათამაშეს ცენტრალურ ნახევარმცველად კლაუს ტომმიოლერის მითითებით. ეს ბელგიასთან იყო და იმ თამაშში გოლიც გავიტანე. მას შემდეგ ნაკრებებშიც და "ზესტაფონშიც" ამ პოზიციაზე ვთამაშობ. ფიზიკური კონდიციები უნდა გავიუმჯობესო, როცა ამას მივაღწევ, არც მცველად გამიჭირდება თამაში და არც ნახევარმცველად - სადაც გუნდს დავჭირდები, ყველგან გამოვადგები.

დავით თავართქილაძე

დამფუძნებელი და გამომცემელი ჟან გაზეთი ლელო

გამოიცემა ყოველდღე, გარდა კვირისა

მთავარი რედაქტორი: თენგიზ გაჩეჩილაძე

პასუხისმგებელი რედაქტორი: პაატა გელაშვილი; მმართველების რედაქტორები: მამუკა ჩიხლაძე (ქართული ნაწილი); გია თვალაბიშვილი (უცხოური ნაწილი); განყოფილების რედაქტორები: პაატა ფოფოძე (ქართული ფეხბურთი), შალვა ბიბილაშვილი (უცხოური ფეხბურთი); კონსულტანტი და დიზაინი: ნოდარ დვალაძე; ტექნიკური ჯგუფის ხელმძღვანელი: მიხეილ ჯაშიეკ; გავრცელების სამსახური: ბაქარ გაწერწილაძე, დავით მაისურაძე, გიგი ვეშაპაიძე; ფოტო: ალექსანდრე კოტარაშვილი, ნუგზარ სუარიძე.

მისამართი: 0159 თბილისი, ახმეტელის 10ბ (დილიმი, ახალი კინოსტუდია, I სართული); ტელეფონები: 46 32 62, 46 32 56, 899 55 48 97 (მთ. რედაქტორი); ფაქსი: +995. 32 46 32 62; ელფოსტა: sporti@sporti.ge; ინდექსი 66435 INDEX.

რედაქციასთან შეუთანხმებლად გაზეთის საკუთარი მასალების და ფოტოფოტოების სრული ან ნაწილობრივ ბეჭდვითი და ელექტრონულ საშუალებებში გამოქვეყნება აკრძალულია

ქართული ფეხბურთი

სერიალის გაგრძელება

2008 წლის 8 აპრილი. დინამო-ზესტაფონი 1:1. პირველი ნახევარფინალური მატჩი

ალექსანდრე კოტორაშვილის ფოტო

შაბაში, "ზესტაფონი"-"დინამოს" წინასამაგრო სტატია "საწყმპიონო სერიალით" დავიასათაურეთ. ის "სერიალი" უკვე მორჩა - "დინამომ" ბოლო ნლების ტრადიცია დაარღვია და ზესტაფონში გამარჯვებით ჩემპიონობა ვადაზე ადრე გაინაღდა. სამაგიეროდ, სხვა "სერიალი" გრძელდება, ამჯერად უკვე სათასო - იგივე მეტოქეები დღეს ფინალის საგზურისთვის იბრძოლებენ. მასპინძლები ნარმატების შემთხვევაში ზედიზედ მეოთხედ გაკლენ ფინალში, "დინამო" კი ამას ოთხწლიანი პაუზის მერე აპირებს.

დღევანდელ შეხვედრას ორმაგი დატვირთვაც აქვს; პირველ ყოველისა "ზესტაფონის" მნვრთნელ-ფეხბურთელები ყველაფერს იღონებენ ოთხი ღლის წინანდელი მარცხის გამო რევანში აიღონ და ერთგვარი ქომაგების წინაშე გარკვეული რეაბილიტაციაც მოახდინონ. მეორე და არანაკლებ მნიშვნელოვანი გარემოება კი ისაა, რომ "ზესტაფოელ" სათასო მატჩებში "დინამოსთან" აშკარად დაფიქიათი ბალანსი აქვს და, ალბათ, ეცდებენ კიდევ ასე გააგრძელოს. თუმცა "დინამოს" ამბიციებსაც ნუ დავივიწყებთ: არ გვგონია, **დუშან უარრინი** "დუბლუზე" ეარს რომ იყოს. როგორი საქმეა ჩემპიონობას პლუს თასი?! არადა, ჩვენთან ასეთი შემთხვევა ბოლოს 2003 წელს მოხდა, როცა **იურ შუშაკის** დამოძღვრილმა "დინამომ" ჩემპიონობაც მოიპოვა და თასიც. თანაც, ისე მოხდა, რომ თასის ფინალშიც და ჩემპიონატის ბოლო (ვადამწყვდე) მატჩშიც "დინამოს" მეტოქე ბოლნისის "სიონი" იყო, რომლის მთავარი მნვრთნელიც **თემურ მახარაძე** გახლდათ. ჰოდა, ხედვიდნენ, ალბათ, რომ დღეს ამ მნვრთნელისა და "დინამოს" სათასო დაპირისპირებებზე უნდა ვისაუბროთ.

პირველი ასეთი შემთხვევა დიდი ხნის წინაა: იგი 1997 წელს, ყველასთვის მოულოდნელად, თბილისის "მერანი-91"-მა (მარილაკა, კოლორატი გუნდი იყო) თასის ნახევარფინალამდე მიაღწია. ეს კი, უპირველესად, მთავარი მნვრთნელის თემურ მახარაძის დამსახურება იყო. მაგრამ ნახევარფინალში დავით ყიფიანის "დინამომ" ორივე მატჩი მოუყო "მერანს": 2:0 (კალაძე, დემეტრაძე) და 3:0 (დემეტრაძე-2, (ცქიტაშვილი).

ორი წლის მერე თემურ მახარაძემ თავის ახალ გუნდთან ერთად უდიდესი სენსაცია მოახდინა: მისმა განგრძნობლმა "ლოკომოტივმა" თასის მერვედფინალში **მურთაზ ხურცილავას** თბილისის "დინამო" დაამარცხა. "დინამოს" გამოთამეა, თავისთავად, სენსაცია იყო, მაგრამ მთავარი მაინც ისაა, რომ ასე ადრეულ ეტაპზე "დინამო" შანამდე არასდროს გამოვარდნილა! ორივე მატჩი ნულოვანი ფრით დასრულდა და გამარჯვებულის ვინაობა პენალტების სერიამ გამოაჩინა. თანაც, თემურ მახარაძის გუნდი პენალტებისთვის შეუმზადებელი რომ ჰყავდა, ერთი ფაქტიც ადასტურებს: დამატებითი დროის ბოლო წუთზე "ლოკომოტივის" ძირითადი მეკარის **დავით ჯანელიძის** ნაცვლად მოედანზე **ლევან დოლაბერიძე** შემოვიდა. ეს უკანასკნელი კი პენალტების მოგერიების ოსტატად ითვლებოდა... სხვათა შორის, იმ გათამაშებაში "ლოკომოტივმა" ნახევარფინალამდე გაალწია და მეოთხედფინალშიც პენალტების სერიით გაიმარჯვა. თანაც, იმ დროს მრისხანე ბათუმის "დინამოსთან" (თასის წინა გათამაშების გამარჯვებულთან) და იქაც იგივე განმეორდა - დამატებითი დროის ბოლო წუთზე დოლაბერიძე ჯანელიძის ნაცვლად... სამწუხაროდ, "ლოკომოტივმა" ფინალში ვერ გაალწია - ბეკრისთვის მოულოდნელად ფსალტუბოს "სამეურნეოთან" ორრაუნდიან პაექრობაში (0:0, 0:1) დამარცხდა.

დავუბრუნდეთ ისევ თემურ მახარაძისა და "დინამოს" სათასო დაპირისპირებებს და 2001 წლის გათამაშებაც გახსენოთ. ამ შემთხვევაშიც თემურ მახარაძე გამარჯვებული გამოვიდა; ოღონდ, ამჯერად "ვიტ-ჯორჯიას" მთავარი მნვრთნელის რანგში, როცა მეოთხედფინალში "დინამოს" ჯოკობ - 1:0 (შელქაძე), 0:0.

მომდევნო ორი სეზონი მახარაძე ბოლნისის "სიონს" ნვრთნიდა და სათასო მატჩებში "დინამოსთან" ვერაფერი გაანყო. 2002 წელს მერვედფინალში "დინამოს" უპირატესობა აშკარა იყო - 2:0 (**ბოგოხიძე, სვანაძე**), 3:0 (**დარასელია, ვაშაკიძე, მიკუჩაძე**). 2003 წელზე კი უკვე ზემოთ ვთქვით და მხოლოდ ანგარიშს შეგახსენებთ - 3:1 (ბიზანდაშვილი, დარასელია, ანჩარაძე; ისიანი). ეს მატჩი 26 მაისს გაიმართა, ოთხი დღის მერე კი ჩემპიონატის ბოლო ტურში ისევ "დინამო"-"სიონი" დაუპირისპირდნენ ერთმანეთს. გახსოვთ, რა კომიკური სიტუაცია იყო? თავად განსაჯეთ - "სიონს" იმ მატჩში ნაგება აძლევდა ხელს. "დინამო" გამარჯვების შემთხვევაში ჩემპიონი ხდებოდა, თასიც მოგებული ქქონდა და "სიონს", როგორც თასის ფინალისტს, უეფას თასის საგზური ელოდა.

ზემოთ ისიც ვახსენეთ, რომ "ზესტაფონს" სათასო პაექრობებში დღევანდელ მეტოქესთან დადებითი ბალანსი აქვს. იმერულმა კლუბმა ორჯერ მოაღწია პრინციპული მეტოქის გზადან ჩამოშორება და ორივეჯერ თემურ მახარაძის ხელმძღვანელებით. ეს პირველად 2004-05 წლის გათამაშებაში მოხდა, როცა "ზესტაფონმა" "დინამო" მერვედფინალში გამოაგდო. პირველი მატჩი თბილისში "დინამომ" მოიგო - 2:1 (**მელქაძე, ჭიჭვეიშვილი; პარამონოვი**), თუმცა განმეორებით შეხვედრაში **ზურაბ იონანიძის** ერთადერთი გოლი საკმარისი აღმოჩნდა, რომ შემდეგ ეტაპზე "ზესტაფონი" გასულიყო. ერთი წლის მერე ეს გუნდები ამჯერად უკვე მეოთხედფინალში შეხვდნენ ერთმანეთს. ორივე მატჩმა საკმაოდ დაძაბული ეთამაშა. თამამის პრინციპი ასეთი იყო: ბურთზე მხოლოდ ორი შეხება და პასი ან კარში დარტყმა, ნინააღმდეგ შემთხვევაში გოლი არ ჩაითვლებოდა; მწვანე ფორმებში იყვნენ: **ჭანტურია, თოდუა, ლონლაძე, ვიერა, საცერაძე, დაუშვილი, გეგლესანი, სანგბოსი, იონანიძე** და **გელაშვილი**; ნარინჯისფერებში კი **რ. კვასხვაძე, ლობჟანიძე, ხიდეშელი, საჯაია, ონიანი, აკუასაგა, ნ. კვასხვაძე, ფონტანსი, ბიტო** და **გოცირიძე**. საკმაოდ ხალისიანი თამაში გამოდგება. რამდენიმე გოლი ბურთზე ზედიზედ შეხვიბისთვის არ ჩაითვალა. ჯერ იონანიძის გოლით მწვანეები დანინაურდნენ, თუმცა ბიტოომ და ნიკა კვასხვაძემ "ნარინჯისფერები" წინ გაიყვანეს, ბოლოს "მწვანეებმა" გათანაბრება მოახერხეს და მხარეები მეგობრულად გაიყარნენ - 2:2. თამაშის შემდეგ თემურ მახარაძემ ფეხბურთელებს დავალებები მისცა და გასახდელისკენ გასსაბუმრა. მოეფანზე კი ონტანსი, ლობჟანიძე და ხიდეშელი დარჩნენ, რომლებმაც კარში მორიგან დარტყმებში ივარჯიშეს. ონტანსი ვარჯიშზე საკმაოდ კარგად გამოიყურებოდა და, სავარაუდოდ, დისკვალიფიცირებულ ვიეირას ნაცვლად "დინამოსთან" სწორედ ის ითამაშებს.

ვარჯიშის შემდეგ "ლელო" "ზესტაფონის" მნვრთნელსა და ფეხბურთელებს გაესაუბრა.

თემურ მახარაძე: "დინამოსთან" ძალიან პრინციპული თამაში გვაქვს. თბილისელები ჩემპიონების რანგში გვესტუმრებიან და ძალიან რთული მატჩი გველის. შეუეცდებით, რომ ჩემპიონატში დამარცხებისთვის რევანში აეღოთ. თასის ფინალში გასასულელად ძალაა და ეხერეგის არ დაეიმურები. სამნუხაროდ, დისკვალიფიკაციის გამო ვიეირა გამოვაკლდებოდა. ვეცდებით, ფონს მის გარეშე გავიდეთ. პროგნოზის გაკეთება ძალიან რთულია. შანსები 50/50-ზეა. ოღონდ უპირატეს მდგომარეობაში ის გვაყენებს, რომ თბილისში 1:1 ვითამაშეთ. თუმცა ამის გამო მოფიქრებას არ ვაპირებთ."

გრიგოლ ჭანტურია: "დინამოსთან" მატჩისთვის მთელი სერიოზულობით ვემზადებით. ჩვენი ერთადერთი მიზანი უკვე თასია და ფინალში აუცილებლად უნდა გავიდეთ. ხუთი დღის წინათ "დინამოსთან" დავმარცხდით, თუმცა ეს ნარუმატებლობა უკვე ნარსული ჩაბარდა და ყველანაირად ვეცდებით გულშემატკივრების გახარებას."

ბექა გოცირიძე: "აუცილებლად უნდა მოვიგოთ და ფინალში გავიდეთ. პირველი შეხვედრა 1:1 ვითამაშეთ და უპირატესობა ჩვენ გვაქვს. მჯერა, ფინალში ჩვენ გავალთ. ყველანაირად ვეცდები, რომ გულშემატკივრები გოლით გავახარო."

ნიკა ველაშვილი: "დინამოსთან მატჩისთვის განსაკუთრებულად ვემზადებით. უეფას თასზე მოხვედრის ერთადერთი შანსი თასის მოპოვებაა. მაქსიმუმს გავიღებთ, რომ ფინალში გავიდეთ და იქაც გავიმარჯვოთ. "დინამოსთან" ნაგებით გამონვეული ცუდი განწყობა

ზესტაფონელთა ვარჯიში დინამოსთან მატჩის წინ

ლი ვერ დაატყო, ბალაში მმვენიერ მდგომარეობაშია. "ზესტაფონმა" პრინციპული მატჩისთვის ცენტრალურ სტადიონზე ივარჯიშა. მთელელის შემდეგ **თემურ მახარაძემ** გუნდი ორად გაყო და მოედნის ნახევარზე ერთმანეთში ითამაშა. თამაშის პრინციპი ასეთი იყო: ბურთზე მხოლოდ ორი შეხება და პასი ან კარში დარტყმა, ნინააღმდეგ შემთხვევაში გოლი არ ჩაითვლებოდა; მწვანე ფორმებში იყვნენ: **ჭანტურია, თოდუა, ლონლაძე, ვიერა, საცერაძე, დაუშვილი, გეგლესანი, სანგბოსი, იონანიძე** და **გელაშვილი**; ნარინჯისფერებში კი **რ. კვასხვაძე, ლობჟანიძე, ხიდეშელი, საჯაია, ონიანი, აკუასაგა, ნ. კვასხვაძე, ფონტანსი, ბიტო** და **გოცირიძე**. საკმაოდ ხალისიანი თამაში გამოდგება. რამდენიმე გოლი ბურთზე ზედიზედ შეხვიბისთვის არ ჩაითვალა. ჯერ იონანიძის გოლით მწვანეები დანინაურდნენ, თუმცა ბიტოომ და ნიკა კვასხვაძემ "ნარინჯისფერები" წინ გაიყვანეს, ბოლოს "მწვანეებმა" გათანაბრება მოახერხეს და მხარეები მეგობრულად გაიყარნენ - 2:2. თამაშის შემდეგ თემურ მახარაძემ ფეხბურთელებს დავალებები მისცა და გასახდელისკენ გასსაბუმრა. მოეფანზე კი ონტანსი, ლობჟანიძე და ხიდეშელი დარჩნენ, რომლებმაც კარში მორიგან დარტყმებში ივარჯიშეს. ონტანსი ვარჯიშზე უკვე გადაილახა. 7 მაისს გულშემატკივრებს აუცილებლად გავახართო."

ნიკა კვასხვაძე: "0:0 შემთხვევაშიც გავდივართო, მაგრამ ჩვენ მოგებისთვის ვიბრძოლეთ. მე მეორი ჩვენ უნდა გაგვიმართლოს, რადგანაც უკეთესი გუნდი გკადავ და გამარჯვებისმცმსახურებთ. შაბათს "დინამოს" უფრო გაუმარჯოს, ალალ ეი შეცდომებს აღარ გავიმეორებთ."

პოლ კესანი: "რთული ბრძოლის მოლოდინში ვართ, დიდი შრომა დაგვჭირდება იმისთვის, რომ "დინამოს" ბარიერი გადავლაბოთ. პროგნოზის გაკეთება ვამეჭირდება. ნინასწარ ზხოლოდ ის შემიძლია ვთქვა, რომ კარგი თამაში იქნება და გულშემატკივარი დიდ ფეხბურთის ეხილავს. "დინამო" ძალიან კარგი გუნდია. განსაკუთრებით ნახევარდაცვას გამიკვირვებენ. რაც შეეხება "დინამოს" გამბონელებს, მინდა ვთქვა, რომ თბილისელების გაჩეშმარიტებაში ლომის წილილი დიდიე ოფოლის მოუძღვის. ჩემი აზრით, დიდი ჩემპიონმის სუფეთესო მეკარეა. ჯერჯერ აკირემი კარგი ფორვარდია, ფიზიკურად ძლიერია და მცველებს მუდმივად დაძაბულობაში ამყოფებს, თუმცა საკარიველოში ჯერ ბოლომდე ვერ გაიხსნა. ალბათ, დრო სჭირდება."

დავით კოტრიკაძე
ზესტაფონელი

ზესტაფონი თასის იმედად

"ზესტაფონი" თასის სამასუხო ნახევარფინალური შეხვედრისთვის ემზადება. ზემიმიერლებს გათვითცნობიერებული აქვთ, რომ "დინამოსთან" ნარუმატებლობის შემთხვევაში შესაძლოა უეფას თასის საგზურის გარეშე დარჩნენ, ეს კი მთა გეგმებში ნამდვილად არ შედის. მართალია, "ზესტაფონს" "დინამოზე" ჯერ კიდევ აქვს მეორე ადგილის დაკავების მანსი, მაგრამ იმერლებმა ისიც კარგად იციან, რომ ბოლო ორ ტურში "ვიტ ჯორჯიაც" არ იქნება გულხელდაკრეფილი. ვიტელები ზესტაფონელებს ორი ქულით უსწრებენ და ალბათ, უეფას ზონაში მოხვედრის შანსსაც ხელიდან არ გაუშვებენ. ყოველივე ამის გამო იმერლების მთელი აქცენტები თასზე აქვთ გადატანილი, სადაც მეტოქეს მოედანზე გატანილი გოლის ნყალობით განმეორებითი მატჩისთვის "დინამოზე" უკეთეს მდგომარეობაში არიან. თუმცა ისიცაა, ყველაზე ტატფლოვან ქართულ გუნდთან ხუმრობა რომ არ შეიძლება, ზესტაფონელებმა გასულ შაბათს საკუთარ თავზე ინვნეს, როცა თბილისელებთან 0:1 დამარცხდნენ და "დინამო" ნაადრევად აჩეშმაილნეს.

"ზესტაფონისთვის" თასის მოგება პრინციპისა და პრესტიჟის საქმეა. ფერიოლები ბოლო სამი ნელნადია ბუდან ფინალში არიან, მაგრამ სახუკვარი ჯილდოს მოპოვება ერთხელაც ვერ მოახერხეს. ზესტაფონელებს "დინამოს" ნინააღმდეგ მოტივაცია არ აკლიათ, მაგრამ დამატებითი მოტივაცია, ალბათ, ისიც იქნება, რომ ფინალში ფაქტობრივად გასულია "ამერი", რომელთანაც იმერლებმა არი ფინალი ნააგეს და ამ გუნდთან საკუთარი ანგარიშები აქვთ გასასწორებელი. თუმცა მანამდე "დინამოს" რიული ბარიერი გადასალახი...

იმერეთში ბოლო ორი დღეა აცივდა და გვარაონადაც ნვიმს, თუმცა ზესტაფონის საფეხბურთო არენას ნვიმამ ზეაკმაოდ კარგად გამოიყურებოდა და, სავარაუდოდ, დისკვალიფიცირებულ ვიეირას ნაცვლად "დინამოსთან" სწორედ ის ითამაშებს.

ვარჯიშის შემდეგ "ლელო" "ზესტაფონის" მნვრთნელსა და ფეხბურთელებს გაესაუბრა.

თემურ მახარაძე: "დინამოსთან" ძალიან პრინციპული თამაში გვაქვს. თბილისელები ჩემპიონების რანგში გვესტუმრებიან და ძალიან რთული მატჩი გველის. შეუეცდებით, რომ ჩემპიონატში დამარცხებისთვის რევანში აეღოთ. თასის ფინალში გასასულელად ძალაა და ეხერეგის არ დაეიმურები. სამნუხაროდ, დისკვალიფიკაციის გამო ვიეირა გამოვაკლდებოდა. ვეცდებით, ფონს მის გარეშე გავიდეთ. პროგნოზის გაკეთება ძალიან რთულია. შანსები 50/50-ზეა. ოღონდ უპირატეს მდგომარეობაში ის გვაყენებს, რომ თბილისში 1:1 ვითამაშეთ. თუმცა ამის გამო მოფიქრებას არ ვაპირებთ."

გრიგოლ ჭანტურია: "დინამოსთან" მატჩისთვის მთელი სერიოზულობით ვემზადებით. ჩვენი ერთადერთი მიზანი უკვე თასია და ფინალში აუცილებლად უნდა გავიდეთ. ხუთი დღის წინათ "დინამოსთან" დავმარცხდით, თუმცა ეს ნარუმატებლობა უკვე ნარსული ჩაბარდა და ყველანაირად ვეცდებით გულშემატკივრების გახარებას."

ბექა გოცირიძე: "აუცილებლად უნდა მოვიგოთ და ფინალში გავიდეთ. პირველი შეხვედრა 1:1 ვითამაშეთ და უპირატესობა ჩვენ გვაქვს. მჯერა, ფინალში ჩვენ გავალთ. ყველანაირად ვეცდები, რომ გულშემატკივრები გოლით გავახარო."

ნიკა ველაშვილი: "დინამოსთან მატჩისთვის განსაკუთრებულად ვემზადებით. უეფას თასზე მოხვედრის ერთადერთი შანსი თასის მოპოვებაა. მაქსიმუმს გავიღებთ, რომ ფინალში გავიდეთ და იქაც გავიმარჯვოთ. "დინამოსთან" ნაგებით გამოწვეული ცუდი განწყობა

ეროვნული ბიბლიოთეკა

საქართველოს ჩემპიონატი. პირველი ლიგა

ერთი ნაბიჯი ფლეი ოფამდე

კიდევ ერთი გამარჯვება და "გაგრა" ფლეი ოფის ბაზრზე გაიფარშევს. ბურანელიაში "დინამო 2"-ს საბურთაფი უჩარნიკაულები დაპირისპირები მოუვეს, "შემპარეს" დანაკარგიითაც ისარგებლეს და მეტოქეს უკვე ამი ქულით უსწრებენ. მომდევნო ტურში "გაგრა" "ჩიხურას" მასპინძლობს და თუ გამარჯვება, ტურნირის დასრულებამდე ერთი ტურით ადრე დინჯებს ფლეი ოფისთვის სამზადისს. შეგახსენებთ, დასავლეთ ზონაში გამარჯვება დიდი ხნის წინ დაიბეგა ყაზაურის "მალაროლამ".

გასულ ტურში კიდევ რამდენიმე მეტნაკლებად მნიშვნელოვანი ამბავი მოხდა. სეზონში პირველი გამარჯვება მოიპოვა "ნორჩი დინამოსა" და "ფრანა 2"-ის გაერთიანებულმა გუნდმა. თუმცა ეს აუტსაიდერისთვის დიდი ვერაფერი შედეგია - გუნდი ბოლო ადგილს თავს ვერაფრით დააღწევს. რეგიონულ ლიგაში დაქვეითებული სამი კლუბი უკვე გარკვეულია. "ნორჩი დინამო-მერანი 2"-ზე ადრე პირველ ლიგაში დარჩენის იმედი გაფდინერეს რაჭის "ფეხბოსის" წევრებმა. ფეხბალი პირველი ლიგიდან სამხნინლეფი თანხის გადაუხდელობის გამო მოხსნეს და შესაძლოა, "ფეხბისი" აღარც ადგეს. უკვე გვიანდნილია "ოლიმპიკი", დასავლეთში კი გადარჩენის თეორიული შანსი არ დაუკარგავს ქუთაისის "უნივერსიტეტს".

"დინამო 2"-ის შემადგენლობაში გამოჩნდა ნაკრების მეკარე **მაკარიძე**, თუმცა "გაგრას" გამარჯვების გარეშე სწორედ ერთი ფოთის შესვლი იყო.

ალგეთისავლეთი ზონა

ოლიმპიკი-ამერი 2 3:0

4 მაისი. ბორჯომი. ოლიმპიკი.
150 მაყურებელი

1:0 ბოგიანელი (12), 2:0 ღვინიანელი (77), 3:0 ღვინიანელი (90)

ოლიმპიკი: ეფუხანარი, ბეგუა, გოგიაშელი, რისკაძიანელი, ფეოქელაძე, მაისურაძე, გ. ია3ვილი, ჯინჭარაძე (88. ციხეკაძე), ოფრაშვილი, კვანტარიანი (67. ღვინიანელი), ხელთაძე
სათადარიგოები: ნ. ფიფიანელი, გ. ალავიძე, ქამუშაძე

ამერი 2: გვენდაძე, ططელაძე, ბ. ჯალაძე, ენნექიძე, დ. სიხარულა, ბ. სიხარულა (76. ბუშუელიანი), ბოგვაზა, ხელთაძე, ვ. ჯალაძე (46. ნ. ქებაძე), ჩუკაძე, ხარაძე (42. კბილეკეციანელი)
სათადარიგოები: ბასილაური, ფ. სანიკიძე, ფარშუკაშვილი
მწვრთნელები: სიმონავა (25), მაისურაძე (90)
აბრალმრ: ვ. ელისაბეთაშვილი

ღინამო 2-ბაგრა 0:1

4 მაისი. ბორჯომი. ნინოწმინდის ბაზა.
200 მაყურებელი

0:1 ბოკერაშვილი (71)
ღინამო 2: ფანდარაძე (70. მაკარიძე), ბინდერაშვილი, ჯეთოლაშვილი, ოფოლარელი, კანდელაკი (58. კოსაძე), ვ. ნემსაძე, ზურაბიანელი (75. ბ.ხეფიანელი), ბოლოკაძე, ჯალაშვილი, სიხარულიძე
სათადარიგოები: ა. ტატიშვილი, ჩ.ეკალიძე
ბაგრა: ბასიანელი, ქურციკელი, ვ. ვანდანანი, ბ. ტატიშვილი, თოთაძე, ხელთაძე (39. ფილია), ჩარკვიანელი, ბარნაკაძე, დაოუნაშვილი (52. ბოკერაშვილი), ბ. ყიფიანი (35. კორიფაძე), ა. ბაბაძიე
სათადარიგოები: ბოცარაია, ნუხბაშელი, ლალიაძე, ლ. ნეფოლოვი
მწვრთნელები: ლოსაბაურიძე (39), კვანტარიანი (62), ჩაფუნელი (90)
აბრალმრ: ი. ფრუმაძე

ჩიხურა-ფეხპარე 1:1

4 მაისი. სარფი. ეთნოგრაფიული.
200 მაყურებელი

1:0 მ. მიქაძე (12), 1:1 ჩიხელაძე (90)
ჩიხურა: ბნერაშვილი, მაჭარაშელი, ნიუნიაძე, ხუფფელაძე, ვ. ზაბახიძე, ფოლოსანი, ტოლაძე, ი. ზაბახიძე, ბერნაშელი (90. ოროველაძე), მ. მიქაძე, ჩიკვინიძე
სათადარიგოები: ბეგაშელი, ფ. ენუქიძე, გ. ენუქიძე, ბუსლიაშელი, ოკანაშელი, ცაინიკიძე
ფეხპარე: ანრაბაშელი, ფინდოფალაძე, ახობაძე, ბეგორეკიძე, ბიგანიე, ლ. კვარაციხელი, ფალლიძე (71. სახოლელაძე), ბ. ლაკაბიძე, ლ. მაჩავარა, ზ.ზაბიძე, ეზბარიძე (68. ხიბლო ბოცარიძე)
სათადარიგოები: ფურცვანიძენო, ბ. ოთარაშვილი, ა. ჯალაფანიძე, ლ. ოოანაძე, ტყიბულაი
მწვრთნელები: ბეგორეკიძე (7), ბეგორეკიძე (34), ეზბარიძე (63), ი. ზაბახიძე (66), მ. მიქაძე (80), ბ. ლაკაბიძე (82), ფინდოფალაძე (87)
ბაბალაია ჩიკვინიძე (69), ლ. ბაბნეკაია (69)
აბრალმრ: ბ. კოკაბიაშელი

კახეთი-ვიტ ჯორჯია 2 2:1

4 მაისი. ლელეთი. ბ. ბერხელი.
100 მაყურებელი

1:0 ბ. ბუფფელი (29), 2:0 ძამუკაშელი (32), 2:1 ადამაძე (90)
კახეთი: ბარკაშელი, ტარიელაშელი, გ. ლოლაძე, მ. ლოსკანინე (83. აბდულაევი), კუპარაშელი, ფ. ბუფფელი (87. ზარქუა), კეკელაშელი, მურეკელაშელი, ტატიაშელი (68. ზეფოლანელი), ძამუკაშელი, ბიანანაშელი
სათადარიგოები: გენაგაშელი, ოთარაშვილი
ვიტ ჯორჯია: ლიფარტელიანი, კასარაძე, ადამაძე, ბარეული, ვეკუა (60. სოფლია), ბასიაშელი, ინჭკონა, ბაბალაძე, ფანდარაძე, ფინდოფალაძე, ჯიქია (87. ონოფაშელი)
სათადარიგოები: ბ. ბერეული (28), ბასიაშელი (61)
აბრალმრ: ა. ნინოიაშელი

ოლიმპიკი 2-6 ღინამო/ბერანა 2 1:2

4 მაისი. ბორჯომი. ოლიმპიკი.
100 მაყურებელი

0:1 ფეფოსანელიანი (18), 0:2 ბურჩინაძე (65), 1:2 ლაფფანელი (84)
ოლიმპიკი 2: ლიფანაძე, სარაჯიშელი, ბაჟანოია, ოდიშარია, ოდისმანი, ცოცხალაშვილი, ბურეშაძე, ბ. ოანელი, სოფლია (46. ლაფფანელი), მახარაძელი (88. ნ. ჯალუარანი), ტორონეკაძე, ბაბაშელი (76. ბეგაშელიანი)
სათადარიგოები: ბ.ალალია, ქ.ფოფიტ
ბ. ფეხბალი: ა. ზენეკელია (61. ბურჩინანი), ხოფერა (76. ბეგაშელიანი), ლეფოსანარაშელი, ლონიანიშელი, ქუხილაკაი, დაბრუნდაშელი, ი. ქიკეთარაძე, ეკიუელი, როსტიკაშელი, ჯალიანელი
სათადარიგოები: ჩიტაკოაძე
ბაბუაშელია: გიორგაშელიაძე (70)
აბრალმრ: ვ. ბუბუნაური

აღმოსავლეთი ზონა

ღინამო 2-ბაგრა	0:1
ჩიხურა-ფეხპარე	1:1
ოლიმპიკი 2-6. ღინ./ბერ. 2	1:2
კახეთი-ვიტ ჯორჯია 2	2:1
ოლიმპიკი-ამერი 2	3:0

	მ	მ	ფ	წ	ბ	ქ
ბაგრა	25	14	6	5	52-36	48
ფეხპარე	25	12	9	4	33-20	45
ვიტ ჯორჯია 2	25	13	5	7	38-20	44
ღინამო 2	25	12	7	6	33-20	43
ჩიხურა	25	11	7	7	38-33	40
კახეთი	25	10	4	11	38-37	34
ოლიმპიკი 2	25	8	8	9	31-35	32
ამერი 2	25	9	2	14	40-39	29
ოლიმპიკი	25	6	4	15	34-50	22
ღ. ზენ/ბერ. 2	25	1	6	18	19-66	9

დასავლეთი ზონა

მარანი ბარტა.-ალფაბეტი ხ. 0:2

4 მაისი. ბარანდური. ეთნოგრაფიული.
500 მაყურებელი

0:1 ო. ფიფია (21), 0:2 ელინგი (54)
მარანი: მ. ბერონა, ჩხიკვაძე (60. ტ. ფლენტის), ფარაკეანი, ანუბარელი, კეკენტაძენი, ბაბალიანელი (57. ბეგოოლე), ნინოშინა, ჩალაძე, ლიმია (72. გოგუაშ, ბუბლაფ, ფიფეფია
სათადარიგოები: ძიძიგური, ძაგანია, ტაბაგრეიშელი, ოუხაძე
კოლეგიონი ხ.: ხარბაფელი, ეიმენია, ქოთანაია, ფარფალია (48. მონია), ჯაბანელი, ი. ლუბალი, ო. ფიფია (71. ჩაჩანაძე), ეიმენია, სამხეთელი ლეონანი სარანია (66. ბ. ბაფეფ)
სათადარიგოები: ქოთანაია, ფირაბასაია, ლეფსანია, ლოტანია
მწვრთნელობა: გოგანია (40), სამსიფილი (41)
აბრალმრ: ქ. ქოქეა

კოლეგიონი ფ.-ბოლკანელი 1:0

4 მაისი. ფოთი. ფუტბოლი. 200 მაყურებელი

1:0 ციოკოლი (90)
კოლეგიონი: ფ. ბ. ბენეკელია, ნარნია, სოფისაკი, ბეგეკელია (42. ბოგოლანა), ცხეკიანია, კოლასონია, ბაურეკელია, ბეგნია (23. მოისნიფოლანელი), ლუტა (81. ბაბანიანა), ციოკოლი, ბ. ხიხანიანელი
სათადარიგოები: ბ.ბენეკელია, ბ.ბეკანია, ბ.ბენეკელია, ნიკეფორაძე, ფარფალია, ანონელაძე, ბ.ბეკანია, ბ.ბენეკელია, ბ.ბენეკელია (56. კეთილაძე), მუკანანაძი (61. ფურაძე), ფიფიაძე, ქოთანაია (83. სფანოვ)
სათადარიგოები: ოდიშარია
მწვრთნელობა: ბ.ბენეკელია (21), ციოკოლი (40)
აბრალმრ: ო. ბენეკელია

უნივერსიტეტი ქუთ.-ბორანა 2:1

4 მაისი. ქუთაისი. ბორანელი. 100 მაყურებელი

1:0 ნოდარიძე (26), 2:0 ბოდოკია (56), 2:1 ბაჩიაძე (87)
უნივერსიტეტი: კუტუბაია, ტორანე, ნოდარიძე, ფარეანია, ბუეალაძ, ბოლოდაძე (85. ბ. ტორანე), ყორჩილაძე, ბაბალია (88. ფალალაშვილი), ბასილეი, ქაბანაძე, ბოდოკია, კუბალაშელი (62. ქოლოშვილი)
სათადარიგოები: ბეგოლანელი
ბორანელი: ბეგოლანელი, ბოდოკიანელი, ფინანაძე, ყორაშვილი (71. ქუალანელი), ბუბანიძე, ჯიბლაძელი, ბასანელი, ბაბალია, ბურეკელაძე (52. გვენდაძე), ავალიანელი (16. თუვანაძე)
სათადარიგოები: ბოლოდოკაძე, ნერეფოფელი
მწვრთნელობა: ქაბანაძე (19), ბაბალაძე (43), ხაჩიაე (47)
ბაბალია ქაბანაძე (60), ფინანაძე (81)
აბრალმრ: ი. ხიკაძე

ბალარეული-ზუსლაფონი 2 0:0

4 მაისი. ბორანა. ეთნოგრაფიული.
150 მაყურებელი

ბალარეული: ბაფეფანელი, ი. ზეკელაძე, ბ. ბრეკეკელაძე, ბიბილოფელი, ეფეკელანიძე, ჯიბლანიძე (60. ჩხარტიშელი), გაფინინაფელი, ი. ტყიბულავა, სეფფრეფალეკ, სვეასტაბელი, ზ. ხაჭიპაშვილ (67. მდინარეშელი)
სათადარიგოები: მაპარაფალეკი, მარაბაიშელი, ბუბალეკ, ბ. ბაბბალაძ, მიშეფალეკ
ზუსლაფონი 2: ჯალალანია, ბაბალაიშელი, ლ. ლოლაძე, სალანა, ბუკია, სოხანაძ (46. ბეროკაშელი), ხუმარაშელი, ბ. ფალეშელი, ხიდეშელი (70. ბერეანანაძ), ეთრეკაშელი, ბ. ბაბალიანელი, ბ. ჯალეკელ, ბ. ბალეკელ, ბ. ბალეკელ (56. ლაბანაძ)
სათადარიგოები: ბალაბერიძ, ბეკენ ეფბალაძ, ბ. ნეფმაძ, ქ.ნეოოტაძ
მწვრთნელობა: ჯალალანია (40)
აბრალმრ: ბ. ფოკერაშელი

დასავლეთი ზონა

მარანი ბარტა.-კოლეგიონი ხ.	0:2
კოლეგიონი ფ.-ბოლკანელი	1:0
უნივერსიტეტი ქ.-ბეგანელი	2:1
ზუსლაფონი 2-ბალარეული	0:0
სამტრედია-ფეხრაძე	3:0 (ტეტ.)

	მ	ფ	ფ	ნ	ბ	ქ
1. ბალარეული	25	19	4	2	49-17	61
2. ფეხბალი	25	13	2	10	38-36	41
3. მარანი 8	25	12	5	8	32-22	41
4. ზუსლაფონი 2	25	12	4	9	39-24	40
5. კოლეგიონი ხ.	25	9	7	8	35-25	37
6. კოლეგიონი ფ	25	9	7	9	30-33	34
7. ტორანელი	25	9	6	10	34-31	33
8. სამტრედია	25	9	4	12	35-47	31
9. უნივერსიტ.	25	8	3	14	21-28	27
10. ზუსლაფონ*	25	2	2	21	17-67	8

*ფაზზინი მოხსნილია გათამაშებიდან

ლევან ჯანელაშვილი

ინტერვიუ დავით ოდიკაძესთან

დინამოს გადარჩენა ბაღრი პატარკაციშვილის დამსახურებაა

უჭრინთან ურთიერთობა ჩხუბით დავიწყე და მეგობროობით დავასრულე

ბ აკარგული სეზონის შემდეგ, დავით ოდიკაძე საკუთარ თავს ერთი წელინადი ებრძოდა ბოლოს ისევ ძველებურად ათამაშდა - თბილისის „დინამოს" საკუთარი ლიდერი რეალურად მხოლოდ წლეულს დაიბრუნა.

„ოდოიანა" ისევ ის ლაღი, აგრესიული და სასარგებლო ფეხბურთელია. დაუღალავი ნახევარმცველის თამაში „დინამოსაც" დაეტყო. გუნდი ჩემპიონი გახდა და დათო მესამედ მოიგრგვნა ოქროს მედალს.

ოდიკაძე "ლელოს" გუნდის წლევანდელ ჩემპიონობაზე, გუნდზე, მსაჯობაზე, ბაღრი პატარკაციშვილის გარდაცვალების შემდგომ არსებულ ვითარებასა და ბევრ საინტერესო თემაზე ესაუბრა.

- დათო, ჯერ ჩემპიონობას გილოცავ.

- სანამ კითხვებს დამისვამთ, ჩემი და მთელი გუნდის სათქმელს ვიტყვი. ჩვენ ეს ჩემპიონობა რომ მოვიპოვეთ, ამაში თავისი დიდი წელილი ჩვენმა ყოფილმა ექიმმა, ცხონებულმა გოგიტა ლობჟანიძემაც შეიტანა. გოგიტა ჩვენთვის არა მხოლოდ ექიმი, უახლოესი მეგობარიც იყო და თითოეულ ჩვენგანს დაგვაკლდა. თამ მყვეთოდა, ოღონდ რაღაცით დამმახარებოდა.

ცოტა ხნის წინათ მითხრა, მაგარ დარაგმას გასნავლო. ჯერ კი ვიფიქრე, ექიმმა ასეთი რა უნდა მასნავლოს-მეთქი, მაგრამ ბოლოს გავგიიგდი, აღმოვაჩინე, რომ მართლა ბევრად უკეთესად ვარტყამდი.

ამიტომაც იყო, ზუსტაფონში ვანა�მ ბოლომ რომ გიატანა, ყველამ შავი ლენტა აფინეთ და გოგიტასადმი ჩვენი სიყვარული ეს გამოუხატეთ. ეს გოლი და ჩემპიონობა მას მივუძღვენით, რადგან „დინამოს" წარმატებები ჩვენზე მეტად უხაროდა.

- წლევანდელ სეზონზე ვისაუბროთ. როგორც იქნა, ათამაშდი, ფორმა აღიდგინე და ლიდერობა დაიბრუნე. თუმცა სხვა საკითხია, პირადად შენ დღევანდელი მდგომარეობა გაკმაყოფილებს თუ არა?

- ნამდვილად არ მაკმაყოფილებს. საკუთარი თამაშით ბოლომდე ემაყოფილი არასდროს ყოფილვარ. ყოველთვის მეტი მინდა, მაგრამ მხოლოდ ამას არ ვგულისხმობ. ვიცი, რაც შემიძლია და თავს ვაკეთებით მეტს ვთხოვ. მხოლოდ საკართველოს ჩემპიონატის დონეზე თამაში არ მეყოფა.

- მაინც რას გულისხმობ?

- უფრო ფეზნიკურ მომზადებას. ვგრძნობ, რომ მეტი მუშაობა და მეტი დაგვირთვის ატანა შემიძლია. შემდეგ სეზონში გაკეთებეთ უკეთესად უნდა ვითამაშო. მთავარია, რომ ერთნელაინი შესვენების შემდეგ, "დინამოს" ძირითადში დაბრუნება მოვახერხე.

- არ მეგულება "დინამოს" ფეხბურთელი, ნაკრებში მოხვედრაზე არ ფიქრობდეს, მაინ უფრო შენ, ნაკრებში გითამაშია და საკმაოდ კარგადაც.

- რა თქმა უნდა, ნაკრებში მინვევიზე ვფიქრობ. სიმართლე გითხრათ, სინანული მიჩნდება, როდესაც ინ დროს ვიხსენებ... ჩემი თავი ბევრჯერ გამოვიჭირე - ნაკრების შეხვედრის დროს, ტრიბუნაზე ვითოშები და მახსენდება, როდესაც მოედანზე თავად ვიყავი... ყოველთვის ასე მემართება და დაბრუნება ძალიან მინდა. ციხის შემდეგ, ჯერ ფორმის აღდგენა დამჭირდა, მერე კი რა დასამალია და ველოდებოდი, ახლა გამომძახებენ, ან ახლა-მეთქი.

არადა, შანსი რომ მომეცემოდა, მაგარი სტიმული იქნებოდა. ახალი მწვრთნელი ინიშნება და იქნებ ბმა დამაბრუნოს გუნდში. ვიცი, რომ ფეფდერაციაში არის ხალხი, რომლებიც მგუფლშემატკივრობენ. ისინი ელოდებოდნენ, ფორმაში როდის ჩავდგებოდი და ეს ძალიც მომეფდა. ასეთი რამ ნებისმიერ ფეხბურთელს სხეკვანად ათამაშებს. მინდოდა არასდროს მაკლდა, სხვანირად "დინამოს" ძირითადში არავინ დამაყენებდა, მაგრამ ჩემთვის მხოლოდ საკლუბო დონეზე გამოსვლა საკმარისი სტიმული არაა.

- წლეული "დინამოსთვის" ჩემპიონობა ემორჩილი ტოლფასი იყო. ბაღრი პატარკაციშვილის გარდაცვალებამ კლუბის მომავალი გაურკვეველი გახადა. ასეთ დროს კი, გუნდი, მთა შორის, ფეხბურთელებიც ირეკვნან. "დინამო" კი უფრო მობილიზებული გახდა.

- ფეხბურთელებსაც გვეძნდა ასეთი შიში. თუმცა ამის მოუხდებადად, ხელფასი ერთი ფლთ არ დაუგვიანიათ. პატარკაციშვილის გარდაცვალების შემდეგ, ფეხბურთელები უფრო მობილიზებული გავხდით. უმარცოდ, ჩვენი პატივისცემა წარმატებებით გვსურდა გამოვვეხატა. ამ ადამიანმა ძალიან ბევრი რამ გააკეთა თბილისის "დინამოსთვის" და თითოეული ჩვენგანისთვის.

ამის დავიწყება მე პირადად არ შემიძლია. ფეხბურთელებს პოლტიკასთან შეხება არ გვაქვს, არც მაინტტერესებს, ეს ვისთან როგორი ურთიერთობა აქვნდა. მხოლოდ ის ვიცი, რომ სიკეთისთვის ადამიანს მადლობას ეუბნებენ. პატარკაციშვილმა კი გუნდი შეინახა და შეიძლება ითქვას, რომ "დინამო" გაკოტრებას გადაარჩინა.

წლევანდელი სეზონი კი მეპატრონის გარდაცვალებაზე მეტად, სხვა მიზეზებიდან გაგვიორულდა.

- რა მიზეზით?

- რამდენიმე გუნდში მითამაშია, "ტორპედოში", "თბილისში", მაგრამ მოწინააღმდეგეებისა და მსაჯებისგან ამდენი წინააღმდეგობა არასდროს, არც ერთ გუნდში არ მიგრძვნია, როგორც წლეული "დინამოში". ამის მოუხედავად, ჩემპიონები გავხდით და ეს ყველაზე მაგარი გრძნობაა - დიდი სიოუელებს რომ დაძლევ. მარტო "ვიტ ჯორჯიასთან" თამაში რად ღირს. მეს-მის, რომ მსაჯი ცდება, მაგრამ მხოლოდ ერთ მხარეს? ეს გამორიცხულია!

- ეკიმეტა, ჩემპიონობა როული იყო, მაგრამ "ზუსტაფონმა" თქვენთან ბოლო ტურის მნიშვნელოვანი შეხვედრა ჩააგდო და თითქოს, მონდომებაც აკლდა. საჩემპიონო შეხვედრა მაინც დიდი ბრძოლის გარეშე მოიგეთ.

- შესაძლოა, "ზუსტაფონზე" მეტად ჩვენ გვინდოდა მოგება და ამიტომაც მოვიხდომეთ და არ მოინდომა მონინააღმდეგმ. რეალურად უყურებდნენ ყველაფერს - კალენდრიდან გამომდინარე, ჩვენ ჩემპიონობას ვერაკვინ შეგვეცილებოდა, "ზესტაფონი" კი, რეალურად, ჩემპიონობას ვერ მოიპოვებდა და თამამშმა მათთვის აზრი დაკარგა.

მეორე მომენტიცაა, ჩვენგან განსხვავებით, „ზუსტაფონს" წლეულს ტიტულებიდან მხოლოდ თასის მოპოვება თუ შეუძლია. ამიტომაც, უნდოდათ თუ არა, თასზე ფიქრობდნენ. რა ფეხბურთელი ყვითელი ბარათითი თამაშობდა და ნახევარფინალს გამოტოვებდა შეიძ, შინ, ბრძოლაში შესვლას თითქმის ყველა ერიდებოდა.

თუმცა არავინ იცის, ვიერარს დასნყისნმა რომ გაეგანა, რა თამაში ნავიდოდა.

- რადგან ჩემპიონობა მოიპოვეთ, ბევრი ფიქრობს, რომ წლეულს სტიმული უკვე დაკარგეთ ფ თასისთვის თავს აღარ მოიკლავთ...

- ჩემპიონობა კარგია, მაგრამ ვინ თქვა, რომ თასის აღება არ გვსურს? თასი 2004 წლის შემდეგ არ მოგვიპოვია, ჩემპიონობა კი ორი წელია. ჩვენ ფუფდი ვგინდა და ნახავთ, ზესტაფონში როგორც ვიბრძოლეთ. მეცინება, მსაჯმა მანც და მანც დიდქეცვანელს ეს ხმალაძეს ამოუღო ყვითელი და ისინი ნახევარფინალს გამოტოვებენ. ზესტაფონში ორჯერ ზედზეფდ მოგება კი ძალიან ძნელია, განსაკუთრებით, მათი ფეფდშემატკივრების გამო. სტადიონი ყოველთვის ივსება და ეს ფეხბურთელებზე კარგად მოქმედებს.

- შენს პირად გეგმებზეც ვისაუბროთ. "დინამოსთან" კონტრაქტი როდის გიმთავრებენ?

- ანნაარში ვიდა ინურება, მაგრამ დავიჩები თუ არა, ჯერ ამის თქმა არ შემიძლია. საერთოდ გუნდში რა შეიცვლება, ესეც საკითხავია.

- მოახერხებ უცხოეთში ნასვლას და დაკარგული წლების ანაზღაურებას?

- მაგის იმედად ვცხოვრობ, უიმედოდ არასდროს ვყოფილვარ. ბოლოს და ბოლოს, 27 წლის გავხდი, ხალხმა თამაში ამ ასაკში დანნყო და რა დროს უიმედოდაა.

- დუშან უჩრინმა თბილისის "დინამო" ჩემპიონი გახადა და როგორც შვეიტყვეთ, გუნდიდან მიდის. საინტერესოა, როგორ დაახასიათებ, როგორც მნვრთნელსა და როგორც პირვენებას.

- სხვათა შორის, მის წასვლაზე გული მწყდება. კარგი პიროვნებაა და მწვრთნელი. ამას ზრდელობისთვის არ ვიძახი. "ზესტაფონთან" მოგების შემდეგ ბიჭებს ვეთხრა, ეს ჩემთვის ბოლო სეზონი იყო და მადლობა, ასეთი საჩუქარი რომ გამიკეთეთო. ჩვენ იქით უნდა ვუთხრათ მადლობა - ამხელა სახელის მწვრთნელთან მუშაობა ბედნიერებაა.

- ბოლოს უჩრინთან კარგი ურთიერთობა ქქონდეთ?

- ცუდი რატომ უნდა მქონდეს?

- ვიცი, ახალი დანიშნული იყო, მასთან რომ უსაიმოვნება მოგიყიდა. ხომ არ შეშლება?

- ამის გამო ფერი დაკეფადესე, რომ წყენა გეფლინ არ ჩაიდო. მერე კი ისე ახლოს ვიყავი, უფროსი მეგობარივით დაგმიდგა და მისგან ნდობას ვგრძნობდი. მაგარი გუფლინი და კეთილი კაცი აღმინნდა. რაც შეეხება როგორც მნვრთნელს, ჩემი დახასიათება არ სჭირდება - ბოლოს და ბოლოს, ეფრობის საუკეთესო მნვრთნელადაა დასახელებული, მე რაღა უნდა დავამატო. უჩრინის დამსახურებაა, წლეულს „დინამომ" ჩემპიონობა რომ მოიპოვა.

მერაბ მამულაშვილი

ესპანეთი. პრიმერა დივიზიონი. XXXVI ტურის წინ

სუპერკლასიკო ინტრიგას არასოდეს კარგავს

ლიგა

გეტისი-ვალიადოლიდი
რეალ-ატლეტიკო-ვილიარეალი
დეპორტივო-ლევანტე
ვალენსია-სარაგოსა
მალიორკა-ოსასუნა
მურსია-ბილბაო
რასინგი-სევილია
რეალი-ბარსელონა

ხვალ

ესპანიოლი-ატლეტიკო

ორი კაპიტანი, ჰუიოლი და რაული

პრიმერა დივიზიონის 36-ე ტური უდიდეს ინტერესს ინვევს. ამ ინტერესს რამდენიმე შეხვედრა განაპირობებს. მართალია, სამეფო კლუბმა ვადამდელი ჩემპიონობა მოიპოვა, მაგრამ სუპერკლასიკო ნებისმიერ შემთხვევაში უდიდეს ინტრიგასთანაა დაკავშირებული. "რეალისა" და "ბარსელონის" დაპირისპირების გარდა, "ვალენსიისა" და "სარაგოსის" მატჩიც უნდა გამოვყოთ. არაერთხელ ფეიფქვამს, რომ ამ გუნდების გასაკვირვნი ზონის სიახლოვეს ყოფნა, მიმდინარე სეზონის ერთ-ერთი ყველაზე დიდი მოულოდნელობაა. თამამად შეიძლება ითქვას, რომ ვალენსიელები და არაგონელები ნებისმიერ ჯერზე ერთმანეთს ებრძოლებენ, ისინი ხომ უშუალო კონკურენტები არიან. რა თქმა უნდა, ბევრი რამ "მალიორკისა" და "ოსასუნის" ორობაძრძოლაზეც იქნება დამოკიდებული. თუ ამამლონელები დამარცხდებიან, "ვილიარეალსა" და "სარაგოსას" შვებით ამოსუნთქვის საშუალება მოეცემთათ. თუმცა, ისიც უნდა ითქვას, რომ "ოსასუნის" დამარცხების იმედად არცერთი გუნდი არ იქნება. მოდით, ამ უალრესად საინტერესო და ჯრინციპული ტურის წინ ესპანეთში მიმდინარე მოვლენებს გავეცნოთ.

ლორსეგის დერეფანი სანტიაგო ბერნაბეუზე

დიახ, "რეალი" სუპერკლასიკოს ჩემპიონის რანგში შეხვდება. ეს კი იმას ნიშნავს, რომ ამ შეხვედრის შედეგს მაგრიდელებისთვის არანაირ პრაქტიკული მნიშვნელობა არ ექნება. მიუხედავად ამისა, ესპანური გრანდების ფაპირისპირებას მაინც მოუთმენლად ელიან. პირველ ყოვლისა, ის უნდა ითქვას, რომ სუპერკლასიკოში გამარჯვება ლორსეგის საქმეა, ამიტომ, მოსალოდნელია, რომ ჯუნდიები თავს არ დაზოგავენ. სამეფო კლუბისგან განსხვავებით, "ბარსას" ტუღები პაერივით სჭირდება. კატალონიელები მეორე ადგილის დაბრუნების იმედს არ კარგავენ...

მთავარი ინტრიგა, ალბათ, მაინც ყბადაღებული ლორსეგის დერეფანში უნდა ვეძიოთ. რო ინტ ნინთ **ჟოან ლაპორტამ** ოფიციალურად განაცხადა, რომ მისი გუნდი "რეალს" დერეფანს მოუწყობს და მოედანზე შესვლის ნინ ტუნს დაუკრავს. კიდევ ერთხელ გვიმეორებთ, რომ მაგრიდელთა დაუძინებელი მგრეხლისთვის ასეთი ნაბიჯის გადადგმა ძალიან მტკივნეულია, მაგრამ "ბარსელონამ" ეს გადაწყვეტილება მაინც მიიღო. სუპერკლასიკოს ნინ **ფრენკ რიკაარდს** ერთთან შესუსტებულ მეამდეგენლობასთან მუშაობა მოუხდა. სხვადასხვა მიზეზის გამო ჰოლანდიელ სპეციალისტს ნაშესანი მოთამაშეები გამოაკლდნენ. საკადრო პრობლემების შესახებ მოგვიანებით ვისაუბრებთ, ამჯერად, მხოლოდ **სამუელ ეტოოსა** და **ფაუუ ბარაფინის** მიზეზზე მოგახსენებთ.

"ვალენსიასთან" ტრიუმფალურად მოგებულ მატჩში კამერუნელმა და პორტუგალიელმა ვარსკვლავებმა მორიგი ყვითელი ბარათები მიიღეს. საერთო ჯამში მათ 5 გაფრთხილება დაუგროვდათ, რაც იმას ნიშნავს, რომ დისკვალიფიკაციის გამო მომდევნო ტურის პაექრობა უნდა გამოტოვონ. ესპანეთში მხები გავრცელდა, ეტოოთ და ფეკუთ ყვითლები მიზნობრივად აიკიდეს, რომ მათთვის სასუფევეი "რეალისთვის" ლორსეგის დერეფანი არ მოეწყოთო. ნამყვანი მიმმხილველები ერთხმად აღნიშნავენ, რომ ეტოოთ გაფრთხილება სრულიად უწყინარ სიტუაციაში მიიღო. ბუნებრივია, კამერუნელი ბრალდებას კატეგორიულად უარყოფს: "ასეთი სისულელე დიდი ხანია არ მომისმენია. პროფესიონალი ფეხბურთელი ვარ და ვცდილობ, ლორსეგად ვიცხოვრო. გუულწრფელად ვიტყვი, "რეალისთვის" ლორსეგის დერეფნის გაკეთება სასიამოვნო არ არის. ამას ერთადერთი მიზეზი აქვს, გული მტკივა, რომ ჩემპიონი სამეფო კლუბი გახდა და არა "ბარსელონა". სრული პასუხისმგებლობით ვაცხადებ, ყვითელი ბარათი გაიწრას არ მიმიღია. პირიქით, გული მწყდება, რომ სუპერკლასიკოს დაგაკლდები. ამ მეხეედრაში მონაწილეობა მსოფლიოს ნებისმიერი ფეხბურთელის ოცნებაა. ისეთი მთამეკლილება მრჩება, რომ ჟურნალისტთა ნანილს სალაპარაკო გამოეკი და ათას სისულელეზე ყბედობს".

რაინაკაარდს საკადრო პრობლემები აქვს

დეკუუსი და ეტოოს შესახებ უკვე ვთქვით. აქვე ისაა მოგახსენებთ, რომ რაიკაარდს ტრავმირებული **ანდრეს ინიესტა** და **გაბი მილიტოოს** დაკარდებინან. ტრავმის გამო განაცხადეს **ალბერტ ჟორკერაც** ვერ მოხედა. **რონალდინიოზ** აღარაფერს ვამბობთ. ბრაზილიელის შესახებ გამოგიცხადეს, შეგიძლიათ ჩათვალოთ, რომ ის "ბარსას" ფეხბურთელი აღარ არსო. ამის გათვალისწინებით, ყველა საფუძველი გვაქვს ნამის სათქმელად, რომ გაუწოს კატალონიური ხანა ისტორიას ჩაბარდა.

რაიკაარდი იძულებული გახდა, სათადარიგო ფეხბურთელებზე გაეკეთებინა აქცენტი. ფაქტობრივად, გადაწყვეტილია, რომ ფილკალიფიცირებული ეტოოს ნაცვლად ძირითად შემადგენლობაში ახალგაზრდა **ბოიან კრკიჩი** ისასარეზებს. თუ თინეიჯერი ფორვარდი მთელი მატჩის დატვირთვას ვერ გაუძლებს, შესაძლოა, ის **სანტი ესკორმ** შეეცადოს. დეკუუს არყოფნაში კი მთელი ასუხისმგებლობა **იაია ტურეს** დაეკისრება. ბუნებრივია, ნახევარდაცვა ერთი კაცის იმედად ვერ იქნება, ამიტომ მას, ალბათ, **რაფა მარკესი** შეუწყვილდება. მესამე კაცი, რა თქმა უნდა, **ჩავი ერნანდესი** იქნება.

კატალონიელთა სრული შემადგენლობა ასე გამოიყურება: ვალდესი, პინტუ, პეიოლი, ტურანი, ძამბარტა, სილვინიო, ალიდალი, ოლეგერი, მარკესი, ედერსონი, ტუუე, ჩავი, ბუდიონესენი, მესი, ესკერო, ანრი, კრკიჩი, ჯოოანი.

კანავაროს სინანულმა ზეიპყრო

საკადრო პრობლემები "რეალისაც" აქვს. "ოსასუნასთან" სარეპპროონ მეფეედრაში **ფაბიო კანავარომ** ნითელი ბარათი მიიღო და ბუნებრივია, სუპერკლასიკოში ვერ ითამაშებს. იტალიელი ამ ფაქტით უალრესად დამწუხრებულია: "ძალიან ვწუხვარ, რომ ამ დიდ შეხვედრას დავაკლდები. ჩემი აზრით, "ოსასუნასთან" დაუშსახურებლად გამაგდეს. მართალია, უხეშად ვითამაშე, მაგრამ მონინაალმდეგისთვის განზრახ არ ჩამარტყამს. ეს სათამაში ეპიზოდი იყო. მსაჯს თავისუფლად შეეძლო ყვითელი ბარათი არ ამოეღო. რა გაეწყოთა, ახლა ალბათ, არაფერი შეიცვლება. კლუბის ხელმძღვანელობამ სადისციპლინო კომიტეტში ასეულია კი შეიტანა, მაგრამ არა მგონია, ამ საქმიდან რამე გამოვიდეს. დარნმუნებული ვარ, ჩემი თანაგუნდელები ლორსეგად ისსარეზებენ. ჩემპიონების რანგში "სანტიაგო ბერნაბეუზე" პირველად ვითამაშებთ. სუპერკლასიკოს, რა თქმა უნდა, შეხვედრას გულშემატკივართა მაუსიმალური რაოდენობა დაესწრება. ბიჭები კლუბის ლორსებას ეიჯაკაურად დიაცავენ და ყველაფერს გაკეთებენ, რომ "ბარსელონა" დაამარცხონ. ვერაკინა წარმოიდგენს, როგორ ენანობა, რომ ოთხშაბათს მოედანზე არ ვიქნები."

კანავაროს გარდა, "ბარსას" **ჰაინცეც** ვერ დაუპირისპირდება. **გაბრიელმა** იმავე "ოსასუნასთან" მატჩში მეხუთე ყვითელი ბარათი მიიღო.

ალფრედო რელანიო, DIARIO AS
ფიისკოსა და ტრიუფფის გზაფშასპარი

ცხოვრებაში, ზოგჯერ, ორი ადამიანიდან ორივე ბედნიერი ვერ იქნება. ეს ის შემთხვევაა, როცა სუპერკლასიკოს შემდეგ, ფრენკ რიკაარდი შეიძლება, პლანტების ყველაზე უბედური ადამიანი გახდეს. ის შემთხვევაში, თუ "ბარსელონა" დამარცხდება, კატალონიელები მიმდინარე სეზონს სრული კრახით დასარულებენ, ხოლო გამარჯვების შემთხვევაში, რაიკაარდი "ბერნაბეუს" მეტ-ნაკლებად ბედნიერი დატოვებს. ბუნებით მეოსაქოლიერი სენორო ფრენკი ბევრს არასოდეს ლაპარაკობს, მაგრამ მის გამოქტყვლებას კარგად თუ დავაკვირდებით ხოლმე, დაერწმუნდებით, რომ ეს კაცი ყველა წარმატებას, თუ წარუმატებლობას, სერიოზულად განიცდის.

მნიშვნელობა არ აქვს, "ბარსელონა" სუპერკლასიკოს როგორ შედგენთ დაასარულებს. ნინასწარვე შეიძლება ითქვას, რომ რაიკაარდისთვის ეს ბოლო სუპერკლასიკა იქნება. მოუედავად იმისა, რომ კატალონიური გრანდის ხელმძღვანელობა ბოლო წუთამდე მისი ნასვლის ამბავს არ ახმაურებდა, ჩვენთვის ცნობილია, რომ რაიკაარდის ბედი გადაწყვეტილია. **ბერნდ შუსტერი** ლონდონერი და გულმოწყალე ადამიანი არასოდეს ყოფილა, რა თქმა უნდა, მის პროფესიულ ცხოვრებას ვგულისხმობ. გერმანელი ალა იმაზე ოცნებობს, ნაქცეცულ რაიკაარდს ნინლი მიაყოლოს და სასორპკეეფილლობაში ჩააგდოს. ბერნდი, რა თქმა უნდა, საფისტა არ არის, უბრალოდ, ის საკუთარ თავზე ფიქრობს. შუსტერს ალბათ, კარგად ესმის, რაიკაარდის "ბარსელონას" მიმდინარე სეზონში უამრავი შეცდომა რომ არ დაუშვა, "რეალს" სიბეულსმდე მისვლა ძალიან გაუჭირდებოდა. ლამაზი თამაშის იმედით დანიშნულმა სპეციალისტმა "რეალი" ლამაზად მხოლოდ სეზონის დასასრულსი ათამაშა. შემდეგ კი, ფეხბურთელები, გულშემატკივრები და ჟურნალისტები ჩვეულებრივი რუტინის მონანილეები გავხდით. სამეფო კლუბი, ძირითად შემთხვევაში, სტაბილურად, მაგრამ ულიმლამოდ თამამობდა. რა თქმა უნდა, გამონაკლის მატჩებს არ გვულისხმობ. მაგრადელებმა რამდენიმე დასამახსოვრებელი შეხვედრა ჩაატარეს, მაგრამ ასეთი თამამები **ფაბიო კაპელოსაც** ხომ ჰქონდა?! ჩემპიონობის მოუხდავად, შუსტერს სეზონის დასრულების შემდეგ, მონინაალმდეგეს მრავალ რთულ კითხვაზე მოუნევს პასუხის გაცემა. მას აუცილებლად ჰკითხავენ, როგორ ფიქრობთ, გაამართლეთ თუ არა **რამინ კალდერონის** იმედი. პრეზიდენტმა ის სანახაობრივი ფეხბურთის მოტივით მოიყვანა. ჯერ ბერნდი განვლილ მატჩებს თვალს თუ გადადავეფლებს, თავის მოსაწონებლად რამდენიმე ორთაბრძოლას თუ გაიხსენებს. აი, სეზონის მინურულს "ბარსელონის" დამცირება მის პოზიციას ერთი-ორად გაამყარებს. რა თქმა უნდა, გერმანელის გამვეანზე არაერნ საუბრობს, უბრალოდ, ამ კაცს სალაპარაკო აშკარად მეტი ენენა. მოკლედ, სიბეულსურ ფიესტას გამტკიცება სჭირდება. "რეალს" ჯერაც არ დაუმტკიცებია, რომ მიმდინარე სეზონში ყველაზე ლამაზ ფეხბურთს თამაშობდა.

სუპერკლასიკოს პატარა ბარსკვლავი

სამუელ ეტოოს დისკვალიფიკაციამ 17 ნლის ბოიან კრკიჩს ზღაპრული თამაშის ჩატარების შესაძლებლობა მისცა. თუ რაიკაარდი არაადამიანურად არ მოიქცევა, ამ პატარა ბიჭს მოედანზე შესვლის შესაძლებლობა აუცილებლად მიეცემა. როგორია, თინეიჯერი ფორვარდისთვის "სანტიაგო ბერნაბეუზე" თამაში? ამ სეზონის შედეგებს თუ გავითვალისწინებთ, მინა აღარაება მოგვინეცეს, რომ ბოიანი სუპერკლასიკოში თამაშს, ნამდვილად ინსახურებს. სადებიუტო სეზონში მან 10 გოლის გაგანა მოახერხა, თუმცა გამოოიგზეული არ არის, პირადი მაჩვენებელი კიდევ უფრო გაუუმჯობესოს... მაგრამ კრკიჩმა დარწმენილ სამ ტურში ერთი ბურთიც რომ შეაგდოს, ის მანიც ისტორიაში შეავა. საქმე ის არის, რომ "ბარსას" თინეიჯერმა ფორვარდმა პრიმერა დივიზიონში გაგანილი 10 ბურთით **რაულ გონსალესის** მიღწევა დაჩრდილა. "რეალის" კაპიტანმა ესპანეთის ჩემპიონატში ჩატარებულ სადებიუტო სეზონში მან 9 ბურთის შეგდება მოახერხა.

ბოიანის კარიერა მართლაც თავბრუდამხვევი წარმატებით დაინყო. პირველი ორთაბრძოლა "ბარსას" ძირითადში ბმ ეგვიპტური "ალ ალის" ნინააღმდეგ ჩაატარა. აღსანიშნავია, რომ პირველივე მატჩში გოლის გაგანა შეელო. 2007 ნლის 20 ოქტომბერს კი, კრკიჩმა "ვილიარეალის" კარი დალაქერა და პრიმერა დივიზიონში პირველი ბურთიც მიითვალა. იმ დღეს ბოიანი 17 ნლისა და 53 დღის იყო. უნდა აღინიშნოს, რომ "ბარსას" ისტორიაში ასეთ ახალგაზრდულ ასაკში პრიმერა დივიზიონის მატჩში გოლი არავის გაუტანია. აქვე იმასაც შეგახსენებთ, რომ პატარა ვარსკვლავმა თითო-თითო ბურთი ესპანეთის სამეფო თასსა და ჩემპიონთა ლიგაშიც გაიტანა. ყველა ტურნირის ჯამში მას 12 გოლი დაეგროვდა. და ეს ყველაფერი მან 17 ნლისამ მოახერხა. გასაკვირი არ იქნება, თუ ბოიანი სუპერკლასიკოში თამაშმეტდავად ითამაშებს და ისტორიაში ამითაც შეაბიჯებს.

ბრძოლა გადაღრჩენისთვის

მაშინ, როცა ესპანეთის ჩემპიონის ვინაობა გარკვეულია, გადამამშების ცხრილის ფსკერზე გადარჩენისთვის უმეღვაეთო ბრძოლა მიმდინარეობს. როგორც სტატიის დასაწყისში მოგახსენეთ, "ვალენსიისა" და "სარაგოსის" სამარცხენი ასპარეზობა მიმდინარე სეზონის ერთ-ერთი ყველაზე დიდი მოულოდნელობა იყო. ახლა წარსულში დაშვებული შეცდომების გაანალიზების დრო არ არის. გამარჯვება ორივე გუნდს ჰაერივით სჭირდება და მაუილ ძალისმმეგ აქეთკენ უნდა მიმართონ. "ღამურების" კატალაროდფულმა გამოსცალამ ქალაქის მერიც კი შეაშფოთა. მუნიციპალიტეტის მორიგი სხდომა ვალენსიის მმართველმა ფეხბურთის თემით გახსნა და "სარაგოსასთან" მოახლოებულ მატჩს გამოეხმაურა. დეპუტატებმა ბეერი ისაუბრეს. ბოლოს მერმა დამსწრე საზოგადოებას ინიციატივით მმართა, თუ ჩვენი ფეხბურთელები არაგონელებს დაამარცხებენ, სარეზერვო ფონდიდან პრემიალური თანხა გადაუხადეთო. ინიციატივა ერთხმად აიტაცეს. თამამად შეიძლება ითქვას, რომ "ვალენსიის" ფეხბურთელებისაკენ ეს დამატებითი მოტივაცია იქნება. თუმცა, რა თქმა უნდა, ფული მთავარი არ არის. მასპინძელთა დამრიგებელი **ვორო ბოლესლი** პაექრობას იმედის თვალით უყურებს. მას "ეამს ნოუზ" განცდილი ერახეკ არ აშინებს და დარწმუნებულია, რომ ბიჭები მოიგებენ. "ვალენსიის" სრული შემადგენლობა ასე გამოიყურება: კანინარესი, ჰილდებრანდი, ელგარა, მიგელი, ალბიოლი, ალექსისი, მარჩენა, ალბალდა, ბარასა, ედუუ, ხოაკინი, მატა, ვისენტეტ, არისმენდი, სილვა, ვიელა, ვიგირი, ანგულო, ბაგეკა.

აქვე "სარაგოსის" შემადგენლობასაც გაგაცნობთ: სესარო, ლოპეს ბალიეზო, დიიოო, პარდეზი, ოსკარი, ალალა, ლუქსენი, ალმარი, სერხიო გარსია, ხუან ფონანი, ოლეეეერა, ვალი, ჰაკონი, მაიუსალეზი, დიეგო მილიტო, პეერო, ვალერო.

პრიმერა დივიზიონიან გაკაფნილს ყველაზე დიდი საფრთხე "ოსასუნას" ემუქრება. პამპლონელებს ბალმა დე მალორკასზე ურთიუღეს დაპირისპირება ელით. ამ შეხვედრის ნინ **ჯუან სიგანდას ვალტერ პანდიანი** და **კიკე სოლა** გამოაკლდნენ. გადაუკარბებლად შეიძლება ითქვას, რომ ნავარელთათვის ეს უდიდესი დანაკლისია.

ილია ნიკოლაიშვილი

	მ	ა	ფ	ნ	ბ	ქ
1. რეალი	35	25	3	7	73-31	78
2. ვილიარეალი	35	21	5	9	57-40	68
3. ბარსელონა	35	18	10	7	68-33	64
4. ატლეტიკო	35	17	7	11	62-44	58
5. რასინგი	35	16	8	11	41-38	56
6. სევილია	35	17	4	14	66-48	55
7. მალიორკა	35	12	14	9	61-49	50
8. დეპორტივო	35	14	7	14	45-44	49
9. ალბაილა	35	13	10	12	37-38	49
10. ოსასუნიელი	35	13	9	13	42-46	48
11. ბილბაო	35	12	10	13	37-38	46
12. ვალენსია	35	12	9	14	43-47	45
13. სარაგოსა	35	11	9	15	39-45	42
14. ესპანიოლიელი	35	11	9	15	40-55	42
15. ალბალდა	35	12	6	17	39-60	42
16. სარაგოსა	35	10	11	14	46-55	41
17. ოსასუნა	35	11	7	17	34-40	40
18. რასინგი	35	10	10	15	37-57	40
19. მურსია	35	7	9	19	31-56	30
20. ლევანტე	35	7	5	23	30-64	26

ბარსელონა

რაიკაარდს გვარდიოლა შეცვლის?

ჰეგს მოწინააღმდეგეები უმალ გამოუჩნდნენ: გამოუცდელიაო

"ფიარიო ასმ" სენსაციური ინფორმაცია გამოაქვეყნა. მადრიდული გაზეთის მტკიცებით, გუნმ "ბარსელონის" ოფისში დირექტორატისა და მსხვილ აქციონერთა გაფართოებული სხდომა გაიმართა. კატალონიური გრანდის მესვეურებმა მიმდინარე სეზონში ნაჩვენები შედეგები გააანალიზეს. ბუნებრივია, დასკვნა უკიდურესად უარყოფითი იყო. სხდომის ნეგრებმა **ფრანკ რაიკაარდს** განაჩენი გამოუტანეს. "დიარიო ასს" თუ დაეუჯერებთ, ამ შეხვედრაზე ჰოლანდიელ სპეციალისტთან კონტრაქტის გაწყვეტის საკითხი გადაწყდა. მოქმედი ხელშეკრულება 2009 წლის 30 ივნისს იწურება, თუმცა კატალონიელები რაიკაარდს მიმდინარე სეზონის დასრულებისთანავე გამოუშვიდიდობენან. თანამშრომლობის ვადამდე გაწყვეტის გამო მას საკომპენსაციო თანხას გადაუხდიან. სავარაუდოდ, აღნიშნული თანხა ნლეარო ხელფასის ოდენობის იქნება.

ბუნებრივია, რაიკაარდის გადაყენებაზე მნიშვნელოვანი, მისი მემკვიდრის დანიშვნაა. ისევ და ისევ, "დიარიო ასს" თუ დაეუჯერებთ, **ჯონან ლაპორტამ** და **ჩიკი ბეგირისტაინმა** ამ თანამდებობისთვის "ბარსელონის" ლეგენდარული ნახევარმცველი **ჰენ ბეგარდიოლა** შეარჩიეს. მადრიდული გამოცემის მტკიცებით, "ბარსას" სათადარიგო გუნდის მწვრთნელი რაიკაარდის ოსტატს მისი გადაყენებისთანავე დაიკავებს.

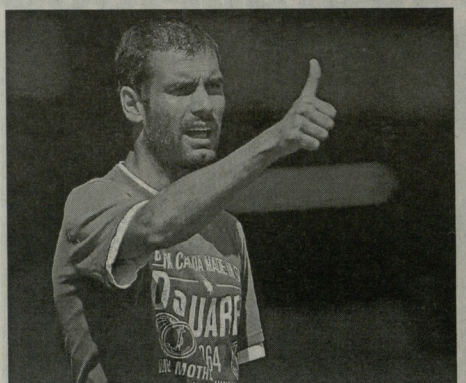

ამ ინფორმაციის გავრცელებას კატალონიურ საფეხბურთო წრეებში არაერთმნიშვნელოვანი გამოხმაურება მოჰყვა. ნაციონალისტურად განწყობილ გულშემატკივრებს, გვარდიოლას კანდიდატურა ძალიან გაუხარდათ, მაგრამ სკეპტიკოსთა დიდ არმიას, სავსებით ლოგიკური კითხვა უჩნდება. საქმე ის არის, რომ პეპმა პროფესიონალი მწვრთნელის ლიცენზია 2006 წელს მოიპოვა. მას არათუ მსოფლიო ფეხბურთის გრანდში მუშაობის, არამედ საშუალო ევროპული დონის კლუბის დამოძღვრის გამოცდილებაც არ გააჩნია. ამიტომ, გულშემატკივრებსა და "ბარსელონის" ერთგულ ჟურნალისტებს ეშინიათ, რომ გვარდიოლა პრიმერა დივიზიონისა და ჩემპიონთა ლიგის ნიუანსებს დიდხანს ვერ აუფლებს ალლოს. ამ ხალხის აზრით, თუ გვარდიოლა მთავარი მწვრთნელის პოსტზე დაინიშნება, "ბარსელონა" ნარუმატებლობისთვის იქნება განნირული.

"დიარიო ასი" სენსაციურ სტატიას ბატონი გვარდიოლას გეგმებზე საუბრით ასრულებს. ჟურნალისტებისთვის ცნობილი გახდა, რომ "ბარსას" ლეგენდარული ფეხბურთელი ძირითად შემადგენლობაში სერიოზული ცვლილებების განხორციელებას აპირებს. ბეგირისტაინისთვის მას გუნდიდან გასაშვებად განნირული მოთამაშეების სია წარუდგენია. გვარდიოლას დანიშვნის ძალიან ცოტა მომხრე ჰყავს. კატალონიური საზოგადოება დარწმუნებული იყო, რომ მთავარი მწვრთნელის თანამდებობას **ჯოზე მოურინიოს** ჩაუბარებდნენ. ალტერნატიულ კანდიდატად კი **მიქაელ ლაუდრუპი** და **ანუელ პელეგრინი** განიხილებოდნენ. ბუნებრივია, "დიარიო ასის" ინფორმაცია მტკიცებულება არ არის, მაგრამ აუცილებლად უნდა გავითვალისწინოთ, რომ ამ გაზეთის მიერ გაკეთებული პროგნოზი თითქმის ყოველთვის მართლდება.

მოსალოდნელი დანიშვნა

იოლი ჰამბურგში?

რეგბრეგ ჩანს, "ჰამბურგის" ხელმძღვანელები ახალი მწვრთნელის ძებნას ექვსთვიანი ნეალების შემდეგ, მალე დასარულებენ. ჩვენი გერმანელი კოლეგების ცნობით, HSV-ს ბოსებმა ჰოლანდიელ სპეციალისტ **მარტინ იოლთან** სიტყვიერ შეთანხმებას მიაღწიეს და სწორედ ეს უკანასკნელი შეცვლის **ჰუუბ სტევენსს**, რომელიც სეზონის დასრულების შემდეგ "ენიდჰოვენის" თავკაცი გახდება. ინფორმაცია ოფიციალურად ჯერ არ დასტურდება, მაგრამ გერმანული პრესა წერს, რომ გადაწყვეტილება უკვე მიღებულია.

ფაქტი ის არის, რომ 52 წლის სპეციალისტი, რომელიც თავის გადაწყვეტილებას პარასკევს გაანმაურებს, დღესდღეისობით უმუშეგარია. იოლი ბოლოს "ტოტენჰემში" მუშაობდა, საიდანაც 2007 წლის ოქტომბერში გაათავისუფლეს. "ჰამბურგის" შეფეხბისთვის ჰოლანდიელის ერთ-ერთი უმთავრესი პლუსი გერმანული ენის ცოდნაა. აქვე უნდა ითქვას, რომ იოლს "ტენტეტენის" ეპატიჟებიან. როგორც იცით, ამ გუნდის ამჟამინდელი თავკაცი **ფრედ რუტენი** ზაფხულიდან გელზენკირხენის "შალკეს" ჩაუდგება სათავეში.

მილიტო ექვსი თვე ვერ ითამაშებს

გეგირისტაინმა მარკესს დარჩენა სთხოვა

"ბარსელონის" სამედიცინო შტაბმა გულშემატკივრები შოკისმომგვრელი ინფორმაციით მიანდა. **გაბრიელ მილიტოს** ტრავმა ძალიან სერიოზული აღმოჩნდა. საგულდაგულო სამედიცინო შემოწმების შემდეგ, დადგინდა, რომ არგენტინელ მცველს მარჯვენა მუხლის ჯვარედინი მყესები გაუწყდა და გადაუდებელ ოპერაციის საჭიროებს. "ბარსას" ექიმების ვარაუდით, მილიტოს რეაბილიტაციას სულ მცირე ექვსი თვე დასჭირდება.

როცა მილიტოს ტრავმაზეა საუბარი, შეუძლებელია, მის და მადრიდის "რეალის" სკანდალური "განქორნინება" არ გაგვახსენდეს. გემახსოვრებათ, ესპანეთში გაბრიელი სნორედ სამეფო კლუბმა ჩაიყვანა, მაგრამ დედაქალაქური ერნანდის ექიმებმა სამხრეთამერიკელს მუხლის ქრონიკული ტრავმის დიაგნოზი დაუსვეს და, ფაქტობრივად, ხელშეწერილი კონტრაქტი სანაგვეში მოისროლეს. სასონარკვეთილ მილიტოს ისღა დარჩენოდა, "სარაგოსისთვის" შეეფარებინა თავი. სხვათა შორის, არაგონში თამაშის განმავლობაში გაბის სერიოზული ტრავმა არ მოულია. ამის შემდეგ, ყველა დარწმუნდა, რომ სამეფო კლუბის ექიმებმა მედალი დიაგნოზი დასვეს. ქრონიკულ ტრავმაზე საუბარი დიდი სისულელე ალმოჩნდა. მიუხედავად ამისა, კატალონიელები ახლა ძალიან შეშინებული და დამშეუხრებულები არიან. საქმე ის არის, რომ მილიტომ იმავე მუხლზე ანალოგიური

ტრავმა 2001 ნელსაც მიიღო. ექიმები შიშობენ, რომ ასეთი მძიმე ტრავმების შემდეგ, ჯვარედინი მყესები ფუნქციას ასი პროცენტით ვერ აღიდგენენ. ეს კი გაბის კარიერას დაღს დასვამს.

მილიტოს ტრავმამ "ბარსელონის" ხელმძღვანელობას გეგმები აურია. რამდენიმე დღის წინათ გამცნეთ, რომ ჩიკი ბეგირისტაინმა ე.წ. მავი სია შეადგინა. ამ სიაში "ბარსადან" გასაშვები ფეხბურთელების გვარები იყო ჩამოწერილი. მათ შორის, **რაფა მარკესის** გვარსაც ამოიკითხავდით. მექსიკელი მცველი დიდი პროფესიონალია, მაგრამ ხშირი ტრავმების გამო ოქვიათად ახერხებდა თამაშს. ამით მობეზრებულმა კატალონიელებმა მისი გაყიდვა გადაწყვიტეს, მაგრამ მილიტოს ტრავმის შემდეგ, რაფაელი ფასდაუდებელ ფეგურად იქცა. კატალონიური პრესის მტკიცებით, მარკესს ბეგირისტაინი პირადად შეხვდა და "ბარსელონაში" დარჩენა სთხოვა. ოკეანისგადაღმელი გენერალური დირექტორის შეთავაზებას, ალბათ, მიიღებს კიდეც. თუმცა ბრობლემა ამითაც არ გადაიჭრება. კატალონიელებს ძლიერი მცველის ყიდვა კიდევ კიდევ მოუწევთ, არადა, ამ სეზონის დასაყებამდე მილიტოს გადაბირებით მთა შეეხნი ამოისუნთქეს. ალბათ, ეგონათ, რომ დაცვაში არსებული საკადრო პრობლემა დიდი ხნით გადაჭრეს, მაგრამ არავინ იცის, ცხოვრება ვის რა სიურპრიზს უმზადებს.

ჭიერი ანრი: ვრჩები!

ბასკეთის სეზონის დასრულების შემდეგ, **ტიერი ანრი** "ბარსელონაში" დიდი ზარ-ზეიმით გადაბიბრეს. გულშემატკივრები დარწმუნებულები იყვნენ, რომ ფრანგი ფორვარდი პირველივე წელს შთამბეჭდავად ითამაშებდა და გუნდს ტატულების მოპოვებაში დაეხმარებოდა. ოტმეიზმი არ გამართლდა. "ბარსამ" ახსოლუტურად ყველა ტატული დაკმო, ანრიმ კი სულ რალაც 8 ბურთის შეგდება მოახერხა. მათი უმრავლესობა სრულიად უმნიშვნელო შეხვედრებში იქნა გაგზანილი. ყოველივე ამის გათვალისწინებთ, გასაკვირი სულაც არ იყო, რომ ესპანური პრესა ტიერის "ბარსელონიდან" აბარგებაზე ალაპარაკდა. გასული დღეების განმავლობაში, ანრით დაინტერესებული უამრავი კლუბის სახელმა გაიფლერა.

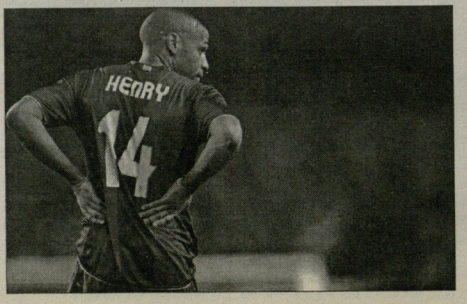

თითქოს, ნასვლის წინაალმდეგი თავად ფეხბურთელიც არ იყო, მაგრამ გუშინ ანრიმ საგანგებოდ გამართულ პრესკონფერენციაზე საპირისპირო რამ განაცხადა: "მეორე, დადგა დრო, როცა ყველა ქორი უნდა უარეყო. "ბარსელონიდან" წასვლას არ ვაპირებ. არ ვიცი, ჩემს ტრანსფერზე ასე გულმოდგინედ რატომ საუბრობენ. ესპანურ გაზეთებს რომ გადავლო, სულ ვიფიცავ ნასვლასა და მოსვლაზე ყორაობენ. ჩემი საქმის მესაბამე მე უკეთ ვიცი. სრული სერიოზულობით მოგახსენებთ, რომ მომავალ სეზონს "კამპ ნოუ ზე" გავატარებ. დარწმუნებული ვარ, გაისად გაცილებით უკეთ ვითამაშებ და გუნდიც ბევრ წარმატებას მიაღწევს".

ილია ნიკოლაიშვილი

ჰოლანდიის ნაკრები

ვან ბასტენის 30 კაცი

ჰოლანდიის ნაკრების მთავარმა მწვრთნელმა **მარკო ვან ბასტენმა** ევროპის ჩემპიონატისთვის გაფაროვებული, 30 მოთამაშისგან შემდგარი შემადგენლობა დაასახელა. მწვრთნელის თქმით, 16 მაისს ამ სიას 4 ფეხბურთელი გამოაკლდება. საბოლოო, 23-კაციანი შემადგენლობა კი 28 მაისს გახდება ცნობილი. გაფაროვებული შემადგენლობა ასე გამოიყურება:

მეკარეები: ედვინ ვან დერ სარი (მანჩესტერ უნაიტედი), მაარტენ სტეკელენბურგი (აიაქსი), ჰენკ ტიერი (ფეიენოორდი), სანდერ ბოსკერი (ტვენტე).

მცველები: ვილფრედ ბოუმა (ასტონ ვილა), ტომ დე კლერი (ფეიენოორდი), ურანი ეპანუელსონი (აიაქსი), ჯონ ჰეიტინგა (აიაქსი), კოე იალიენსი (ალკმაარი), იოონის მატიოსენი (ჰამბურგი), მარიო მეხხოიტი (ვიგანი), ანდრე ოოიერი (ბლეკბერნი).

ნახევარმცველები: იბრაჰიმ აფელაი (ენიდჰოვენი), ჯოოვანი ვან ბრონკჰორსტი (ფეიენოორდი), ოლანდო ენგელაარი (ტვენტე), ნაიჯელ დე იონგი (ჰამბურგი), დენი ლანდზაატი (ფეიენოორდი), ჰედეფეკის მაფურო (ვალენსია), ულარნეს ზეფაორი (ბლაონ), ვესლი სნეიდერი (რეალი), რაფაელ ვან დერ ვაარტი (ჰამბურგი), დენი დე ზეეუუ (ალკმაარი).

თავდამსხმელები: რაიან ბაბელი (ლივერპული), ალაას ინ ჰუნტელაარი (აიაქსი), დანი კუეფრმანსი (ენიდჰოვენი), ფერენ კუფტი (ლივერპული), რუუდ ვან ნისტელროი (რეალი), რობინ ვან პერსი (არსენალი), არიენ რობენი (რეალი), იან ვენეგეაორ ოფ ჰესელინკი (სელტიკი).

ინტერვიუ ანჯელო პერუჯისთან

ბუფონს შეუძლია, ყოველდღე არც ივარჯიშოს

იტალიის ნაკრების ყოფილმა მეკარემ ანჯელო პერუჯიმ "კორიერე დელო სპორტთან" ინტერვიუში აუხდენელ ოცნებებზე ისაუბრა. გული სწყდება იმაზე, რომ არ მიეცა "რეალში" თამაშის შანსი, თუ რატომ არის მეკარის პროფესია ნაკლებად პოპულარული და ასე შემდეგ. მოკლედ, სანინტერესო ინტერვიუა...

რ ოგორ ხართ? სანადირიოდ ნასვლაზე ხომ არ ფიქრობთ? თქვენი მგზავრი რობერტო ბაჯო რეგულარულად ნადირობს არგენტინაში. ასე არაა?

- სხვათა შორის, გასულ წელს მეპატიჟებოდა, ერთად ვინადირთო. წელს მექნება დრო არგენტინაში გასამგზავრებლად, ალბათ, იფნისში.

- ელოდით, რომ სერია B-დან დაბრუნების შემდეგ, "იუვე" ელტაშიც ძლიერი იქნებოდა, თანაც პირველივე სეზონში?

- არ მგონია, რომ ვინმე ასეთ ნინსაღლას ელოდა... შეიძლება, თავადაც არ ელოდნენ. კლუბმა მოახერხა ადრინდელ შემადგენლობის შენარჩუნება, იმ ხანი-ექვსი ფეხბურთელის დატოვება, რომელთაც ინდივიდუალურად მუშტლიათ მატჩის ბედის გადაწყვეტა. გარდა ამისა, მათ დაემატა ნიჭიერი ახალგაზრდობა. საინტერესო ანსამბლი გამოვიდა.

- "იუვენტუსში" ხელმძღვანელობა შეიცვალა, შედეგი კი კვლავ მაღალია. რით განსხვავდება ტურინელი კლუბი "მილანისა" და "ინტერისგან"?

- "იუვეში" 8 წელი გავატარე და იმ პერიოდში არაერთხელ გამოიცვალა ხელმძღვანელობა. თავიდან იყო მონტეფემალო, შემდეგ ბონიპერტი, რომელიც მოგვისა და ჯირაუდოს წყვილმა შეცვალა. კლუბი შექმნილია პრესტიჟზე, ტრადიციებსა და საქმისადმი სერიოზულ დამოკიდებულებაზე. გარდა ამისა, "იუვენტუსის" ზურგსუკან ანიელების ოჯახია, რომელიც მშადაა, ურიოულეს პერიოდში დაეხმაროს კლუბს.

- თქვენ ნახეთ პროფესიული ფეხბურთში დელ პიეროს პირველი ნაბიჯები. ელოდით იმას, რომ ოტალიური ფეხბურთის ისტორიაში ის ერთ-ერთი საუკეთესო მოთამაშე გახდებოდა?

- ვერ ვიტყვიი, რომ ველოდი, მაგრამ დელ პიეროსი ყოველთვის მჯერიდა. არ ვაქარბებ, მას უნდა ეუმადლოდე ჩემს ამჟამ ტატუს. საკმარისია, გაიხსენონთ მის მიერ საკონტინენტალთორნირო თასზე გაგანილი გამარჯვების ბოგი. ცოტა თუ შეძლებდა იმ სტატიკის გამოყენებას. 2006 წლის მსოფლიო ჩემპიონატზე მან კიდევ ერთი მნიშვნელოვანი გოლი გაიტანა და ნახევარფინალში ჩვენი გამარჯვება განაპირობა. ის ყოველთვის ექსტრაკლასის მოთამაშე იყო. დელ პიეროს პრობლემა ისაა, რომ მისგან ზუდამ ბეგრს, რაღაც განსაკუთრებულს ითხოვენ. როგორც ყველა ვარსკვლავს, მასაც ჰქონდა აღმასვლაც და დაცემაც, მაგრამ ნახეთ, 34 წლისაა და ახლაც ამტკიცებს საკუთარ ფორნს.

- ის ახლა უფრო ძლიერია, ვიდრე 10 წლის წინათ იყო?

- არ ვიცი, მე ხომ მას მოედანზე ვერ ვხედავ, მხოლოდ ტელევიზორით ვდევნებთ თვალყურს. თუმცა თავის დროზე ერთად ვვარჯიშობდით. მახსოვს, როგორ გამიწნდა პატარა ბიჭუნა "იუვეში". მაშინვე ჩანდა, რომ დელ პიერო ძალზე ნიჭიერი იყო. ერთ წელიწადში ის გუნდის ლიდერი გახდა, მაგრამ შემდეგ მძიმე ტრავმა მიიღო. წელიწადნახევარი გავიდა, სანამ ამას გადაგიტანდა, თუმცა მალევე დაიბრუნა ჩვეული ფორმა. დღეს კი მის სასარგებლოდ მოქმედებს ისეთი ფაქტორები, როგორებიცაა გამოცდილება და სათამაშო ალღო.

- ნაკრების მნვრთნელი რომ იყოთ, დელ პიეროს გამოიძახებდით?

- მისი ამყამინდელი კონდიციების გათვალისწინებით, უყოყმანოდ გადავდგამდი ამ ნაბიჯს.

- რას ფიქრობთ იმაზე, რომ ბოლო თვეების განმავლობაში ბუფონი ზურგის ტკივილით თამაშობს?

- არ ვიცი ზუსტად, რა სახის დაზიანება აქვს. რა თქმა უნდა, ზურგის ტკივილი მეკარისათვის სერიოზული პრობლემაა. ეს იგივეა, რაც ზოგბურთელისათვის ის ხელის ტკივილი, რომელითაც ზოგანი უყრიან. თუმცა ჯერჯი გამორჩეული მეკარეა და შეძლებს სირთულეების დაძლევას. ათ დღეში ერთხელაც რომ ივარჯიშოს, მაინც უდიდესი მეკარე იქნება. ბუფონს არ სჭირდება დღეში რესაათიანი ვარჯიში.

- ჯერ მალდინიმ, მერე კი ნესტამ და ტოტიმ ნაკრებში თამაშზე უარი თქვეს. რა მოხდება, ევროპის ჩემპიონატის შემდეგ იგივე ბუფონსაც რომ გააკეთოს?

- რეფერი კითხეთა, რადგან საქმე ეხება გადაწყვეტილებას, რომელსაც ზრდასაოლი ადამიანები დამოუკიდებლად იღებენ. ამას ვერსად გავექცევიათ. როცა ზურგსუკან უამრავი მატჩი გაქვს, იწყებ ფიქრს, რომ ყოველ თამაშში მაქსიმალურად ვეღარ იბარჯები, ალბათ, სნორია ტემპის დაგდება. თუმცა არიან ისეთი თოთამაშეებიც, რომლებიც სეზონში 60 მატჩს თამაშობენ და მზად არიან, კიდევ 10 ითამაშონ. შეუძლებელია განსაზღვრა, მართალია თუ არა ფეხბურთელი, რომელმაც გადაწყვიტა, სეზონში 50 მატჩით შემოიფარგლოს. ეს ყველაფერი სუბიექტურია.

- ევროპის ჩემპიონატზე წამსვლელი ორი მეკარე უკვე გარკვეულია: ბუფონი და ამელია. მესამე ნომრად რეკომენდაციას ვის გაუწევდით?

- არ ვიცი, რადგან იშვიათად ვუყურებ ჩემპიონატის მატჩებს. გარდა ამისა, ზოგიერთ კლუბს უცხოელი მეკარე ჰყავს. ასე რომ, არჩევანი არც ისე დიდია. რეკომენდაციას კუჩჩის გავუწევდი, მაგრამ ფაქტია, დონიმ ის "რომას" შემადგენლობიდან ამოაგდო.

- შესაძლოა, მიზეზი კარგი მეკარეების დეფიციტი იყოს?

- მიზეზი, ალბათ, თაობათა ცვლაა. ადრე ჩვენ დიდი მცველები გვყავდა და მეკარეების კარგი სკოლაც გვქონდა. ახლა კი იტალიაში მხოლოდ ფორვარდები იბადებიან. ეტყობა, ბავშვები ცენტრფორვარდების მაგალითით შთაგონებულნი იწყებენ ფეხბურთის თამაშს. არის სხვა მიზეზიც. თავდასხმაში თამაშს არ ახლავს შეედომის დიდი რისკი. საკმარისია, მეკარემ ერთხელ ნაიფორხილოს, რომ მას უკვე ნაკლებად, ან საერთოდ აღარ ენდობიან. ალბათ, ახალგაზრდობაც ამიტომ არ რისკავს.

- ...და სწორედ ამიტომ ყიდულობენ კლუბები უცხოელებს.

- კარგად მესმის "იუვენტუსის", "მილანის", "ინტერის"... მათ საიმედო მეკარეები სჭირდებათ და შეედომის დაშვების უფლება არ აქვთ. საშუალო დონის კლუბებმა კი აქცენტი ახალგაზრდა ადგილობრივ მეკარეებზე უნდა გააკეთონ. თუმცა ასე იშვიათად ხდება.

- კარისოს შუაქალი პერეცის მემკვიდრე გახდეს?

- კარისოს არ სჭირდება ჩემს მემკვიდრედ ყოფნა. უბრალოდ, მან კარგად უნდა ითამაშოს, როგორც თავისთვის, ისე კლუბისთვის. ეს არის მთავარი, ხოლო მერე ვინ ვის მემკვიდრედ ჩაგთვლის, ეს უკვე სხვების საქმეა.

- გასული წლის აპრილში "ლაციომ" ახალი მეკარის მოძებნა დაგვაგალა. ხომ ასეა?

- ბევრი ვიდეოჩანაწერი ვნახე, კარისოსაც და სხვებსაც დავაკვირდი. მაგრამ სიაში პირველ ნომრად ის იყო. ჩემზე დიდი შთაბეჭდილება დატოვა მის მიერ პოზიციის სწორად არჩევის უნარმა. გარდა ამისა, განმაცვიფრა კარისოს სიმშვიდემ. გავშვებული გოლი მასზე ცუდად არ მოქმედებს. ეს მნიშვნელოვანია, რადგან მეკარეს შეუძლია, თავისი სიმშვიდე მთელ გუნდს გადასდოს.

- მართალია ის, რომ კარერის დასრულებას ჯერ კიდევ 2006 წლის ზაფხულში აპირებდი, მაგრამ "რეალმა" გადაწყვეტილება შეგაცვლევინათ?

- 2006 წლის მსოფლიო ჩემპიონატის შემდეგ ფეხბურთის დატოვებას ვაპირებდი. მაგრამ მეუღლემ და მოეღმა ოჯახმა კარიერის გაგრძელება დამძალეს, თუმც მტკიცედ გადაწყვიტე, რომ ის ჩემპიონატი ჩემთვის ბოლო იქნებოდა. იმ პერიოდში "რეალი" მრთლაც დაინტერესდა ჩემით. იქ მეორე მეკარე უნდა ვყოფილიყავი. ფაბიო კაპელო მეპატიჟებოდა, მაგრამ მერე გადაიფიქრა თუ სხვა მიზეზი იყო, არ ვიცი. ისე კი, სეზონი "სანტიაგო ბერნაბეუზე", თუნდაც მეორე მეკარის რანგში, ბავშვობის ოცნების ახდენა იქნებოდა.

- რამდენადაა მოსალოდნელი ფეხბურთში თქვენი დაბრუნება?

- ჯერ არაფერი გადამწყვეტია, ენაზოთ. შესაძლებლობას გამოვიყენებ, ოღონდ, სამუშაოს არაგის ვთხოვ. ჩემს მომავალზე, ჯერჯერობით, კონკრეტულს ვერაფერს ვეტყვით.

- რას ამოირჩევდით: მთავარ მნვრთნელობას თუ მეკარეებთან მუშაობას?

- მეკარეთა მნვრთნელობა იმ საქმიანობის ბუნებრივი გაგრძელება იქნებოდა, რასაც ბოლო ოცი წლის განმავლობაში ვაკეთებდი. თუმცა არც სხვა სამუშაოზე ვიტყოდი უარს.

- როგორც ამბობენ, არ არის გამორიცხული, "რომას" სამნვრთნელო შტაბში ან ადმინისტრაციაში გიხილოთ...

- ბევრჯერ ვისაუბრეთ ამ თემაზე, მაგრამ კონკრეტული გადაწყვეტილებამდე ვერ მივედოთ.

- სად იმუშავებს მარჩელო ლიპი მომავალ სეზონში?

- კარგი კითხვაა. არ ვიცი. 11 აპრილს დავურეკე და 60 წლის იუბილე მიეფლიკე. დიდხანს ვისაუბრეთ, მაგრამ მისი სამუშაოს თემის არ შეეხებიავარ. საერთოდ, მგონია, რომ ჯერ თავადაც არ იცის, სად იმუშავებს.

- შეიძლება, პერუჯი ან ლიპი ერთად დაბრუნდნენ ფეხბურთში?

- ყველაფერი მოსალოდნელი. უფლის ნებას საზღვარი არ აქვს.

- რას უსურვებდით ტოტის?

- ოპერაციის შემდეგ დავურეკე. მოგეჩვენა, რომ ხასიათზე მოვიდა და ხუმრობდა კიდეც. ტოტი დაიბრუნებს ჩვეულ ფორმას, რადგან მას უკვე ამის გამოცდილება.

- "რომა" საუდეტაზე ოცნებას არ ეშვება. დარჩა კი ჩემპიონობის შანსი?

- სამნუხაროდ, "რომასთვის" საჩემპიონო რბოლა დასრულდა. "ჯალიოროსის" ჰქონდა ინტრიგის გამძაფრების შანსი, მაგრამ ვერ გამოიყენა.

დავით ჩუბინიძე

ლეო ბენჰაკერი

დორტმუნდი

მიზანში ბენჰაკერია

დორტმუნდის "ბორუსიას" 17 მაისამდე თომას დოლი უთავკაცებს. ეს ფაქტია. მაგრამ საკითხია, იმუშავებს თუ არა 42 წლის მნვრთნელი დორტმუნდში გაისადაგა. საქმე იქიოკენ მიდის, რომ მომავალ სეზონში ვესტფალიურ კლუბს ახალი დამრიგებელი ეყოლება. გუნინ ჰოლანდიელი პრესაში ისეთი ინფორმაცია გავრცელდა, რომ დოლისა და "ბორუსიის" თანამშრომლობა უკვე უდიდესი კითხვის ნიშნის ქვეშაა.

ჩვენი ჰოლანდიელი კოლეგების ცნობით, "ბორუსიის" ბოსებმა 65 წლის ლეო ბენჰაკერთან მოლაპარაკებები წამოწყეს. ჯოსმოპოლატი მნვრთნელი, რომელიც უკვე მუშაობდა ესპანეთში, საუდის არაბეთში, თურქეთში, მექსიკაში და ასევე ტრინიდადში, დღესდღეისთანი პოლონეთის ეროვნული ნაკრების დამრიგებელია.

"დორტმუნდის" გენერალური მენეჯერის ჰანს-იოაჰიმ ვატცკეს ოფიციალური პასუხი ასეთია: "ჩვენს გუნდში მნვრთნელის საკითხი არ განიხილება!" მაგრამ როგორც ირკვევა, ვესტფალიური კლუბის შეფეს ეს საკითხი დიდი ნინააღმდეგ და ბენჰაკერის სასარგებლოდ. დოლს კონტრაქტი 2010 წლამდე აკავშირებს და ხელშეკრულების ვადამდე ადრე განყვეტის შემთხვევაში, კომპენსაციის სახით 450 000 ევროს მიიღებს, რაც ნამდვილად არ არის დიდი თანხა. ვატცკეკ კი ჯოუტად ამტკიცებს, რომ ბენჰაკერთან მოლაპარაკებები არ დაუწყია.

დოლმა შარშან BVB მეორე ბუნდესლიგაში გავარდნისგან იხსნა, რის შემდეგაც, ზაფხულში რამდენიმე მაღალი კლასის ფეხბურთელი უყიდეს და მინიმუმ ხუთეულში მოხვედრა და უეფას თასის საგზურის მოიპოვება დაავალეს. "ბორუსიამ" მიზანს მიაღწია და გაისად უეფას თასზე ისაპარეზობს, ოღონდ ეს ბერმანის თასის ფინალში გასვლით შეძლო, ბუნდესლიგაში კი, თამამად შეიძლება ითქვას, რომ პირნმინდად შერცხვა. სწორედ ამის გამო აპირებენ "დორტმუნდის" ბოსები მის გათავისუფლებას.

გიორგი ლენცი

ბრანკო ივანკოვიჩი: საქართველო გამოწვევაა

ნაკრების პოტენციალში დარწმუნებული რომ არ ვიყო, თბილისში არც ჩამოვიდოდი

როგორც გიუწყეთ, **ბრანკო ივანკოვიჩი** თბილისში გუშინ, გამთენიისას გვენია. ხორვატი სპეციალისტი, ზაგრებიდან მოწინააღმდეგეთ, ჩვენს დედაქალაქში 03:05 საათზე ჩამოფრინდა. დაახლოებით ნახევარ საათში სტუმარი "თბილისი მერიოტში" დაანინავეს.

- აი, ესაა ის ჟურნალისტი, რომელმაც დამირეკა და მკითხა, თუ როგორ ინერებოდა ხორვატულად - "კეთილი იყოს თქვენი მობრძანება, ბრანკო"! - მიმართა ივანკოვიჩს **პეტარ სეგრტმა** და თქვენს მონა-მორჩილზე მოუთითა. ბრანკომ გაიღიმა, მიმიახლოდა, ხელი ჩამომართვა და "ლეელოს" მადლობა გადუუხადა:

- მადლობას გიხდით. ხვალ ენახავ გაზეთს, მაგრამ რაც გავიგე, უკვე სასიამოვნოა, - მოკლედ მოიჭრა ბატონმა ბრანკომ და სასტუმროს რეცეფციას მიაშურა.

ვიდრე ივანკოვიჩი ამ ფორმალობებით იყო დაკავებული, სეგრტს მივმართე:

- უპირველეს ყოვლისა, მინდა აღვნიშნო, რომ ბრანკო ივანკოვიჩის ჩამოსვლით უზომოდ ბედნიერი ვარ. მისი ამჟამინდელი ვიზიტი გაცნობითი ხასიათისაა. თბილისში ის მონახულებს ეროვნულ სტადიონს, ტექნიკურ ცენტრს, მშენებარე ბაზას... იმედი მაქვს, საქართველოს ნაკრებს მალე ახალი და კვალიფიციური მწვრთნელი ეყოლება, - აღნიშნა ახალგაზრდული ნაკრების თავკაცმა.

ხორვატი მწვრთნელი უბრალო ნომერში დაბინავდა. მანამდე კი "ლეელოსთვის" პირველი კომუნტარიც გაეკეთა:

- ქართული მხარე ამ ოროიდე კვირის ნინაო დამიკავშირდა და მითხრა, რომ ჩემთან თანამშრომლობითაა დაინტერესებული. მოხარული ვარ, რომ თქვენს ქვეყანაში მომიწია ჩამოსვლა. თავიდანვე გეტყვით, რომ ეს მხოლოდ და მხოლოდ გაცნობითი ხასიათის ვიზიტია. ენახავ ინფრასტრუქტურას... საუბარი შექმნება ფეხბურთის ფედერაციის პრეზიდენტთან და გვიან ღამით შინ დავბრუნდები... სხვათა შორის, პეტარ სეგრტმა ბევრი მომიყვა საქართველოზე, ქართველებზე, აქაურ საფეხბურთო პოტენციალზე... უკვე ერწმუნდები, რომ ქართველები თბილი, კონტაქტური და გულიანი ხალხია... თბილისს კი ნამდვილი ინკლისური ამინდი დამხვდა (იცინის).

გუშინწინ, სულ ეს იყო. გუშინდელზე კი ქვემოთ.

ივანკოვიჩი: სტადიონი ჩინებულია

გუშინ, 12 საათისთვის ბრანკო ივანკოვიჩი უკვე "თბილისი. მერიოტის" ჰოლში იყო. მას იქ ფედერაციის ხელმძღვანელობა დახვდა. სტუმარ-მასპინძელმა ეროვნული სტადიონისკენ აიღო გეზი. ოციოდე წუთში კორტეჟი ბორის პაიჭაძის სახელობის არენას მიადგა, სადაც მათ სტადიონის დირექტორი **ირაკლი მეძმარიაშვილი** და ფედერაციის ვიცე პრეზიდენტები - **გოგი ქავთარაძე** და **რევაზ არველაძე** ელოდნენ. ივანკოვიჩმა ჯერ გასაღებელები მოინახულა, მერე სპორტსკონფერენციო დარბაზს ეწვია. მეძმარიაშვილმა სტუმარს რეკონსტრუქციის ამსახველი ფოტოები დაათვალიერებინა. ბრანკო სტადიონის ტევადობით დაინტერესდა, საფარანგეთთან და იტალიასთან თბილისური მატჩების ფოტოებსაც გადაავლო თვალი. მერე მოეგებზე გაგიდნენ. **ნოდარ ახალეაცმა** ნაკრების მესაძლო მწვრთნელს სტადიონის სახურავზე დამონტაჟებული სისტემაზე მიანიშნა. ეს სისტემა, თამაშის დროს, ფეხბურთელთა ნეხოსმიერ ქმედებას აფიქსირებს, რაც შემდეგ მწვრთნელს შესაფასებელი ხდება. შემდეგ, ივანკოვიჩმა სტადიონის ჰოლში ჟურნალისტების კითხვებს უპასუხა.

- როგორია თქვენი პირველი შთაბეჭდილებები და რა პოტენციალს ხედავთ საქართველოში?

- უპირველეს ყოვლისა, მსურს, მადლობა გადავუხადო ფეხბურთის ფედერაციის ხელმძღვანელობას, თბილისში ჩემი მონვევისთვის. უკვე ენახე ეროვნული არენა. თამამად შემიძლია ვთქვა, რომ სტადიონი ჩინებულია. ვიცი, კარგი ფეხბურთელებიც გყავთ, ტექნიკურები არიან და კარგ კლუბებშიც თამაობენ. ისიც ვიცი, რომ საქართველოს ნაკრებმა ბოლო მატჩები არასახარბიელოდ ჩაატარა. თუმცა იმედი მაქვს, ვითარება სასიკეთოდ შეიცვლება და, თამამდად თამამამდე, საქართველოს ეროვნული გუნდი კარგ შედეგებს მოიმკის.

- გაგნობითი ხასიათის ვიზიტი კი გაქვთ, მაგრამ რამდენადაც ვიცით, მოლაპარაკებათა დასკვნითი რაუნდი სნორედ თბილისში გაიმართება...

- აქ ჩამოსვლამდე შეხვედრა მქონდა საქართველოს ფეხბურთის ფედერაციის ხელმძღვანელობასთან და გარკვეულ დეტალებზე უკვე ვისაუბრეთ. თბილისში იმიტომ ჩამოფრინდი, რომ მოლაპარაკებათა მორიგ ეტაპზე გადავიდეთ, დარჩენილ დეტალებზეც ვისაუბრთ, განვიხილოთ მომავალი თანამშრომლობის შესაძლებლობა და ვიმსჯელოთ იმაზე, თუ რამდენად რეალური ჩემი დასაქმება საქართველოს ეროვნულ ნაკრებში.

- რამდენად ხართ დარწმუნებული საქართველოს ნაკრების პოტენციალში? თქვენი აზრით, რისი ძალა შესწევს ამ გუნდს?

- ნაკრების პოტენციალში დარწმუნებული რომ არ ვიყო, არც ჩამოვიდოდი. თუ ყველა ფეხბურთელი საქმეს პროფესიულად მოეკიდება, პატრიოტულად, სრულად მოტივირებული იბრძოლებს და მოედანზე ბოლომდე დაიბარჯება, საქართველოს ნაკრებს შესწევს უნარი, ყველა მონინააღმდეგე დამარცხოს.

- ალბათ, თქვენთვის დამატებითი მოტივაციაა ის, რომ პეტარ სეგრტი საქართველოს 21-წლამდელთა ნაკრების თავკაცია...

- სეგრტთან ახლო ურთიერთობა მაქვს და თუ საქართველოს ნაკრების მწვრთნელი გავხდები, პეტარის აქ ყოფნა ჩემთვის მეტად სასარგებლო იქნება. თუმცა კიდევ ვიმეორებ: ამ ვიზიტით არაფერი ნყდება, მოლაპარაკებებს გავაგრძელებთ და ყველაფერი მალე გაირკვევა.

- იქნებ, უფრო კონკრეტულად გვითხრათ, რა ინფორმაციას ფლობთ საქართველოს ნაკრებსა და მის ფეხბურთელებზე?

- რამდენიმე ფეხბურთელს პოტენციალს ეარგად ვიცნობ. მათი მაღალი კლასი იმედს მაძლევს, რომ ამ კონტინგენტით მართლაც შეიძლება კარგი გუნდის ჩამოყალიბება. მთავარია, ყველა ფეხბურთელმა გაითავისოს, რომ ეროვნული გუნდი ქვეყნის ღირსებაა. ნაკრებში მოასპარაკეზე თითოეული ფეხბურთელი სნორედ ამ ღირსებისთვის უნდა თამაშობდეს. თუ საქართველოს ნაკრებში დავინიშნები, პირველ რიგში, ფეხბურთელებს ამას მოვთხოვ. მეკერა, ისინიც ყველაფერს გააკეთებენ ხალხის გულის გასახარად.

- ქართულ მხარესთან კონტრაქტის გაფორმების შემთხვევაში, აქ მარტო იმუშავებთ, თუ ასისტენტებს ხორვატიდან ჩამოიყვანთ?

- ეს მოლაპარაკების ერთ-ერთი ნაწილია. ამ ეტაპზე, ეს არაა მთავარი და, ჯერჯერობით, ამაზე მეტს ვერაფერს გეტყვით.

- ირანის ნაკრები მსოფლიოს 2006 წლის ჩემპიონატზე ათამაშეთ. შეძლებთ, საქართველოც გაიყვანოთ დიდ საფეხბურთო ფორუმზე?

- ირანი საკვალიფიკაციო ეტაპზე აზიურ ნაკრებებთან ასპარეზობდა. მიუხედავად იმისა, რომ აზიის კონფედერაციას აფსტრალია დაემატა, რა თქმა უნდა, ევროპაში უფრო მაღალი დონეა. თუნდაც ახლადშექმნილი ჩეროგორია ავიალოთ. თუმცა ყველაფერი შესაძლებელია. ამასთან, ჩემი აზრით, ევროპის ჩემპიონატის ფინალური ეტაპები უფრო რთული სათამაშოა, ვიდრე მსოფლიო ჩემპიონატი. კონტინენტის პირველობაზე მატჩებს შორის უფრო ხანმოკლე შესვენებებია. მეიძლება ითქვას, პაუზა, ფაქტობრივად, არც გაქვს და თუ მაღალი შედეგისთვის იბრძვი, ვალდებული ხარ, ყველა თამაში ერთნაირად მაღალ დონეზე ჩაატარო.

- ირანის ნაკრების მწვრთნელად მუშაობისას თეირანში ცხოვრობდით. თუ საქართველოს ნაკრების თავკაცი გახდით, იცხოვრებთ თბილისში?

- ჩემი აზრით, ეროვნული ნაკრების თავკაცი სწორედ იქ ქვეყანაში უნდა ცხოვრობდეს, რომლის ნაკრებსაც წვრთნის.

- თუ კონტრაქტი გაგაფორმეთ, როგორ დაკომპლექტებთ ნაკრებს? აქ ცენტს ლეგიონერებზე გააკეთებთ, ახალ ფეხბურთელებზე თუ მათ შერწყმას მოახდენთ?

- შეზავებული ვარიანტი ყოველთვის საუკეთესოა. ვიცი, საქართველოს ძლიერი ფეხბურთელები ჰყავს. თუმცა ისიც გავიგე, რომ ძალიან კარგი თაობაც მოდის. ასე რომ, მათი ნაზავი საუკეთესო გამოსავალი იქნება.

- არის თუ არა საქართველოს ნაკრების თავკაცობა თქვენთვის გამწვევი?

- დიახ, სნორედ რომ ასეა. კარგად ვიცი, რომ საქართველოში ფეხბურთი მხოლოდ სპორტის ერთი ჩვეულებრივი სახეობა არ არის. ის პირველი ნომერია. უფრო მეტიც, ფეხბურთი ქართველისთვის სპორტზე მეტს ნიშნავს. რიცა ეროვნული ნაკრების თავკაცი ხარ, ბუნებრივია, ფიქრობ და მუშაობ საიმისოდ, რომ გუნდმა მაგჩიდან მატჩამდე მოუმატოს, მეს გუნდს უკეთესი შედეგები ჰქონდეს, ქვეყანამ ფეხბურთი უფრო მაღალ დონეზე ავიდეს... ამ და სხვა მოტივტების გათვალისწინებით, ჩემთვის ეს შეთავაზება, რა თქმა უნდა, გამოწვევაა.

ივანკოვიჩმა ამით დაასრულა. საინტერესოა, თუ რა სტადიონია მოლაპარაკებები ხორვატ მწვრთნელთან. ნოდარ ახალეაცს სსრონედ ამ კითხვით მიუმართავთ:

- ბრანკო ივანკოვიჩი აქაურ ჟარემოსა და საფეხბურთო ინფრასტრუქტურას თვალიერებს, ხალხს, გარემოსა და, საერთოდ, ქვეყანას ეცნობა. საღამოს მოლაპარაკებებს გავაგრძელებთ, ყველა დეტალზე ვისაუბრებთ. გამთენიისას ის სამშობლოში ბრუნდება. ხორვატიაში ჩასვლის შემდეგ ოჯახის წევრებს მოეთათბირება და საბოლოო გადაწყვეტილებასაც მიიღებს.

- მაინც, როდის ეყოლება ეროვნულ ნაკრებს ახალი მწვრთნელი?

- ზუსტი თარიღის დასახელება გამიჭირდება. ჩვენი ორიენტირიც ისაა, რომ ესტონეთთან და პორტუგალიასთან ამხანაგურ მატჩებში ჩვენი გუნდი სნორედ ახალმა მწვრთნელმა გაიყვანოს.

საბურაბმ და ბასა

ეროვნული სტადიონის შემდეგ, ხორვატმა სტუმარმა საგურამოს მშენებარე ბაზა მოინახულა. მას მოეგებნენ მოეწონა და ფედერაციის თავკაცებს ჰკითხა, თუ როდის დამთავრებულა სამშენებლო სამუშაოები. ბარემ მკითხველსაც ვიუწყებთ, რომ მშენებლობა დასკვნის სტადიაშია და მისი დასრულება ზაფხულში იგეგმება.

საგურამოს შემდეგ ტექნიკურ ცენტრ "ბასას" ეკურკე დადგა. ივანკოვიჩი იქაურობითაც ემაყოფილი დარჩა. ამას კი სადილი მოაყვა, რის შემდეგაც ბრანკო სასტუმროში დაბრუნდა, მცირე ხნით შეისვენა, ხოლო მერე, მოლაპარაკებათა დაკვნითი რაუნდიც დაინყო...

დავით ცაბაძე
ალექსანდრე კოტორაშვილი
ფოტოსტუდია

ᲓᲐᲞᲘᲠᲘᲡᲞᲘᲠᲔᲑᲐ

ᲛᲝᲠᲐᲯᲘᲗᲘ ᲓᲐ ᲛᲐᲜᲘᲩᲘᲗᲘ ᲓᲐᲡᲪᲔᲡᲗᲐ

კᲘᲠᲐ, "ინტერმა" მილანურ დერბიში 2:1 წააგო. ამ შედეგით, "ნერაძერი" მდევარს მხლოდ 3 ქულით უსწრებს, ჩემპიონატის დასრულებამდე კი ორი ტურია დარჩენილი. "ინტერს" ერთი მოგება და ფრე სჭირდება საიმისოდ, რათა "რომას" შედეგებზე აღარ იყოს დამოკიდებული და ზედიზედ მესამე სკუდეტო მოიგოს. ერთი მეზობელი, ამოცანა მარტივია, მაგრამ მილან ასეც არაა საქმე. კვირას "ინტერი" მასპინძლობს "სიენას", რომელსაც სერია A-ში დარჩენის პრობლემა აღარ აწუხებს. შესაბამისად, შავ-ლურჯებს უმოძიებელი მეტოქესთან გამარჯვება არ უნდა გაუჭირდეთ. თუმცა ხშირად ესეც საფრთხეს წარმოადგენს, რადგან უმოტივაციო გუნდი თავისუფლად, ყოველგვარი ნნეხის გარეშე თამაშობს და "ინტერს" ამის გამოვლინებებაც მართებს.

სხვა საქმეა "პარმა", რომელსაც ლიგაში დასარჩენად ორივე მატჩის მოგება სჭირდება. ემილიელებთან "ინტერი" გასცლით მატჩს ჩააგარებს. **ექტორ კუპერის** გუნდი თავს დადებს, რათა როგორმე გადაარჩეს. როგორც იცით, კუპერი "ინტერის" ყოფილი მწვრთნელია. მას არასოდეს დაავიწყდება 2002 წლის 5 მაისი, როცა თითქმის ვანადებული სკუდეტო ბოლო ტურში გაუუმვა ხელიდან. ვინ იცის, იქნებ კუპერმა კიდევ ერთხელ "შეუშალოს" ხელი "ინტერს" ჩემპიონობის მოპოვებაში...

მანამდე კი **რობერტო მანჩინიმ** პრეზიდენტ **მასიმო მორაგისთან** უნდა გაარკვიოს ურთიერთობა. ეს ურთიერთობა მას მერე გაიცვალა, რაც მწვრთნელმა მარტში გადადგომის განცხადება გააკეთა. მაშინ, მორატიმ ჯკახე განცხადება არ დაიმტვრა და იმასაც ამბობდნენ, **ოოზუ მოურინოსთან** დაიქირაო საქმე. ამჯერად, მორატი მანჩინისეულმა ტაქტიკამ გააცოფა. მარილაც, მილანურ დერბიშიში "ინტერი" ამაზრზენი იყო. ეიდერე **ფილიპო ინზაგიმ** და **კაკამ** "როსონერი" ორი ბურთით არ დაანინაურეს (55-ე წუთისთვის), რემპინის ფეხი არ გაუნძრევია. მაჩინის ერთადერთი ამოცანა არწმუნება იყო, მაგრამ ამასაც ცოცნი უნდა. მორატი თვლის, რომ "ინტერმა" საზიზღრად თამაშობა და რომ ასეთი ტაქტიკა რემპინონიმისთვის მეჩრილდ და დიდი ამბიციების მქონე კლუბს, უბრალოდ, არ ეკადრება.

მანჩინის პასუხმა არ დააყოვნა: "*მინდა გითხრათ, რომ არც ერთ შეხვედრაში, დერბი იქნება ეს თუ სხვა, როგორთ დაპირისპირება, ფრეზე არასოდეს გვთამაშია. ჩვეულებრივი ამბავია: როცა აგებ, ყოველთვის ინდები დამნაშავის ძებნას და ვზა ბოლო მწვრთნელთან მიდის, ბუდმივად მასზე ტყდება ჯოხი. თუ მორატი ამ კონკრეტულ შემთხვევაშიც ასე ფიქრობს, კი მაგრამ, ეს მისი საქმეა, მაგრამ მე მას არ ვეთანხმები*".

ექსპერტების დასკვნა კი ერთია: პრეზიდენტსა და მწვრთნელს შორის მორღი უთანხმოება უკვალოდ ნამდვილად აღარ ჩაიკეს და მოუხდებად იმისა, რომ მანჩინის "ინტერთან" კიდევ 3 წლით აკავშირებს კონტრაქტი, სეზონის ბოლოს მათი გზები უთუოდ გაიყრება.

გიორგი ᲒᲝᲚᲐᲨᲕᲘᲚᲘ

მანჩინი და მორატი. აღრე ყველაფერი კარგად იყო

ᲘᲜᲒᲚᲘᲡᲘᲡ ᲜᲐᲙᲠᲔᲑᲘ

ᲙᲐᲞᲔᲚᲝᲡ ᲜᲐᲮᲔᲕᲐᲠᲤᲘᲜᲐᲚᲘ ᲨᲔᲣᲙᲕᲔᲗᲘᲡ

ᲘᲜᲒᲚᲘᲡᲔᲚᲔᲑᲛᲐ ᲛᲐᲡᲨᲢᲐᲑᲣᲠᲘ ᲞᲠᲝᲔᲥᲢᲘ ᲨᲔᲘᲛᲣᲨᲐᲕᲘᲡ

ᲘᲜᲒᲚᲘᲡᲘᲡ საფეხბურთო ასოციაციამ **ფაბიო კაპელო** კონკრეტული მიზანი დაუსახა: ალბილონური ნაკრები 2010 წლის მუნდიალის ან ევრო 2012-ის ნახევარფინალში უნდა გაიიდეს. ეს არის პროგრამა-მინიმუმი. ამის გარდა, თავად ასოციაცია გეგმავს, მარტინში ფეხბურთის ეროვნული ცენტრი (NFC) დააარსოს და ორ წელიწადში სრულად აამოქმედოს.

ინგლისის ნაკრები ნახევარფინალში უკანასკნელად ევრო 96-ზე, **ტერი ვენნიბლის** დროს იყო. მაშინ, ინგლისელებმა საკუთარ კედლებში ევრმანიასთან პენალტების სერიით წააგეს. კაპელოს კი ჯერჯერობით, ორი მატჩი აქვს ჩაგარებული. მან ჯერ შვეიცარიას მოუგო საკუთარ მოედანზე, მერე კი სტუმრად საფრანგეთთან დამარცხდა.

საფეხბურთო ასოციაციას სხვა პროექტებიც აქვს. ზოგადად, საუბარია ფეხბურთის მასშტაბურ განვითარებაზე, რამაც, მათი გათვლით, ინგლისის ეროვნულ ნაკრებს (მთ შორის, ქალთა გუნდსაც) ახლო პერსპექტივაში ღირებული ნარმატებები უნდა მოუტანოს.

გიორგი ᲒᲝᲚᲐᲨᲕᲘᲚᲘ

ფაბიო კაპელო დიდ მიზნებს უნდა შეეჭიდოს

ᲘᲜᲢᲔᲠᲕᲘᲣ ᲠᲝᲑᲔᲠᲢᲝ ᲓᲝᲜᲐᲓᲝᲜᲘᲡᲗᲐᲜ

ᲤᲔᲓᲔᲠᲐᲪᲘᲘᲡ ᲬᲘᲜᲐᲓᲐᲓᲔᲑᲐ ᲠᲝᲛ ᲛᲘᲛᲔᲚᲝ, ᲦᲘᲠᲡᲔᲑᲐᲡᲗᲐᲜ ᲛᲐᲠᲗᲘᲐᲚᲘ ᲐᲠ ᲕᲘᲥᲜᲔᲑᲝᲓᲘ

ᲓᲝᲜᲐᲓᲝᲜᲘ ᲬᲐᲠᲣᲚᲘᲡᲗᲕᲘᲡ, ᲓᲦᲔᲕᲐᲜᲓᲔᲚᲝᲑᲐᲡᲐ ᲓᲐ... ᲓᲔᲚ ᲞᲘᲠᲝᲡᲗᲕᲘᲡ

ᲠᲝᲑᲔᲠᲢᲝ ᲓᲝᲜᲐᲓᲝᲜᲘᲡ ევროპის ჩემპიონატზე ურთიერთი მისია აქვს შესასრულებელი. 2006 წლის მსოფლიო ჩემპიონატის მოგების შემდეგ, "სკუადრა აძურის" დღეკანდელ დამრიგებელს, კონტინენტის პირველობაზე ტროფეის გარდა, ნებისმიერი სხვა შედეგი, აღბათ, ნარუმტგლლობად ჩაეთვლება. პრინციპში, ამაზე დამოკიდებული მისი სანაკრებო მომავალიც. რაკი ფეხბურთის ფედერაციამ ჯერჯერობით, ახალი კონტრაქტი არ გაუფორმა, გამოდის, რომ მისგან, პირველ რიგში, შედეგებს ელიან. "კორიერე დელო სპორტთან" ინტერვიუში კი დონადონი თავის საფეხბურთო კარიერაზეც საუბრობს, იხსენებს არიგოს საკის სამწვრთნელო მეთოდებსა და არაადამიანურ დატვირთვებს, ბოლოს კი აღესანდრო დელ პიეროს საკერპოთ შანსებსაც აფასებს...

- ალბაო, არ ღირს ინტერვიუს დაწყება დელ პიეროს თემით...

- გმადლობთ, მაგრამ არ არის პრობლემა, გებულიცთ: ექვსი თვის წინათ რომ გეკითხთო, აუცილებლად ნეგატიურ პასუხს მიიღებდთ, მაგრამ დღევანდელი ვითარება აბსოლუტურად განსხვავებულია და მზად ვარ, აღელესი სიაში შევიყვანო. მე ყველაფერს ფაქტებით ვიფასებ. თუმცა, აქეე, ხაზი მინდა გაეუსვა იმასაც, რომ ნაკრების შემადგენლობაზე დაწერილებით მაშინ ვისაუბრებ, როცა ამის დრო მოვა. უცნაური სიტუაცია იქმნება. ძალიან ბევრმა ფეხბურთელმა დამაყენა რთული არჩევანის წინაშე. ერთი მხრივ, ეს პრობლემაა, მაგრამ არის მეორე მხარეც: მალალი ელასის მოთამაშეთა დეფიციტს ნამდვილად არ ვუჩივი. მხოლოდ ერთში ვარ დარწმუნებული: დელ პიეროს ან სხვა რომელიმე მოთამაშის მიწვევა ეს პირადად ჩემი გადაწყვეტილება იქნება და არა ის პოლემიკის ნაყოფი, რასაც ამ ბოლო პერიოდში ვისმენთ. მე მეგონი, (ვიცელიზებული ხალხი ვართ და უნდა გვესმოდეს, რომ ნაკრების შედგენზე პასუხისმგებლობას კისრულობს მწვრთნელი და სხვა არავინ.

- ფანები დონადონის იცნობენ, როგორც "მილანის" ყოფილ ფეხბურთელს, იმ დიდი გუნდის ერთ-ერთ თვალსაჩინო ფიგურას, მაგრამ ბევრმა არაფერი იცის თქვენს პირველ ნაბიჯებზე. ამბობენ, რომ სილეიი ბერლუსკონის პირველი შეხვედრა სწორედ თქვენ იყავით...

- ის თავად ამბობს ამას და არ მინდა ახლა ამაზე მსჯელობა. ზუსტად მხლოდ ის ვიცი, თუ თავად რამეული ძალისმხეცა დამჭირდა იმისთვის, რომ "მილანში" გადაესულიყავი. "აბალანტის" პრეზიდენტ ბერტოლაჩის უკვე გადაწყვეტილი ქონდა, რომ "იუვენტუსს" უნდა გაეეკეთ, მაგრამ ბავშვობიდან "მილანსტა" ვიყავი და დაკონტრეიი ვითხოვდი სწორედ "მილანში" გადასვლას. აი, ასე იყო ეს საქმე. დანარჩენს მნიშვნელობა არ აქვს.

- მოგვიყვეთო თქვენს ბავშვობაზე.

- ოჯახში მეოთხე შვილი ვიყავი... შესაძლოა, დაუეგმგიიე (იცინის)... ისე, ამას მოგვიანებით მივნედი. დავიბადე ჩიზანში ბერგამასკში, რომელიც ბერგამოდან 18 კილომეტრითაა დაშორებული. მამაჩემი პირველი იყო თერთმეტ შვილს შორის, დედა, ბერგამელი ვარ ხუთი და ჰაკაის. გავიზარდე ყურძნისა და სიმინდის მბარში, დღემდე მახსოვს ის ემოციები, რაც მოსავლის აღებას ახლდა თან... დაუვიწყარი დღეები იყო. "მილანის" ქომაგი კი ვარ ნრეკრის გამო გავხდი. 12 წლისას უკვე მეცვა ბუცები შავ-ნითელი ზოლებით, რომელსაც ენერა Adidas Rivera. რიკერამ, უბრალოდ, ვეთაყვანებოდი. ის დიდი ფეხბურთელი იყო. მაგრამ მომწონდა კრეფიეკი, ეზეკანბაუერიც... ერთი სიტყვით, ელეკანტური მოთამაშეებისკენ ვიხრებიდი, თუმცა ისიც კარგად მეცმოდა, რომ ფეხბურთის მხლოდ ამ ტიპის ხალხი არ სჭირდებოდა, შესაბამისად, იმ მოთამაშეებსაც ვცემდი პატივს, რომლებიც მოედანზე თითქოს არ იყვნენ გამოჩრეულნი, მაგრამ სინამდვილეში ბევრ სასარგებლო საქმეს აკეთებდნენ.

- და პირველი ნაბიჯები ფეხბურთში...

- 9 წლისა "ჩიზანეზში" ვთამაშობდი. ჩემს ძმას, ჯორჯოს, სათამაშო აზროვნებითა და ტექნიკით კი ჩამოვრჩებოდი, მაგრამ ჩემგან განსხვავებით, ის ძნელად იჭახნდა ტრავმებს. ამიტომ, მამამ ურჩია, დაეწერებინა თავი ფეხბურთოსთვის და რამე სხვა საქმე გამოეხანა. იმდღევანდელდან, ჯორჯო ახლაც ბანკში მუშაობს. მე კი გავაგრძელე ფეხბურთოსის თამაში, გადავიტანე ყველა სირთულე... მესმოდა და ახლაც მესმის, რომ ყველა ჩემი ძალისხმევა მხოლოდ 10 პროცენტია იმისი, რაც მამაჩემმა თავისი ცხოვრებით გამოიარა. 20 წლამდე ის ფერმერი იყო, მერე ლეონოსნის ნაკეთობები გადაპერნდა... ღილის 4 საათზე ადგებდა, სახლში კი გვიან ღამით ბრუნდებოდა, მოკლედ, არანორმალური მოცულობის სამუშაოს ასრულებდა. ამიტომაცაა, რომ ჩემთვის ფეხბურთი, ძირითადად, ლამაზი სანახაობაა, მაგრამ ის ვერ ავსებს მთელ ჩემს ცხოვრებას.

- რა გაგებით?

- მაგალითად, არც მახსოვს, რამდენი საუდეტო მაქვს მოგებული, ვერც ჩემს ყველაზე ლამაზ გოლს ვიხსენებ, ვერც ყველა თანაგუნდელს ან არბიტრებს ვიხსენებ... "მილანის" ნარაბტებს დიდხანს არ ალენიშნავდი, მაშინვე მომდევნო მატჩზე ვინყებდი ზრუნვას. მაშინაც არ მომწონდა ყურადღების ცენტრში ყოფნა და ეს ახლაც მაღიზიანებს. მაგრამ კარგად მესმის, რომ პრესასთან ურთიერთობა მწვრთნელის ერთ-ერთი მოვალეობაა. ბედნიერად ამდენს ელაპარაკობ, თავი ცბედი მგონია.

- რაღაც ისეთი მაინც გიახსენეთ, რამაც უსაზღვრო სიამოვნება მოგანიჭათ.

- მახსენდება, "რეალს" 5:0 რომ მოვუგეთ. ყველაზე უსიამოვნო გრძნობა კი ბაშინ მიაყრობს, როცა მსოფლიოს 1990 წლის ჩემპიონატზე არგენტინასთან პენალტებით ნაგები ამოტვიტიდები ხოლმე გონებაში. იტალიის მაშინდელი ნაკრები მინიმუმ ფინალში თამამს იმსახურებდა.

- რა გაგელენა იქონია თქვენზე არიგო საკისთან მუშაობამ?

- კოლოსალური. თუმცა თავიდან ნამდვილი შოკი განიცადდე. დარნმუნებეული ეიყავი, რომ იმ მწვრთნელების შემდეგ, რომლთა ხელშიც გამოვიარე, ვერაფერ და ვერაფერი გამაკვირვებდა. მაგალითად, კაზაბი გვაიძულებდა, ძალების აღსადგენად დიდი რაოდენობით მარილიანი წყალი გვესვა. სონეტისთან კი ნამდვილი კოშმარები გვქონდა. "ან ნამდვილ ფეხბურთელად გაქქეეე, ან გაიძულებ, ფეხბურთის თავი დაანბო" - ჩაიღაპარაკებდა ხოლმე. და სნორედ სონეტის მინდა გადავუხადო მადლობა, რომ ჭეშმარიტ პროფესიონალად ჩამოეყალიბდი, რომ ბავეგე, რა იყო ფეხბურთის არსი - უნდა შეგეძლოს მოთმინება და საკუთარი თავის მსხვერპლად შენირვა. მაგრამ საკიმ ყველას გადაალაჩარა. ლიდჰოლის დროს მსუბუქი ვარჯიშები გვქონდა, საკის მეთოდების სიტყვით გადმოცემა კი უბრალოდ, შეუძლებელია. თუმც ერთი რამ ფაქტია: "მილანმა" სწორედ ამის ხარჯზე მიაღწია დიდ წარმატებებს, ამაში იყო მთელი საიდუმლო. საკის "მილანი" იყო საოცარი ფიზიკური ამტანობისა და ტექნიკურობის საუკეთესო ნაზავი. ეს გახდათ მუდმივი გამოცდა, რომელშიც ჩვენ ჯერ საკუთარი თავისთვის უნდა გვეგუობა, მერე კი მეტოქისთვის. ეიცოდი, რომ თუ ეარჯიშე ბალდინის ან ბარეზის ეაჯობებდი, თამამის დროს უფრო ხისტ მცვლეებსაც იოლად გაეუმკლაკედებოდი.

- საკის გავლენაა, რომ 4-4-2 სქემაზე აღარაა ეაქეთ?

- ეს არ არის აღერაგი, ეს არის მაკრო ტაქტიკური სქემების უარყოფა. მეტი არაფერი.

- ფეხბურთის ფედერაციასთან ახალ კონტრაქტზე ვერ მოიღაპარაკეთ. ეს მუშაობაში ხომ არ შეგიშლით ხელს?

- არანაირად, აბსოლუტურად შეგიდად ვარ. ის ნინადადება (დონადონისთან კონტრაქტი გაგრძელებდოდა 2010 წლამდე, მაგრამ მხლოდ იმ შემთხვევაში, თუკი იტალიის ნაკრები ნახევარფინალში გაეიდოდა - რედ) რომ მიმეღო, რაც ფედერაციისგან ნამივიდა, ჩემს ღირსებასთან მართალი არ ეიქნებოდი. ისედაც ცხადია, რომ ევროპის ჩემპიონატზე ტურნატებად არ მიდდივარი, ჩვენ დიდი მიზნები გვაქვს.

- რა გალიზიანებთ ყველაზე მეტად?

- ზოგიერთებს დღესაც ეგონიათ, თითქოს იტალიის ნაკრების წმერნენელად ეიღაცის პრობტეკციით დავინიშნე. ეს მალიზიანებს სნორედ ყველაზე მეტად. ცხოვრებაში არაფისთვის არაფერი მითხოვია და არც არავის არაფერი უწუქებია.

- თქვენ 9 მაისს დაიბადეთ, ისევე, როგორც მწერალი ჩეზარე პავეზე, ალკანელი სამხედრო მეთაური მასუდი, იტალიის ყოფილი პრეზიდენტი სკალფარო, მსახიო პიუ გრანტი, მომღერალი მაიკლ ბაბლი... - კი გიფიქრიათ, რომელ მათგანთან ჰგავხარო?

- ბაბლს სიამოვნებით ვუსმენ ხოლმე. განნყობისდა მიხედვით, ვუსმენ დე ანდრესა და ვუფინისაც. ბავშვობაში კი "ქანთრიზე" ვგიჟდებოდი, განსაკუთრებით მომწონდა კენი როჯერსი, ნილ იანგიც... მაგრამ ბადის ნლები და ადამიანის გემოვნებაც იცვლება.

- რა აღმოაჩინეთ ასაკის მატებასთან ერთად?

- ემოციები. დიახ, ახლა ჩემში ემოციები უფრო მეტია. დღეს, როცა "სკუადრა აძურას" მწვრთნელი ვარ, თქვენ ნარმოიდგინეთ, გოლი უფრო მეტად მიხარია, ვიდრე მაშინ, როცა იმავე მასისერით თავად გამქონდა. ასეთია ცხოვრება...

გიორგი ᲒᲝᲚᲐᲨᲕᲘᲚᲘ

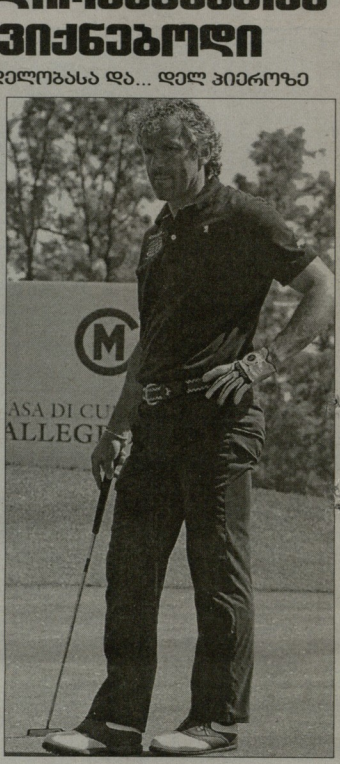

ერთიანული ფიფლიოთეკა

კალათბურთი. სეზონის შემდეგ. ინტერვიუ ნიკა ცქიტიშვილთან

კოკოშკოვს შორიდან ვიცნობ

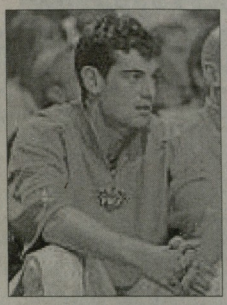

ბასლუ სეზონში, სერია A-ს ტერამშში ნიკა ცქიტიშვილის სტატისტიკა ასე გამოიყურებოდა: 27 მატჩი, 22.1 წუთი (598), 10.7 ქულა (290), 4.6 მოხსნა (124), 0.9 პასი (23). ამ ინტერვიუს ჩაწერამდე რამდენიმე წუთით ადრე ნიკა ცქიტიშვილი საკუთარ აგენტს ესაუბრა. ლოგიკურად, "ტერამოსა" და საქართველოს ნაკრების კალათბურთელთან საუბარი სატელეფონო საკითხებით დავიწყეთ. ეს საფუძველიც გვქონდა, რადგან იტალიურ ინტერნეტ-გამოცემა "ტუტოსპორტში" დასახელებული იყო სამი გუნდი, რომელიც ცქიტოსადმი ინტერესს გამოხატავს: ტრევიზოს "ბენეტონი", ბოლონიის "ფორტიტუდო" და რომის "ლოტომატიკა". ეს გუნდები რომ ჩამოვთვალეთ, ნიკასაც გაუკვირდა:

- ამ საკითხზე არაფერი ვიცი. ვინ თქვა, რომ სამი იტალიური გუნდია დინტერესებული?

- იტალიურ გამოცემა "ტუტოსპორტის" ინფორმაციაა.

- ქართველი ჟურნალისტებისგან მსგავსი შემთხვევა არ მახსოვს, აი, უცხოეთში კი ხშირად იგონებენ სატრანსფერო სიახლეებს, რათა მეტი რეკლამა გაიკეთონ. მეტი ხმაური გამოინვინონ. არის მეორე ვარიანტიც - ზოგიერთი კლუბი არაოფიციალურ ინფორმაციას აერცელებს, რათა მენეჯერმა დაურეკოს და ჰკითხოს: მართლა აპირებთ ამა და ამ კალათბურთელის გადაყვანასო? ჩემმა აგენტმა ამ სამი კლუბის შესახებ არაფერი იცის, თუმცა ინტერესები მართლაც შეიძლება არსებობდეს, მაგრამ ოფიციალური შეთავაზება სულ სხვაგვარად ხდება.

- მაშინ, საკუთარ მომავალზე თავად გვითხარი...

- პირველ რიგში აღვნიშნავ, რომ "ტერამოსთან" შერშმან ორწლიანი კონტრაქტი გავაფორმე, რომლის მიხედვით ერთი სეზონი კიდევ ამ გუნდის მაისურით უნდა ვითამაშო. "ტერამოში" თავს კარგად ვგრძნობ და გაქცევას არასად ვაპირებ. თუ დავრჩი, სათამაშო დროც მექნება და პროფესიული ზრდის საშუალებაც. კონტრაქტის ვადის ამოწურვის შემდეგ უკეთეს გუნდში გადავალ. თუმცა, არც ისაა გამორიცხული, ევროლიგის მონაწილე რომელიმე გუნდმა ვადაზე ადრე, ამ ზაფხულს გამომისყიდოს. არც მე ვიქნები წინააღმდეგი. ტრანსფერზე საუბარი ნაადრეია, რაგან იტალიაში ჯერ რეგულარული ჩემპიონატი მორჩა, პლეი ოფები წინაა.

- ერთ-ერთ იტალიურ საიტზე შენი მწვრთნელთან უკმაყოფილებაზე იყო საუბარი...

- სერიოზული გართულებები არ ყოფილა. მე ისევე ვიყავი მწვრთნელის, მასიმო ბიანკის უკმაყოფილო, როგორც დანარჩენი თანაგუნდელები და გუნდშემატკივრები. ჩემი აზრით, "ტერამოს" დამრიგებელი სერია A-სთვის მზად არ იყო. 2006-07 წლების სეზონში იგი მეორე მწვრთნელად მუშაობდა და მთავარის ნასვლის შემდეგ პოსტი ბიანკის დარჩა. ქიმაგებიც ხვდებოდნენ და მკვეთრად რეაგირებდნენ არასწორი ტაიმაუტების, შეცვლებისა და სხვა შეცდომების გამო. არ მინდა ყველაფერი მწვრთნელს დავაბრალო, მაგრამ ფაქტია, რომ შედარებით გამოცდილი დამრიგებლის ხელში ხუთით მეტ მატჩს მაინც მოვიგებდით.

- პლეი ოფამდე კი ორი მოგება დაგაკლდათ...

- "ტერამში" მართლაც საპლეიოფო შემადგენლობა იყო შეკრებილი, მაგრამ მწვრთნელი სათანადოდ ვერ გვეხმარებოდა.

- სეზონის დასაწყისში თამაშს თამაშზე იგებდით. მაშინ არავინ იყო ბიანკით უკმაყოფილო?

- თავიდან ფოსს ინდივიდუალური მონაცემებით გვდიოდით. როგორც უკვე ვთქვი, სერია A-ში შემადგენლობით ბევრს ვჯობდით, მაგრამ ხელ-ნელა მტკოცებებმა ჩვენი მოქმედებები კარგად შეისნავლეს, რის შემდეგაც საჭირო იყო ტაქტიკური ცვლილებები...

- მსგავსი ბიანკის მუშაობით უფროსობა თუ იყო კმაყოფილი?

- იგი "ტერამოს" მთავარი მწვრთნელი არაა. ხელმძღვანელობა ახალი სპეციალისტების ძიებაშია. იმედია, გაიცლებით გამოცდილ მწვრთნელს მოიყვანენ.

- ისევე, როგორც გუნდის თამაშში, შენს გარჯაშიც არაერთი ცვლილება შეინიშნებოდა...

- მივხვდი, რასაც გულისხმობ. სეზონის სანყისი ხუთი მატჩი ცენტრის პოზიციაზე ჩავიბარე. მაშინ ნონაშიც მომატებული ვიყავი და საქმე კარგად გამომდიოდა. შემდეგ, გუნდი რომ ჩავჯაქეი და ფორმამიც ვეკვეთ, ვედიალობდი შესაძლებლობები ბოლომდე გამომეელინა და სამქულიანების სასოლად პერიმეტრზეც ხშირად ამოვდიოდი. იყო შემთხვევები, როცა შორეული ტყორცნებით "ტერამის" გამარჯვებაში დავეხმარე.

- "ბიელასთან" მატჩის მოგებაში დიდი წვლილი შეიტანე, თუმცა, პირველი ტაიმი მთლიანად ჩააგდე...

- ჩავარდნა სპორტსმენისთვის ჩვეულებრივი ამბავია. პირველ ნახევარში მოედანი უეულოდ და მოხსნის გარეშე დაეტოვე, მაგრამ პროფესიონალი რაცა ხარ, სიტუაცია სწრაფად უნდა გამოასწორო. მეორე ტაიმში 25 ქულა მოვაგროვე, 6 მოხსნა მივამატე და გადამწყვეტი სამქულიანიც ჩემს ანგარიშზე იყო. თუკი შანსი მქქლევა, ყოველთვის შემიძლია თამაშის გაუმჯობესება.

- თითქმის ასევე არასტაბილური იყო 2007-08 წლების სეზონი.

- სეზონის მეორე ნახევარში რამდენჯერმე ვირუსი შემეყარა, მალალი ტემპერატურა მქონდა, არაერთი ვარჯიში და თამაში გამიცდა. მოკლედ, კარგად დაწყებული ცუდად დავასრულე.

- თქვი, რომ "ტერამში" თავს კარგად გრძნობ. კლუბს გულისხმობდი თუ ქალაქს?

- ორივეს. ვიდრე რუსეთში გადავიდოდა, შესანიშნავი ურთიერთობა მქონდა ამერიკელ თაკერთან. თავისუფალი დრო რიცა გამოვიჩნდებოდა, რომში ერთად მივდიოდით.

- ტერამოსთან რომი ახლოა?

- ტერამო ძველი რომის იმპერიის დროინდელი ქალაქია. მასში არაერთი ანტიკური შენობა დგას და ტურისტებსაც ხშირად შეხვდებით. ქალაქი პატარაა, 55 ათასი მცხოვრებით. შესაბამისად ძალიან მყუდროა, სწორედ ისეთი, სპორტსმენს რომ სჭირდება - ჩვენთვის ხომ მთავარი ვარჯიში, თამაში და დასვენებაა. ტერამო საინტერესო ადგილსაა გაშენებული: გარშემო მთებში ახლაც თოვლი დევს, ხოლო ზღვის სანაპირომდეც 15 წუთის სავალია და რამამდეც.

- ესპანეთში ფეხბურთის მატჩებსაც ესწრებოდი. რომში "რომა" და "ლაციო" თამაშობდნენ...

- სიმართლეს ვიტყვი, იტალიის დედაქალაქში იმდენი რამაა დასათვალიერებელი, რომ ფეხბურთისთვის ვერ ვიცლიდით. სხვათა შორის, ტერამოს საფეხბურთო კლუბი იტალიის რიგით მეოთხე ლიგაშია და მთელი ქალაქი კალათბურთზე გიიდეს. სერია A-ს ბინადარი "ტერამი" ძალიან უყვართ და მოთამაშეებსაც დიდ პატივს გვცემენ.

- ბოლოს, არანაკლებ მნიშვნელოვანზე ვთქვათ. საქართველოს ნაკრებს ახალი დამრიგებელი პყავს - იგორ კოკოშკოვი.

- მასთან აქამდე ურთიერთობა არ მქონია. მახსოვს, რომ "დეტროიტში" დარკო მილიჩიჩს ინდივიდუალურად წერნილდა. მის შესახებ მეტი არაფერი ვიცი და ვერც ვერაფერს ვიტყვი. მხოლოდ დავძენ, რომ ძალიან ბინდა, ნინამორბედებზე უკეთესი სპეციალისტი იყოს. თავიდან ნინა მწვრთნელებსაც იმედიანად ვხედებოდით, მაგრამ დღესაც იმედგაცრუებულები, ნ დიეიზიონში ვართ. პასუხისმგებლობა ყველამ თანაბრად უნდა გადავინაწილოთ, თუმცა ყველა მწვრთნელს შევყურებთ. ბევრი რამ სწორედ მასზეა დამოკიდებული.

ეკა სიმონიშვილი

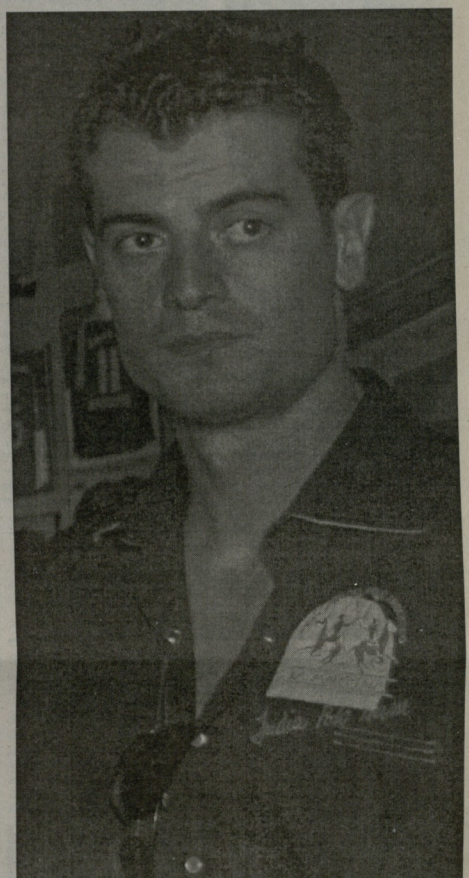

ზომარაძემ ევროლიგის ბრინჯაო მოიპოვა

ევროლიგის პარალელურად იმართება ევროლიგის ახალგაზრდული ჩემპიონატი, რომლის გამარჯვებული ქართველი **გიორგი ცინცაძე** გახლავთ - 2004 წელს მან ცსკა-ს ახალგაზრდებთან ერთად იმარჯვა.

წლევანდელ ტურნირში საუკეთესო რეკულში მოხვდა **კოკა ტომარაძის** "ბარსელონა", რომელმაც ფინალში სერბულ "რაბოტნიჩისთან" 70:80 ნაგო. გადამწყვეტ მატჩში კოკამ 28 წუთი ითამაშა, თუმცა დანარჩენი თანაგუნდელების მსგავსად შეტევაში ბევრი არაფერი გამოუვიდა - 5-დან 1 ორქულიანი, 6-დან 1 სამქულიანი და 2-დან 1 საჯარიმო ჩააგდო. ტომარაძის მონაგარმა 6 ქულა, 5 მოხსნა და 3 ჩაჭრა შეადგინა.

ჯგუფურ ტურნირში "ბარსამ" სამივე მატჩი მოიგო: სერბეთის "ცრვენა ზვეზდასთან" - 73:69, ხორვატიის "ციბონასთან" - 66:65 და ლიტვის "რიტასთან" - 85:71.

კოკამ "ცრვენასთან" 25 წუთში 23 ქულა და 2 ჩაჭრა მიითვალა. სადებიუტო მატჩში მაღალი დონის გარჯა ქართველს მწვრთნელმაც დაუფასა და მომდევნო შეხვედრაში 34 წუთიი ენდო. თუმცა, "ციბონასთან" ტომარაძე 7 ქულასა და 2 მოხსნას დასჯერდა.

მესამე, გადამწყვეტ მატჩში კოკამ "წყალი კვლავ მოიტანა": ქართველმა 35 წუთში 5 ორქულიანიდან და 6 სამიანიდან 4-4 ტყორცნა გამოიყენა და "რიტასთანაც" 23 ქულა მიითვალა. გარდა ამისა, ტომარაძის ანგარიშზე 2-2 მოხსნა-ჩაჭრა და 1 პასი გაფორმდა.

ეკა სიმონიშვილი

ფრენბურთი. პრესკონფერენცია

ორი ძველი მატჩი ჩერნოგორიასთან

ლევან ახვლედიანი

საქართველოს ქალთა ნაკრები ევროპის 2008/2009 წლის ჩემპიონატის შესარჩევ ეტაპში ერთვება. შესარჩევი რაუნდის პირველ შეხვედრებს საქართველო ჩერნოგორიის წინააღმდეგ გამართავს. პირველი მატჩი ჩერნოგორიაში 8 მაისს გაიმართება, განმეორებითი კი თბილისში 11 მაისს, სპორტის სასახლეში.

საქართველო-ჩერნოგორიას შორის გამარჯვებული ნაკრები ევროპის ჩემპიონატის მომდევნო შესარჩევ ეტაპზე გავა და ჯგუფში ისრაელის, თურქეთისა და საბერძნეთის ჯგუფში დაიკავებს ადგილს, ამ ჯგუფიდან 2 საუკეთესო კი ევროპის ჩემპიონატის ფინალური ეტაპის საგზურს მოიპოვებს. მეორე შესარჩევი ეტაპის ტურები ისრაელსა და საბერძნეთში გაიმართება.

გუშინ სპორტის სასახლეში პრესკონფერენცია გაიმართა. ფურნალისტებს შეხვედნენ ფედერაციის პრეზიდენტი **ლევან ახვლედიანი,** სპორტის სასახლის დირექტორი **ლიკა წოლაძე** და "ლოჯიკე ჯგუფის" დირექტორი **თამუნა სეფფერთელაძე.**

ლევან ახვლედიანმა ხაზი გაუსვა, რომ ჩერნოგორიაში ძნელი თამაში ელით: *"8-11 მაისს სერიოზული მატჩები გველის. საქართველოს ქალთა ნაკრებში ახალგაზრდული შემადგენლობაა თავმოყრილი, თუმცა ამის მიუხედავად წარმატების იმედი გვაქვს. ჯერჯერობით ვიფიცავთ მეტოქესაც - ჩერნოგორია ყოფილი იუგოსლავიის ნაწილია და წინასწარ შეიძლება ამის მტკიცება, რომ იქ ფრენბურთი საათანადო დონეზეა".*

სპორტის სასახლის დირექტორმა ლიკა წოლაძემ აღნიშნა, რომ ყველა ღონეს იხმარს, რათა შეგიბრება მაღალ დონეზე ჩატარდეს და სახლგადოებას მოუწოდა, 11 მაისს საკმაოდ მისცეს არ დაიზაროს.

ბოლოს გთავაზობთ საქართველოს ფრენბურთელთა ნაკრების შემადგენლობას: **თინათინ ქაუჩიძე** (თბილისი), **დალი ალიბეგაშვილი** (თბილისი), **იანა ზადიმჩენკო** (თბილისი), **ირინა შენგელია** (ჯიკო), **ირინა კახაძე** (ჯიკო), **თამთა დანელია** (ჯიკო), **მარიამ ყიფშიძე** (ჯიკო), **ნელი აირაპეტიანი** (ჯიკო, კაპ), **ნათელა ბანძელაძე** (თბილისი), **სოფო ლომიძე** (თბილისი), **ელეონორა კაზარიანი** (თბილისი), **თამარ კორიშინაძე** (თბილისი). მთავარი მწვრთნელი: **ნინო მღებრიშვილი.**

ეროვნული ფიფლიოთეკა

რაგბი

უიღბლო ტური ქართველებისთვის

ალერმონ-კასტრი 28:35. მარჯვნივ დავით ზარაქაშვილი

საფრანგეთში TOP-ის გათამაშებაში მე-20 ტურის მატჩები გაიმართა. ასეთი უიღბლო ტური ქართულ ლეგიონს ამ სეზონში არ ჰქონია, ჩვენებურთა დიდი ნაწილს საერთოდ არ უთამაშია, ერთერთმა მათგანმა კი ტრავმაც მიიღო.

"ალერმონმა" **აქსესენტი გიორგაძის** "კასტრთან" მოოლიდნელად ნააგო - 28:35. **დავით ზარაქაშვილმა** ითამაშა, **გოდერძი შველიძე** კი არ ყოფილა, ისევე როგორც არ უთამაშია აქსესენტი გიორგაძეს. მოგეხსენებათ, ეს სამეული საქართველის ნაკრების ძირითად პირველ ხაზად განიხილება. მარცხის მიუხედავად "ალერმონი", რომელმაც ბონუს-ქულა იმპქი აიღო, რომ 7 ქულაზე მტმით არ ნაუგია, 77 ქულით პირველ ადგილზეა.

მამუკა მაგრაქვლიძის "ოშს" ვეღარავინ უშველის, გუნდი ქვედა დივიზიონში დასაქვეითებლად განნირულია, ბოლოადგილისანმა (14 ქულა) სასტიკი მარცხი ინვნა სტუმრად ლიგის ერთერთ საუკეთესო გუნდ "ტულუზთან" - 12:73. მატჩის 48-ე წუთზე მაგრაქველიძე **ფაბიენ ბარსელამ** შეცვალა. სანამ ქართველი პირველხაზელი გავიდოდა, "ოშს" ხუთი ლელო უკვე ქმონდა გაშვებული, შემდეგ კი კიდევ ექვსი მიიღო.

ძალიან პრინციპული მატჩი დათმო **დავით ხინჩაგაშვილის** "ბრივმა", რომელმაც "ალბისთან" სტუმრად 18:21 ნააგო. ხინჩაგაშვილმა მე-20 წუთზე (მაშინ "ბრივი" 10:3-ს იგებდა) მიიღო ტრავმა და შესაცვლელი გახდა. "ბრივი" 37 ქულით მე-11 ადგილზეა და "ალბის" ქულით უსწორებს. ამ ტურში არ უთამაშია, **ავთანდილ კოპალიანს** ("ბაიონი"), **მამუკა გორგოძეს** ("მონველიე") და **ირაკლი გიორგაძეს** ("დაქსი", ტრავმა). რანგით მეორე დივიზიონში მორიგი ტური 10 მაისს გაიმართება.

ნიკოლოზ ნეფარიძე

ჭადრაკი

ჩირაქის ხსოვნის საპატივცემულოდ...

2 მაისს ქუთაისი ქალაქის დღეს აღნიშნავს. მრავალი კულტურული თუ სპორტული ღონისძიებები ტარდება, მაგრამ მათი ხანგრძლივობა მხოლოდ ერთი დღით მემოიფარგლება. სულ სხვაა საჭადრაკო ტურნირი, რომელმაც სტატუს სწორედ ამ დღეს აიღო და ცნობილი ქართველი მწვრთნელის, **დავით ჩირაძის** სახელს ატარებს.

8, 10 და 12-წლამდელი გოგო-ბიჭები გუნდურად ეჯიბრებიან ერმანესთს. დავით ჩირაძე **მაია ჩიბურდანიძის** პირველი მწვრთნელი იყო. მისი შეგირდები გახლდნენ **თამაზ** და **გია გიორგაძეები** - ქართული ვაჟთა ჭადრაკის ერთ-ერთი საუკეთესო წარმომადგენლები; სხვაც უამრავი ნიჭიერი და ძლიერი ოსტატი გაუწრდია ბატონ დავითს. ნლეკვნდელი ტურნირი მეოთხედ ტარდება და იდეის ავტორი და ფუძემდებელი დიდოსტატი გია გიორგაძეა, რომელიც ამჟამად იმერეთის ჭადრაკის ფედერაციის ხელმძღვანელობს.

ტურნირი ტრადიციულად ქუთაისის საჭადრაკო სკოლაში ტარდება, რომელიც მაია ჩიბურდანიძის სახელს ატარებს. სკოლას ბატონი **ალექსანდრე არსენიძე** ხელმძღვანელობს. ამ ახალგაზრდა ფუნქციონერის დიდი დამსახურებაც გახლავთ, რომ ნლებისგან გაკვირანებულ სკოლას იერი შეეცვალა და ჭადრაკის ნამდვილ კერად იქცა. გახსაკუთრებით შესამჩნევია ბოლო რამდენიმე თვის განმავლობაში განეული საშუშაოები: სკოლაში მთლიანად გამოიცვალა და განახლდა ელექტრო გაყვანილობა, ოთახებში დამონტაჟდა ვიდეოკამერები, რისი მეშვეობითაც ფოიეში არსებულ ფიდ ეკრანზე მაყურებელს საშუალება ეძლევა ოთხივე სათამაშო დარაბაში თვალი ადევნოს ტურნირის მიმდინარეობას. შეძენილ იქნა უახლესი კომპიუტერული ტექნიკა და ინტერნეტიც იქნა ჩართული.

ბატონი ალექსანდრეს თქმით, ყველაფერ ამაში ქალაქის მერია, საკრებულო და იმერეთის ჭადრაკის ფედერაცია გახდა შემნე. უახლოეს მომავალში უფრო მეტი დახმარების იმედი აქვთ - ქალაქის ხელმძღვანელობამ, **ნუგზარ შამგალას** ხელმძღვანელობით, **კახა ნოჩარელიძემ,** ვინაც საკრებულოს წევრი და ყოფილი მოჭადრაკე გახლავთ, ალუთქვეს სკოლას ფასადის მთლიანად გამოცვლა-შეკეთება. წნასსწარი გაოვლებით ამისთვის 26 ათასი ლარია საჭირო. სასიამოვნოა, რომ ჭადრაკს და ქუთაისის საჭადრაკო სკოლის პრობლემებს დიდი ყურადღებით და ინტერესით მოეკიდა გუბერნატორი **მიხეილ ოროგოვაძეც.**

ნლეკვნს ბევრად მეტმა გუნდმა ისურვა თამაში - იმერეთის თითქმის ყველა რეგიონმმა მიიღო მონაწილეობა, გარდა ვანისა და ჭიათურისა, სამაგიეროდ, პირველად წარადგინეს გუნდები საჩხერემ და ზესტაფო�მა. შეეჯიბრებაში საქართველოს დანარჩენი კუთხეებიდანაც ელოდნენ გუნდებს, მათ შორის თბილისიდანაც, მაგრამ რატომღაც ქუთაისში ჩასვლა არავინ ისურვა. მსგავსი უყურადღებობა მოსაწონი ნამდვილად არ არის, რადგანაც ბავშვებს მშვენიერ ასპარეზს არომეკენ ამით უფროსები და დავით ჩირაძის ხსოვნასაც ჩრდილი ადგება - ამ კაცს კი ქართული ჭადრაკისთვის იმდენი გაუკეთებია, ბარე ორმა ვერ დაიტრაბახოს...

8-წლამდელებში 14 გუნდი მოგროდა, 10-წლამდელებში - 12, ხოლო 12-წლამდელებში - 6. 8 და 10-წლამდელებში შეეჯიბრება შვეიცარიული სისტემით, 7 ტურად გაიმართება, 12-წლამდელებში კი - წრიულად ითამაშებენ, რაც ხუთ ტურს ულრის. გუნდში 3 ვაჟი და ერთი გოგონაა.

ამ ტურნირის პარალელურად საკმაოდ საინტერესო შეეჯიბრება ჩატარდა, რომელსაც კაპიტანთა ტურნირი ეწოდა. მსგავსი შეეჯიბრება საბჭოთა კავშირის დროს ფრიად ფაქიზელებული ყოფილა - გუნდის კაპიტნები მონინააღმდეგე გუნდის წევრებთან ერთდროულად თამაშის სეანსს ატარებენ; გამარჯვებულად კი, გუნდის წევრთა და კაპიტნის მიერ დადგოილ ქულათა ჯამით ვლინდება. სულ ოთხი გუნდი შეიკრიბა; გამარჯვებული კი დიდოსტატ გია გიორგაძის კრებული გახდა, რომლის შემადგენლობაში ირიცხებიბოდნენ: **ზურაბ ჯვავახაძე, მერი არაბიძე, ბესო გორძელაძე, ვაჟა ფვალიშვილი** და **არჩილ სვანაძე.** მეორე ადგილზე **გია მენაბდის** გუნდი გავიდა, მესამეზე - **დავით ბენინის.**

ჩირაძის მემორიალი 8 მაისს დასრულდება. ამ თვის ბოლოს კი - 30-31 მაისს, ასევე ტრადიციულად და ჩვენს ქვეყანაში საკმაოდ პოპულარული ტურნირი - "სვეიდო და სამპიონ" გაიმართება. აქ ასაკი შეუზღუდავია და თამაშის უფლება ყველა რანგის ოსტატს შეუძლია.

ზვიად შათირიშვილი

ხელგუთი. ინტერვიუ გიორგი კვერნაძესთან

შანსი არის, მოედანზე გამოჩნდება

გიორგი კვერნაძე

საქართველოს ეროვნული ნაკრებისა და ბერძნული "აკადემიის" ხელბურთელმა გიორგი კვერნაძემ სეზონი დაამთავრა. მას კლუბთან საკონტრაქტო ვადა ამოწურა, სამშობლოში დაბრუნდა და ახლა შემოთავაზებას სასურველი უცხოური კლუბისაგან.

- სეზონის წინ "აკადემიის" მიზანი იყო მეორე ლიგაში ადგილის შენარჩუნება. თუმცა ამოცანა დიდი გადაჭარბებით შევასრულეთ და მესამე ადგილზე გავედით. მართალია, უმალლეს დივიზიონში ვერ ავედით, მაგრამ ამაზე არც გვქონია პრეტენზია და გუნდის ხელმძღვანელობამ სეზონი წარმატებულად შეაფასა.

- საკუთარ თამაშზე რას იტყვი?

- ამ მხრივაც ქმაყოფილი ვარ. ერთი ეგ არის, რომ სეზონის მნიურულ ნელის ტრავმა მივიღე და ბოლო ორი მატჩი გამოვტოვე, თორემ იქამდე სისტემატურად ძირითად შემადგენლობაში ვთამაშობდი. მატჩში, საშუალოდ 6-7 გოლი გამქონდა.

- ტრავმა რამდენად სახიფათოა?

- ნელზე დისკი ამოვვარდა რამდენიმე მილიმეტრით. თუმცა ორ კვირაში უკვე ვარჯიშს დავიწყებ.

- საბერძნეთის მეორე ლიგაშივე თამაშობს გარი თურქია. მისი კარიერა როგორ მიდის?

- გარიმ, ფაქტობრივად, დაამთავრა ხელბურთელის კარიერა და თავისივე კლუბში მწვრთნელობას შეუდგა. მისი "პოსეიდონი" ჩემს გუნდზე გაცილებით ამბიციური და უმალესს ლიგაში გადასვლას გეგმავდა. სამწუხაროდ, პოსეიდონლებმა მიზანს ვერ მიაღწიეს - ზუსტად "ზვენნაირ ქულები დააგროვეს და მეორე ლიგაში დარჩნენ.

ისე, თურქია ძალიან დიდი მადლობელი ვარ. დღეს რომ ამ დონეზე ვთამაშობ, დიდნილად სწორედ მისი დამსახურებაა - საბერძნეთში ჩასულს თავიდანვე მბარში ამომიდგა და ბევრი რამ მასწავლა.

- გაისად ისევ "აკადემიაში" ითამაშებ?

- ჯერ არ გადამიწყვეტია. "აკადემიასთან" კონტრაქტი ამომეწურა, მაგრამ ახალ ხელშეკრულებას მთავაზობენ და როცა მნდა, მაშინ დავუთრნდები გუნდს. თუმცა ჯერ უკეთეს ვარიანტებს ვეძებ. მაქვს რამდენიმე შემოთავაზება როგორც საბერძნეთის, ასევე სხვა ქვეყნების უმალესლიგოსნებისაგან. გადავიდოდ წინადადებებს და ადაც უკეთეს პირობებს შემოთავაზებენ, იქ გავაგრძელებ კარიერას. იქამდეკი ფორმის შესანარჩუნებლად სტუ "თელავში" ვივარჯიშებ.

- შარშან ეროვნულ ნაკრებში გქონდა დებიუტი "ჩელენჯ ტროფიზე". როგორ ფიქრობ, ნლეულს ევროპის ჩემპიონაციის საკვალიფიკაციო ეტაპზეც თუ დაგიძახებენ?

- მანსი ყოველთვის არის... დიდი მადლობელი ვარ მამუკა მგავანაძისა და ლევან გელაშვილის, რომ შარშან ნაკრებში დამიძახეს. ეროვნულ ნაკრებში თამაში ხომ ნებისმიერი სპორტსმენის ოცნებაა. სამწუხაროდ, "ჩელენჯ ტროფიზე" ფინალზე ალარ გამომიძახეს, მაგრამ ეს მწვრთნელების გადასაწყვეტი საკითხია და არა ჩემი.

- ნაკრების შანსებს როგორ შეაფასებ?

- საკმაოდ რთულ ჯგუფფში მოვხვედით, მაგრამ სპორტსმენმა იმედი არაა-სოდეს არ უნდა დაკარგოს. ჩვენი გალია, რომ თითოეულ მატჩში თავიდან ბოლომდე შეუპოორად ვიბრძოლოთ, დანარჩენი კი მოედანზე გამოჩნდება...

კოპა ხატისაშვილი

ლეგიონერები

ქართული ფინალი თურქეთში

თურქეთის სახელბურთო ჩემპიონატში ქართველთათვის ფრიად წარმატებულად დასრულდა პირველი ლიგა. უმალესეს დივიზიონში (სუპერლიგა) მხლოდ 2 გუნდი გადიოდა და ორივე საგზური ჩვენებურთა კლუბებს ერგო.

საბოლოოდ, სუპერლიგაში გადასასვლელი პლეი ოფის ფინალში ერთმანეთის წინაშე ქართველთა გუნდები წარდგნენ - "ზიკიური" (**გაგა სამყურაშვილი, ლევან ბერძენიშვილი**) და "ორმანი" (**გაგა სეფურიძე, ლევან ოსიყმანი**), **გიორგი ნატრიშვილი, შოთა გრიშიკაშვილი**). გამარჯვება "ზიკიურს" დარჩა - 34:30. თუმცა ორივე გუნდი გაისად უმალესეს ლიგაში იბურთავებს.

კოპა ხატისაშვილი

ანტიკური ჭიდაობა

პეკინის ბოლო შანსები: რომი და ნოვი სადი

ბეგი დარჩია და მანუჩარ კვირკველია. მსოფლიო ჩემპიონს ლიცენზია ჯერ კიდევ მოსაპოვებელი აქვს — ავტორის ფოტო

ხპელ, ქართველ მოჭიდავეთა ჯგუფი პეკინის ოლიმპიადის საგზურების საძიებლად რომში მიფრინავს. შეგახსენებთ, რომ ამ ნაკრების აქტივში სამი ლიცენზიაა, რომლებიც მარშანმ, შემოდგომაზე, ბაქოში გამართულ მსოფლიო პირველობაზე **დავით ბედინაძემ** (60), **ბადრი ხასაიამ** (84) და **რამაზ ნოზაძემ** (96) მოიპოვეს. სამწუხაროდ, ბეგი დარჩიას შეგირდებმა ამ მარაგს ვერც წლეულნდელ ევროპირველობაზე შემატეს რაიმე და ახლა დარჩენილ ოთხ ნონიან კატეგორიაში საგზურების მოპოვების ორად ორი შანსია დარჩენილი - 9-11 მაისს რომსა და 23-25 მაისს სერბულ ნოვი სადში გასამართი სალიცენზიო ტურნირები. აქედან პირველში საგზურს ოთხივე მედალოსანი მიიღებს, მეორეში - მხოლოდ სამი!

"მარადიულ ქალაქში" დარჩიას **ლაშა გოგიტაძე** (55), **მუხრან მაჭუტაძე** (66), **მანუჩარ კვირკველია** (74) და **რევაზ ჭელიძე** (120) მიჰყავს. ამ კვარტეტში ახალი სახე მხოლოდ გოგიტაძეა, სხვები კი ბოლო წლებში თავიანთი ნონების სტაბილურ ლიდერებად იქცნენ.

გოგიტაძე საქართველოს წლეულნდელი ჩემპიონია და ფინალში **ირაკლი ჭოჭუას** მოუგო, თუმცა მნერონელმა ევროპაზე შანსც ჭოჭუა ნაიყვანა. მაშინ დარჩია არც მალავდა, რომ ამით ვეტერანს ბოლო შანსს აძლევდა, მაგრამ აქ იყო ერთი გარემოება, რამაც მნიშვნელოვნად განსაზღვრა მისი გადაწყვეტილება - ქვეყნის პირველობის შემდეგ გოგიტაძემ უცხოეთში არც ისე დამაჯერებლად იჭიდაჯა. იგი რამდენიმე ტურნირზე გამოსცადეს და, მთლიანობაში, მომავლის ფალავანის იმიჯი კი გაამართალა, მაგრამ ახალგაზრდამ გამოუცდელობით რამდენიმე ისეთი მეხვედრე დათმო, რომელსაც თავიდან დიდი უპირატესობით იგებდა. აშკარაა, გოგიტაძეს გამოცდილება აკლია და დარჩიამაც აქეცენი მის გამოცდაზე აილო. მით უფრო, ევროპაზე ვერც ჭოჭუამ გაამარილა (ვგულისხმობთ ლიცენზიის მოპოვებას და არა დაკავებულ მეხუთე ადგილს).

როგორც გითხარით, დანარჩენები თავიანთ ნონებში უკვე ლიდერებად ჩამოყალიბდნენ, თუმცა ეს უფრო მაჭუტაძეზე ითქმის, თორემ ჭელიძე და კვირკველია აქამდეც არავის უთამაშიათ ლიდერის ტვირთს. ალბათ, გეხსომენათ, დარჩიამ მძიმები ევროპაზე ახალგაზრდა **გურამ ფირსელიძე** დაამყენა, რომელიც საქართველოს პირველობის ფინალში სნორედ ჭელიძესთან დამარცხდა. მნერონელმა მაშინაც საერთაშორისო ტურნირების შედეგებით იხელმძღვანელა - იქნება ცოდან ვარსკვლავები არც ერთის ჩამოუკრფია, მაგრამ ფირსელიძემ უფრო ენინანი, მბრძოლი სული გამოაჟღერა, რასაც ვერ ვიტყვით ევროპის პირველობაზე. რას ვიზამთ - საერთაშორისო ტურნირები ერთია, კონტინენტის პირველობა და მსგავსი რანგის პირველხარისხოვანი შეჯიბრებები - სულ სხვა. შესაბამისად, არიან სპორტსმენები, რომლებიც იგებენ ტურნირებს, მაგრამ უჭირთ უმაღლესი შეჯიბრებებში. ვიმედოვნებთ, ფირსელიძისთვის ის ჩაჯარდნა ასე სიმპტომატური არ გახდება და ყველაფერი სადებუტო ტკირთის ბრალი აღმოჩნდება, მაგრამ, ეტყობა, ამ ეტაპზე დარჩიამ მასში ლიცენზიის მოპოვებისთვის საჭირო პოტენციალი ვერ დაინახა. თუმცა, იქნებ ძალიან მკაცრი განცხადებაცაა, რადგან თადარიგში მეორე ანალოგიური ტურნირია და ჭელიძის მარცხის შემთხვევაში ფირსელიძეს შანსი იქ მოეცემა, აქ კი მისი კონკურენტი იცდება.

ამ კვარტეტიდან ყველაზე დიდი მოულოდნელობა მსოფლიო ჩემპიონ კვირკველიას მოხვედრია. ბაქოში, მსოფლიო ჩემპიონობაზე ევროპის მოქმედი ჩემპიონის რანგში ჩასული ულიცენზიოდ დარჩენა ძალზე ძნელი ნარმოსადგენი იყო, თუმცა სნორედ ასე მოხდა. კვირკველიამ ევროპის ჩემპიონატიც გამოტოვა და ახლა ლიცენზია ამ ტურნირებზე უნდა ეძებოს. ცხადია, გვჯერა მისი, მაგრამ უძნელესი ამოცანის ნინაშე დგას, იმდენად ძლიერი კონკურენტები ეყოლება. ულიცენზოდაა დარჩენილი მრისხანე რუსი, აქამდე ყველა ტიტულის მფლობელი **ვარტარეს სამურგაშვი**, რომელიც არა და არ მიღის ჭიდაობიდან. სხვა მეტოქეებიდან გამოსარჩევია უკრაინელი მსოფლიო ჩემპიონი **ვლადიმირ მაცკიხი**, რომელიც ქართველებს ცუდად გვახსოვს - 2003 წლის მსოფლიო ჩემპიონატზე, სადაც ათენის ოლიმპიადის ლიცენზიები თამამდებოდა, სნორედ მან დაამარცხა **ბადრი ხასაია**, რამაც დიდწილად განაპირობა კიდევ ერთეული ოლიმპიადის მიღმა დარჩენა. ასევე აღსანიშნავია ბელარუსი და შვეიცარიელი მეტოქეები, თუმცა ხელნამოსაკრავი და იოლად დასამარცხებელი რომში არავინ იქნება.

აქვე ისმაცაც გეტყვით, რომ ჩვენმა ნაკრებმა დაამთავრა შეკრება ბორჯომში და გუშინნინ საღამოს თბილისში დაბრუნდა.

დასასრულ, ერთი საინტერესო ფაქტი - ამ დღეებში უცნაური სიტყვიერი პაექრობა გაიმართა ჭიდაობის საერთაშორისო ფედერაციის პრეზიდენტ **რაფაელ მარტინესისა** და საერთაშორისო ოლიმპიური კომიტეტის აზრბაიჯანელ ვიცე-პრეზიდენტ **ჩინგიზ ჰუსეინზადეს** შორის. რამდენიმე დღის წინ მარტინესმან ბაკარიტაკა აზრბაიჯანის ჭიდაობის ფედერაცია, უცხოელებს ძალზე მარტივად აძლევთო მოქალაქეობასო. მან ევროპული ქვეყნების მაგალითი მოიყვანა, სადაც მოქალაქეობის მიღებას წლები სჭირდება. *"ჩემს მშობლიურ შვეიცარიაში საამისოდ აინლიანი ლოდინია საჭირო, აზრბაიჯანში კი ამისთვის ბეჭდის ერთი ჩარტყმაც კმარა,"* - თქვა მარტინესმან. *"საიდან მოიტანა ასეთი რამ? როიც ამას ამბობდა, მარტინესი ალბათ, მთვრალი იყო,"* - რიტორიკულად იკითხა ჰუსეინზადემ...

მარტინესის ალკოჰოლისადმი სიყვარული არასაღია, მაგრამ ამ შემთხვევაში სიმართლე მის მხარესაა.

ირაკლი თავაძე

ჭიდაობა

პირველები ტეპლიცეში

ამ დღეებში ქართველმა ჭაბუკებმა დიდი წარმატებით იჭიდავეს ჩეხეთ ტეპლიცეში. 3 ოქრო, თითო ვერცხლ-ბრინჯაო და გუნდური პირველობა - ასეთია მათი მონაგარი ამ საკმაოდ ნარმმადგენლობით და პრესტიჟიულ ტურნირში. ჩემპიონები გახდნენ **შმაგი ლაგაზაური** (50), **გიორგი ვარძელაშვილი** (55) და **გიორგი მერმანიშვილი** (81), **ლევან რუძე** (73) ფინალში დამარცხდა, **ირაკლი ლომიძე** (60) კი მესამეზე გავიდა.

ტურნირი ჭაბუკთა ევროპირველობისთვის მოსამზადებელი ერთ-ერთი ეტაპი გახლდათ. იქ ნასაყვანი გუნდის ბირთვი ჭაბუკთა საქართველოს პირველობაზე გამოვლინდნენ და ტეპლიცემიც საქართველოს ჩემპიონებმა იჭიდავეს. მისასალმებელია, რომ ასეთი წარმატებით. იმედია, 4-6 მარტს ბოსნიაში, ევროპირველობაზეც გვასახელებენ. იქამდე ნაკრებს კიდევ ექნება საერთაშორისო ტურნირები, მაგრამ ეს - უფრო გამოსაცდელი ხასიათისა, შემადგენლობა კი ძირეულად არ შეიცვლება.

ირაკლი თავაძე

ჩოგბურთი

ანდიჟანი, ფლორენცია, შარლოტსვილი, ანთალია...

20 წლის **ნოდარ ითონიშვილი** ერთადერთი ვაჟი ჩოგბურთელია ჩვენებურთაგან, რომელიც ამ კვირაში თამაშობდა. ნოდარს საქართველოს ნაკრების დეფისის თასზე ასპარეზობის შემდეგ სლოვაკეთში არსად უთამაშია, ახლა კი ის უზბეკეთის ქალაქ ანდიჟანში გამოჩნდა, სადაც 15-ათასიანი ტურნირის საკვალიფიკაციო ბადეში მე-4 ნომრად განთესილს. პირველ წრეში ქართველმა იოლად მოუგო უზბეკე **სერგეი შიპილო

ᲰᲝᲙᲔᲘ

ᲘᲐᲒᲠᲘ ᲠᲩᲔᲑᲐ, ᲤᲝᲠᲡᲑᲔᲠᲒᲘ ᲓᲐ ᲡᲐᲙᲘᲙᲘ ᲛᲘᲓᲘᲐᲜ?

ᲡᲢᲔᲤᲚᲘᲡ ᲗᲐᲡᲘᲡ გათამაშებას რამდენიმე ლეგენდარული ᲰᲝᲙᲔᲘᲡტი გამოეთიშა. მათ შორის არიან საყოველთაოდ ცნობილი ᲒᲔᲤᲐᲠᲘᲜᲔᲑᲘ - **ᲘᲐᲠᲛᲘᲠ ᲘᲐᲒᲠᲘ, ᲯᲔᲤᲠᲘ ᲤᲝᲠᲡᲑᲔᲠᲒᲘᲡ** და **ᲯᲝᲜ ᲡᲐᲯᲘᲐᲜ**. დღეს, კანადურ და ამერიკულ პრესაში ბევრს წერენ იმის შესახებ, რომ ამ მოთამაშეებმა შესაძლოა აღარ გააგრძელონ კარიერა და ციგურები ლურსმანზე ჩამოკიდონ.

ᲤᲘᲤᲐ ᲤᲝᲠᲡᲑᲔᲠᲒᲘᲡ ამ სეზონის ბოლოს განაახლა თამაში. 34 წლის ფორვარდი "კოლორადოს" მაშინ შეუერთდა, როცა რეგულარულის დასრულებას 18 ტური აკლდა, მაგრამ ქრონიკული ტრავმის გამო, ფორსბერგმა მხოლოდ 9 მატჩში მიიღო მონაწილეობა, რაც შეეხება პლეი ოფის ეტაპს, მან მეორე რაუნდის 4-დან 3 შეხვედრა გამოტოვა. საყოველთაო ვარაუდით, სწორედ ფეხთან დაკავშირებული პრობლემების გამო დატოვებს დიდ სპორტს შვედი თავდასმსმელი.

"ხანამ საბოლოო გადაწყვეტილებას მივიღებ, უნდა გავარკვიო მტკივანი ფეხის მდგომარეობა. ყველაფერი ექიმებზე იქნება დამოკიდებული. ერთი რამ ცხადია - თუ თამაშს გავაგრძელებ, მხოლოდ "კოლორადოს" მაისურს მოვირგებ", - ამბობს ფორსბერგი.

გაუოკეططებია შვედი ᲰᲝᲙᲔᲘᲡტის თანაგუნდელის, 38 წლის ჯო საკიკის ბედი. მას "კოლორადოსთან" კონტრაქტი დაუთბიერდა და თუ კლუბმა თავის კაპიტანს ახალი ხელშეკრულება არ შესთავაზა, საკიკი პენსიაში გასვლას აპირებს.

ამ სამეულიდან ერთადერთი ᲰᲝᲙᲔᲘᲡტი **ᲘᲐᲠᲛᲘᲠ ᲘᲐᲒᲠᲘᲐ**, რომელიც თავად აცხადებს, რომ ᲰᲝᲙᲔᲘᲓᲐᲜ წასვლა არ სურს. ᲩᲩᲝᲜᲐᲡ მიმართებაში ისიც ცნობილია, რომ მას კლუბის გამოცვლა მოუწევს. იაგრი "ნიუ იორკ რეინჯერსის" რიგებში იმ შემთხვევაში დარჩებოდა, თუ რეგულარულ ჩემპიონატში 84 ქულას დაგროვებდა, მაგრამ ფორვარდმა კონტრაქტის ეს პუნქტი ვერ შეასრულა და აშკამად უკლებად არის დარჩენილი.

"ვიცი, რომ სადმე მაინც შევძლებ კარიერის გაგრძელებას, ამისთვის თუნდაც ევროპაში გადგომაზეც დამჭირდეს. ჯერჯერობით, ძნელია იმაზე საუბარი, სად გავაგრძელებ თამაშს. თუ მატჩებისთვის სერიოზულად მოვემზადები და საქმეს პროფესიულად მიუდგები, კიდევ რამდენიმე წელიწადი შეძლებ ყინულზე დგომას", - ამბობს იაგრი, რომელმაც ᲐᲚᲪᲘ ოფში დაამტკიცა, რომ ჯერ ნაადრევია მისი ჩამონერა - ᲩᲩᲝ 15 ქულით სტენლის თასის გათამაშების საუკეთესო ბომბარდირია.

გიორგი თვალია

ᲐᲕᲢᲝᲡᲞᲝᲠᲢᲘ. ᲤᲝᲠᲛᲣᲚᲐ 1

ᲡᲣᲞᲔᲠ ᲐᲒᲣᲠᲘ ᲢᲠᲐᲡᲐᲖᲔ ᲐᲠ ᲨᲔᲣᲨᲕᲔᲡ

ᲛᲝᲛᲐᲕᲐᲚ უიქ ენაზე, სტამბოლში თურქეთის გრანპრი გაიმართება, სადაც 22 პილოტის ნაცვლად, სასტარტო ბილიკზე შესაძლოა, მხოლოდ 20 ავტომრბოლი ვიხილოთ. იაპონური საჯარიოს, "სუპერ აგურის" ავტომტარრებლებს და გუნდის მოტორჰოუმს "ისტანბულ-პარკის" პადოკებში არ უშვებენ.

იაპონელებს ჯერ კიდევ აქვთ იმის იმედი, რომ კონკურენი "ᲰᲝᲜᲓᲐ" მიიღებს გერმანული კომპანიის, Weigl Group-ის წინადადებას. როგორც უკვე ᲬᲔᲠᲓᲘთ, გერმანელმა მხარე გასულ კვირას გაკოტრებული საჯარიოს შეძენის სურვილი გამოთქვა. "სუპერ აგურის" სარბოლო ბოლოდროინ ჯერ კიდევ ᲑᲠᲘტანეთში, გუნდის ბაზაზეა განთავსებული, სხვადასხვა აღჭურვილობით დატვირთული მანქანები და მოტორჰოუმი უკვე თურქეთშია ჩასული.

როგორც Autosport წერს, "სუპერ აგურის" "ისტანბულ-პარკის" ტერიტორიაზე არშეუშვების გადაწყვეტილება რაოლის ორგანიზატორებმა მიიღეს, რადგან ორიოდე დღის წინათ, "ᲰᲝᲜᲓᲐᲡ" შეფმა **ნიკ ფრანმ** განაცხადა, რომ იაპონური გუნდი თურქეთის გრანპრიში მონაწილეობას ვერ მიიღებს. მანვე ისიც თქვა, სეპტემბერად უკვეთრებს Weigl Group-ის გეგმას.

ᲯᲔᲠᲯᲔᲠᲝᲠᲘᲗᲝᲜ, "სუპერ აგურის" ავტოკოლონა ავტოდერმის საზღვრებს გარეთ დგას: პერსონალი იაპონიიდან ბოლო ცნობებს ელოდება.

P.S. ბოლო ცნობით, "სუპერ აგური" მსოფლიო ჩემპიონატიდან მოიხსნა. პოტენციურმა სპონსორმა უარი თქვა იაპონური გუნდის დაფინანსებაზე, "ᲰᲝᲜᲓᲐმ" კი მისი შენახვა აღარ ისურვა. ამგვარად, ჩემპიონას ეაი გუნდიდა შემორჩა...

გია თვალაბეიშვილი

ᲠᲣᲡᲣᲚᲘ ᲒᲐᲜᲐᲪᲮᲐᲓᲘ ᲨᲔᲛᲝᲬᲛᲔᲑᲘᲗᲘᲐ

ᲠᲣᲡᲣᲚᲘᲐᲡ ᲬᲐᲠᲛᲝᲑᲘᲡᲗᲕᲘᲡ

Mobil 1

№ 1 ᲡᲐᲐᲕᲢᲝᲛᲝᲑᲘᲚᲝ ᲖᲔᲗᲘ

ᲰᲔᲛᲘᲚᲢᲝᲜᲘ ᲡᲪᲔᲜᲐᲖᲔ ᲐᲓᲘᲡ

"ᲛᲐᲡᲙᲐᲠᲔᲜᲘᲡ" პილოტი **ᲚᲣᲘᲡ ᲰᲔᲛᲘᲚᲢᲝᲜᲘ**, თურქეთის გრანპრიმდე ახალ ამპლუაში სცდილ ძალებს. მსოფლიოს ვიცე-ჩემპიონი Gosteri-Merkezi-ის თეატრის სცენაზე გავა, სადაც ისტორიული დრამის, "ტროას" მასშტაბურ დადგმაში თეატრის დასს ამოუდგება მხარში.

ᲯᲔᲠᲯᲔᲠᲝᲠᲘᲗᲝᲜ უცნობია, რა როლს მისცემენ ფორმულა 1-ის პილოტს. დადგმაში დიდი რაოდენობით მსახიობები არიან მიწვეულნი და როგორც ჩანს, ერთ-ერთ მათგანს სწორედ ᲰᲔᲛᲘᲚᲢᲝᲜᲘ შეცვლის.

გია თვალაბეიშვილი

ᲘᲥᲜᲔᲑᲐ ᲚᲝᲜᲓᲝᲜᲘᲡ ᲒᲠᲐᲜᲞᲠᲘ?

ᲑᲔᲜ ᲚᲘᲜᲓᲑᲚᲐᲰᲜᲘ რვა წელიწადი იყო ლონდონის მერი და ამ რვა წლის განმავლობაში, ფორმულა 1-ის მთავარი პრომოუტერი **ᲑᲔᲠᲜᲘ ᲔᲙᲚᲔᲡᲢᲝᲜᲘ** ამაოდ ცდილობდა ᲑᲠᲘტანეთის დედაქალაქის მუნიციპალიტეტის დარნმუნებას ლონდონის გრანპრის პერსპექტივების შესახებ. 2004 წელს, უუსტონდის ქუჩებში ფორმულა 1-ის რვა ბოლოდის აღლუმიც კი ჩატარდა, რამაც ნახევარი მილიონი მაყურებელი მოიზიდა, მაგრამ ᲰᲐᲘდ-ᲞᲐᲠᲙᲘᲗ ტრასის მშენებლობისა და რბოლის ორგანიზების საკარაუდო ხარჯებმა კენ ლივინგსტონი შეაშინა და პროექტი წინასწარი მოლაპარაკებების სტადიამდეც არ მისულა.

ახლა კი, ლონდონს ახალი მერი ᲰᲧავს, ყოფილი კომეტოსი **ᲑᲝᲠᲘᲡ ᲯᲝᲜᲡᲝᲜი** და ბერნი ექლესტონს ამ ᲫᲐᲚᲐᲥᲘᲡ გრანპრის გამართვის ახალი იმედები ჩაესახა. 2012 წლის ოლიმპიური ᲝᲗᲯᲘᲚᲔᲑᲘᲡ მშენებლობის პარალელურად, ავტოდერმის შექმნის იდეა წარმოიშვა. მომავალი პროექტის თანახმად, ლონდონს ᲗᲐᲮᲣᲗᲯᲔᲚᲘ ოლიმპიადის დასრულების შემდეგ, მისთვის შექმნილ ინფრასტრუქტურას გრანპრის ჩასატარებლად გამოიყენებენ.

ლონდონის მერია რამდენიმე ვარიანტს განიხილავს, რომელთაგან ერთ-ერთი ახალი ავტოდერმის აშენებას ითვალისწინებს. ეს პროექტი წლის ბოლოს უნდა განიხილონ. რაც მთავარია, ყინული დაიძრა და ექლესტოუნს ყველაზე მეტად სწორედ ეს ახარებს.

გია თვალაბეიშვილი

ᲛᲡᲝᲤᲚᲘᲝ ᲩᲔᲛ�პᲘᲝᲜᲐᲢᲘ. I ᲔᲢᲐᲞᲘ

A ᲯᲒᲣᲤᲘ

ᲨᲕᲔᲘᲪᲐᲠᲘᲐ-ᲑᲔᲚᲐᲠᲣᲡᲘ	2:1
1:0, 1:1, 0:0	

გოლები: 1:0 შპორნგერი-2 (მონე-1, ამმული-2), 1:1 კოლცოფი-1 (ფუდაკი-1, სალეი-1), 2:1 შპორნგერი-3 (მონე-2, ბლინდენსბერი-1).

ᲨᲕᲔᲓᲔᲗᲘ-ᲡᲐᲥᲐᲠᲗᲕᲔᲚᲝᲡᲘ	9:0
0:0, 4:0, 5:0	

გოლები: 1:0 მარტენსონი-1 (ვეინპანდელი-1, მ. იოჰანსონი-1), 2:0 ჰორნკვისტი-3 (ვარგი-2, კ. იონსონი-2), 3:0 ვეინპანდელი-1 (ფაბრიკიუსი-1), 4:0 ნ. ჯალინი-1 (მარტენსონი-1, ედლუნი-1), 5:0 ნ. ბეტყარეთი-2 (ვარგი-3), 6:0 ედლუნი-1 (კ. იონსონი-3, ვარგი-4), 7:0 რ. ნილსონი-2 (რ. ჯალინი-2, ფროგანი-2), 8:0 კ. იონსონი-1 (ვეინპანდელი-2), 9:0 ნ. ბეტყარეთი-3 (ედლუნი-2, ვარგი-5).

	მ	მ-მ	მ-ნ	ნ	სს	ქ
1. ᲨᲕᲘᲪᲐᲠᲘᲐ	2	0	0	0	+4	6
2. ᲨᲕᲔᲓᲔᲗᲘ	1	1	0	0	+10	3
3. ᲑᲔᲚᲐᲠᲣᲡᲘ	0	0	1	1	-2	1
4. ᲡᲐᲥᲐᲠᲗᲕᲔᲚᲝᲡᲘ	0	0	0	2	-12	0

C ᲯᲒᲣᲤᲘ

ᲤᲘᲜᲔᲗᲘ-ᲜᲝᲠᲕᲔᲒᲘᲐ	3:2 (ᲞᲗ)
2:2, 0:0, 0:0, 1:0	

გოლები: 1:0 ი. იოკინენი-1 (ნ. კაპანენი-2), 1:1 ასკი-1 (როიმარკი-1), 2:1 პეტყარინენი-1 (სელანნე-1, მ. კოიოუ-2), 2:2 ბასტიანსენი-1 (ასკი-1, სკროფერი-1), 3:2 ტ. რუუტუ-1 (მ. კოიეუ-3, ი. იოკინენი-1).

ᲡᲚᲝᲕᲐᲙᲘᲗᲘ-ᲒᲠᲔᲜᲐᲓᲐ	2:4
0:2, 1:1, 1:1	

გოლები: 0:1 ᲑᲢᲧᲐᲠᲘ-1 (Ბუსხი-1, ᲛᲘᲜᲫᲐ-2), 0:2 უოტორფი-1 (ᲛᲘᲜᲫᲐ-3, ᲰᲝᲚᲛᲒᲠᲔᲜ-1), 1:2 ᲩᲠᲩᲝᲜკი-1 (ᲒᲘᲜᲔᲗᲘკი-2, კოლნკი-2), 1:3 ᲰᲐკᲘᲠᲘ-1 (ᲒᲠᲘᲒᲣᲚᲐ-1, ᲰᲐკᲘᲠᲘ-1), 1:4 ᲰᲐკᲘᲠᲘ-2 (ᲒᲠᲘᲒᲣᲚᲐ-2, ᲨᲣᲰᲠᲘᲒᲘ-1), 2:4 კოლნკი-2 (ᲒᲘᲜᲔᲗᲘკი-3, ᲛᲐრსკი ᲰᲝსა-1).

	მ	მ-მ	მ-ნ	ნ	სს	ქ
1. ᲤᲘᲜᲔᲗᲘ	1	1	0	0	+5	5
2. ᲡᲚᲝᲕᲐᲙᲘᲗᲘ	0	0	0	1	+2	3
3. ᲒᲠᲔᲜᲐᲓᲐ	1	0	0	1	-2	3
4. ᲜᲝᲠᲕᲔᲒᲘᲐ	0	0	1	1	-5	1

ᲙᲐᲚᲐᲗᲑᲣᲠᲗᲘ. NBA. ᲯᲚᲔᲘ ᲝᲤᲘ. 1/4 ᲤᲘᲜᲐᲚᲘ

ᲐᲦᲛᲝᲐᲡᲚᲔᲗᲘ

ᲓᲔᲢᲠᲘᲢᲘᲡ-ᲛᲘᲜᲡᲙᲘ	100:93
29:29, 21:11, 28:36, 22:17	

ᲥᲐ: ბიღალსი (28), ᲰᲠᲘᲩᲚი (17+10 მოხსნა+5 პასი), რ. ფოლსი (17), ᲨᲣᲰᲔᲚᲪᲩᲔᲜ (14), ᲛᲐᲫᲘსეკი (11+3 დაფარება).

ᲛᲘ: ᲯოᲜᲯᲠᲔᲚ (22+18 მოხსნა), ნელსონი (22+7 მოხსნა), ლუსი (20), ევანსი (13), ᲛᲝᲠᲘᲙᲝᲜᲯᲝ (12+7 პასი).

ᲡᲔᲠᲘᲐ 2:0

ᲓᲐᲡᲐᲯᲔᲚᲘ

6. ᲞᲝᲠᲢᲚᲐᲜᲓᲘ-ᲚᲐ ᲐᲜᲓᲠᲘᲜᲘᲡ	102:84
22:23, 20:20, 36:18, 24:23	

ᲥᲐ: ᲯოᲜᲡᲝᲜი (30+12 პასი), ᲡᲙᲝᲢᲩᲘᲜᲒᲘᲠᲘ (25+6 მოხსნა), ᲰᲔᲢᲔᲠᲡᲝᲜი (12), დ. უუსტი (10+10 მოხსნა+ 5 პასი), ᲩᲠᲓᲘᲚᲘᲜი (5+11 მოხსნა).

ᲛᲘ: დანკანი (18+8 მოხსნა), ᲑᲘᲠი (14), ᲯᲝᲜᲡᲝᲜი (13+7 პასი), ᲨᲐᲠᲯᲘᲜი (11).

ᲡᲔᲠᲘᲐ 2:0

ᲙᲐᲚᲐᲗᲑᲣᲠᲗᲘ

ᲐᲦᲚᲐᲜᲢᲐ ᲣᲛᲬᲕᲠᲗᲘᲔᲚᲝᲓ ᲠᲩᲔᲑᲐ

ᲯᲐᲰᲐ ᲤᲐᲩᲣᲚᲘᲐᲡ "ᲐᲦᲚᲐᲜᲢᲐ ᲰᲝᲪᲚᲘᲗ" სეზონი მაყურებელ ნოტაზე დასასრულა. კლუბი ᲑᲐᲜᲐᲠᲚᲔᲜᲘᲡ მეშდეგ პლეი ოფში მოხვედა და იქ დაძაბული ᲑᲠᲫᲝლა გაუმართა მთელიანად რეგულარული ᲩᲔᲛᲞᲘᲝᲜᲐᲢᲘᲡ საუკეთესო გუნდს, "ᲑᲝᲡᲢᲝᲜს". **ᲒᲐᲠᲗᲔᲑᲘᲗ, ᲠᲔᲘ ᲔᲚᲔᲜᲘᲐ** და **ᲞᲐᲠᲘᲡᲘᲡ** "სელტიქსს", სერიით გათვალისწინებული 7 მატჩის ჩატარება დასაᲬᲠᲔᲚ მომდევნო წოვნი გასასვლელად.

მოუხედავად ასეთი შედეგისა, "ᲐᲦᲚᲐᲜᲢᲐს" ხელმძღვანელობა არ აპირებს მთავარ მწვრთნელთან, **ᲛᲐᲘᲙ ᲯᲣᲓᲡᲝᲜᲗᲐᲜ** ახალი კონტრაქტის გაფორმებას. ამ სპეციალისტის "ᲰᲝᲪᲚᲘᲗᲐᲜ" ხელშეკრულებას, "ᲑᲝᲡᲢᲝᲜᲗᲐᲜ" სერიის დასრულების შემდეგ გაუვიდა ვადა და საკარაუდოდ, ჯუდსონს ახალი სამუშაოს Ძებნა მოუწევს. ამ ᲫᲘᲠᲗᲡ ისიც ამყარებს, რომ "ᲐᲦᲚᲐᲜᲢᲐს" ᲒᲔᲜᲔᲠᲐᲚᲣᲠᲘᲐ მენეჯერმა **ᲑᲘᲚი ᲜᲐᲘᲗᲝ,** რეგულარული სეზონის მსვლელობისას რამდენჯერმე სცადა ჯუდსონის გაშᲕება.

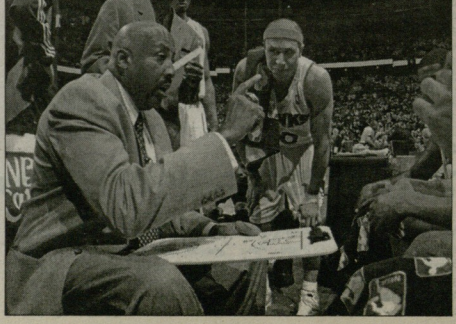

გია თვალაბეიშვილი

უსტოური სპორტი

ჩოგბურთი. ტურნირები

ფედერერი კანიასს გაუმკლავდა

ფედერერი ძველებურად ათამაშდა

რომის მასტერსზე გამოსვლა გამარჯვებით დაინყო მსოფლიოს პირველმა ჩოგანმა, შვეიცარიელმა **როჯერ ფედერერმა,** ვინც პირველივე შეხვედრაში მისთვის დანაგსული მეტოქე – არგენტინელი **ედუარმო კანიასი** ორ სეტში დაამარცხა.

კანიასი იმ იშვიათ მეჩოგნეთაგანია, ვისაც ფედერერთან ამ მატჩამდე ურთიერთშეხვედრებში დადებითი ბალანსი ჰქონდა, მაგრამ რომის შემდეგ, ორივეს სამ-სამი მოგება აქვს. თანაც, ფედერერმა ანგარიში თიხნარზე, არგენტინელისთვის ხელსაყრელ საფარზე გაათანაბრა.

იცოდა რა, რომ კანიასთან ხუმრობა არ ვარგა, ფედერერმა შეხვედრა აგრესიულად დაიწყო და სასურველ შედეგსაც მაღე, პირველი სეტის შუგულში მიაღწია. სეტს კი წერტილი თავის სერვისზე, არი ენისი და ერთი დრო-პოტით (თავს ზვეიდან დარტყმა) დაუსვა.

მეორე სეტში არგენტინელმა გაიბრძოლი და მეექვსე გემიში ბრეკის შანსიც კი მიიღო, მაგრამ შვეიცარიელი შემოხვევამ ისსნა – მის მიერ დარტყმული ბურთი ბადეს მოხვდა და მეტოქის მოედანში ჩავარდა. ბრეკისგან რომ თავი დაიძვრინა, ფედერერმა იქით შეუტია და მომდევნო სამ გემიში მეტოქის მონოდება ორჯერ მოიგო, რითაც შეხვედრაც გამარჯვებით დასრულდა.

"ეხლებსორამ არ დამინდო. აბა, რა უნდა ვთქვა, როცა მეორე წრეშივე ვიღერმნოსთან მომიწია თამაშში. ნინა შეხვედრებიდან გამომდინარე, ეიცოდი, რომ ძნელი მატჩი მეწყობოდა. მეც შესაბამისად განვეწყე. მინდა ვთქვა, რომ კარგად ვითამაშე. სხვანაირად ვერც მოვიგებდი. მიხარია, რომ მონაკოში აღებული ტემპი შეეინარჩუნე. მოკლედ, ტურნირი შესანიშნავად დაეწყე და ვიმედოვნებ, რომ ასევე გაგაგრძელებ", - განაცხადა ფედერერმა, ვისაც რომის მასტერსის ფინალში ორჯერ, 2003 და 2006 ნლებში უთამაშია და ორივე შემთხვევაში, კორტი ნაგებუფლა დატოვა.

შეგახსენებთ, რომ ერთი კვირის ნინათ, ფედერერი მონაკოს მასტერსის ფინალში გავიდა, მაგრამ იქ ვერაფერი მოუგერსა ესანალეთ **რაფაელ ნადალს,** რომელმაც მონაკოსა და შემდეგ ბარსელონის ტურნირები ზედიზედ ოთხჯერ მოიგო და ახლა რომის მასტერსის მეოთხედ (ზედიზედ) მოგებასაც აპირებს.

ფედერერი, ვისაც დიდი სლემის 12 ტურნირი აქვს მოგებული, ამბობს, რომ სეზონის დასაწყისის პრობლემები უკან დატოვა და ახლა უკვე მისთვის ჩვეულ ფორმაშია. *"ეგრძნობ, რომ ისევ იცე ეთამაშო, როგორც, თუნდაც, მარშაls. ამ სეზონის დასაწყისი უძნიმესი პერიოდი იყო ჩემს კარიერაში და ვიმედოვნებ, ამეკვარი პრობლემები აღარ განმეორდება",* - ამბობს მსოფლიოს პირველი ჩოგანი.

რაც შეეხება ნადალს, ისიც რომში გამოსულის მეორე წრიდან იწყებს და თავისი შვეიცარიელი ვიზავის მსგავსად, იოლი მეტოქე არც მას ეყოლება - ჩემპიონის მზადყოფნას მისი თანამემამულე **ხუან კარლოს ფერერო** გამოცდის, ვისაც პირველ წრეში სამი სეტი დასჭირდა გერმანელი **ნიკოლას კიფერის** დასამარცხებლად.

მერაბ ლორთქიფანიძე

ATP

Internazionali BNL d'Italia

რომი (იტალია). თიხნარი

საპრიზო ფონდი: 2 270 000 ევრო

I წრე

ლუის ორნა (ბრაზილია) ბატ.ეს (ესპანეთი (ესპანეთი) 6:0, 6:4; ხუან მონაკო (არგ. 13)-ბასტიენ ვეველი (ესპანეთი) 6:0, 6:4; ენგი მარი (ისრაელი, 16)-ხუან მარტინ დელ პატრო (არგ) 5:7, 6:4, 1:0 დეტ.ბატროს უარი; ვეგენი კონლიალოვი (რუსეთი)-ნიკოლ სოიერლინგი (შვეიც) 1:6, 6:3, 6:4; რაფაელ ჩმეკასენი (ჩეხეთი)-ფერნანდო (ფრანგ) 6:3, 3:6, 6:3; ნიკოლას ალმაგრო (ესპ.)-ფლავიო ჩიპოლა (იტალია) 6:1, 6:3; პატრიკი სტარაჩეკ (ავსტრია)-მარინ ჩილიჩი (ხორვატია) 6:4, 2:6, 6:4; იგორ ანდრეევი (რუსეთი)-პეტრ ტალ ელი (ეთიოპია) 6:4, 7:5; ანდრეას სეპი (ავსტრია)-ფაბრისიო ფონინი (ესპ) 6:4, 6:2; სებასტიან ვეიერნაკი (შვეიც)-მარატ ს

ავტოსპორტი ქვიშაში

ქვიშის ქანდაკებათა ფესტივალები მსოფლიოს ბევრ ქვეყანაში იმართება, განსაკუთრებით, ზღვისპირა ქალაქებში, პლაჟებზე... თემები ბევრია: მსოფლიოს ისტორია, მითები, ლეგენდები, ზღაპრები, ქვეყნების სიმბოლოები, ცხოველები, ფრინველები, ტექნიკა... ნამუშევართა ფოტოების დათვალიერებისას ჩვენი ყურადღება მიიპყრო ქვიშის მანქანების ქანდაკებებმა, განსაკუთრებით კი ფორმულა 1-ისა და ავტოსპორტის ამერიკულ სახეობათა მოდელებმა. შეხედავ თუ არა ამ ქმნილებებს, მაშინვე მიხვდები, თუ რომელ მოქანდაკეს ავტოსპორტის რომელი პერიოდი მოსწონს. არის ძველი, 50-იანი, 60-იანი, 70-იანი წლების, ახალი და უახლესი მოდელების ქანდაკებებიც: "მაზერატი", BRM, "ლოტუსი", "ტირელი", "ბენეტონი". ფოტოგრაფები ჩქარობენ მათ გადაღებას, რადგან ფესტივალის დამთავრებისთანავე ეს ქმნილებები იშლება. დეიტონას ფესტივალზე ქვიშისგან ე.წ. ნასკარის მოდელების რბოლის მომენტი და ამ ჩემპიონატის გმირების ფიგურები შექმნეს. სიუჟეტი ძალზე საინტერესო გამოდგა. გამოფენის მნახველებმა, განსაკუთრებით მოზარდებმა, შეიძლება, ბოლიდში ჩაჯდომაც კი მოისურვეს, იმდენად ოსტატურადაა ეს ყველაფერი შექმნილი და რეალურს ჰგავს.

ბევრს ჰგონია, რომ მოქანდაკე ადვილად ქმნის ქვიშის ქანდაკებებს, თანაც მანქანებს, მაგრამ ცდება, ვინც ასე ფიქრობს. წარმოიდგინეთ, ჯერ უნდა მოიძიო ფოტოები იმ მოდელისა, რომლის ქვიშაში გადატანა გინდა, მერე ქმნი მონახაზებს, სიუჟეტს, რადგან სილამაზისთვის ქანდაკებას ფონი უნდა ჰქონდეს. შემდეგ ეძებ ადგილს, სად მოაგროვო იმდენი ქვიშა, რომ გეყოს მთელ ქანდაკებაზე. გაქვს განსაზღვრული დრო, რომელშიც უნდა ჩაეტიო, რადგან ფესტივალის დასასრულს, ჟიურიმ კონკურსის მონაწილეთა ნამუშევრები უნდა შეაფასოს. ასევე, ძალიან ძნელია, არ გამოგრჩეს მანქანის არც ერთი დეტალი და, რაც მთავარია, ავტოსპორტი უნდა გიყვარდეს, ახლოს თუ არა, შორიდან მაინც უნდა იცნობდე იმ პილოტებს, რომლებიც ამა თუ იმ მანქანით ასპარეზობენ. სხვანაირად, სკულპტურიდან არაფერი გამოვა. არადა, კონკურსში მონაწილეობ და სწორედ შენზეა დამოკიდებული წარმატებაც და აღიარებაც.

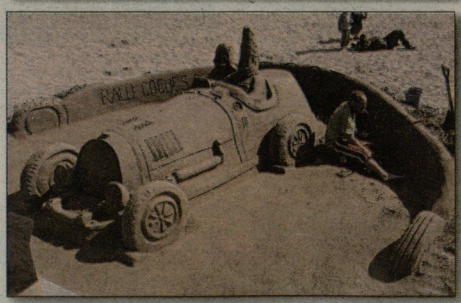

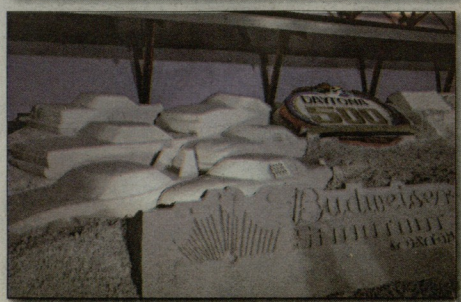

დავით ჩუბინიძე