ლაღი

გამოიცემა 1934 წლიდან

№ 190 (12566) 15 აგვისტო პარასკევი 2008 წელი ფასი 50 თეთრი

ეროვნული ბიბლიოთეკა

Beijing 2008

რუსების საქმე ცუდადაა

»»» 4

	ო	ვ	ბ	ს
1. ჩინეთი	22	8	5	35
2. აშშ	10	9	15	34
3. მერძანია	7	2	3	12
4. ს. კორეა	6	7	3	16
5. იტალია	6	4	3	13
6. ავსტრალია	5	4	7	16
7. იაპონია	5	3	3	11
8. ინგლისი	5	8	3	14
9. საფრანგეთი	2	7	6	15
10. ბრიტანეთი	2	2	3	7
11. ჩეხეთი	2	1	0	3
12. საარბრუკენი	2	0	1	3
13. კუბა	1	3	2	6
14. პოლონეთი	1	2	4	7
14. ჩრ. კორეა	1	2	4	7
16. აზერბაიჯანი	1	2	1	4
17. რუსეთი	1	1	2	4
18. მონღოლეთი	1	1	0	2
18. სლოვაკეთი	1	1	0	2
20. უკრაინა	1	0	4	5
21. ბელორუსია	1	0	3	4
22. ფინეთი	1	0	1	2
22. ისპანეთი	1	0	1	2
24. ნიდერლანდები	1	0	0	1
24. ეგვიპტე	1	0	0	1
26. ფიჯი	0	3	1	4
27. ზიმბაბვე	0	3	0	3
28. ბაჰამები	0	2	2	4
29. ბელგია	0	2	1	3
30. ალჟირი	0	1	1	2
30. ავსტრია	0	1	1	2
30. ბრაზილია	0	1	1	2
33. თურქეთი	0	1	1	2
34. კოლუმბია	0	1	0	1
34. ნორვეგია	0	1	0	1
34. ეთიოპია	0	1	0	1
34. სლოვენია	0	1	0	1
37. სომხეთი	0	0	4	4
37. არაზონია	0	0	4	4
39. ბელარუსი	0	0	2	2
39. ინდოეთი	0	0	2	2
39. ტაივანი	0	0	2	2
42. არგენტინა	0	0	1	1
42. ავსტრალია	0	0	1	1
42. ბოსნეტი	0	0	1	1
42. ბაჰრეინი	0	0	1	1
42. ტაჯიკეთი	0	0	1	1
42. ტონგი	0	0	1	1
42. ზიმბაკეთი	0	0	1	1
42. ეგვიპტე	0	0	1	1
42. ფინეთი	0	0	1	1
42. ფილიპინები	0	0	1	1
42. ფერეიანი	0	0	1	1

შჯილი შჯორმის შემდეგ

ტემპი ვერ შევინარჩუნეთ

»»» 2, 8-9

თენგიზ გაჩეჩილაძისა და ნიკოლოზ ნეშარიძის რეპორტაჟი პეკინიდან

ალექსანდრე კოტორაშვილის ფოტო

კუპერის საუელსო ცნობილია

კალაძის გარეშე

»»» 11

როჯერი საშიში აღარ არის

»»» 5

პროტესტი

ჩვენი მოჭადრაკე ქალები მსოფლიოს განუდგნენ

»»» 10

Beijing 2008

ზჯილი ზჯორმის ზეშდეგ

ქართველებმა 13 აგვისტოს აღებული ტემპი ვერ შეინარჩუნეს

თენგიზ გაჩეჩილაძე
ნიკოლოზ ნეშარიძე

პეკინი-ნანა

წინა დღის მონაგრით გამამაყებულმა გაითქვა 14 აგვისტო საქართველოს სპორტულმა დელეგაციამ ოლიმპიურ პეკინში. დღეით, მივედით თუ არა მთავარ პრესცენტრში, უმალვე ქვეყნებისა და მედალების ცხრილს გადავხედეთ. ვიფრე ახალი დღის ოლიმპიური ასპარეზობები დაიწყებოდა, 14 აგვისტოსთვის ჩინეთის, აშშ-ის, კორეის, გერმანიისა და იაპონის შემდეგ ოლიმპიადის მონაწილე 205 ქვეყანას შორის ოქროს მედლების რაოდენობით საქართველო მე-6-8 ადგილებს იყოფდა საფრანგეთთან და რუსეთთან ერთად. ოქროს ორი ოლიმპიური ჯილდო ცოტა ნამდვილად არ არის, განსაკუთრებით მაშინ, თუ თამაშების პირველსავე კვირაში მოპოვებული.

ჩვენთვის ახალი ოლიმპიური კალენდარული დღე დაიწყო იმ იმედით, რომ 13 აგვისტოს მუხტი დიდ სტიმულს მისცემდა სხვა ქართველ სპორტსმენებს და ისინიც თავგამოდებით იბრძოლებდნენ მაღალი შედეგებისთვის. სამწუხაროდ, სურვილი და რეალობა, როგორც ხშირად ხდება, ამჯერადაც არ დაემთხვა ერთმანეთს. თუ რა გვაქვს მხედველობაში და რა როგორ მოხდა, ქვემით გაიგენობთ.

ძოლათა დაფიწყოთ. წესითა და რიგით, **ლომარ** (აქ ოფიციალურ ოქმებში ლეკვის ნერვნ) **ფორფოლიანი, ირაკლი ცირკაციძის** გარეშმეორნებით ნანაალისებული და ამდენად, შემართული უნდა გასულიყო ტატამზე. სიმართლე გითხრათ, პირველ წრეში ბრტანელი **პეტერ კაუსინსთან** შეხვედრაში ვერ გავიგეთ, რა ტაქტიკით აპირებდა ჩვენი სპორტსმენი ტურნირის წარმართვას. მართალია, ქართველმა ძიუდოისტმა ეს შეხვედრა მოიგო, მაგრამ უკვე მეორე წრეში აზერბაიჯანელი **მირალიევთან** დაპირისპირებაში ჩვენი ახალგაზრდა ფალავანი შებოჭილი ჩანდა, ქაოსურად მოქმედებდა, რის ფონზეც მეტოქემ გაიფალა და საბოლოოდ იოლი გამარჯვებაც ჩაიწერა აქმდენი.

ამის შემდეგ, დარბაზში მყოფი ქართველების მცირერიცხოვანი ჯგუფი ჩვენი მეზობელი ქვეყნის წარმომადგენლის გულშემატკივრები გავხდით. თუ რატომ, გასაგებია. ვერ ვიტყვით, რომ მთლად ჩვენმა ქომაგობამ გაგრძა, მაგრამ მრავალეტმა მომდევნო შეხვედრაც მოიგო, თანაც ბრწყინვალედ და ქართველმა აზერბაიჯანელის ამ გამარჯვების წყალობით სანუგეშო ჯგუფში გადანაცვლებისა და ტურნირის კვლავ გაგრძელების უფლება მიიღო.

სანუგეშოში პირველი შეხვედრის, რაღა თქმა უნდა, მოუთმენლად ველოდით. ამჯერად ფორფოლიანის მეტოქე ალეური **აზოუნი** იყო. ლომერი ახლა უფრო ცოცხლად და აქმტურად გამოიყურებოდა. მოკლედ ვიტყვით - ალეურელსაც მოუგო, შემდეგ რუმინელ **ბრაგასაც** და კორეელ **ჯანსაც**, მაგრამ რად გინდა, ყველაზე პრინციპული მატჩი მესამე ადგილისთვის ჰოლანდიელ **ხროლთან** ნაგაო. აი, აქ ფორფოლიანი ნამდვილად აღარ ჰგავდა თავის თავს. ის ჯერ ძალიან ახალგაზრდაა და შესაძლებელია, დეპრიტანტის „სინდრომმა" იჩინა თავი. მაგრამ ახალგაზრდები და გამოუცდელებიც ხომ ხდებიან ოლიმპიურ ჩემპიონები და პრიზიორები?! იქნებ გადაიღალა კიდეც. სხვათა შორის, ბრტანელმა **კაუსინსმა,** რომელიც ფორფოლიანმა პირველ წრეში იმსხვერპლა, მეორე წრის შემდეგ ასეთი კომენტარი გააკეთა: „ქართველმა მოყოდავემ ჩემთან ბრძოლაში იმდენი ენერგია დაბარჯა, მეორე შეხვედრა რომ წაგო, ლოგიკურია. თუმცა აზერბაიჯანელს მე რომ შევხვედრიდი, უთუოდ მოვუგებდი." ვინ იცის, იქნებ მართალია ბრტანელი, რომელიც ტურნირს უფრო ადრე ჩამოშორდა, ვინაიდან ბის ბეღს ქართველის მომდევნო შეხვედრის შედეგი წყვეტდა. ის პაექრობა კი აზერბაიჯანელთან, როგორც უკვე ვთქვით, ფორფოლიანმა წააგო.

მედროშის მარცხი

რა დაემართა ჩვენს საუკეთესო სპორტსმენს, ოლიმპიურ გუნდის მედროშეს, **რამაზ ნოხაძეს?** ძნელი სათქმელია. ალბათ, ამ კითხვაზე პასუხი თავად რამაზსაც არ აქვს. შეიძლება, მისი უფროსი გამოსვლის მიზეზი ხელის ტრავმაა, ან ტურნირის წინ წინის ინტენსიურმა დაკელებამ ორგანიზმის გადაღლა გამოინეია... ყოველ შემთხვევაში, ჩვენი უპირველესი იმედის ჭიდაობა ცუდი სანახაგი იყო. ერთი პირობა ისაც გავიფიქროთ - კიდევ კარგი, რამაზი ჩეხთან დამარცხდა და ნახევარფინალში რუს **ხუშტოვს** არ გადაეყარა-თქო.

84 კგ წონით კატეგორიაში **ბაღრი ხასაია** პირველ წრეში ვეტერან თურქ ფალავანს, **ნაზმი ავალრას** ხვდებოდა. ხალიჩაზე მეტოქეები საქართველოს დროით დილის ექვსი სათის მესრულების შემდეგ გამოწდნენ. პირველი პერიოდი ლატარიამდე მივიდა, ჩვენს მოჭიდავეს არ გაუმართლა - პირველად ჩოქთვენში ის ჩააყენეს. ავალუაშ რამდენიმე უმედგენ ცდის შემდეგ სამქულიანი ილეთი შეასრულა. რაც შეეხება ბაღრის, მან ვერ შეძლო პარტერიდან მეტბოლის აკაჩვა - 0:4.

მეორე პერიოდში მოვლენები მეტად მარტივად და ჩვენთვის უსიამოვნოდ განვითარდა. დასანყისში ბრძოლის შედეგი არც ერთი მხარისთვის არ მოეტანია, შემდეგ კი თურქმა ვერ შეძლო ხასაიასთვის ქულის ართმევა - ბაღრი მას პარტერიდან ნამოუფეგა. სამწუხაროდ, შემდეგ ვერც ხასაიამ შეასრულა ილეთი. ბოლო ქულა თურქს დაერიცხა, რისი წყალობითაც მატჩი მოიგო - 0:4, 1:1. ამის მერე ბაღრი ხასაიას ოლიმპიურ ტურნირში მონაწილეობის საკითხი თურქის ვიეკაცობაზე გახდა დამოკიდებული. თურქმა მეორე წრეში ირანელი **სამან თაჰმასები** დაამარცხა, მაგრამ ნახევარფინალში ძალა აღარ ეყო უნგრელი **ზოლტან ფოდორის** დასამარცხებლად, ხასაიაა ოლიმპიადას გამოემშვიდობა. ხასაიაზე უკეთ ამ წონაში მოასპარეზე კიდევ ერთმა ქართველმა იჭოდავა: აზერბაიჯანის დროშის ქვეშ მოჭიდავე **შალვა გადაბაძეს** რეკეტაჟის მეორე წრეში ნააგო.

ამ წონით კატეგორიაში ნახევარფინალური მაგჩრისას ფიფი სკანდალი მოხდა. მსაჯობით აღშფოთებულმა ბეიდლა **არა აბრამამიანმა** და მისმა მნეორნელმა უშვერი სიტყვებით აგინეს აბრბრეებს. მათ მხარი ბეიდლა გუდუშმატკივრებმაც აუბეს. აბრამამიანს ცოტა დაალედა, რომ მთავარი მსაჯი ნოკაუტში არ გაეგზავნა, მაგრამ მას დროულად გადაეფარნენ. სავარაუდოდ, ბეიდ მოჭიდავეს დისკვალიფიკაცია არ ასცდება.

» 8-9

 კრიზი

ნიკა სიმაძრმაც გაამხნევა

დღეს პეკინის გიმნაზიუმის რინგზე 57 კგ წონით კატეგორიაში ფოთელი ნიკოლოზ იზორია მეორე ორბაძრძოლას გამართავს. გუშინ, ჩინეთის დედაქალაქში საქართველოს მოკრივეთა ნაკრების მთავარ მწვრთნელ თენგიზ მესხაძეს შევეხმიანეთ.

- ოლიმპიური თამაშებისთვის საფუძვლიანად მოვემზადეთ. ყველა მტოქეისთვის მედგარი წინააღმდეგობის გაწევა შეგვიძლია. სამწუხაროდ, მოხდა ის, რასაც ძნელად თუ წარმოიდგენდა ვინმე. სნორედ, ოლიმპიადის პირველ დღეს ჩვენს სამმაღლოს თავს დაატყდა რუსეთის აგრესია, რამაც ქართველ სპორტსმენებზე უარყოფითად იმოქმედა. ამგვარ სიტუაციაში საბრძოლო განწყობილების შექმნა ძნელი აღმოჩნდა, თუმცა კახა ფეანინამ (69 კგ) მოახერხა და ამერიკელ მსოფლიო ჩემპიონს დეპეტრიოს ანდრადეს რინგზე ტულ-სნორად ეწოება. მოგეხსენებათ, შარშან ჩიკაგოში მსოფლიო ჩემპიონატზე ამერიკელმა პირველ წრეში ქართველ სპორტსმენს აჯობინა დაძაბულ პაექრობაში, დანარჩენ მეტოქეებს კი იოლად გაუსწორდა და ოქროს მედალთან ერთად ტურნირის საუკეთესო მოკრივის წოდებაც დამსახურა. ამჯერად ანდრადეს გაუჭირდა ნარმატების მიღწევა. მსაჯები უფრო ობიექტურები რომ ყოფილიყვნენ, არავინ იცის, საბოლოო შედეგი როგორი იქნებოდა. არადა, ამერიკელება ჭვანიას ორი ქულით სძლია. 57 კგ წონით კატეგორიაში შესანშნავად ისასპარეზა ნიკოლოზ იზორიამ, რომელმაც ბოცვანელ ტატო ბატშეგის 14:4 მოუგო და 15 აგვისტოს აზერბაიჯანელ შაინ იბრანოვს დაუპირისპირდება. შეგახსენებთ, რომ ოთხი წლის წინათ ათენში იზორიამ მეორე ორთაბრძოლა აზერბაიჯანელ ფუად ასლანოვთან წააგო (უფრო სწორად, მსაჯებმა დაათმობინეს). იმედია, ამჯერად იგი ღირსეულ რევანშს აიღებს, თუ ისევ არბიტრებმა არ შეაქციეს ზურგი. ისედაც, საკმაოდ ძლიერი მეტოქე ჰყავს ქართველ მოკრივეს - იმრანოვი ევროპის ჩემპიონატის ორგზის ვერცხლის მედალოსანია.

- წინა ორთაბრძოლისას ნიკამ წარი ბი დაიზიანა. ახლა როგორ არის?

- იზორიას პირველი პაექრობისას თვალის უბე გაუსიდეს და გაულუურჯდა. სამში არაფერია, ყველაფერი ნორმალურადაა.

- როგორ განწყობილება აქვს?

- მოგეხსენებათ, ნიკა ფოთელია. იქ კი, ჩვენდა სამწუხაროდ, რუსი აგრესორები ბოგინობენ. ქართველი მოკრივე რამდენჯერმე დაუკავშირდა ოჯახის წევრებსა და ახლობლებს. დღეს ნიკას სიმამრი შეეხმინა. ყველანი კარგად ვართ, ჩვენზე ნუ იდარდე, ხვალინდელ შეხვედრაზე იფიქრეო - უთხრა. საბრძოლველად ვართ განწყობილი. ორივე მეტოქე ტექნიკური მოკრივეა, ფიზიკურადაც კარგად არიან მომზადებული. ვფიქრობთ, პაექრობის შედეგს ფსიქოლოგიური მომენტი გადაწყვეტს. იმედია, იზორია გაიმარჯვებს.

ეკა დანელია

ნიკოლოზ იზორია, თენგიზ მესხაძე და კახა ფეანინა

მთავარი რედაქტორი თენგიზ გაჩეჩილაძე

მთავარი რედაქტორის მოადგილე **პაატა გელაშვილი;** რედაქტორები: **დავით თავარა**; ქალაქი, **გია თვალაბეიშვილი, შალვა ბიბილაშვილი;** ტექნიკური ჯგუფის ხელმძღვანელი **მიხეილ ჯაში;** ფოტო: **ალექსანდრე კოტორაშვილი.**

ნოდარ მორიგი რედაქტორი
დავით თავარქილაძე

1934 წლიდან გაზეთის ხელმძღვანელობდა სარედაქციო კოლეგია. ლეონოს მთავარი რედაქტორები: **მიხეილ კაკაბაძე (1949-52, 1964-76), ერემო მახათაძე (1952-53), ირაკლი უგულავა (1953-64), ანზორ ბასილაია (1976-83), ანრიდ გოგელია (1984-85), თენგიზ გაჩეჩილაძე (1985-დან).**

მისამართი: **იოსებიძის, 49.** ტელეფონები: 42 32 73, 899 55 48 97 (მთ. რედაქტორი); ფაქსი: +995. 32 42 32 73; ელფოსტა: **sporti@sporti.ge;** ინდექსი 66435 INDEX. რეკლამა: 37 78 07

რედაქციისაგან შეუთანხმებლად გაზეთის ავტორთა ან ავტორების, ან ფოტოფონდის სხვა მეგზურთა ან ელექტრონულ საკუთარ ეგვიპტეში გამოქვეყნება აკრძალულია

დამფუძნებელი და გამომცემელი
ზაზა გაზეთი ლელო

გამოიცემა ყოველდღე,
გარდა კვირისა

Beijing 2008

ᲪᲣᲠᲕᲐ

ᲑᲠᲘᲜᲯᲐᲝᲡ ᲐᲛᲔᲠᲘᲙᲐ

ᲞᲘᲢᲔᲠ ᲕᲐᲜ ᲓᲔᲜ ᲰᲝᲝᲒᲔᲜᲑᲐᲜᲓᲛᲐ ᲬᲐᲐᲒᲝ ᲓᲐ ᲙᲐᲠᲘᲔᲠᲐ ᲓᲐᲐᲡᲠᲣᲚᲐ

ᲪᲣᲠᲕᲘᲡ პროგრამის გუშინდელი დღე ამერიკელების სრული ფიასკოთი დასრულდა. ეს იმიტომ, რომ ოთხი ფინალიდან არც ერთში მონაწილეობა არ მიუღია **მაიკლ ფელპსს,** ხოლო მისმა თანაგუნდელებმა ფავორიტების წინააღმდეგობა ვერ გაუწიეს. ამერიკელთა გუშინდელმა მონაგარმა მხოლოდ ორი ბრინჯაო შედგინა.

ფელპსი უკვე აღიარეს პეკინის თამაშების მთავარ გმირად. გუშინ ქალ მოცურავეებსაც გამოუჩნდათ ლიდერი. ეს გახლავთ ავსტრალიელი **სტეფანი რაისი,** რომელიც მინიმუმ ოქროს სამი მედლით დაბრუნდება სამშობლოში.

რისსმა პირველი ორი ოქრო 200 და 400 მეტრზე კომპლექსურ ცურვაში მოიპოვა, თანაც ორივეჯერ მსოფლიო რეკორდს დამყარება შეძლო. მესამე ტიტული სტეფანმა 4x200 მეტრზე თავისუფალი სტილით ესტაფეტაში დაისაკუთრა. ავსტრალიურმა კვარტეტმა არანორმალური ტემპით გაცურა 800 მეტრი და შარშანდ მსოფლიო ჩემპიონობაზე ამერიკელების მიერ დამყარებული მსოფლიო რეკორდს ერთბაშად 6(!) წამი ჩამოაკლო. ეს იყო ოდესმე 18-ე რეკორული "წყლის კუბში".

გამარჯვებულთაგან ესტაფეტა სწორედ რისმმა დაინყო და მისი ტემპი **ბრონტე ბარატმა, კაილ ჯალმერმა** და **ლინდა მაკენზიმ** მეინარჩუნეს. მთელი დისტანციის განმავლობაში არ ყოფილა ისეთი მომენტი, რომ ავსტრალიის ლიდერობა ვინმეს ეჭვქვეშ დაეყენებინა.

არადა, ამ გუნდს ამერიკის სახით სერიოზული კონკურენტი ჰყავდა. აშშ-ის კვარტეტში **ნატალი კაფლინი** და **კეტი ჰოფი** ირიცხებოდნენ და თითქოს დიდი ბრძოლა უნდა გამართულიყო. ამერიკამ მარილაც იბრძოლა, ოღონდ ვერცხლის მედლისთვის და ეს ოლიმპიური დაპირისპირებაც ნაადო ჩინეთის ნაკრებთან. ისე რომ, კეტი ჰოფმა მეხუთე დისციპლინაში მიიღო მონაწილეობა, მაგრამ თავისი პირველი ოლიმპიური ოქროს მედალი მაინც ვერ მოიპოვა. ჯერჯერობით 19 წლის ამერიკელი ერთი ვერცხლითია და ორი ბრინჯაოთი ინორებს თავს. თავის გადატვირთულ პროგრამაში, ჰოფს კიდევ ერთი ინდივიდუალური დისციპლინა რჩება. ის 800 მეტრზე ცურვაში შეეცდება ჩემპიონობის მოპოვებას.

■ ■ ■

კიდევ ერთი საინტერესო მოვლენა ის იყო, რომ შენყდა ყველაზე პრესტიჟულ დისციპლინაში, 100 მეტრზე თავისუფალი სტილით ცურვაში ლეგენდარული ჰოლანდიელის **პიტერ ვან დენ ჰოოგენბანდის** ბატონობა. სიდნეისა და ათენის ოლიმპიურმა ჩემპიონმა ნაადამდეგობა ვერ გაუწია ახალგაზრდა კონკურენტებს, მეხუთე ადგილი დაიკავა და ფინიშის შემდეგ განაცხადა, რომ ასრულებს კარიერას.

"შე ძველი თაობის წარმომადგენელი ვარ და ალარ შემიძლია ახალი თაობისთვის კონკურენციის გაწევა. ძალიან სწრაფი გაცურავა იყო. მტკიცედმა ბრნყინვალედ წარმოაჩინეს თავი. აქ აპკარად ზედმეტი ვიყავი", - მოკრძალებულად განაცხადა 30 წლის ჰოლანდიელმა, რომელმაც კარიერა შვიდი ოლიმპიური (მათ სამი ოქროსი) მედლით დაასრულა.

როგორც გუშინ ვივარაუდეთ, პირველობისთვის ბრძოლა ფრანგ **ალენ ბერნარსა** და ავსტრალიელ **იმონ სალივანს** შორის წარიმართა. გახსოვთ, რომ ხახვარფინალურ გაცურვებში მათ მსოფლიო რეკორდები დაამყარეს - ჯერ ბერნარმა, შემდეგ კი სალივანმა. ახლა კი უფრო სწრაფი ფრანგი მოცურავე აღმოჩნდა, რომელმაც 4x100 მეტრზე ესტაფეტაში მოპოვებულ ვერცხლს ოქროს მედალი დაუმატა.

■ ■ ■

ისტორიაში შევიდა იაპონელი **კოსუკე კატაჯიმა.** ის პირველი მოცურავე გახდა, ვინც ზედიზედ ორ ოლიმპიადაზე ნყვილად მოიგო ბრასში 100 და 200 მეტრი დისტანციები. შესაბამისად, კატაჯიმა უკვე ოთხგზის ოლიმპიური ჩემპიონი გახლავთ.

თუ იაპონელმა 100 მეტრზე მსოფლიო რეკორდი მოიპოვა ოქროს მედალი, 200 მეტრზე ოლიმპიური რეკორდი იკმარა. კატაჯიმას პრაქტიკულად არ ჰყოლია კონკურენტი და შესაბამისად, ფინალში არ დასჭირვებია შესაძლებლობების სრულად გამოჩენა. აქ არ იყო ბოლო ნლებში კოსუკეს ძირითადი მეტოქე, ამერიკელი **ბრენდან პანსენი,** რომელმაც ამ დისტანციაზე კვალიფიკაცია ვერ გაიარა. თუმცა ის ფინალშიც რომ ყოფილიყო, ბრნყინვალე ფორმაში მყოფ კატაჯიმას მაინც არაფერი დაეტყრებოდა.

■ ■ ■

დაბოლოს, მედლების კიდევ ერთი კომპლექტი, რომელიც ქალებმა 200 მეტრზე ბატერფლაიში გაიოთმაშეს. ᲪᲣᲠᲕᲘᲡ ოქროს პირველი მედალი მოიპოვეს ჩინელებმა. ორი მასპინძელი მოცურავის დაპირისპირებას მსოფლიო რეკორდის დამყარება მოჰყვა. **სიგე ლიუმ** თანაგუნდელი **ლიუან ჭიაო** დაამარცხა და კარიერაში პირველ დიდ წარმატებას მიაღწია.

ნენსთ, ჩინელებმა ბრძოლაში ამ დისციპლინაზე ათენის ოლიმპიური ჩემპიონი **ოტილია იეფრეკეიჩა** უნდა ჩარეულიყო, მაგრამ პოლონელმა უკვე დიდი ხანია დაკარგა ოლიმპიადური სპორტული ფორმა, რისი დამადასტურებელიც გუშინდელ ფინალში დაკავებული მეოთხე ადგილი იყო.

ᲔᲚᲘᲐ ᲗᲝᲙᲘᲝᲓᲐᲜ

"ᲔᲚᲘᲐ ᲗᲝᲙᲘᲝᲓᲐᲜ" 25 წლის **კოსუკე კატაჯიმას** მეტსახელია. გუშინ, იაპონელმა მოცურავემ ბრასში 200-მეტრიანი დისტანციია მოიგო და ოთხგზის ოლიმპიური ჩემპიონი გახდა. დღეს კატაჯიმას კარიერის საინტერესო დეტალებს გავიხსენებთ.

პერსპექტიულ იაპონელ მოცურავეს, პირველად, ყურადღება 2001 წელს მიაქციეს. მაშინ 18 წლის კატაჯიმამ მსოფლიო ჩემპიონატზე ბრასით 100 მეტრ დისტანციაზე ბრინჯაოს მედალი მოიპოვა. ერთი წლის შემდეგ, კოსუკე პირველი მოცურავე გახდა ისტორიაში, ვინც აზიის თამაშებზე მსოფლიო რეკორდის დამყარება შეძლო. ეს კორეის ქალაქ პუსანში მოხდა, სადაც იაპონელმა დიდი უპირატესობით მოუგო მეტოქეებს და 200 მეტრზე ყველა დროის საუკეთესო შედეგი აჩვენა.

ამის შემდეგ კატაჯიმაზე სერიოზულად ლაპარაკდნენ. ამერიკელები, ავსტრალიელები და ევროპელი მოცურავეები ყურადღებით აკვირდებოდნენ იაპონელს, ეს უკანასკნელი კი არანორმალური ტემპით აგრძელებდა პროგრესს. 2003 წელს, კატაჯიმამ ბარსელონაში გამართულ მსოფლიოს ჩემპიონატზე ოქროს ორი მედალი მოიგო (თავის საყვარელ დისტანციებზე - 100 და 200 მეტრზე ბრასში) და ავტომატურად გახდა ათენის თამაშების მთავარი ფავორიტი.

ამავე პერიოდში ჩატარდა კვლევა, რომლის მიზანიც ე. წ. "კატაჯიმას სტილის" შესნავლა იყო. ზოგიერთი სპეციალისტი მიიჩნევდა, რომ ცურვის დროს ის არასწორად მუშაობს ფეხებით და იაპონელის დისკვალიფიკაციასა და მისთვის მედლების ჩამორთმევას მოითხოვდა. მსგავსი პრობლემები შეიტანეს ათენის თამაშების დროს ამერიკელებმა. მათ ბრასში ორივე დისტანციაზე მედგებიის გადაეხვიეთ და ამერიკელი **ბრენდან პანსენის** სასარგებლოდ გადაწყვეტილების მიღება მოითხოვეს. მაგრამ მსაჯებმა ოლიმპიური ჩემპიონის ტექნიკაში ნესის დარღვევა ვერ აღმოაჩინეს.

ათენის შემდეგ, კატაჯიმამ პაუზა აიღო და თითქმის სამი წელი არაფერი მოუგია. მხოლოდ 2007 წელს, მელბურნში გამართულ მსოფლიო ჩემპიონატზე იმარჯვა 200 მეტრ დისტანციაზე. მისი ნამდვილი დაბრუნება კი პეკინში შედგა, სადაც თავისი კოლექციაა კიდევ ორი ოქროთი შეავსო.

ᲒᲘᲝᲠᲒᲘ ᲘᲛᲝᲗᲐᲫᲔ
ᲒᲘᲐ ᲗᲘᲗᲐᲚᲐᲘᲨᲕᲘᲚᲘᲛᲐ

ᲪᲣᲠᲕᲐ

200 მ. ᲑᲠᲘᲐᲚᲘ

ᲙᲐᲪᲔᲑᲘ

1. კოსუკე კატაჯიმა (იაპ) - 2:07.64 (ოლიმპიური რეკორდი); 2. ბრენტონ რიკარდი (ავსტრა) - 2:08.88; 3. ჰუგ დუბოსკი (საფ) - 2:08.94; 4. მაიკ ენდრიუ ბრაუნი (კან) - 2:09.03; 5. დანიელ დიურტა (უნგ) - 2:09.22; 6. სკოტ სპანი (აშშ) - 2:09.76; 7. ლორის ფაში (იტა) - 2:10.57; 8. პაოლო ბოსინი (იტა) - 2:11.48.

200 მ. ᲑᲐᲢᲔᲠᲤᲚᲐᲘᲨᲘ

ᲙᲐᲪᲔᲑᲘ

1. სიგე ლიუ (ჩინ) - 2:04.18 (მსოფლიო რეკორდი); 2. ლიუიან ჭიაო (ჩინ) - 2:04.72; 3. ჯესიკა შპიხერი (ავსტრა) - 2:06.26; 4. ოტილია იეფრეკეიჩა (პოლ) - 2:07.02; 5. იუკო ნაკანიში (იაპ) - 2:07.32; 6. პაურორ მონგელი (საფ) - 2:07.36; 7. ელენ ბრიდენი (აშშ) - 2:07.57; 8. კეტლინ პერსი (აშშ) - 2:08.23.

100 მ. ᲗᲐᲕᲘᲡᲣᲤᲐᲚᲘ

ᲙᲐᲪᲔᲑᲘ

1. ალენ ბერნარი (საფ) - 47.21; 2. იმონ სალივანი (ავსტრა) - 47.32; 3. ჯეისონ ლეეკაკი (აშშ) - 47.67; 3. სესარ სილელო ფილიო (ბრა) - 47.67; 5. პეტერ ვან დენ ჰუგენბანდი (ჰოლ) - 47.75; 6. ლინდონ ფერნსი (ს. აფრ) - 48.04; 7. მეტ ტარეტი (ავსტრა) - 48.20; 8. სტეფან ნიუსტედი (შვედ) - 48.33.

4×200 მ. ᲗᲐᲕᲘᲡᲣᲤᲐᲚᲘ

ᲙᲐᲚᲗᲔᲑᲘ

1. ავსტრალია (რაისი, ბარატი, ჯალმერი, მაკკენზი) - 7:44.31 (მსოფლიო რეკორდი); 2. ჩინეთი (იანი, ფუ, ტანი, პანი) - 7:45.93; 3. აშშ (შეიმი, კაფლინი, ბარკლი, ჰოფი) - 7:46.33; 4. იტალია - 7:49.76 (ევროპის რეკორდი); 5. საფრანგეთი - 7:50.66; 6. უნგრეთი - 7:55.53; 7. იაპონია - 7:57.56; 8. შვედეთი - 7:59.83

100 მ. ᲗᲘᲗᲘᲡᲣᲤᲐᲚᲘ

ᲙᲐᲚᲗᲔᲑᲘ

I ნახევარფინალი. 1. ნატალი კაფლინი (აშშ) - 53.70; 2. იინგვენ ფუ (ჩინ) - 53.84; 3. ბრიტა შტეფენი (გერ) - 53.96; 4. ლიზბეტ ტრიკეტი (ავტრა) - 54.10; 5. ჟოზეფინ ლილაგი (შვედ) - 54.59; 6. ლეკინი ნიმპიორი (აშშ) - 54.74; 7. პეტრა დალმანი (გერ) - 55.05; 8. ალექსანდრა გერასიმენია (ბლრ) - 55.31.

II ნახევარფინალი. 1. მარლენ ფელდჰუიისი (ჰოლ) - 53.81; 2. პანა-მარია სპასოა (ფინ) - 53.84; 3. ფრანჩესკა პალოლი (ბრაზ) - 53.94; 4. ჯანეტ ოტსენენი (დან) - 54.05; 5. მალინა მეტელა (საფ) - 54.20; 6. კეიტ კემპბელი (ავსტრა) - 54.54; 7. ერიკა მორნინგსტარი (კან) - 55.36; 6. ჭიანნ პანი (ჩინ) - დისკვალიფიკაცია.

200 მ. ᲞᲣᲚᲐᲠᲓᲘ

ᲙᲐᲚᲗᲔᲑᲘ

I ნახევარფინალი. 1. აარონ პირსოლი (აშშ) - 1:55.26; 2. რაჟვან ონუტ ფლორეა (რუმ) - 1:56.45; 3. ჰეიდენ შტოკელი (ავსტრა) - 1:56.73; 4. არკადი ვიაჩესლავნინ (რუს) - 1:56.85; 5. დამიანო ლესტანგი (იტა) - 1:58.25; 6. გორდან კოუული (ხორ) - 1:59.22; 7. ტობიას ორივილი (კან) - 1:59.50; 8. სტანისლავ დონეცი (რუს) - 1:59.87.

II ნახევარფინალი. 1. რიანან ლოხტე (აშშ) - 1:55.40; 2. მარკუს როგანი (ავსტრია) - 1:56.34; 3. რიოსუკე არიე (იაპ) - 1:56.35; 4. გრეგორ ტეიტი (ბრიტ) - 1:56.72; 5. ჰეილგე მეეუვი (გერ) - 1:56.85; 6. ეშლი დეოლენი (ავსტრა) - 1:57.73; 7. კეიტ ბიეერსი (კან) - 1:58.50; 8. ჯორჯ დუ რანი (ს. აფრ) - 1:58.61.

200 მ. ᲑᲠᲐᲡᲘ

ᲙᲐᲚᲗᲔᲑᲘ

I ნახევარფინალი. 1. ლიზელ ჯონსი (ავსტრა) - 2:23.04; 2. სარა ნოდრუსტამი (ნორ) - 2:23.79 (ევროპის რეკორდი); 3. იულია ეფიმოვა (რუს) - 2:24.00; 4. მეგუში ტანედა (იაპ) - 2:25.42; 5. სალი ფოსტერი (ავსტრა) - 2:26.33; 6. ანე პოლესკი (გერ) - 2:26.71; 7. ჯოლლინ ჰოსტმანი (შვედ) - 2:27.14; 8. დარაე იეონნი (კორ) - 2:28.28.

II ნახევარფინალი. 1. რებეკა სონი (აშშ) - 2:22.64; 2. მირნა იუკინი (ავსტრია) - 2:23.76 (ევროპის რეკორდი); 3. ენნემი პირსი (კან) - 2:23.94; 4. რიე კანეტო (იაპ) - 2:25.65; 5. სეულკი იუნი (კორ) - 2:26.83; 6. ჰუი კი (ჩინ) - 2:27.63; 7. სუზან ვან ბილიონნი (ს. აფრ) - 2:28.45; 8. ელის მატისენი (ბელ) - 2:29.64.

200 მ. ᲙᲘᲜᲯᲚᲘᲜᲒᲘ

ᲙᲐᲪᲔᲑᲘ

I ნახევარფინალი. 1. მაიკლ ფელპსი (აშშ) - 1:57.70; 2. ლასლო ჩეხი (უნგ) - 1:58.19; 3. კენ ტაკაკუვა (იაპ) - 1:58.49; 4. ლაიმ ტენეკოო (ბრტ) - 1:59.42; 5. კეიტ ბიეერსი (კან) - 1:59.43; 6. დერიან თაუსნენი (ს. აფრ) - 1:59.65; 7. გალ ნევო (ისრ) - 2:00.43; 8. დინკო იუკიჩი (ავსტრია) - 2:00.98.

II ნახევარფინალი. 1. რიანან ლოხტე (აშშ) - 1:57.69; 2. ტიგაო პერეირა (ბრა) - 1:58.06; 3. ჯეიმს გოდარდი (ბრტ) - 1:58.63; 4. ბრეედი ელი (ბარ) - 1:59.53; 5. ტაკურო ფუჯი (იაპ) - 1:59.59; 6. ალესიო ბოჯაგო (იტა) - 1:59.77; 7. ლიტ ბროდი (ავსტრა) - 2:00.57; 8. ვიტაუტას იანუსაიტისი (ლიტ) - 2:00.76.

Beijing 2008

კალათბურთი

რუსის საქმე ცუდად არის

ამერიკა, ლიტვა და ესპანეთი მეოთხედფინალში არიან

მამაკაცთა საკალათბურთო ტურნირს სამი დაუმარცხებელი გუნდი შემორჩა. სამი ტურის შემდეგ უდანაკარგოდ თამაშობენ ლიტვა, ამერიკა და ესპანეთი, რომლებმაც ოფიციალურად გაინაღდეს შემდეგი წრის საგზური.

გუშინ ყველაზე პრინციპული შეხვედრა ლიტვა-რუსეთი იყო. ევროპის ბრონზეულ ჩემპიონატზე ბალტიისპირელებმა სწორედ რუსეთთან წააგეს ნახევარფინალი და პეკინში არც მალავდნენ თავიანთ რევანშისტულ განწყობას. ეს მათ წინასამაგჩრო ინტერვიუებშიც იგრძნობოდა თავის მხრივ, რუსეთს უკან დასახვევი გზა მოჭრილი ჰქონდა - ზედიზედ მეორე მარცხის შემთხვევაში, ევროპის მოქმედი ჩემპიონები ძალიან ირთულებენენ მეოთხედფინალში მოხვედრის მანსებს.

ლიტგამ ყოველგვარი დაზღვერვის გარეშე დაიწყო და 9:3 დანინაურდა. რუსების ამერიკელმა დამრიგებელმა **დვეიდ ბლატმა** მცირე კორექტივები შეიტანა ხუთეულში და მალე ანგარიში გახდა - 11:11. თანაბარი თამაში კარგა ხანს გაგრძელდა. რუსებს მეტოქე პირველი ტაიმის ბოლოს გაუქცათ, ოღონდ ძალიან მორსაც არა.

მეორე ტაიმიც პირველის ანალოგიური გამოვიდა. ლიტვამ ორიოდე ფარი დაიპყრო და მალე ამ გუნდის ბანდიკაპმა 10 ქულა შეადგინა. რუსეთმა მხოლოდ მეოთხე მეოთხედის შუაწელში მოახერხა დანდვეა. **კირილენკომ** პირველად მატჩში ზედიზედ ორი საფრენმო ჩააგდო და რუსები ნინ გავიდნენ - 77:75. და აი, სწორედ ამ დროს საერთოდ მოიშალა ბლატის შეგირდების თამაში. სამჯერ მოუმზადებლად ესროლა **ჰოლდენმა,** დაცვაში კი რუსეთი მეტოქეს მარტივი კომბინაციების გათამაშების საშუალებას აძლევდა. საერთო ჯამში, ლიტგამ კლასის ხარჯზე დაამარცხა რუსეთი, რომელიც ძალიან რთულ მდგომარეობაში ჩავარდა - მეოთხედფინალში გასასვლელად აუცილებლად დამარცხება სჭირდება, ხოლო "დრიმ თიმთან" შეხვედრა რომ აიცილოს თავიდან, მოქმედი ოლიმპიური ჩემპიონი არგენტინაც ზედ უნდა მიაყოლოს... მოკლედ თითქმის შეუსრულებელი მისიაა.

■ ■ ■

პრინციპული ეთქმოდა ამერიკისა და საბერძნეთის მაგჩსაც. "დრიმ თიმს" ძველი ანგარიშები ჰქონდა გასასწორებელი ელინებთან. ყველას ახსოვს 2006 წლის მსოფლიო ჩემპიონატი, როცა საბერძნეთმა ნახევარფინალში მოუყარა NBA-ის ვარსკვლავებს და ისინი ბრონზაოს მედლების ამარა დატოვა.

ამერიკელები პეკინში უდიდესი მოტივაციით ჩავიდნენ. ალარ იგრძნობა მეტოქეებისადმი აგდებული დამოკიდებულება, რაც ბოლო წლებში "დრიმ თიმს" დათვურ სამსახურს უწევდა. **მაიკ კრეიგვეისის** გუნდს მტკიცედ აქვს გადაწყვეტილი ოლიმპიადის მოგება და იმის დამტკიცება, რომ ორი თუ ოთხი წლის წინანდელი მარცხი მხოლოდ შემთხვევითობა იყო და სხვა არაფერი.

"ჩვენს თამაშში იგრძნობა, რომ აქ მხოლოდ მოსაგებად ვართ ჩამოსული. ამერიკა შეკრული გუდფია და არა ცალკეული ვარსკვლავების ნაზავი", - განაცხადა ბერძნებთან მატჩის შემდეგ **დუნან უეიდმა.**

ისევ 2006 წლის მსოფლიო ჩემპიონატის ნახევარფინალს დაეუბრუნდეთ. იმ მატჩში საბერძნეთმა თამაშიდან ტყორცნების 63 პროცენტი გამოიყენა. ამჯერად კი ამერიკელებმა ვასაკანი არ მისცეს ბერძნებს და უამრავი შეცდომაც დაიშვებინეს. საკმარისია აღინიშნოს, რომ ევროპელებმა "ცოცხალი" ტყორცნების 40 პროცენტი ჩააგდეს, 18 სამქულიანიდან კი მხოლოდ 4 (!) გამოიყენეს. სწორედ დაცვაში უნიათო თამაში იყო იმის მიზეზი, რომ ათენის ოლიმპიადაზე ამერიკამ სამი მატჩი ნააგო და მეტოქეებს საშუალად 91.6 ქულა დაადარეკინა.

"დრიმ თიმმა" მონინაალმდეგეს გადამწყვეტი დარტყმა მეორე მეოთხედის ბოლოს მიაყენა. ერთწუთიან მოხაკვეთში ჩიტტია **კობი ბრაიანტის** სამქულიანი, **ლებრონ ჯეიმსის** ბლოკ-შოტი და **კრის ბოშის** შორეული ტყორცნა. ანგარიში 44:30 გახდა. დიდ შესვენებამდე ამერიკამ კიდევ 7 ქულის მოპოვება მოასწრო, საბერძნეთმა - მხოლოდ ორი და "დრიმ თიმის" უპირატესობამ 19 ქულა შეადგინა.

მეორე ტაიმის აღწერას აზრი ალარ აქვს. ამერიკას თავი ალარ მოუკლავს და პირველ ტაიმში მოპოვებული უპირატესობის შენარჩუნებით იყო დაკავებული.

როგორც იქნა, ჩვეულო თამაშით გამოირჩა კობი ბრაიანტი. პირველ რიგ მატჩში "ლეიკერსის" ლიდერი და გასული სეზონის MVP ტყორცნების 37 პროცენტს იყენებდა, ამჯერად ეს მაჩვენებელი 50 პროცენტამდე აიყვანა და მატჩი 18 ქულით დაასრულა. საერთოდ, "დრიმ თიმის" რიგებში ნებისმიერს შეუძლია ლიდერობის საკუთარ თავზე აღება. ამჯერად, კობის გარდა, თამაში ნაუვიდათ ბოშსა და უეიდს - მათ შესაბამისად 18 და 17 ქულა მოიხვეჭეს. ლებრონმა კი 13 ქულა იკმარა.

ამერიკელების თამაშში გარკვეული ხარვეზებიც შეიმჩნეოდა. მაგალითად 3-ქულიანების და საჯარიმოების რეალიზაციის დაბალი პროცენტი. ასეთი დონის ვარსკვლავებს 23 ცდიდან 10 გამოუყენებელი ჯარიმა არ ეკადრებათ.

რა თქმა უნდა, ამერიკის ნაკრების ძალასა და ფავორიტობაში ეჭვი არავის ეპარება, მაგრამ მაინც საინტერესო იქნება ამ გუნდის დაპირისპირება მსოფლიოს ჩემპიონ ესპანეთის ნაკრებთან. **პაუ გასოლის** გუნდი "დრიმ თიმის" ყველაზე სერიოზული გამომცდელი უნდა გახდეს. ჯგუფურ ტურნირის ცენტრალური მატჩი ხვალ, თბილისის დროით 18 საათსა და 15 წუთზე დაინყება.

■ ■ ■

ესპანეთმა ზედიზედ მესამე გამარჯვება ვერძანიასთან მოიპოვა. პირველევლებმა ნარმატებით გადაჭრეს მთავარი ამოცანა - ჯანეიტრალეს **ფირ ნოვიცკი** და მოგებაც იოლად მოვიდა. "დალასის" ლიდერმა მისთვის უჩვეულოდ ცოტა - 11 ქულა შესძინა ვერძანიას.

B ჯგუფში მეოთხედფინალის ორი საგზურისთვის დიდი ბრძოლაა მოსალოდნელი. სამ გუნდს - საბერძნეთს, ვერძანიასა და ჩინეთს - თითო მოგება აქვს. ამ ტრიოდან უფრო ცუდ მდგომარეობაში მაინც ვერძანიაა, რადგან "დრიმ თიმთან" და მასპინძელ ჩინეთთან უწევს თამაში.

დღეევანდელი მიმოხილვა ხორვატიისა და არგენტინის მატჩით დავასრულოთ. როგორც იქნა, ოლიმპიურმა ჩემპიონმა აჩვენა ის თამაში, რომელსაც მისგან გუულმუმატკივრები ელიან. თუმცა სამპრალლიანობა მოითხოვს აღინიშნოს, რომ არგენტინამ ნანნლობრივ მეტოქეს უსუსური გამოსვლითაც იხერია. ამა სხვა რა უნდა ენოდოს იმს, რომ ხორვატიამ 57-ჯერ ისროლა და მხოლოდ 16(!) ჩააგდო. ასეთ საჩუქარს არგენტინაზე გაიცლენთ დაბალი კლასის გუნდიც კი შეიმნობდა.

ვ ვ ე რ ლ ი მ ო ა ბ ა ზ ა ლ ი
გია თ ვ ა ლ ა ბ ა ი ი ბ ვ ი ლ ა

15 აგვისტო, პარასკევი (16 მედალი)

04:30-06:00	**ბალახის ჰოკეი.** კაცები. ესპანეთი-ჩინეთი (A ჯგუფი)
05:00-05:32	**მძლეოსნობა.** ფეიერდღე. 100 მ. თაარჯრაგები
05:00-06:15	**ტხვინის სროლა.** კაცები. მეინიკალიფიკაციები შაზნანა. 50 მ. (წოლილა). კვალიფიკაცია
05:00-07:00	**ფარიკაობა.** კაცები. დუელი. ბუდაპერი. 1/8 ფინალი
05:00-05:50	**ალაფის ფრანგიაში** ქალები. 1/8 ფინალი
05:00-06:30	**ხელოვნური.** ქალები. ჯგუფური ტურნირი. ბაზალეთი-ჩინეთი (A ჯგუფი)
05:00-06:45	**ქალათბურთი.** ქალები. ლატვია-ავსტრალია (A ჯგუფი)
05:00-09:30	**სასტენერი სროლა.** კაცები. სამტრი (ორგვალი სტენდი). კვალიფიკაცია
05:00-08:00	**ბადიზის ჩიგბიაში.** ქალები. გუნდური. მესამე ადგილის პლეიოფი. I რაუნდი
05:00-08:00	**ბადიზის ჩიგბიაში.** კაცები. გუნდური. მესამე ადგილის პლეიოფი. I რაუნდი
05:05-06:05	**მძლეოსნობა.** ბერძენი ქალა. კაცები. კვალიფიკაცია
05:30-07:30	**სროდგაეული.** ჯგუფური ეტაპი. ჩინეთი-ანგლია
05:45-07:05	**მძლეოსნობა.** 100 მ. კაცები. კვალიფიკაცია. I რაუნდი
06:00-06:06	**ცურვა.** 50 მ. თაავნიაუფალი. კაცები. 1/2 ფინალი
06:00-06:50	**ალაფის ფრანგიაში.** ქალები. 1/8 ფინალი
06:00-07:30	**ფრანგიაში.** ქალები. ალეფრი ჩუნაეი (B ჯგუფი)
06:00-08:00	**ალეფსაბა.** კაცები. 85 კგ. (B ჯგუფი)
06:00-09:00	**ბადიზის ჩიგბი.** ქალები (ბრონეულები). 1/2 ფინალი
06:00-09:00	**ბადიზის ჩიგბი.** კაცები (ბრონეულები). 1/2 ფინალი
06:09-06:13	**ცურვა.** 200 მ. ბრასი. ქალები. ფინალი
06:16-06:20	**ცურვა.** 200 მ. ბეტალეგა. კაცები. ფინალი
06:23-06:33	**ცურვა.** 200 მ. ბეტალეგა. ქალები. 1/2 ფინალი
06:30-08:00	**ბალახის ჰოკეი.** კაცები. ინოლანია-კანადა (B ჯგუფი)
06:30-06:43	**ფეიერლოფნობა.** კაცები. ინფიციდეალურები. 1/8 ფინალი. I მატჩი
06:30-09:25	**მძლეოსნობა.** ფეიერდღეი. სიმაღლეზე ხტომა
06:30-09:30	**ბეისბოლი.** ჯგუფური ტურნირი. ტაიპეი-ჩინეთი
06:40-07:40	**მძლეოსნობა.** ეროს ტყორცნა. კაცები. კვალიფიკაცია
06:43-06:56	**ფეიერლოფნობა.** კაცები. ინფიციდეალურები. 1/8 ფინალი. II მატჩი
06:45-08:15	**ხელოვნური.** ქალები. ჯგუფური ტურნირი. ბრაზილია-კორეა (B ჯგუფი)
06:45-06:49	**ცურვა.** 200 მ. კერეტალეული. კაცები. ფინალი
07:00-08:30	**ფარიკაობა.** კაცები. დუელი. ბუდაპერი. 1/4 ფინალი
07:00-07:50	**ალაფის ფრანგიაში.** კაცები. 1/8 ფინალი
07:01-07:04	**ცურვა.** 100 მ. თაავნიაუფალი. ქალები. ფინალი
07:09-07:22	**ფეიერლოფნობა.** კაცები. ინფიციდეალურები. 1/8 ფინალი. IV მატჩი
07:10-07:58	**მძლეოსნობა.** 800 მ. ქალები. კვალიფიკაცია. I რაუნდი
07:15-09:00	**ალაფსაბა.** ქალები. ჩინეთი-ზელანდია (B ჯგუფი)
07:15-08:59	**სპორტული ტანვარჯიში.** ქალები. ინფიციდეალურები. ფრანგალეფიდი. ფინალი
07:16-07:24	**ცურვა.** 100 მ. ბატერფლაი. კაცები. 1/2 ფინალი
07:22-07:35	**ფეიერლოფნობა.** კაცები. ინფიციდეალურები. 1/8 ფინალი. V მატჩი
07:30-10:30	**ბეისბოლი.** ჯგუფური ტურნირი. კუბა-აშშ
07:30-07:50	**ტხვინის სროლა.** კაცები. მეინიკალიფიკაციები შაზნანა. 50 მ. (წოლილა). ფინალი
07:35-07:48	**ფეიერლოფნობა.** კაცები. ინფიციდეალურები. 1/8 ფინალი. VII მატჩი
07:48-08:01	**ფეიერლოფნობა.** კაცები. ინფიციდეალურები. 1/8 ფინალი. VII მატჩი
07:56-07:09	**ფეიერლოფნობა.** კაცები. ინფიციდეალურები. 1/8 ფინალი. III მატჩი
08:00-08:50	**ალაფის ფრანგიაში.** კაცები. 1/8 ფინალი
08:00-10:00	**სროდგაეული.** ჯგუფური ეტაპი. აშშ-იაპონია
08:00-09:30	**ფრანგიაში.** ქალები. ბრაზილია-ბაზალეთი (B ჯგუფი)
08:00-12:30	**ძიუდო.** ქალები. +78 კგ. ნინანაწარი/მანაგეშეგეული
08:00-12:30	**ძიუდო.** კაცები. +100 კგ. ნინანაწარი/მანაგეშეგეული
08:01-08:14	**ფეიერლოფნობა.** კაცები. ინფიციდეალურები. 1/8 ფინალი. VIII მატჩი
08:10-09:10	**მძლეოსნობა.** ეროს ტყორცნა. კაცები. კვალიფიკაცია
08:30-10:00	**ალეფსაბა.** ქალები. 75 კგ. (B ჯგუფი)
08:30-10:00	**ფრანგიაში.** ქალები. ვენესუელა-ავსტრალია (A ჯგუფი)
08:30-10:00	**ფარიკაობა.** კაცები. ფიტტიეტები. 25 მ. (ტრენა ესინრაფეზე). კვალიფიკაცია
09:00	**ნაბალეაბრაში.** ქალები. ბოლანეთი-ავსტრალია (B ჯგუფი)
09:00-15:00	**ეფრაწანია.** „ტრანაფეტ". I რაკეტა
09:00-15:00	**ეფრაწანია.** კაცები. „ეპრაკეტეაბი". I რაკეტა
09:00-15:00	**ეფრაწანია.** „49-ე". XIII რაკეტა
09:00-15:00	**ეფრაწანია.** კაცები. „470". VII რაკეტა
09:00-15:00	**ეფრაწანია.** ქალები. „470". VII რაკეტა
09:00-15:00	**ეფრაწანია.** „ტრანაფეტ". II რაკეტა
09:00-15:00	**ეფრაწანია.** კაცები. „ეპრაკეტეაბი". II რაკეტა
09:00-15:00	**ეფრაწანია.** „49-ე". XIV რაკეტა
09:00-15:00	**ეფრაწანია.** კაცები. „470". VIII რაკეტა
09:00-15:00	**ეფრაწანია.** ქალები. „470". VIII რაკეტა
09:00-15:00	**ეფრაწანია.** „49-ე". XV რაკეტა
09:30-10:30	**ძრიეი.** 57 კგ. ნინანაწარი (13-16 ბრაქეტა)
09:30-12:30	**ნაბალეაბ ხტომა.** ქალები. 3 კვალიფიკაცია
10:00-11:30	**ფარიკაობა.** კაცები. დუელი. ბუდაპერი. 1/2 ფინალი
10:00-11:30	**ხელოვნური.** ქალები. ჯგუფური ტურნირი. ბეიგანინა-ფეიდეეი (B ჯგუფი)
10:20	**ნაბალეაბრაში.** ქალები. რუსეთი-აშშ (A ჯგუფი)
10:30-12:15	**ალეფსაბრაში.** ქალები. ჩინეთი-ეალი (B ჯგუფი)
10:30-13:30	**ბაბიზის ჩიგბაში.** კაცები. ბეიგანინა. 1 ნახევარფინალი
10:30-12:00	**ფრანგიაში.** ქალები. სერბეთი-ტალეთი (B ჯგუფი)
10:31-12:30	**ძრიეი.** 60 კგ. ნინანაწარი (13-20 ბრაქეტა)
11:30-13:10	**ალეფსაბა.** ქალები. 75 კგ. (A ჯგუფი)
11:30-12:50	**ფარიკაობა.** კაცები. ფიტტიეტები. 5-8 ადგილები
11:40	**ნაბალეაბრაში.** ქალები. უნგარეთი-ავსტრალეთი (B ჯგუფი)
11:45-13:15	**ხელოვნური.** ქალები. ჯგუფური ტურნირი. ჩინეთი-ინგლეა (A ჯგუფი)
12:00-18:00	**ჩიგბაობა.** კაცები. ბრონეულები. 1/2 ფინალი
12:00-18:00	**ჩიგბაობა.** ქალები. ბრონეულები. 1/2 ფინალი

Beijing 2008

ᲩᲝᲒᲑᲣᲠᲘ

ᲒᲐᲒᲘᲙᲕᲘᲠᲓᲔᲑᲐ, ᲐᲕᲗᲐᲜᲓᲘᲚᲝᲕᲘᲩ... ᲘᲡᲔᲕ ᲬᲐᲐᲒᲝ

ᲤᲔᲓᲔᲠᲔᲠᲘᲡ ᲓᲔᲒᲘ ᲣᲘᲚᲘᲐᲛᲡᲔᲑᲘᲗ ᲣᲙᲐᲜ ᲛᲘᲰᲧᲕᲔᲜᲔᲑᲓᲐ

ᲛᲡᲝᲤᲚᲘᲝᲡ პირველმა ჩოგანმა **როჯერ ფედერერმა** ამ სეზონში მისთვის ყველაზე პრიორიტეტული ტურნირიც წააგო. შვეიცარიელი მთელი წლის განმავლობაში აცხადებდა, რომ მისი მთავარი მიზანი ოლიმპიური ოქროს მედლის მოპოვება იქნებოდა. როჯერმა ამის შესახებ ლაპარაკს განსაკუთრებით მას შემდეგ მოუხშირა, როცა ზედიზედ წააგო ავსტრალიის ღია პირველობა, როლან გაროსი, უიმბლდონი და აქამდე ჩატარებული ყველა მასტერსი. მოკლედ, ATP-ის ტურში რომ არაფერი გამოუვიდა, მთლიანად ოლიმპიადაზე გადაიტანა ყურადღება, თორემ ძნელი დასაჯერებელია, რომ ფედერერს თავის საყვარელ უიმბლდონზე მაღალი რომელიმე სხვა ტურნირი დაეყენებინა, მით უმეტეს, რომ წელს შვეიცარიელი **ᲙᲘᲗ ᲡᲐᲛᲐᲠᲘᲡᲐᲜᲘᲡ** ლეგენდარულ რეკორდს უმზნებდა - "დიდი სლემის" ტურნირებზე გამარჯვებების რიცხვი 15-მდე უნდა აეყვანა. ახლა ამ მიზნის მიღწევა მინიმუმ ერთი წლით გადაიდო.

წელს ვისაც არ შეეზარა, ყველამ მუდამ ფედერერს. ამდენად ნავსი შაკალიანმა ამერიკელმა **ჯეიმს ბლეიკმა** გატეხა, რომელსაც შვეიცარიელთან 8 მატჩი ჰქონდა გამართული და ყოველთვის დამარცხებული ტოვებდა კორტს. მოკლედ რომ ვთქვათ, საქვეყნოდ ცნობილი "ფედერერის კომპლექსით" იყო დავიდებული. მაგრამ წელს როჯერი ის ალარ არის, რაც ნინა წლებში იყო. დიახ, **რაფაელ ნადალმა** ძალიან მოუმატა და ფედერერთან მისი გამარჯვებები უკვე ალარ გვიკვირს, მაგრამ როცა მსოფლიოს პირველი ჩოგანი კლასით მასზე გაცილებით დაბლა მდგომებთანაც აგებს, აქ სულ სხვა რამესთან გვაქვს საქმე. იმის თქმა გვსურს, რომ ფედერერის კონკურენტებს იმდენად არ უუმაღლებთით კლასი, რამდენადაც როჯერმა უკლო თამაშს.

"გავა დრო და შვილიშვილებს მოვუყვები, როგორ დავამარცხე ყველა დროის საუკეთესო ჩოგბურთელი", - აღფრთოვანებას ვერ ფარავდა მატჩის შემდეგ ბლეიკი. არასტანდარტობით განთქმულმა ამერიკელმა მართლაც ისტორიულ გამარჯვებას მიაღწია. შესაძლოა, სწორედ ბლეიკი გახდეს მიზეზი იმისა, რომ ფედერერმა ოლიმპიური მედლის გარეშე დასაჩოლოს თავისი დიადი კარიერა. 2012 წელს შვეიცარიელი 31 წლის იქნება და ცოტათი ძნელი ნარმოსადგენია, ამ ასაკში ახალგაზრდა მეტოქეებს გაუწიოს კონკურენცია.

თუმცა როჯერს პეკინში კიდევ რჩება მედალის მოპოვების შანსი. ფედერერისა და **ვანრენას** წყვილი მეოთხეფინალშია გასული, სადაც **ბუპატისა** და **პაესის** ინდურ დუეტს ხვდება. გუშინ ეს მაგჩარ წეიმის გამო იმ დროს შეწყდა, როცა შვეიცარიელები პირველ სეტს იგებდნენ - 4:1.

ბლეკთან შეხვედრას დავუბრუნდეთ. პირველ სეტში ყველაფერი მეცხრე გემში გადაწყდა, როცა ამერიკელმა მეტოქის მონოდებაზე იმარჯვა და 5:4 დანინაურდა. ფედერერმა საპასუხო ბრეიკი ვერ გააკეთა და სეტი დათმო - 4:6.

მეორე პარტია ისე დაინყო, რომ ფედერერი განნირული ჩანდა. ბლეიკმა ზედიზედ სამი გემი აიღო და ნინ გავიდა - 3:0. ამ ფრთოვანს მდგომარეობაში როჯერმა მაინც მეძლო ანგარიშის გათანაბრება და სეტის ტაი-ბრეიკში გადაყვანა. მაგრამ ეს დროებითი ნარმატება აღმოჩნდა. შემოკლებულ გემში ბლეიკმა ზედიზედ ორი ქუთა აიღო მონინააღმდეგის მონოდებაზე, 5:2 დანინაურდა და აქ უკვე ფედერერიც მიხვდა, რომ მისთვის ყველაფერი დასრულებული იყო.

სხვათა შორის, მეორე სეტში შვეიცარიელს უქირდა რეალობასთან შეგუება. პარტიის მსვლელობისას ოთხჯერ მოითხოვა "მაზველი თვალის" სისტემით მსაჯის გადაწყვეტილების შემოწმება და ოთხივე შემთხვევაში, მართალი არბიტრი აღმოჩნდა. "დიდი სლემის" ტურნირების 12-გზის ჩემპიონმა სულ მატჩში 53(!) უნებელი შეცდომა დაუშვა.

"ბლეკესა ყოველთვის ოდესაც ეუგებდი. სამწუხაროდ, ამ მატჩისთვის სერიოზულად არ მოვემზადე. ჯეიმსმა კარგად შესანავლა ჩემი თამაში, მე კი უკეე ნახეკარ ფინალურ ეტაპზე ეფიქრობდი", - გაანაცხადა ნაღველანმა შვეიცარიელმა, რომელსაც მომავალ ორშაბათს კიდევ ერთი უსიამოვნო მომენტი ელის. 18 აგვისტოდან სრულდება ATP-ის ტურში ფედერერის ბატონობა და საროგბურთო ტახტი ნადალის მფლობელობაში გადადის.

■ ■ ■

უცნაური ამბები მოხდა ქალთა ბაფეშიც. მეოთხედფინალიდან ერთმანეთის მიყოლებით გამოვარდნენ დები **უილიამსები**, რომლებიც მანამდე სეტის წაუგებლად მიიწევდნენ წინ.

მასპინძელი გუდშემაკეკრების გასახარად, უფროს დას - **ვენუსს** ნირვა ჩინელმა **ნა ლიმ** გამოუყვანა. არადა, ამერიკელისთვის ყველაფერი კარგად დაიწყო. წესით, სანყისი სამი გემის მოგება სეტში იოლად გამარჯვების გარანტია უნდა ყოფილიყო, მაგრამ ლიმ ჯერ გაათანაბარა ანგარიში, 5:5-ზე კი ზედიზედ ორი გემი აიღო და სეტებს შორის დანინაურდა.

მეორე პარტიაში უკვე ნა ლი გაიჭრა წინ - 3:0. ვენუსი დანებებას არ აპირებდა. ამერიკელმა ზედიზედ ოთხი გემი მოიგო და ახლა ის გაბდა ლიდერი - 4:3. ჩინელი ფსიქოლოგიურად არ გატყდა, თავისი თამაში გააგრძელა და ზუსტად იგივე გიმეორა, რაც პირველ სეტში - ისევ 5:5 და ისევ ზედიზედ მოგებული ორი გემი.

"ვენუსი მსოფლიოს საუკეთესო ჩოგბურთელია, რომელმაც სულ ახლახან მოიგო უიმბლდონი. და მე ასეთი დონის მოთამაშის დამარცხება შეეძელი. ეს დაუჯერებელია, თუმცა ახლა ზეიმის დრო არ არის, რადგან წინ გადამწყვეტი მატჩები მელის", - თქვა ნა ლიმ, რომელმაც უფრო ადრეული ეტაპზე კიდევ ერთი ფავორიტი, რუსი **სვეტლანა კუზნეცოვა** გამოთიშა ბრძოლას.

უმცროს უილიამსს რაც შეეხება, მას **ელენა დემენტიევას** სახით უფრო გამოცდილი მონინააღმდეგე ჰყავდა. მეტოქეებმა პირველი ორი სეტი გაეცალეს. მესამეში რუსი 5:0 იგებდა. სერენა მაინც არ დანებდა და ზედიზედ სამი გემი აიღო. მეცხრე გემში, სადაც 18 ქულა(!) გათამაშდა, ამერიკელმა ორი მატჩ-პოინტიც გადაარჩინა, მაგრამ მესამე ცდაზე სერენამ ბურთი კორტს მიღმა გაუშვა და დემენტიევა ნახევარფინალში გავიდა. ამ ეტაპზე მისი მეტოქე თანამემამულე **ვერა ზვონარევა** იქნება. ეს კი იმას ნიშნავს, რომ რუსეთს ქალთა ტურნირში მინიმუმ ვერცხლის მედალი აქვს გარანტირებული.

ახლა უილიამსებს წყვილებში ოქროს მედლის მოპოვების შანსი დარჩათ. შეგახსენებთ, რომ 2000 წელს, სიდნეის ოლიმპიადაზე დებმა დუეტებში პირველობა მოიპოვეს, წელს კი უიმბლდონზეც მოიგეს წყვილთა თანრიგი.

ᲒᲕᲠᲚᲘ ᲛᲝᲜᲐᲗᲚᲐᲫᲔ
ᲒᲘᲐ ᲗᲘᲗᲚᲐᲞᲐᲘᲫᲕᲘᲚᲘᲞᲐ

15 ᲐᲒᲕᲘᲡᲢᲝ, ᲞᲐᲠᲐᲡᲙᲔᲕᲘ (16 ᲛᲔᲓᲐᲚᲘ)

12.00-18.00	**ᲩᲝᲒᲑᲣᲠᲘᲜᲘ**. კაცები. წყვილები. მე-3 ადგილისთვის
12.00-12.13	**ᲛᲔᲓᲐᲚᲘᲡᲬᲐᲛᲘ**. კაცები. ინდივიდუალური. 1/4 ფინალი. I მატჩი
12.00-18.00	**ᲩᲝᲒᲑᲣᲠᲘᲜᲘ**. ქალები. წყვილები. 1/2 ფინალი
12:13-12.26	**ᲛᲔᲓᲐᲚᲘᲡᲬᲐᲛᲘ**. კაცები. ინდივიდუალური. 1/4 ფინალი. II მატჩი
12.26-12.39	**ᲛᲔᲓᲐᲚᲘᲡᲬᲐᲛᲘ**. კაცები. ინდივიდუალური. 1/4 ფინალი. III მატჩი
12:30-12.55	**ᲪᲘᲚᲘᲜᲓᲠᲘᲜᲘ (ᲩᲐᲚᲐᲜᲘ)**. ᲒᲣᲜᲓᲣᲠᲘ ᲡᲐᲠᲜᲘᲢᲘ. კაცები. ᲗᲐᲯᲘᲙᲔᲗᲘᲡᲐᲪᲘᲛᲝ
12:39-12.52	**ᲛᲔᲓᲐᲚᲘᲡᲬᲐᲛᲘ**. კაცები. ინდივიდუალური. 1/4 ფინალი. IV მატჩი
12:45-14:30	**ᲙᲐᲚᲐᲗᲘᲡᲬᲐᲛᲘ**. ქალები. ᲐᲨᲮ-ᲡᲚᲐᲕᲔᲜᲘᲐ (B ᲯᲒᲣᲤᲘ)
12:52-13.05	**ᲛᲔᲓᲐᲚᲘᲡᲬᲐᲛᲘ**. კაცები. ინდივიდუალური. 1/2 ფინალი. I მატჩი
12:55-13.45	**ᲪᲘᲚᲘᲜᲓᲠᲘᲜᲘ (ᲩᲐᲚᲐᲜᲘ)**. ᲘᲜᲓᲘᲕᲘᲓᲣᲐᲚᲣᲠᲘ ᲠᲐᲠᲔᲚᲐ ᲑᲐᲓᲛᲘᲜᲢᲝᲜᲘᲡ. კაცები.
13.00-15:00	**ᲡᲠᲣᲚᲘᲤᲘᲜᲘᲡᲢᲘ**. ᲯᲒᲣᲤᲘᲡᲗᲕᲘᲡ ᲔᲢᲐᲞᲘ. ᲐᲡᲢᲐᲜᲐᲠᲘᲝ-ᲐᲡᲢᲐᲜᲐᲠᲘᲝ
13:00	**ᲩᲐᲛᲝᲜᲐᲠᲘᲡᲬᲐᲛᲘ**. ᲙᲐᲪᲔᲑᲘ. ᲢᲐᲘᲒᲐᲠᲘᲡ-ᲠᲘᲩᲐᲠᲓᲘᲡ (A ᲯᲒᲣᲤᲘ)
13:05-13:18	**ᲛᲔᲓᲐᲚᲘᲡᲬᲐᲛᲘ**. კაცები. ინდივიდუალური. 1/2 ფინალი. II მატჩი
13:21-13:34	**ᲛᲔᲓᲐᲚᲘᲡᲬᲐᲛᲘ**. კაცები. ინდივიდუალური. მე-3 ადგილისთვის
13:45-14:00	**ᲪᲘᲚᲘᲜᲓᲠᲘᲜᲘ (ᲩᲐᲚᲐᲜᲘ)**. ᲒᲣᲜᲓᲣᲠᲘ ᲡᲐᲠᲜᲘᲢᲘ. კაცები. I რაუნდი
13:55-14:10	**ᲛᲔᲓᲐᲚᲘᲡᲬᲐᲛᲘ**. კაცები. ინდივიდუალური. ფინალი
14:00	**ᲤᲔᲮᲑᲣᲗᲘᲡ**. ᲙᲐᲪᲔᲑᲘ. 1/4 ფინალი.
14:00-15:30	**ᲪᲘᲗᲠᲘ**. ქალები. +78 კგ. ᲒᲐᲜᲗᲐᲒᲝᲜᲘᲡᲘ A (ᲤᲘᲜᲐᲚᲘ)*
14:00-14:40	**ᲪᲘᲚᲘᲜᲓᲠᲘᲜᲘ (ᲩᲐᲚᲐᲜᲘ)**. ᲘᲜᲓᲘᲕᲘᲓᲣᲐᲚᲣᲠᲘ ᲠᲐᲠᲔᲚᲐ ᲑᲐᲓᲛᲘᲜᲢᲝᲜᲘᲡ. ქალები.
14:00	**ᲤᲔᲮᲑᲣᲗᲘᲡ**. ᲙᲐᲪᲔᲑᲘ. 1/4 ფინალი
14:00-15:30	**ᲪᲘᲗᲠᲘ**. ქალები. +78 კგ. ᲒᲐᲜᲗᲐᲒᲝᲜᲘᲡᲘ B (ᲤᲘᲜᲐᲚᲘ)
14:00-14:50	**ᲙᲐᲚᲐᲗᲘᲡᲬᲐᲛᲘ**. ᲙᲐᲪᲔᲑᲘ. 1/8 ფინალი
14:00-17:00	**ᲑᲝᲚᲘᲜᲒᲠᲘᲜᲘ**. ᲯᲒᲣᲤᲘᲡ ᲑᲝᲚᲘᲜᲒᲠᲘᲜᲘ. Მ. ᲙᲘᲠᲙᲝ-ᲙᲐᲚᲔᲯᲐ
14:00-15:30	**ᲪᲘᲗᲠᲘ**. ქალები. +78 კგ. ᲯᲒᲣᲤᲘ A (ᲤᲘᲜᲐᲚᲘ)
14:00-15:30	**ᲪᲘᲗᲠᲘ**. ქალები. +78 კგ. ᲯᲒᲣᲤᲘ B (ᲤᲘᲜᲐᲚᲘ)
14:00-15:30	**ᲪᲘᲗᲠᲘ**. ქალები. +78 კგ. მე-3 ᲐᲓᲒᲘᲚᲘᲡᲗᲕᲘᲡ B
14:00-15:30	**ᲪᲘᲗᲠᲘ**. კაცები. +100 კგ. ᲒᲐᲜᲗᲐᲒᲝᲜᲘᲡᲘ A (ᲤᲘᲜᲐᲚᲘ)
14:00-15:30	**ᲪᲘᲗᲠᲘ**. კაცები. +100 კგ. ᲯᲒᲣᲤᲘ A (ᲤᲘᲜᲐᲚᲘ)?
14:00-15:30	**ᲪᲘᲗᲠᲘ**. კაცები. +100 კგ. ᲯᲒᲣᲤᲘ B (ᲤᲘᲜᲐᲚᲘ)
14:00-15:30	**ᲪᲘᲗᲠᲘ**. კაცები. +100 კგ. ᲒᲐᲜᲗᲐᲒᲝᲜᲘᲡᲘ B (ᲤᲘᲜᲐᲚᲘ)
14:00-15:30	**ᲪᲘᲗᲠᲘ**. ᲙᲐᲪᲔᲑᲘ. +100 კგ. ᲤᲘᲜᲐᲚᲘ
14:00-15:30	**ᲪᲘᲗᲠᲘ**. კაცები. +100 კგ. ᲒᲐᲜᲗᲐᲒᲝᲜᲘᲡᲘ A
14:00-15:30	**ᲪᲘᲗᲠᲘ**. კაცები. +100 კგ. ᲤᲘᲜᲐᲚᲘ
14:00-15:30	**ᲑᲐᲚᲮᲘᲡ ᲨᲝᲯᲘ**. კაცები. ᲒᲔᲠᲛᲐᲜ-ᲩᲘᲜᲔᲗᲘᲡ (B ᲯᲒᲣᲤᲘ)
14:00-15:30	**ᲨᲐᲠᲐᲛᲞᲐᲜᲐ**. კაცები. ᲛᲐᲠᲘᲝ ᲒᲣᲜᲓᲣᲠᲘ. მე-3 ᲐᲓᲒᲘᲚᲘᲡᲗᲕᲘᲡ
14:00-15:30	**ᲪᲘᲗᲠᲘ**. ქალები. +78 კგ. ᲤᲘᲜᲐᲚᲘ
14:30-16:00	**ᲑᲐᲚᲮᲘᲡ ᲨᲝᲯᲘ**. კაცები. ᲨᲐᲠᲚᲘᲢᲐᲜ-ᲐᲨᲢᲐᲜᲐᲠᲘᲝ (B ᲯᲒᲣᲤᲘ)
14:30-14:45	**ᲪᲣᲙᲘᲜᲘ**. 50 მ. ᲗᲘᲗᲘᲡᲬᲘᲚᲘ. ᲙᲐᲪᲔᲑᲘ. ᲤᲘᲜᲐᲚᲘᲡᲬᲘᲚᲘ
14:30-18:00	**ᲒᲐᲜᲘᲠᲔᲑᲘᲡᲗᲕᲘᲡ**. ᲙᲐᲪᲔᲑᲘ (ᲬᲧᲕᲘᲚᲔᲑᲘ). მე-3 ᲐᲓᲒᲘᲚᲘᲡᲗᲕᲘᲡ
14:30-18:00	**ᲒᲐᲜᲘᲠᲔᲑᲘᲡᲗᲕᲘᲡ**. ᲙᲐᲪᲔᲑᲘ (ᲠᲘᲗᲣᲚᲔᲑᲘ). 1/2 ფინალი
14:30-18:00	**ᲒᲐᲜᲘᲠᲔᲑᲘᲡᲗᲕᲘᲡ**. ᲙᲐᲪᲔᲑᲘ (ᲬᲧᲕᲘᲚᲔᲑᲘ). ᲤᲘᲜᲐᲚᲘ
14:40-14:45	**ᲪᲘᲚᲘᲜᲓᲠᲘᲜᲘ (ᲩᲐᲚᲐᲜᲘ)**. ᲒᲣᲜᲓᲣᲠᲘ ᲡᲐᲠᲜᲘᲢᲘ. კაცები. ᲤᲘᲜᲐᲚᲘ 3-4
14:45-14:50	**ᲪᲘᲚᲘᲜᲓᲠᲘᲜᲘ (ᲩᲐᲚᲐᲜᲘ)**. ᲒᲣᲜᲓᲣᲠᲘ ᲡᲐᲠᲜᲘᲢᲘ. კაცები. ᲤᲘᲜᲐᲚᲘ 1-2
14:57-16:31	**ᲪᲣᲠᲩᲐ**. 1500 მ. ᲛᲣᲠᲩᲣᲚᲔᲑᲘ. კაცები. ᲤᲘᲜᲐᲚᲘᲡᲬᲐᲠᲘ
15:00-15:50	**ᲙᲚᲐᲜᲗᲘ ᲤᲠᲘᲪᲘᲜᲘᲡᲗᲕᲘᲡ**. ᲥᲚᲔᲑᲘ. 1/8 ფინალი
15:00-15:56	**ᲛᲔᲚᲝᲜᲘᲡᲬᲐᲛᲘ**. ᲒᲘᲜᲓᲘᲕᲘᲓᲣᲐᲚᲘ. ᲒᲘᲠᲩᲘᲡ ᲯᲐᲠᲐ
15:00-16:40	**ᲙᲚᲘᲜᲓᲠᲘᲜᲘᲡᲬᲐᲛᲘ**. ᲙᲐᲪᲔᲑᲘ. 85 კგ. (A ᲯᲒᲣᲤᲘ)
15:00-18:00	**ᲑᲝᲚᲘᲜᲒᲠᲘᲜᲘ**. ᲯᲒᲣᲤᲘᲡ ᲢᲣᲠᲜᲘᲠᲘ. ᲛᲘᲣᲜᲮᲔᲜᲘᲡ-ᲘᲐᲞᲝᲜᲘᲐ
15:00-17:00	**ᲪᲮᲘᲠᲘ**. 54 კგ. ᲤᲘᲜᲐᲚᲘᲡᲬᲐᲠᲘ (13-20 ᲬᲚᲘᲗᲐ)
15:00-16:30	**ᲮᲔᲚᲑᲝᲜᲘᲡ**. ᲙᲐᲪᲔᲑᲘ. ᲯᲒᲣᲤᲘᲡ ᲢᲣᲠᲜᲘᲠᲘ. ᲡᲐᲣᲠᲜᲐᲒᲔᲗᲘᲡ-ᲓᲘᲠᲩᲘᲓᲘᲡ (A ᲯᲒᲣᲤᲘ)
15:10-15:35	**ᲛᲔᲚᲝᲜᲘᲡᲬᲐᲛᲘ**. 1500 მ. ᲙᲐᲪᲔᲑᲘ. ᲙᲕᲐᲚᲘᲤᲘᲪᲘᲠᲔᲑᲣᲚᲘ. I რაუნდი
15:15-19:45	**ᲒᲔᲮᲔᲜᲘᲡᲬᲐᲛᲘ**. ᲘᲜᲓᲘᲕᲘᲓᲣᲐᲚᲣᲠᲘ. ᲬᲘᲜᲐᲡᲬᲠᲘᲗᲘᲡ ᲑᲐᲯᲐᲚᲔᲑᲘ. I ᲙᲕᲐᲚᲘᲤᲘᲪᲘᲠᲔᲑᲣᲚᲘ
15:30-17:30	**ᲡᲠᲣᲚᲘᲤᲘᲜᲘᲡᲢᲘ**. ᲯᲒᲣᲤᲘᲡ ᲔᲢᲐᲞᲘ. ᲯᲘᲠᲣᲚᲔᲜᲘᲐ-ᲗᲔᲚᲘᲩᲣᲚᲔᲗᲐ
15:30-18:30	**ᲑᲐᲜᲘᲡᲚᲘ ᲩᲝᲒᲑᲣᲠᲘᲜᲘ**. ᲥᲚᲔᲑᲘ. ᲒᲣᲜᲓᲣᲠᲘ. II ᲜᲐᲮᲔᲕᲐᲠᲤᲘᲜᲐᲚᲘ
15:30-17:00	**ᲨᲐᲠᲐᲛᲞᲐᲜᲐ**. ᲙᲐᲪᲔᲑᲘ. ᲛᲐᲜᲓᲐᲚᲘ. ᲒᲣᲜᲓᲣᲠᲘ. ᲤᲘᲜᲐᲚᲘ
15:45-16:20	**ᲛᲔᲚᲝᲜᲘᲡᲬᲐᲛᲘ**. 100 მ. ᲙᲐᲪᲔᲑᲘ. 1/4 ᲤᲘᲜᲐᲚᲘ
15:55-16:45	**ᲛᲔᲚᲝᲜᲘᲡᲬᲐᲛᲘ**. ᲑᲐᲜᲐᲠᲘ ᲩᲐᲠᲩᲝᲜᲐᲒᲘ. ᲥᲚᲔᲑᲘ. ᲙᲕᲐᲚᲘᲤᲘᲪᲘᲠᲔᲑᲘ
16:00-17:30	**ᲤᲠᲘᲪᲘᲜᲘᲡᲗᲕᲘᲡ**. ᲥᲚᲔᲑᲘ. ᲯᲘᲜᲘᲡ-ᲩᲘᲜᲔᲗᲘ (A ᲯᲒᲣᲤᲘ)
16:00-17:45	**ᲙᲚᲐᲜᲗᲘᲡ ᲤᲠᲘᲪᲘᲜᲘᲡᲗᲕᲘᲡ**. ᲥᲚᲔᲑᲘ. ᲠᲣᲡᲗᲘᲗᲘ-ᲑᲐᲠᲬᲘᲚᲘᲐ (A ᲯᲒᲣᲤᲘ)
16:00-16:50	**ᲙᲚᲐᲜᲗᲘᲡ ᲤᲠᲘᲪᲘᲜᲘᲡᲗᲕᲘᲡ**. ᲙᲐᲪᲔᲑᲘ. 1/8 ᲤᲘᲜᲐᲚᲘ
16:25-17:10	**ᲛᲔᲚᲝᲜᲘᲡᲬᲐᲛᲘ**. 3000 მ. ᲡᲐᲪᲘᲐᲚᲘᲡᲢᲘᲜᲘ. ᲥᲚᲔᲑᲘ. ᲙᲕᲐᲚᲘᲤᲘᲪᲘᲠᲔᲑᲘ. I რაუნდი
16:30-18:00	**ᲑᲐᲚᲮᲘᲡ ᲨᲝᲯᲘ**. კაცები. ᲙᲝᲠᲔᲐ-ᲑᲝᲠᲜᲔᲝᲡ (A ᲯᲒᲣᲤᲘ)
16:36-16:54	**ᲪᲣᲠᲩᲐ**. 4x100 მ. ᲙᲘᲜᲝᲜᲘᲠᲔᲑᲣᲚᲘ ᲔᲢᲐᲞᲘᲗᲔ. კაცები. ᲤᲘᲜᲐᲚᲘᲡᲬᲐᲠᲘ
16:45-18:15	**ᲮᲔᲚᲑᲝᲜᲘᲡ**. ᲙᲐᲪᲔᲑᲘ. ᲯᲒᲣᲤᲘᲡ ᲢᲣᲠᲜᲘᲠᲘ. ᲣᲜᲒᲐᲠᲘᲝ-ᲠᲣᲡᲗᲘ (B ᲯᲒᲣᲤᲘ)
16:58-17:16	**ᲪᲣᲠᲩᲐ**. 4x100 მ. ᲙᲘᲜᲝᲜᲘᲠᲔᲑᲣᲚᲘ ᲔᲢᲐᲞᲘᲗᲔ. კაცები. ᲤᲘᲜᲐᲚᲘᲡᲬᲐᲠᲘ
17:00-18:10	**ᲛᲔᲚᲝᲜᲘᲡᲬᲐᲛᲘ**. ᲒᲘᲠᲩᲘᲡ ᲯᲐᲠᲐ. კაცები. ᲤᲘᲜᲐᲚᲘ
17:00	**ᲤᲔᲮᲑᲣᲗᲘᲡ**. ᲙᲐᲪᲔᲑᲘ. 1/4 ᲤᲘᲜᲐᲚᲘ.
17:00-17:50	**ᲙᲚᲐᲜᲗᲘᲡ ᲤᲠᲘᲪᲘᲜᲘᲡᲗᲕᲘᲡ**. ᲙᲐᲪᲔᲑᲘ. 1/8 ᲤᲘᲜᲐᲚᲘ
17:00	**ᲤᲔᲮᲑᲣᲗᲘᲡ**. ᲙᲐᲪᲔᲑᲘ. 1/4 ᲤᲘᲜᲐᲚᲘ.
17:00-18:30	**ᲑᲐᲚᲮᲘᲡ ᲨᲝᲯᲘ**. ᲙᲐᲪᲔᲑᲘ. Ს. ᲐᲜᲓᲠᲘᲐ-ᲑᲐᲠᲢᲝᲜᲘᲝ (B ᲯᲒᲣᲤᲘ)
17:01-18.00	**ᲙᲠᲘᲗᲘ**. 57 კგ. ᲤᲘᲜᲐᲚᲘᲡᲬᲐᲠᲘ (17-20 ᲬᲚᲘᲗᲐ)
17:15-17:43	**ᲛᲔᲚᲝᲜᲘᲡᲬᲐᲛᲘ**. ᲒᲘᲜᲓᲘᲕᲘᲓᲣᲐᲚᲘ. 200 მ.
17:20-18.10	**ᲛᲔᲚᲝᲜᲘᲡᲬᲐᲛᲘ**. ᲑᲐᲜᲐᲠᲘ ᲩᲐᲠᲩᲝᲜᲐᲒᲘ. ᲥᲚᲔᲑᲘ. ᲙᲕᲐᲚᲘᲤᲘᲪᲘᲠᲔᲑᲘ
17:40-19:14	**ᲛᲔᲚᲝᲜᲘᲡᲬᲐᲛᲘ**. ᲡᲐᲛᲔᲢᲠᲘᲐ. ᲥᲚᲔᲑᲘ. ᲙᲕᲐᲚᲘᲤᲘᲪᲘᲠᲔᲑᲘ
17:55-18.35	**ᲛᲔᲚᲝᲜᲘᲡᲬᲐᲛᲘ**. 400 მ. ᲗᲐᲠᲯᲘᲠᲐᲜᲘ. ᲛᲐᲛᲐᲚᲘᲡᲢᲔᲑᲘ. ᲙᲐᲪᲔᲑᲘ. ᲙᲕᲐᲚᲘᲤᲘᲪᲘᲠᲔᲑᲘ. I რაუნდი
18:00-19:30	**ᲨᲐᲠᲐᲛᲞᲐᲜᲐ**. ᲥᲚᲔᲑᲘ. ᲘᲐᲜᲘᲪᲐ-ᲯᲝᲯᲐ (A ᲯᲒᲣᲤᲘ)
18:15-20.00	**ᲙᲚᲐᲜᲗᲘᲡ ᲤᲠᲘᲪᲘᲜᲘᲡᲗᲕᲘᲡ**. ᲥᲚᲔᲑᲘ. ᲙᲝᲠᲔᲐ-ᲯᲔᲚᲐᲠᲬᲘᲚᲘ (A ᲯᲒᲣᲤᲘ)
18.45-19:20	**ᲛᲔᲚᲝᲜᲘᲡᲬᲐᲛᲘ**. 10 000 მ. ᲥᲚᲔᲑᲘ. ᲤᲘᲜᲐᲚᲘ

Beijing 2008

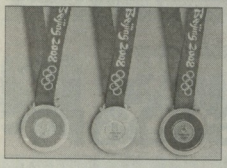

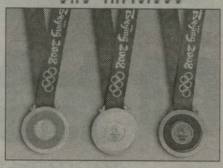

ტყვიის სროლა

დუ ლის ოქროს ჯყვიები

პეკინის ოლიმპიადაზე ჩინელების დომინირება ტყვიით მსროლელმა **დუ ლიმ** გააგრძელა. გუშინ ქალები მცირეკალიბრიანი შაშხანით 50 მეტრიდან სროლაში ეჯიბრებოდნენ ერთმანეთს.

აქ თავიდანვე ფავორიტად ჩენი **კატერინა ემონსი** მიიჩნეოდა, რომელმაც გასული მაბათის ნიეგმატური შაშხანით 10 მეტრიდან სროლაში ოქროს მედალი მოიპოვა. იმ დისციპლინაში ჩეხის მთავარ მეტოქედ მასპინძელ დუ ლის ასახელებდნენ, მაგრამ ჩინელს ხელი მოეცარა და მეხუთე ადგილს დასჯერდა.

აჯყერად როლები შეიცვალა. დუ ლიმ მთელი შეჯიბრება სტაბილურად მაღალ დონეზე განეკო, მაგრამ იყო ერთი ეპიზოდი, როცა მან თავისი მონდომება კინაღამ წყალში ჩაყარა. ლიმ ფინალური ტეტალის პირველსავე სროლაში 8.7 ქულა აიღო - იმ დღეს ასეთი დაბალი შედეგი არც ერთ ფინალისტს არ ჰქონია. ჩინელთა საბედნიეროდ, მათ ფავორატს შეცდომა აღარ დაუშვია, კონკურენტებმა კი ძალიან ბევრი ქულა გაფლანგეს. საბოლოოდ, ერთი გაფუჭებული ანარეკლის მიუხედავად, ლი ოლიმპიური რეკორდით გახდა ჩემპიონი. მან ემონსს დამაჯყერებელი რეკანში აიღო და ერთბაშად სამი ქულით ჩამოიტოვა ჩეხი სპორტსმენი.

■ ■ ■

ძალიან დრამატულად განვითარდა მოყვანები ქალთა სკიტში (მრგვალი სტენდი). ბოლო მომენტამდე აქ ბრწყინვალედ ისროდა იტალიელი **კიარა კაინერო** და როცა ოქროს მედალი თითქმის განაღდებული ჰქონდა, აპენინელს სწორედ მაშინ აუკანკალდა ხელი. კაინერომ ბოლო გასროლა აიღალა, რითაც კონკურენტებს - **ჯიმბერლი როუდსა** (აშშ) და **კრისტინ ბრინკერს** (გერმანია) ბრძოლის შანსი დაუტოვა. მათაც ბოლო ცდა არ ააცილეს და სამმა სპორტსმენმა ერთნაირი შედეგი აჩვენა.

დაინიშნა დამატებითი სროლები და ამჯერად კაინერომ შეძლო ნერვების მოთოკვა. მან მიზანში ორჯერვე ზუსტად ისროლა, ხოლო როუდმა და ბრინკერმა თითო-თითოჯერ აააცილეს. იტალიელი ჩემპიონი გახდა, ამერიკელსა და გერმანელს შორის კი კიდევ ერთი დუელი შედგა და აქ უკვე როუდს გაუმართლა, რომელმაც ატანტაზია და ათეული ოლიმპიადაზე მოპოვებულთ ორ ოქროს ვერცხლიც დაუმატა.

ევროპის ჩემპიონატის მოგებას თუ არ ჩავთვლით, ეს იტალიელის პირველი დიდი წარმატებაა. აქამდე ოლიმპიადებსა და მსოფლიო ჩემპიონატებზე მას ოქროს მედალი არ მოუგია.

გვერდი მოამზადა
გია თვალაგიშვილმა

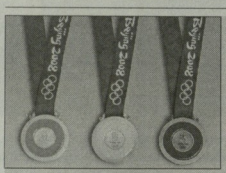

ტყვიის სროლა

მსროლელიერიანი შაშხანა. 50 მ

ქალები

1. **დუ ლი** (ჩინ) - 690.3; 2. **კატერინა ემონსი** (ნეს) - 687.7; 3. **ეგლის კრუსი** (კუბ) - 687.6; 4. **ლიუბოვ გალკინა** (რუს) - 687.4; 5. **ჯეიმს ბაიერლე** (აშშ) - 686.9; 6. **ოლგა დოვგუნი** (ყაზ) - 686.3; 7. **ლიდია მიხაილოვიჩი** (სერ) - 686.0; 8. **ლიუსი ვუ** (ჩინ) - 685.9.

სპორტი მრგვალი სტენდი

ქალები

1. **კიარა კაინერო** (იტა) - 93 (+2); 2. **კიმბერლი როუდი** (აშშ) - 93 (+1+2); 3. **კრისტინ ბრინკერი** (გერ) - 93 (+1+1); 4. **ნატალი ლარსონი** (შვედ) - 92 (+2); 5. **სუტია ჟიეჭაალოემატი** (ტაილ) - 92 (+1); 6. **ნინ ვეი** (ჩინ) - 91.

სპორტული ტანვარჯიში

მრავალჭიდი

ქალები

1. **ვეი იანი** (ჩინ) - 94.575; 2. **კოჰეი უჩიმურა** (იაპ) - 91.975; 3. **ბენუა კარანბე** (საფ) - 91.925; 4. **პიროიუკი ტომიტა** (იაპ) - 91.750; 5. **სერგეი ხორხორდინი** (რუს) - 91.700; 6. **მაყსიმ დეკიატფსკი** (რუს) - 91.700; 7. **ფაბიან პამბუუხენი** (გერ) - 91.675; 8. **ტაკიუნ იანი** (კორ) - 91.600; 9. **ჯონათან პორტონი** (აშშ) - 91.575; 10. **რაფაელ მარტინესი** (ესპ) - 91.500.

მეჭიდლოსნობა

ქალები. ინდივიდუალური

1/8 ფინალი

ჰიუნ-იუნ იიო (კორ)-**ბერენეერ შუპი** (საფ) 109:104; **იუან იუან ფანი** (ჩინ)-**ნატალია ერდინეევა** (რუს) 110:98; **ხათუნა ლორიგი** (აშშ)-**ანა მარია რენდონი** (კოლ) 107:95; **ოკ-ჰი იუნი** (კორ)-**ლინ ჩენი** (ჩინ) 113:103; **მარიანა ავიტია** (მექ)-**ხათუნა ნარმანნიე** (საქ) 109:108; **უნ-სილ ხვონი** (ჩრ. კორ)-**აიდა რომანი** (მექ) 105:100; **ნამი ჰაიაკავა** (იაპ)-**ნაომი ფოლკარდი** (ბრიტ) 106:97; **სუნ-ჰიუნ პარკი** (კორ)-**ელენიდა რომანტენი** (საბ) 115:103.

1/4 ფინალი

იუან იუან ფანი (ჩინ)-**ჰიუნ-იუნ იიო** (კორ) 106:101; **ოკ-ჰი იუნი** (კორ)-**ხათუნა ლორიგი** (აშშ) 111:105; **უნ-სილ ხვონი** (ჩრ. კორ)-**მარიანა ავიტია** (მექ) 105:99; **სუნ-ჰიუნ პარკი** (კორ)-**ნამი ჰაიაკავა** (იაპ) 112:103.

1/2 ფინალი

იუან იუან ფანი (ჩინ)-**ოკ-ჰი იუნი** (კორ) 115:109; **სუნ-ჰიუნ პარკი** (კორ)-**უნ-სილ ხვონი** (ჩრ. კორ) 109:106.

მე-3 ადგილისთვის

ოკ-ჰი იუნი (კორ)-**უნ-სილ ხვონი** (ჩრ. კორ) 109:106.

ფინალი

იუან იუან ფანი (ჩინ)-**სუნ-ჰიუნ პარკი** (კორ) 110:109.

ფარიკაობა

ხმალი. გუნდური

ქალები. 1/4 ფინალი

საფრანგეთი-**კანადა** 45:22; **ჩინეთი**-**პოლონეთი** 45:25; **უკრაინა**-**რუსეთი** 45:34; **აშშ**-**ს. ფორეა** 45:8.

1/2 ფინალი

ჩინეთი-**საფრანგეთი** 45:38; **უკრაინა**-**აშშ** 45:39.

მე-3 ადგილისთვის

აშშ-**საფრანგეთი** 45:38.

ფინალი

უკრაინა (ხრომოვა, ხარლანი, ზეთნირი)-**ჩინეთი** (ტანი, ნი, ბაო) 45:44.

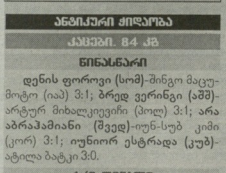

ანგარიანი ჭიდაობა

ქალები. 84 კგ

წინასწარი

დენის ფოროი (სომ)-**შინგო მაცუმოტო** (იაპ) 3:1; **ბრედ ვერნერი** (აშშ)-**არტურ მიხალეევიჩი** (პოლ) 3:1; **არა აბრაჰამიანი** (შვედ)-**იუნ-სუბ კიმი** (კორ) 3:1; **იუნიორ ესტრადა** (კუბ)-**ატლა ბატკი** 3:0.

1/8 ფინალი

შამან თაჰმასები (ირან)-**ოლექსანდრ დარაგანი** (უკრ) 3:1; **ნაზმი ავლუკა** (თურ)-**ბარდი ხასაია** (საქ) 3:1; **შალვა გაბადაძე** (აზე)-**პაიკელ აბური** (ტუნ) 3:0; **ფოლტან ფოდორი** (უნგ)-**სანია მა** (ჩინ) 3:1; **ანდრეა მინუეი** (იტა)-**მელონინნ ნუფნნეი** (საფ) 3:1; **ალექსეი მიშინი** (რუს)-**ანდრეი სამოხინი** (ყაზ) 3:1; **დენის ფოროვი** (სომ)-**ბრედ ვერნერი** (აშშ) 3:1; **არა აბრაჰამიანი** (შვედ)-**იუნიორ ესტრადა** (კუბ) 3:1.

1/4 ფინალი

ნაზმი ავლუკა (თურ)-**შამან თაჰმასები** (ირან) 3:1; **ფოლტან ფოდორი** (უნგ)-**შალვა გაბადაძე** (აზე) 3:1; **ანდრეა მინუეი** (იტა)-**ალექსეი მიშინი** (რუს) 3:1; **არა აბრაჰამიანი** (შვედ)-**დენის ფოროვი** (სომ) 3:1.

1/2 ფინალი

ფოლტან ფოდორი (უნგ)-**ნაზმი ავლუკა** (თურ) 3:1; **ანდრეა მინუეი** (იტა)-**არა აბრაჰამიანი** (შვედ) 3:1.

მე-3 ადგილისთვის

ნაზმი ავლუკა (თურ)-**სანია მა** (ჩინ) 3:1; **არა აბრაჰამიანი** (შვედ)-**მელონინნ ნუფნნეი** (საფ) 3:1.

ფინალი

ანდრეა მინუეი (იტა)-**ჟოლტან ფოდორი** (უნგ) 3:1.

ქალები. 96 კგ

წინასწარი

დაიგორო ტემონნინი (იტა)-**კენზო კატო** (იაპ) 3:0; **ასლანბეკ ხუშტოვი** (რუს)-**ასატ მამბეტოვი** (ყაზ) 3:0; **მინდაუგას ეზერსკიისი** (ლიტ)-**ვაშემ რეზაეი** (ეგვ) 3:1; **მეჰმეთ ოზალი** (თურ)-**ოლეგ კრიოკა** (უკრ) 3:1.

1/8 ფინალი

მირკო ენგლიხი (გერ)-**ტაე-იან ჰანი** (კორ) 3:1; **ელის გური** (ალბ)-**ქარამ გაბერი** (ეგვ) 3:1; **ადამ ვილერი** (აშშ)-**ლაიომ ვირაგი** (უნგ) 3:1; **უაჩენ იანი** (ჩინ)-**სამირ ბუგერო** (ალჟ) 3:0; **რამაზ ნოხაძე** (საქ)-**ტეოდოროს ტუნუსიდისი** (საბ) 3:1; **მარეკ შვეცი** (ჩეხ)-**კალიიან დინჩევი** (ბულ) 3:1; **ასლანბეკ ხუშტოვი** (რუს)-**დაიგორო ტემონნინი** (იტა) 3:0; **მინდაუგას ეზერსკიისი** (ლიტ)-**მეჰმეთ ოზალი** (თურ) 3:1.

1/4 ფინალი

მირკო ენგლიხი (გერ)-**ელის გური** (ალბ) 3:1; **ადამ ვილერი** (აშშ)-**უაჩენ იანი** (ჩინ) 3:1; **მარეკ შვეცი** (ჩეხ)-**რამაზ ნოხაძე** (საქ) 3:1; **ასლანბეკ ხუშტოვი** (რუს)-**მინდაუგას ეზერსკიისი** (ლიტ) 3:0.

1/2 ფინალი

მირკო ენგლიხი (გერ)-**ადამ ვილერი** (აშშ) 3:1; **ასლანბეკ ხუშტოვი** (რუს)-**მარეკ შვეცი** (ჩეხ) 5:0.

მე-3 ადგილისთვის

ადამ ვილერი (აშშ)-**ტაე-იან ჰანი** (კორ) 3:1; **ასატ მამბეტოვი** (ყაზ)-**მარეკ შვეცი** (ჩეხ) 3:1.

ფინალი

ასლანბეკ ხუშტოვი (რუს)-**მირკო ენგლიხი** (გერ) 3:0.

ქალები. 120 კგ

წინასწარი

იალმარ სიობერგი (შვედ)-**მარეკ მიკულსკი** (პოლ) 3:1; **ანტონ ბოტვეი** (აზე)-**დავით სალდადე** (უზბ) 3:1; **დრემილ ბაიერსი** (აშშ)-**ოლექსანდრ ჩერნეცკი** (უკრ) 3:1; **ფელი ლიუ** (ჩინ)-**პანაიოტის პაპადოპულოსი** (საბ) 3:1.

1/8 ფინალი

მიხალი დეკა-ბარდოში (უნგ)-**არი ტაუში** (კან) 3:1; **ანიკ შჩეპანიკი** (საფ)-**ივან ივანოვი** (ბულ) 3:1; **ხასან ბარიეი** (რუს)-**მასუდ ჰაშემ ზადეი** (ირან) 3:0; **მინდაუგას მიეგაიტისი** (ლიტ)-**რიზა ქიანალი** (თურ) 5:0; **ეური პატრიკეევი** (სომ)-**ისაერ საკრი** (ეგვ) 3:1; **მიხაილ ლოპესი** (კუბ)-**სიარგეი არტსეუხინი** (ბელრ) 3:1; **იალმარ სიობერგი** (შვედ)-**ანტონ ბოტვეი** (აზე) 3:0; **დრემილ ბაიერსი** (აშშ)-**ფელი ლიუ** (ჩინ) 3:1.

1/4 ფინალი

ანიკ შჩეპანიკი (საფ)-**მიხალი დეკა-ბარდოში** (უნგ) 3:1; **ხასან ბარიეი** (რუს)-**მინდაუგას მიეგაიტისი** (ლიტ) 3:1; **მიხაილ ლოპესი** (კუბ)-**ეური პატრიკეევი** (სომ) 5:0; **იალმარ სიობერგი** (შვედ)-**დრემილ ბაიერსი** (აშშ) 3:1.

1/2 ფინალი

ხასან ბარიეი (რუს)-**ანიკ შჩეპანიკი** (საფ) 3:1; **მიხაილ ლოპესი** (კუბ)-**იალმარ სიობერგი** (შვედ) 3:0.

მე-3 ადგილისთვის

მინდაუგას მიეგაიტისი (ლიტ)-**ანიკ შჩეპანიკი** (საფ) 3:1; **ეური პატრიკეევი** (სომ)-**იალმარ სიობერგი** (შვედ) 3:1.

ფინალი

მიხაილ ლოპესი (კუბ)-**ხასან ბარიეი** (რუს) 3:1.

ძიუდო

ქალები. -78 კგ

წინასწარი

სან მიგელი (ესპ)-**მოსკალიუკი** (რუს) კოკა; **ვოლერტი** (გერ)-**ჭრიშმეკი** (უკრ) კოკა; **ანი** (ჩინ)-**ჭროსკოროკოვა** (ყირ) იპონი; **კასტილიო** (კუბ)-**ბაკეეევა** (არგ) იპონი; **ჰოსამე** (საფ)-**ბრისენიო** (არგ) იუკო.

1/8 ფინალი

ლევეესკი (კან)-**გრანტი** (ავსტრა) იპონი; **მორიკო** (იტა)-**ნაკაზოვა** (იაპ) იუკო; **იეონგი** (კორ)-**ოროკერსი** (ბრიტ) კოკა; **ჰოსამე** (საფ)-**მილეფი** (ტუნ) იპონი; **კასტილიო** (კუბ)-**დიეია** (ინდ) იპონი; **ვოლერტი** (გერ)-**იუსუფი** (ნიგ) იპონი; **სან მიგელი** (ესპ)-**სილვა** (ბრა) იუკო; **ანი** (ჩინ)-**ბურევიარგალო** (მონ) იპონი.

1/4 ფინალი

ანი (ჩინ)-**ლევეესკი** (კან) იპონი; **სან მიგელი** (ესპ)-**მორიკო** (იტა) ვაზარი; **იეონგი** (კორ)-**ვოლერტი** (გერ) იპონი; **კასტილიო** (კუბ)-**ჰოსამე** (საფ) იუკო.

1/2 ფინალი

ანი (ჩინ)-**სან მიგელი** (ესპ) იპონი; **კასტილიო** (კუბ)-**იეონგი** (კორ) კოკა.

მე-3 ადგილისთვის

ჰოსამე (საფ)-**სან მიგელი** (ესპ) ვაზარი; **იეონგი** (კორ)-**სილვა** (ბრა) იპონი.

ფინალი

ანი (ჩინ)-**კასტელლო** (კუბ) ჰანტე-გაჩი.

ქალები. -100 კგ

წინასწარი

ზეევი (ისრ)-**დემონფოკონი** (საფ) იუკო; **კოშტა** (ბრა)-**ბალკოვაი** (სლოვაკ) ვაზარი; **მატიაჩეკი** (პოლ)-**მაო** (ჩინ) იპონი; **ფორფოლიანი** (საქ)-**ეუზენსი** (ბრიტ) იუკო; **ბერლა** (გერ)-**გასიმოვი** (რუს) იპონი; **გრილი** (პოლ)-**ეოლრეა** (ბრა) ვაზარი; **მუსიმა** ეკანე (კამ)-**მარტინესი** (მექ) ვაზარი; **ჯადფი** (უნგ)-**ბენ სალე�ი** (ლიბ) იპონი; **მეკიჩი** (ბოს)-**ვოლმარი** (აშშ) ვაზარი; **ფიტკეევი** (ყაზ)-**ალეკეეზი** (ქუვ) იპონი; **მირალიევი** (აზე)-**აზუნი** (ალჟ) იპონი; **მორგანი** (კან)-**დიეეი** (როდ) იპონი; **ბრატა** (რუმ)-**ფურბანოვი** (უზბ) იპონი; **იანი** (კორ)-**როსალესი** (ვენ) იპონი; **დფსპენი** (კუბ)-**ჩელატი** (იტა) იუკო.

1/8 ფინალი

გრილი (პოლ)-**ზეევი** (ისრ) იუკო; **მატიაჩეკი** (პოლ)-**კოშტა** (ბრა) იპონი; **ჯადფი** (უნგ)-**მუსიმა** ეკანე (კამ) იპონი; **მირალიევი** (აზე)-**ფორფოლიანი** (საქ) იპონი; **ბრატა** (რუმ)-**მორანი** (კან) იპონი; **ნაიდანი** (მონ)-**ბერლა** (გერ) იუკო; **იანი** (კორ)-**დფსპენი** (კუბ) კოკა.

1/4 ფინალი

გრილი (პოლ)-**მატიაჩეკი** (პოლ) იპონი; **მირალიევი** (აზე)-**ბრატა** (რუმ) ვაზარი; **ფიტკეევი** (ყაზ)-**ჰადფი** (უნგ) იპონი; **ნაიდანი** (მონ)-**იანი** (კორ) იუკო.

1/2 ფინალი

ფიტკეევი (ყაზ)-**გრილი** (პოლ) იპონი; **ნაიდანი** (მონ)-**მირალიევი** (აზე) იუკო.

მე-3 ადგილისთვის

გრილი (პოლ)-**ფორფოლიანი** (საქ) იუკო; **მირალიევი** (აზე)-**მატიაჩეკი** (პოლ) ვაზარი.

ფინალი

ნაიდანი (მონ)-**ფიტკეევი** (ყაზ) ვაზარი.

ცხენოსნობა

გუნდური. განკარგვა

გრანდი. ფინალი

1. **გერმანია** (ჰაიკე კემერი, ნადინ კაპელმანი, ინაბელ ვერტი) - 72.917; 2. **ჰოლანდია** (ჰანს პეტერ მინდერრაუდელი, იმკე ფელეკენსი-ბარტკესი, ანკი ვან გრუნსვენი) - 71.750; 3. **დანია** (ანე ვან ოლს�, ნატალი ზუ სანნ-ფიტკენმტენი) - 68.875; 4. **აშშ** - 67.819; 5. **შვედეთი** - 67.347; 6. **ბრიტანეთი** - 66.806; 7. **საფრანგეთი** - 65.403; 8. **ავსტრალია** - 64.625; 9. **კანადა** - 63.514; 10. **იაპონია** - 60.653.

Beijing 2008

ᲒᲐᲛᲝᲜᲐᲗᲒᲚᲘᲚᲘ

ᲙᲐᲚᲗᲘᲡ ᲭᲘᲠᲣᲚᲘ

1/4 ᲤᲘᲜᲐᲚᲘ

ᲒᲘᲜ ᲜᲘᲜᲐᲜ (ᲩᲘᲜ)-ᲜᲣᲒᲨᲘᲜᲚᲘᲜᲒ ᲨᲘᲜ (ᲩᲐᲜᲒ) 21:8, 21:14; **ᲩᲘᲜ** ᲒᲘᲜ ᲔᲚ (ᲨᲐᲚᲐᲜᲐ)-ᲡᲘᲜᲘ ᲓᲘᲜ ᲙᲣᲜᲘᲙᲝᲠᲜ (ᲘᲜᲓᲝᲔ) 21:9 , 21:11; **ᲯᲘᲣᲜᲒᲚᲘ ᲔᲚ (ᲙᲝᲠ)**-ᲠᲣᲜᲒᲐᲜ ᲨᲐᲝ (ᲩᲘᲜ) 23:21 , 21:11; **ᲒᲐᲜ ᲔᲚ (ᲩᲘᲜ)**-ᲨᲣᲢᲘᲜᲒᲘ ᲒᲐᲒᲔ (ᲓᲐᲜ) 21:13 , 21:16

ᲑᲔᲠᲫᲝᲜᲣᲚᲘ ᲜᲘᲕᲚᲔᲑᲘ

1/4 ᲤᲘᲜᲐᲚᲘ

ᲨᲐᲜᲘᲜᲐ ᲯᲐ/ᲘᲐᲜ ᲝᲣ (ᲩᲘᲜ)-ᲜᲐᲒᲘᲤᲐᲜᲘᲐ ᲙᲝᲜᲙᲐᲠᲘᲐ/ᲠᲝᲑᲔᲠᲢᲐ ᲛᲐᲢᲣᲨᲘᲐᲜᲘᲐ (ᲩᲔᲩ) 22:20 , 23:21; **ᲚᲘᲚᲘᲐᲜᲐ/ᲜᲘᲪᲐ ᲕᲘᲓᲘᲐᲜᲘᲜᲘ (ᲘᲢᲐᲚᲘᲐ)**-ᲡᲣᲠᲯᲘᲪᲐ ᲛᲐᲜᲐ,ᲘᲐᲜᲘᲜᲘ/ᲜᲐᲡᲐᲚᲘ ᲓᲝᲢᲣᲜᲔᲪᲘᲐ ᲒᲐᲜᲘ (ᲩᲘᲜ) 21:13 , 21:19; **ᲨᲘᲜᲘᲜᲒ ᲚᲘᲜ/ᲒᲝᲜᲒ ᲛᲔᲜᲓᲔᲖᲘ ᲚᲘᲜ (ᲙᲝᲠ)**-ᲒᲐᲜᲪ ᲔᲚᲘᲜ/ᲜᲐᲜᲐᲚ ᲠᲝᲑᲔᲠᲢᲝᲜᲘ (ᲑᲠᲘᲢ) 21:19 , 21:12; **ᲤᲔᲜᲒᲔᲜᲒ ᲚᲘᲛᲫᲔᲚ/ᲒᲝᲜᲒ ᲛᲐᲠᲘᲜᲐ (ᲘᲜᲓᲝᲔ)**-ᲯᲐᲜᲔᲢ ᲠᲘᲩᲐᲠᲓᲡᲝᲜ/ᲛᲐᲠᲘᲜᲐ ᲪᲘᲠᲘᲜᲘ (ᲑᲠᲘᲢ) 21:17 , 15:21 , 21:17.

ᲙᲐᲚᲐᲗᲑᲣᲠᲗᲘ

ᲙᲐᲨᲘᲜᲘ

A ᲯᲒᲣᲤᲘ

ᲐᲡᲢᲚᲘᲡᲢᲝᲜᲘ-ᲘᲠᲚᲐᲜᲓᲘᲐ 106:68

28:15, 25:14, 22:19, 31:20

ᲐᲡᲢᲚᲘᲡᲢᲝᲜᲘ: ᲜᲘᲣᲢᲝᲜᲘ (24), ᲑᲘᲚᲚᲘ (15+5 ᲐᲐᲜᲘ), ᲒᲘᲚᲘᲐ (13), ᲛᲝᲒᲣᲜᲝᲜᲘ (10+7 ᲛᲝᲜᲘᲡᲗᲕᲘᲡ), ᲐᲜᲓᲠᲘᲣᲜᲘ (10).

ᲘᲠᲚᲐᲜᲓᲘᲐ: ᲜᲘᲥᲘᲡ (23), ᲐᲛᲝᲒᲐ ᲪᲘᲚᲘᲐᲜᲘ (15), ᲫᲐᲜᲘᲡᲐᲜᲘ (15+8 ᲛᲝᲜᲘᲡᲗᲕᲘᲡ), ᲡᲝᲠᲐᲜᲘᲯᲘᲐᲜ (10).

ᲚᲘᲗᲕᲐ-ᲠᲣᲡᲔᲗᲘ 86:79

23:24, 21:17, 25:21, 17:17

ᲚᲘᲗᲕᲐ: ᲙᲐᲪᲣᲒᲘᲡᲘᲜᲘ (20), ᲨᲘᲛᲐᲢᲣᲚᲘᲡᲘᲜᲘ (16+7 ᲛᲝᲜᲘᲡᲗᲕᲘᲡ+3 ᲩᲐᲭᲠᲐ), ᲙᲘᲡᲘᲢᲣᲜᲘᲡᲘᲜᲘ (12+5 ᲛᲝᲜ.), Ჯ. ᲚᲔᲝᲜᲘᲜᲘᲜᲘᲜᲘ (11), ᲙᲐᲪᲘᲢᲣᲜᲘᲡᲘᲜᲘ (7+9 ᲛᲝᲜᲘᲡᲗᲕᲘᲡ+3 დაფარება), ᲚᲔᲝᲜᲘᲜᲘ (4+11 ᲛᲝᲜᲘᲡᲗᲕᲘᲡ+4 ᲩᲐᲭᲠᲐ), ᲡᲐᲠᲐᲜᲘᲜᲘ (10).

ᲐᲠᲒᲔᲜᲢᲘᲜᲐ-ᲡᲠᲑᲘᲐ 77:53

21:13, 19:9, 19:16, 18:15

ᲐᲠᲒᲔᲜᲢᲘᲜᲐ: ᲜᲘᲜᲝᲜᲘᲜᲘ (18+8 ᲛᲝᲜᲘᲡᲗᲕᲘᲡ), ᲓᲘᲔᲒᲝᲜᲘᲜᲘ (15+6 ᲛᲝᲜᲘᲡᲗᲕᲘᲡ), ᲯᲣᲜᲘᲜᲝᲜᲘ (14+8 ᲐᲐᲜᲘ), ᲡᲘᲛᲝᲜ (12).

ᲡᲠᲑᲘᲐ: ᲢᲐᲢᲘᲩᲘ (9), ᲒᲐᲜᲘᲩᲘ (9+6 ᲛᲝᲜᲘᲡᲗᲕᲘᲡ).

	თ	მ/Გ	ᲡᲐ
1. ᲚᲘᲗᲕᲐ	3	3/0	+43
2. ᲐᲠᲒᲔᲜᲢᲘᲜᲐ	3	2/1	+37
3 ᲨᲠᲘᲚᲐᲜᲙᲐ	3	2/1	-2
4. ᲠᲣᲡᲔᲗᲘ	3	1/2	+8
5. ᲐᲡᲢᲚᲘᲡᲢᲝᲜᲘ	3	1/2	+6
6. ᲘᲠᲚᲐᲜᲓᲘᲐ	3	0/3	-92

B ᲯᲒᲣᲤᲘ

ᲒᲔᲠᲛᲐᲜᲘᲐ-ᲡᲚᲝᲕᲔᲜᲘᲐ 59:72

15:12, 21:27, 12:20, 11:13

ᲒᲔᲠᲛᲐᲜᲘᲐ: ᲨᲐᲜᲘᲜᲐ (15), ᲜᲝᲒᲘᲪᲘᲐ (11), ᲙᲐᲛᲐᲜᲘ (8+10 ᲛᲝᲜᲘᲡᲗᲕᲘᲡ).

ᲡᲚᲝᲕᲔᲜᲘᲐ: ᲯᲔᲯᲔᲠᲜᲔᲚᲘ (15), ᲨᲣᲛᲑᲠᲘᲜᲐ (14), Ჯ. ᲒᲐᲚᲘᲜᲘ (13).

ᲐᲜᲓᲝᲠᲐ-ᲩᲘᲜᲔᲗᲘ 68:85

15:28, 27:15, 9:21, 17:20

ᲐᲜᲓᲝᲠᲐ: ᲒᲠᲘᲛᲘᲗᲘ (17), ᲛᲝᲠᲐᲜᲘᲗᲘ (13), ᲛᲝᲜᲐᲜᲘ (11), ᲙᲘᲛᲘᲗᲘ (10+4 ᲩᲐᲭᲠᲐ).

ᲩᲘᲜᲔᲗᲘ: ᲘᲐᲜ ᲛᲝᲜᲘ (30+7 ᲛᲝᲜᲘᲡᲗᲕᲘᲡ+4 დაფარება), ᲚᲘᲣ (11), ᲪᲔᲜᲒ (10), ᲒᲣ (10), ᲘᲘ ᲜᲐᲜᲔᲜᲒᲘ (10+11 ᲛᲝᲜᲘᲡᲗᲕᲘᲡ).

ᲨᲗ-ᲡᲐᲐᲠᲚᲐᲜᲓᲘᲐ 92:69

20:16, 31:16, 23:22, 18:15

ᲨᲗ: ᲑᲐᲠᲜᲐᲚᲘᲡ (18), ᲑᲝᲜᲘ (18), ᲧᲣᲠᲘᲡ (17+5 ᲐᲐᲜᲘ+5 ᲩᲐᲭᲠᲐ), ᲯᲣᲜᲘᲝᲠ (13+6 ᲛᲝᲜᲘᲡᲗᲕᲘᲡ ᲐᲐᲜᲘ+2 ᲩᲐᲭᲠᲐ+3 დაფარება).

ᲡᲐᲐᲠᲚᲐᲜᲓᲘᲐ: ᲨᲐᲜᲘᲜᲐ (15+8 ᲛᲝᲜᲘᲡᲗᲕᲘᲡ), ᲨᲐᲜᲣᲚᲘᲡᲘᲜᲘ (14).

	თ	მ/Გ	ᲡᲐ
1. ᲨᲗ	3	3/0	+85
2. ᲡᲚᲝᲕᲔᲜᲘᲐ	3	3/0	+38
3. ᲡᲐᲐᲠᲚᲐᲜᲓᲘᲐ	3	1/2	-15
4. ᲒᲔᲠᲛᲐᲜᲘᲐ	3	1/2	-7
5. ᲩᲘᲜᲔᲗᲘ	3	1/2	-24
6. ᲐᲜᲓᲝᲠᲐ	3	0/3	-67

ᲨᲠᲘᲤᲢᲘᲡᲬᲘᲠᲕᲐ

ᲙᲐᲨᲘᲜᲘ

A ᲯᲒᲣᲤᲘ

ᲝᲛᲑᲔᲠᲐ-ᲒᲔᲠᲛᲐᲜᲘᲐ 3:0 (25:21, 25:20, 25:21); **ᲩᲘᲜᲔᲗᲘ**-ᲘᲐᲜᲘᲜᲐ 3:2 (25:20, 25:23, 17:25, 16:25, 15:10); ᲑᲣᲢᲐᲠᲘᲐ-**ᲨᲗ** 1:3 (29:27, 21:25, 14:25, 24:26).

	თ	მ/Გ	ᲡᲐ
1. ᲨᲗ	3	3/0	+5
2. ᲝᲛᲑᲔᲠᲐ	3	2/1	+3
3. ᲑᲣᲢᲐᲠᲘᲐ	3	2/1	+2
4. ᲩᲘᲜᲔᲗᲘ	3	2/1	0
5. ᲘᲜᲓᲝᲜᲔᲖᲘᲐ	3	0/3	-5
5. ᲘᲐᲞᲝᲜᲘᲐ	3	0/3	-5

B ᲯᲒᲣᲤᲘ

ᲒᲔᲠᲛᲐᲜᲘᲐ-ᲡᲔᲠᲑᲘᲐ 3:0 (29:27, 25:21, 25:21); ᲑᲠᲐᲖᲘᲚᲘᲐ-**ᲠᲣᲡᲔᲗᲘ** 1:3 (25:22, 24:26, 29:31, 19:25); ᲠᲣᲡᲔᲗᲘ-ᲡᲠᲑᲘᲐ 3:1 (31:29, 22:25, 25:22, 25:21).

	თ	მ/Გ	ᲡᲐ
1. ᲚᲘᲗᲕᲐ	3	3/0	+8
2. ᲠᲣᲡᲔᲗᲘ	3	3/0	+5
3. ᲑᲠᲐᲖᲘᲚᲘᲐ	3	2/1	+3
4. ᲒᲔᲠᲛᲐᲜᲘᲐ	3	1/2	-1
5. ᲡᲠᲑᲘᲐ	3	0/3	-6
6. ᲝᲛᲑᲔᲠᲐ	3	0/3	-9

ᲤᲐᲠᲘᲙᲐᲝᲒᲐ

ᲓᲘᲓᲘ ᲡᲔᲜᲡᲐᲪᲘᲐ

ᲩᲘᲜᲔᲗᲘᲡᲗᲕᲘᲡ ᲐᲠᲐᲯᲔᲠᲐᲓᲘᲡᲘᲣᲚᲘ ᲡᲐᲮᲔᲚᲝᲑᲐᲨᲘ, ᲤᲐᲠᲘᲙᲐᲝᲒᲘᲡ ᲛᲔᲓᲐᲚᲘᲡ ᲒᲐᲛᲝᲙᲠᲘᲚᲘ ᲨᲔᲚᲘᲡ ᲮᲔᲚᲘ. ᲥᲐᲚᲘᲡ ᲛᲣᲨᲐᲙᲔᲑᲘᲡ ᲓᲐᲡᲐᲬᲧᲘᲡᲘ ᲒᲐᲛᲝᲙᲠᲘᲚᲘ ᲨᲔᲚᲘᲡ ᲮᲔᲚᲘ ᲩᲘᲜᲔᲗᲘᲡ ᲔᲠᲝᲕᲜᲣᲚᲘ ᲐᲡᲐᲠᲩᲔᲚᲝᲑᲐᲨᲘ ᲒᲐᲛᲝᲐᲪᲮᲓᲐ ᲩᲘᲜᲔᲗᲘᲡ ᲞᲠᲔᲖᲘᲓᲔᲜᲢᲘ ᲓᲐ ᲡᲘ ᲨᲔᲣᲠᲑᲘᲠᲔᲑᲐ ᲣᲛᲯᲝᲑᲔᲡᲘ ᲡᲘᲜᲘᲐᲪᲘᲗ ᲓᲐᲡᲠᲣᲚᲓᲐ.

ᲡᲐᲣᲙᲔᲗᲔᲡᲝᲛᲐ ᲪᲐᲠᲣᲪᲮᲝᲜᲘᲗᲣᲚᲘ ᲐᲠᲐᲡᲐᲠᲬᲛᲣᲜᲝ ᲡᲐᲮᲔᲚᲘᲗ, ᲩᲘᲜᲔᲗᲘᲡ ᲡᲐᲛᲘᲗᲘ ᲛᲔᲓᲐᲚᲘᲡ ᲒᲐᲛᲝᲙᲠᲘᲚᲘ ᲐᲠᲐᲡᲐᲠᲬᲛᲣᲜᲝᲑᲘᲗ ᲓᲐᲛᲤᲘᲜᲐᲜᲡᲘᲠᲔᲑᲣᲚᲘ ᲩᲘᲜᲔᲗᲘᲡ ᲞᲠᲔᲖᲘᲓᲔᲜᲢᲘ ᲓᲐ ᲨᲔᲣᲯᲝᲑᲘᲡᲐᲗᲕᲘᲡ ᲣᲛᲯᲝᲑᲔᲡᲘ ᲡᲘᲜᲘᲐᲪᲘᲗ ᲓᲐᲡᲠᲣᲚᲓᲐ.

ᲡᲐᲣᲙᲔᲗᲔᲡᲝᲛᲐ ᲪᲐᲠᲣᲪᲮᲝᲜᲘᲗᲣᲚᲘ ᲐᲠᲐᲡᲐᲠᲬᲛᲣᲜᲝᲑᲘᲗ ᲓᲐᲛᲤᲘᲜᲐᲜᲡᲘᲠᲔᲑᲣᲚᲘ ᲩᲘᲜᲔᲗᲘᲡ ᲞᲠᲔᲖᲘᲓᲔᲜᲢᲘ ᲓᲐ ᲨᲔᲣᲯᲝᲑᲘᲡᲐᲗᲕᲘᲡ ᲣᲛᲯᲝᲑᲔᲡᲘ ᲛᲔᲓᲐᲚᲘᲡ ᲒᲐᲛᲝᲙᲠᲘ

Beijing 2008

შგილი შგორმის შემდეგ

«4 ამ წონით კატეგორიაში ნახევარფინალური მაჩაწესას დიდი სასწაული მოხდა. მსაჯებით აღფრთოვანებული ბა შეედგა **არა აბრაჰამიანმა** და მისმა მბრძოლელმა უმჯობესი სიტყვებით აგიზეს არ-ბატრაზს. მათ მხარი შეედგა გულმტკივნეულ-რებმა ოუბეს. აბრაჰამიანს ცოტა დაკლული, რომ მთავარი მსაჯი ნოკაუტის არგაგება ხალმ, მაგრამ მას დროულად გადაეფარნენ. სასარგებლოდ, შეუდ მოქიდაკეს დისკვალიფიკაცია არ აკცდენა.

რამაზ ნოზხაძემ (96 კგ) მძიმედ დაიწყო - მსოფლიო ჩემპიონი ბერძენ **თეოფოროს თუნუსიდისისს** ეყიდაკა. რამაზი შეხვეულ-ლი მარცხენა ხელით გამოიგდა ხალიჩაზე, ჭიდაობისას გამიმწესდა, რომ ცაციას ქარ-თველი ჩვეულებრივად ვერც ხმარობდა. შესაძლოა, ამ მიზეზით ვერ იგარგა რამაზ-მა მეტოიქის ჩოქბაკენიდან აყვანაში. არა-და, ის სწორედ ამ კომბინაციაში სიძლიერით გამოირჩეკა. პირველ პერი-ოდში რამაზს გაუმარჯლა - ჯერ მან სცაკ-და უშედეგოდ პარტერიდან აყვანა და შემდეგ - მეტოქემ.

მეორე პერიოდი ნოზხაძის ერთქულიანი ილეთით დაიწყო, თუმცა შემდეგ, რამაზმა ეს მცირე უპირატესობა ოოლად გაანიავა - ჩოქბჯენში ჩაყენებულ მეტოქეს ვერაფერი მოუხერხა. მეტოქე - ბერძენმა რამაზის წრიდან გაყვანაც მოახერხა. საბოლოოდ ყველაფერი კეთილად დასრულდა, ჩინელმა ვერ შეძლო ნოზხაძის დაცვის გაგება და, ვინაიდან ბოლო ქულა ქართველს დაერიცხა, გამარჯვებულად ის დარჩა - 1:1, 2:2. მანამდე დამარცხდა ნოზხაძის კონკურენტი **ქარამ იბრაჰიმ გაბერი**, ეგვიპტელმა ალმანელ **ელის გურსანთან** ნააგო. ორთაბრძოლის შემდეგ ნოზხაძემ გვითხრა, რომ ბერძენთან ჭიდაობა ყველას უყურის, რადგან დაიკვიძი ძლიერია. მისთვის თუნდაც ქულის ართმევა ძალიან ძნელია.

მეორე წრეში ნოზხაძე ჩეხ **მარკ შვეცს** შეხვდა. ბუფთელის ტომრიდან ამოლებამდე სანინტერესო არაფერი არ მომხდარა. ბუფთელთან პირველი მანსი ჩეხს მიეცა, თუმცა მან ვერ შეძლო უპირატესობის გამოყენება, ისევე როგორც - შემდეგ ნოზხაძეს. მეორე პერიოდშიც იგივე გამეორდა, ოღონდ ბუფთელთა ამჯერად ნოზხაძეს მეხვედა, ამიტომ პერიოდი მან მოიგო. ეს ძალზე უღიმღამო მეხვედრა გადამწყვეტ პერიოდშიც ამ სტილში გაგრძელდა. ბუფთელს ამოლებამდე ნოზხაძე უფრო პასიურობდა, ვიდრე შეეცი, თუმცა თავს მაინც დამაინც არც ჩეხი იკლავდა. ორივე ლატარიას ელოდებოდა, რადგან ამ ორთაბრძოლაში, შეგეკვეში არავის არაფერი გამოსდიოდა. პარტერში რამაზს დაფიქრება ქართველის საკარაფელ მარცხს მოახსოვებდა. მართალია, მან თავი დაიცვა, მაგრამ თავად ვერაფერი მოუხერხა მეტოქეს, ბოლო ნამზე კი წრიდანაც გავიდა - 1:1, 1:1, 1:2. ახლა ნოზხაძეს მხოლოდ რეკვიცაში მოხვედრა შეეძლო, მაგრამ ძნელი წარმოსადგენი იყო, რომ მარკ შვეცი რუს **ასლანბეკ ხუმბოევს** დაამარცხებდა, რომელიც გიმნაზიუმში აქეთ-იქით აბურთავებდა დეეივით ფაღალნებს. ხუმბოევმა პირველსავე წუთზე ჰაერში ილიცა შვეცი და ხალიჩაზე დაანარცხა. ამით ნოზხაძე ასპარეზობას გამოუთიშა, თუმცა, სიმართლე ითქვას, მას ასეთი ჭიდაობით რეპუშაში არც არაფერი ესაქმებოდა.

ამით დასრულდა ბერძნულ-რომაულ ჭიდაობაში ოლიმპიური ტურნირი, საქართველოს ისტორიაში პირველად (როგორც დამოუკიდებელმა ქვეყანამ) მოიპოვა ოლიმპიური ოქრო (**მანუჩარ კვირკველია**) და ათენის მიღწევა (ვერცხლის მედალი) გაიუმჯობესა. დასანანია, რომ ჩვენ გაცილებით მეტის მიღწევა შეგვეძლო.

84 კგ წონით კატეგორიაში ოლიმპიური ჩემპიონი **ანდრეა მინგუეი** (იტალია) გახდა, რომელმაც ფინალში უნგრელი **ზოლტან ფოდორს** მოუგო. ბრინჯაოს მედალი მოიპოვეს **არა აბრაჰამიანმა** (შვედეთი) და **ნაზმი ავლუნამ** (თურქეთი).

96 კგ წონით კატეგორიაში ფინალში **ასლანბეკ ხუმბოევმა** (რუსეთი) ტ.ტ, 3:0 გაანადგურა გერმანელი **მარკო ენგლიხი**. მესამე ადგილზე გავიდნენ: **ედამ ველერი** (აშშ) და **ასეტ მამბეტოვი** (ყაზახეთი).

მძიმე წონაში **მიხაილ ლოპესმა** (კუბა) რუსი **ხასან ბაროევი** დაამარცხა. ბრინჯაო ნიღაცდ ხედა ლიტველ **მინდაუგას მიზგაისს** და სომეხ **იურო პაპრიკე

ქადრაკი

პოლიტიკა ჭადრაკსაც ავინრრეს

უსტარი ფიდეში

28 აგვისტოდან 18 სექტემბრის ჩათვლით რუსეთში, ყაბარდო-ბალყარეთის ავტონომიურ რესპუბლიკის დედაქალაქ ნალჩიკში მსოფლიოს ქალთა ინდივიდუალური ჩემპიონატი უნდა გაიმართოს. ამ ფორუმზე გამოსვლის უფლება ექნეს ქართველს აქვს: **მაია ჩიბურდანიძეს, ნინო ხურციძეს, მაია ლომბინეიშვილს, სოფიო გვეტაძეს, ლელა ჯაჯანიშვილს** და **სოფიო ხუხაშვილს**. ემზადებოდა კიდევ ქართული სექტაღები მნიშვნელოვანი მეჯოხრებისთვის, მაგრამ საქართველოში განეფიარებულმა მოვლენებმა გუნებაგანწყობილებაც გაუფუჭა და პროტესტის გრძნობაც გაუჩინა. რუსული აგრესიის მიმართ პროტესტი ყველას გაგვიჩნია, მაგრამ ამას ყველა სხვადასხვაგვარად გამოხატავს... ქართველმა მოჭადრაკე ქალებმა ასეთი სელა გაკეთეს: ჭადრაკის საერთაშორისო ფედერაციის პრეზიდენტს, **კირსან ილუმჟინოვს** ღია წერილი მიმართეს, სადაც მსოფლიო ჩემპიონაკის ნალჩიკიდან სხვა ქვეყანაში გადაატანა სთხოვეს. მიზეზად საქართველოში განეფიარებული მოვლენებია მოყვანილი, რის გამოც ქართველ სპორტსმენებს ნალჩიკში უსაფრთხოდ ცხოვრების და ასპარეზობის გარანტია არ აქვთ. ნინაალფდეგ შემთხვევაში ექმნიე ქართველი უარს იტყვის ჩემპიონატში მონაწილეობაზე.

ცხადია, რუსებმა იდეალური პირობებიც რომ შეუქმნეს ქართველ ქალბატონებს და ცივი ნიაღიც არ მიაკარნ, ქართველები ნალჩიკში თამაშს მაინც არ დათანხმდებიან - უსაფრთხოება მხოლოდ საბაბია, თორემ თავი და თავი რუსეთის სახელმწიფოს საქართველოსადმი დამოკიდებულებაა. ამჯერად ქართველები მთავარი მიზეზის აფიშირებას მოერიდნენ, თუმცა ქეტტქუსტი ყველასთვის გასაგებია. ღია წერილი პრესტიჟიულ საჭადრაკო საიტზე - chessbase.com გამოქვეყნდა. ბატონმა ილუმჟინოვ უშალ უპასუხა ქართველ მოჭადრაკეებს და ტექსტში FIDE-ს ოფიციალურ ვებგვერდზე გამოაქვეყნა. პასუხს ქვეშით ოხილავთ, იქამდე კი გეტყვით, რომ ჩვენებურებმა მხარდაჭერისთვის ჩემპიონატის ყველა მონაწილეს მიმართეს და თხუთმეტეოდე მთავარისაგან დასტური მიიღეს. დავუბუსტებთ: აქ ლაპარაკია ჩემპიონატის სხვა ქვეყანაში გადატანაზე. თუმცა ხვალიდან უკვე ჩემპიონატის ბოიკოტში მხარდაჭერის თხოვნაც დაეგზავნებათ მათ. წინასწარი ინფორმაციით, ამ საკითხშიც არაან მხარდამჭერები. ვიდრე ბოიკოტის საკითხი მთელი სიმწვავით დადგება ფლის ნესრიგში, ჭალბატონმა **ნონა გაფრინდაშვილმა** ჩვეული პირდაპირობით, მკვეთრად ვამოხატა საკუთარი პოზიცია. მსოფლიოს ხუთეზოს ჩემპიონი ასეთი ფორუმების მუდმივი სტუმარია და FIDE პერსონალურად ინვეკვს ხოლმე. ამჯერად ნონა გაფრინდაშვილმა ნალჩიკში გამგზავრებაზე უარი განაცხადა.

ფიდეს პრეზიდენტს, ბატონ **კირსან ილუმჟინოვს**

ბატონო პრეზიდენტო,

ქალაქ ნალჩიკის (ყაბარდო-ბალყართის რესპუბლიკა, რუსეთის ფედერაცია) მოსახლეობა მსოფლიო საჭადრაკო ჩემპიონაკის რამდენიმე მონაწილის ღია წერილის ნაკითხვის შემდეგ მინდა გიგავკეთო შემდეგი განცხადება:

ფიდეს მჭიდრო კონტაქტი აქვს რუსეთის ჭადრაკის ფედერაციასთან და ჩემპიონატის საორგანიზაციო კომიტეტთან. ფიდეს დელეგაციი 5-6 აგვისტოს ნალჩიკს სტუმრობდა და შეხედა საორგანიზაციო კომიტეტს.

მოღებული ინფორმაციის მიხედვით, ტურნირისთვის მზადება ბოლო სტადიაში შეეიდა და დიდი ყურადღება მოექცა კვების, დამინავების და ასევე ავადმყოფი უსადერხთხილ საკითხებს.

ჩვენთვის ცნობილია სამხრეთ ოსეთში განეფიარებული მოვლენების შესახებ და ვნუხვართ ამ საშინელ ტრაგედიაში დაღუპულთა და დაზარალებულთა გამო.

მიუხედავად ამისა, მოგმართავთ ყველას, ვინ აუოროთ ერთმანეთში პოლიტიკა და სპორტი. არ ჩაერთოთ ფიდე და მსოფლიოს საჭადრაკო საზოგადოება პოლიტიკურ, ტერიტორიულ ან სხვაგვარ ფიზიკურიებში. ყველა საკითხი ეზეა მოგვარდეს საჭადრაკო დაფასთან და არა მის გარეთ.

დარწმუნებული ვარ, მსოფლიო ჩემპიონები სათანადო ფინეზე იქნება ორგანიზებული და საინტერესო ასპარეზობების მხილველნი გაეხდებიან.

ნალჩიკში შეხვედრამდე.

ჩვენ ერთი ოჯახი ვართ.

გუშინ, საქართველოს ჭადრაკის ფედერაციის ხელმძღვანელობამ გამგეობის რიგგარეშე სხდომა მოიწვია და ალნიშნულ ფაქტზე იმსჯელა, რამდენიმესაათიანი მსჯელობის შემდეგ მიიღეს განცხადების ტექსტი, რომელსაც აქვე გთავაზობთ, ადარესატი კი ფიდეს პრეზიდენტი კირსან ილუმჟინოვია. ბატონი კირსანი ალბათ ამ ნერილსაც უმალ უპასუხებს. ვრცელად ამ საკითხთა ირგვლივ ჭადრაკის ფედერაციი დღეს, 12 საათზე პრესკონფერენციაზე ისაუბრებს. პრესკონფერენციაზე მსოფლიო ჩემპიონატში თამაშის უფლების მქონე მოჭადრაკეებები და ქართული ჭადრაკის ცნობილი მოეაგეები გამოთქვამენ საკუთარ აზრს.

ბატონო პრეზიდენტო,

საქართველოს ჭადრაკის ფედერაციამ და ქართველი მოჭადრაკეები ყოველთვის ზნაირებდნენ ფიდეს მთავარ პრინციპებს, რომ ჭადრაკის ფდა არ არის პოლიტიკური თამაშების ადგილი და რომ ჩვენ ერთი ოჯახი ვართ. სამწუხაროა, მაგრამ ჩვენს რეალობაში პოლიტიკა უხვმად შემოიჭრა.

საქართველოში შექმნილი მძიმე მდგომარეობის გამო ქვეყნის პარლამენტმა საომარი მდგომარეობა გამოაცხადა. შეზღუდულია ავროპორტების ფუნქციონირება; გადაკეტილია ქვეყნის ცენტრალური მაგისტრალი; განსაკუთრებულ რეჟიმში მუშაობს სახელმწიფო დანესებულებები და ბანკები.

საქართველოს ტერიტორიის დიდი ნაწილი დანნრეულია - რუსული ჯარის მიერ მიწასთან არის გასწორებული ქალაქები; ლტოლვილების რიცხვმა 25 000-ს გადაჭარბა; საავადმყოფოები სავსეა დაჭრილი მშვიდობიანი მოსახლეობით; დაბომბილია სტრატეგიული მნიშვნელობის ყველა ობიექტი და ოუუპირებულია ქვეყნის მნიშვნელოვანი ნაწილი. საქართველოს უდიდესი მატერიალური და მორალური ზარალი გვნეცდა. ქვეყანაში ელოვავ გამოცხადებული.

აქედან გამომდინარე, თუ არ მოხდება მსოფლიო ჩემპიონატის სხვა ქვეყანაში გადატანა, ქართველი მოჭადრაკეები: მაია ჩიბურდანიძე, ნინო ხუციძე, მაია ლომბინეიშვილი, სოფიო გვეტაძეულვალი ჯაჯანიშვილი და სოფიო ხუხაშვილი აფნაშნულ ტურნირში მონაწილეობას არ მიიღებენ.

საქართველოს ჭადრაკის ფედერაციის გამგეობა

ფიდეს პრეზიდენტს
კირსან ილუმჟინოვს
ბანკოსაღდგა
13.08.08

ძვირფასო მეგობრებო,
ქალაქ ნალჩიკის (ყაბარდო-ბალყართის რესპუბლიკა, რუსეთის ფედერაცია) მოსახლეობა მსოფლიო საჭადრაკო ჩემპიონაკის რამდენიმე მონაწილის ღია წერილის ნაკითხვის შემდეგ მინდა გიგავკეთო შემდეგი განცხადება:

ფიდეს მჭიდრო კონტაქტი აქვს რუსეთის ჭადრაკის ფედერაციასთან და ჩემპიონატის საორგანიზაციო კომიტეტთან. ფიდეს დელეგაციი 5-6 აგვისტოს ნალჩიკს სტუმრობდა და შეხედა საორგანიზაციო კომიტეტს.

ფარნმენებული ვარ, მსოფლიო ჩემპიონები სათანადო ფინეზე იქნება ორგანიზებული და საინტერესო ასპარეზობების მხილველნი გაეხდებიან.

ნალჩიკში შეხვედრამდე.

ჩვენ ერთი ოჯახი ვართ.

მიქაძე და პაიკიძე ლიდერებში

ისეთი საფინიში სპურტი, რომელიც **ნაზი პაიკიძემ** გამოაცხო, გამოცდილი და ბრძოლები გამობრმმენდილი სპორტსმენებისგანაც იმეიანია, მაგრამ საბედნიეროდ, ქართველმა მოჭადრაკემ ეს შეძლო და ვინ იცის, ეგებ ხუთეკუნეულიც კი მეაღნიის. სამნუხაროდ, მეტის საუბაროს მას ალარ მიეცემა - ძალიან ბევრი დაკარგა ტურნირის პირველ ნანილში. ფაქტია არც ეს შედეგი იეწეტა უარეგო. ამისთვის, პირველ რიგში, ბოლო ტურმი გამარჯვება სჭირდება. მისი მარაგი 8 ქულაა. ამდენივე კიდევ ოთხს აქვს, კოეფიეციენტით კი ჩვენებური ყველა მათგანს ჩამორჩება. რეაქულიანებს სამი მონანილეე უსწრებს: ინდოელი **პარიკა დრონავალი**, რომელმაც კვლავ გაიმარჯვა, 10 ქულა დააგროვა და ჩემპიონობა გაინადდა; უკრანელი **მარია მუზიჩუკი**, რომელმაც გუშინ ყაიმი ითამაშა და 9 ქულა აქვს, ქართველმა **მირანდა მიქაძემ** 8.5 ქულას მოუყარა თავი. მირანდას გუშინ დაზაეებამ მოუნია მეტოქეესთან. მესამე ადგილის შესანარჩუნებლად მიქაძესაც მოგება ესაჭიროება, - ამ შემთხეევაში, შესაძლოა, ეერცხლის მედალსაც კი გამოპკრას ხელი.

სამნუხაროდ, შესაძლებლობებზე ბევრად ცუდად თამაშობს **ქეთი ნანაკაშვილი**. გუშინდელ ტურში იგი უსახელო სომეხ მეტოქესთან, **ვარდუ კალამიანთან** (2049) დაამარცხდა ბავშვით. არ ვიცით, ქეთის ცუდი თამაშის მიზეზი რა არის, მაგრამ არარის გამორიცხული, რომ ჯანმრთელობის პრობლემა ჰქონდეს. ჩვენს ქეეყანაში მიმდინარე მოვლენებიც ძალიან ცუდად რომ იმოქმედებდა მასზე, მტკიცება არ სჭირდება. ქეთის ხუთი ქულა აქვს და ბოლო ტურში მოგებაც კი დიდად ვერ ნანნეეს ნინ - ცხრილის შუაში დასარულებს ჩემპიონატს.

ვაიეტში მეფლობს მანსი კარეა ნნის ნინ დაგაკარგეთ. გუშინდელად კი ათეულსაც ვამოვეხოვეთ: **თორნნეკეს სანაიძემ** თეთრებით ინგნია მარცხი ჩეი დდდოსტატის **ეიქმორ ლუნნჩაესგან**. ეიქმორის დიდი ანგარიშით - 45:5 დაამარცხა „კარკასონი" **გია ლაბაძისა** და **დავით ქუბრიაშვილის** „ტუილრიმ". ლაბაძე ავადდა და ცხადია, თამაშში მონანილეობა არ მიეღია. ქუბრიაშვილი მატჩში მეორე ტიმიდან ჩაერთო და 45-ე წუთზე ელელ ვიტანესა.

ბონ იმარჯვა მეორე დივიზიონის ბიანადარმა, **დავით აშვეთაის** „ოიონაქსმა"-იტალიური „ავენეიკა" 49:3 დაამარცხა. აშეეთია ძირითად შემადგენლობაში იყო და 35-ე წუთზე შეეცალეს.

ფრეს დასაჯერდა სტუმრად, „ბეზიესთან," **გიორგი კუფარაშვილის** „ნარბონნ" - 15:15. კუფარაშვილმა თავიდან ბოლომდე ითამაშა.

ბესიკ ჯაბანაძე

რაგბი

ქუბრიაშვილის ლელო

საფრანგეთში ქართველ მორაგბეთა გუნდებმა მორაგი სანერონელი შეხვედრები გამართეს. **აქვსეტენი გიორგაძის** „კასტრმა", ბოლო ნლებში საფრანგეთის ერთ-ერთი საუკეთესო „კლუბი „პრიპინანი" სტუმრად დაამარცხა - 16:10. „ალობუსა" შეხვედრაში მეორე ნახევრიდან ჩაერთო.

კალათბურთი

საქართველოს კალათბურთის ფედერაციის პრესრელიზი

დღეს დილას საქართველოს ეროვნული ნაკრები უკრაინაში ჯგუფა ხაერა, რომაც დაიწყო კიდევ ის 18-ფლანი უცხოური შეკრება, რომელის განმაელოსაბიც ჩვენები 7 ამხანაგურ მაგჩს გამართავენ ევროპის სხვადასხვა ქვეყნის ეროვნულ გუნდებთან.

საქართველოს ნაკრების განრიგი:

15-16 აგვისტოს კიევში უკრაინის ეროვნულ ნაკრებს ორჯერ გავეკიბრებეა;

17 აგვისტოს ქართველები სტამბოლში ჩავლენ, სადაც 23 აგვისტოზედ სანერონელო შეკრებას გაიეკლან;

25 - 27 აგვისტოს საქართველოს ნაკრები ოთხთა ტურნირში მიიღებს მონაწილეობას, სადაც ლაგვიის, საფრანგეთისა და ჩეხეთის ეროვნულ გუნდებს გაეკიბრება;

29-30 აგვისტოს კი ჩვენები უკვე ვენაში იქნებიან და აუსტრიის ნაკრებთან 2 საკონტროლო შეხვედრას ითამაშებენ.

ეროვნული ნაკრები საქართველოში 31 აგვისტს დაბრუნდება და B დივიზიონის მატჩებისთვის მზადებას თბილისში გაგაკრძლებს.

საქართველოს ნაკრები კიევში ამ შემადგენლობით გაეგზავნა:

ფუძეპასუხისმგებელნი: ლაშა ჯავახიშვილი (ენერგეტიკოსი), კოტე ბერიშვილი (ენერგეტიკოსი), ბეორგი ციხაძე (როკეტენერგეტიკოსი), ტაირონ ელისი (ეახასლო, ესპანეთი), ანატოლი ბოისა (აეიანშეენი)

შუალეგარეზე: ვიქტორ სანიკიძე (უფუნდო), მიხეილ ბერიშვილი (ენერგეტიკოსი), ალექსანდრე ტომარაძე (ბარსელონა, ესპანეთი), თორნიკეე ზენდალია (ამბესა, ესპანეთი), ელადიმერ ბოისა (უფუნდო), ნიკოლოზ ცქიტიშვილი (ტრაბონ, იტალია)

ცენტრალე: დავით უფრეხელიძე (უფუნდო), გიორგი შერმადინი (მაკაბი)

მცველები: ალექსანდრეიგორ კოლეშკოვი

ასისტენტები: დავეთ ფსტიანეშვილი, ჯაბანონ სტოფერ

ექიმი: თეიმურ ყიფშიძე

მასპეციალისტ: ილეანერ ხვედელიძე

ფიზიკოსმკურნალები: ბესიკ ნინალიძე, ბერიძე

ნაკრებს 17 აგვისტოს სტამბოლში შეუერთდება „ატალანტა პოესსის" ცენტრი ზაზა ფაჩოლია, რომელმაც შეკრების დაწყებამდე იგორ კოკოშკოვს პირადად სთხოვა გათავისუფლება.

ესეც საქართველოს ნაკრების მა დივიზიონის მაგჩების პირველი ნრის განრიგი:

ნაკვეთი ნრეები, ოფლიანი: საქართველო - ფუფესმბურგი

10 სექტემბერი, ფუძალანი: ირლანდია - საქართველო

13 სექტემბერი, ოფლიანი: საქართველო - სლოვაკეთი

17 სექტემბერი, უფეი: შვედეთი - საქართველო

კაკეტეები დღეს იწყებენ

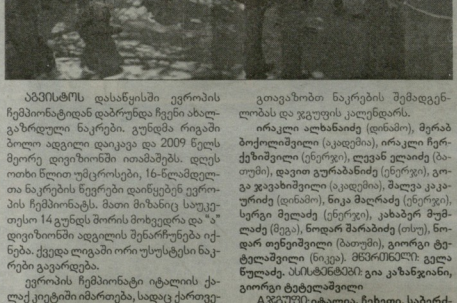

აგვისტოს დასაწყისში ევროპის ჩემპიონატიდან დაბრუნდა ჩვენი ახალგაზრდული ნაკრები. გუნდმა რიგაში ბოლო ადგილი დიაკავა და 2009 წელს მეორე დივიზიონში ითამაშებს. დღეს ოთხი წლით უმცროსესი, 16-წლამდელთა ნაკრების ნევრები დაინყებენ ევროპის ჩემპიონატს. მათი მიზანიც საუკეთესო 14 ადგილს შორის მოხვედრა და "ა" დივიზიონში ადგილის შენარჩუნება იქნება. ქვედა ლიგაში ორი უსუსტესი ნაკრები გავარდება.

ევროპის ჩემპიონატი იტალიის ქალაქ კიეტაში იმართება, სადაც ქართველები შემოელთან ჯგუფ ბეთ ბეიგმ ზავრნენ: ინგლისი, ინდოეთი ეზრეთ-ბერეთ, ბელარუსი, ინრალეი

ჯგუფში: ლიტვა, უნგრეთი, უკრაინა, ესპანეთი.

C ჯგუფში: პოლონეთი, ლიტვა, ხორვატია, თურქეთი

D ჯგუფში: საქართველო, საფრანგეთი, რუსეთი, ისრაელი

D ჯგუფის კალენდარი

15 აგვისტო
საქართველო-ისრაელი
რუსეთი-საფრანგეთი

16 აგვისტო
ისრაელი-რუსეთი
საფრანგეთი-საქართველო

17 აგვისტო
ისრაელი-საფრანგეთი
რუსეთი-საქართველო

ეროვნული ნაკრები. ამხანაგური მატჩი

კუპერის სია: უელსში კალაძე ვერ ითამაშებს

შეძლებს თუ არა საქართველოს ნაკრები უელსში ჩასვლას და 20 აგვისტოს **ჯონ ტოშაკის** გუნდთან თამაშს. ამ თემაზე თითქმის ორი-სამი დღე გრძელდებოდა მსჯელობა. გუშინ საბოლოოდ გადაწყდა, რომ უელსი-საქართველოს ეროვნული ნაკრებების ამხანაგური მატჩი გაიმართება. ქართული დელეგაციის ნაწილი უკვე ბაკოშია და საავიო ფორმალობებს აგვარებს.

„მოგეხსენებთან, დიდი ბრიტანეთის საელჩო დროებით ბაკოშია გადასული და საავიო ფორმალობების მოგვარებაც ჩვენთვის სწორედ იქ არის შესაძლებელი. მაგალითად მინდა ეუთხრა იმ უნსებებს, რომლებიც ამ ბნელებიდან ყამს მხარში ამოგვიდგნენ, მათ შორის - აზერბაიჯანის საელჩოს საქართველოში. ბაქოსკენ მიმავალი ჩვენი დელეგაცია პატრულმა გააცილა. იმედი მაქვს, მშვიდობა აღარ დაირღვევა“, - „ლელოსთან“ საუბარში განაცხადა ფეხბურთის ფედერაციის ვიცე-პრეზიდენტმა **გოგი ქავთარაძემ**.

უელსის საფეხბურთო ასოციაციის ოფიციალურ ვებგვერდზე 20 აგვისტოს მატჩთან დაკავშირებით გუშინ მორიგი ცნობა გამოჩნდა.

ცნობილი გახდა, რომ უელსის ნაკრებში კიდევ ერთი ცვლილებაა. „ნოტინგემ ფორესტის“ ფეხბურთელი **აარონ დევისი** დაშავდა. ტრავმირებული მოთამაშის ნაცვლად უელსის ნაკრების თავკაცმა **ჯონ ტოშაკმა** 21-წლამდელთა ნაკრებიდან „ოლდჰემის“ ფეხბურთელი **ნილ ურდლეი** გამოიძახა.

მაბათს ბაქოში მყოფი ჩვენი დელეგაცია ლონდონის გავლით უელსში გადაფრინდება. ნაკრების გამოძახებული ლეგიონერები კი 18 აგვისტოს პირდაპირ უელსის ქალაქ სოუნსიში ჩაფრინდებიან. ნაკრების ახალი თავკაცი **ექტორ კუპერი** პირველ ვარჯიშს სწორედ 18 აგვისტოს ჩაატარებს.

ექტორ კუპერმა უელსთან ამხანაგური მატჩისთვის შემადგენლობა უკვე დასახელა. მის სიაში 21 ფეხბურთელია, თუმცა შესაძლოა, ამ რიცხვიდან ოცამდე ფეხბურთელი.

მეკარეები: **გიორგი მაკარიძე, გიორგი ლორია (ორივე დინამო), რაინ კვახხვაძე (ზესტაფონი)**

მცველები: **ზურაბ ხიზანიშვილი (ბლეეტბერნი, ინგლისი), მალხაზ ასათიანი (ლოკომოტივი, რუსეთი), ამირან სანაია (ლე მანი, საფრანგეთი), ლევანი კვახაძე (ვიტ ჯორჯია), უჩა ლობჟანიძე (ზესტაფონი).**

ნახევარმცველები: **ლევან კობიაშვილი, ლევან ყინია (ორივე შალკე), დავით მუჯირი (ლოკომოტივი, რუსეთი), ზურაბ მენთეშაშვილი (ვენტსპილსი, ლატვია), დავით ოდიკაძე, ლევან ხმალაძე (ორივე დინამო), დავით დევდარიანი (ოლიმპი), ირაკლი კლიმიაშვილი (ვიტ ჯორჯია).**

თავდამსხმელები: **ალექსანდრე იაშვილი (კარლსრუე, გერმანია), ლევან მჭედლიძე (ემპოლი, იტალია), რევაზ ბარაბაძე (ანჟი, რუსეთი), რატი ალექსიძე (ლოკომოტივი), ბექა გოცირიძე (ზესტაფონი).**

ჩამონათვალში არ არის ნაკრების კაპიტანი **ალა კალაძე**. „ბილანდიდან“ ფეხბურთის ფედერაციაში მოსული ფაქსის თანახმად, კალაძეს ტრავმა აქვს და უელსში 20 აგვისტოს თამაშს ვერ შეძლებს.

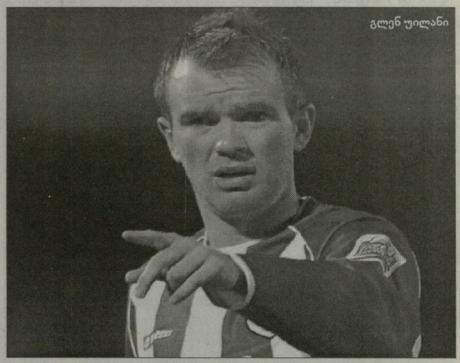

გლენ უილანი

გლენ უილანი მზადაა, თბილისში ითამაშოს, თუ...

გუშინწინდელისგან განსხვავებით გუშინ უფრო სიმშვიდე იყო საქართველოში და ეს საქართველო-ირლანდიის მატჩის თემასაც დაეტყო. თუ ორიოდე დღის წინ ირლანდიელთა პოზიცია საქართველოსთან ნეიტრალურ სტადიონზე თამაშის მოთხოვნაზე უფრო მყარი იყო, გუშინ ბრიტანელთა განწყობილება გაცილებით შერბილდა. უფრო მეტიც, ირლანდიის ნაკრებისა და „სტოკ სიტის“ ნახევარმცველი **გლენ უილანი** მზადაა, საქართველოს ნაკრების ნინაალმდეგ არა ნეიტრალურ სტადიონზე, არამედ თბილისში ითამაშოს, თუ ამას ირლანდიის საფეხბურთო ასოციაცია გადაწყვეტს.

„ბოლო დღეების განმავლობაში საქართველოში განვითარებული მოვლენები, რა თქმა უნდა, ჩვენც გვაშფოთებს. არსებულმა ვითარებამ საქართველოს ნაკრებთან თბილისში თამაშის ჩატარება ძალზედ საეჭვო გახადა. ირლანდიის საფეხბურთო ასოციაცია უსაფრთხოების გარანტიების მიღებას ეჭვობს და ამიტომაც საქართველოსთან მატჩის ჩატარებას ნეიტრალურ სტადიონზე ითხოვს.

თუმცა გუშინ (14 აგვისტოს) საქართველოში გაცილებით სიმშვიდე იყო და როგორც ჩანს, დესტაბილიზაცია ნელელა წარსულს ჰპარდება. 6 სექტემბრამდე, საქართველოსთან მატჩამდე ჯერ კიდევ დიდი დროა. ალბათ, 5-6 დღეში ყველაფერი გადაწყდება. თუ მასპინძელი მხარე უსაფრთხოების გარანტიებს მოგვცემს, მაშინ ირლანდია თბილისში ითამაშებს“, - წერს ირლანდიური „ჰერალდი“.

ბუნებრივია, მხოლოდ ამით არ დავკმაყოფილდეთ და ამ თემაზე ფეხბურთის ფედერაციის თავკაცებსაც მივმართეთ.

„6 სექტემბრამდე თითქმის სამი კვირაა. ფიფასთან და ირლანდიის საფეხბურთო ასოციაციასთან მუდმივ კონტაქტში ვართ. გვინდა, ირლანდიას არა ნეიტრალურ მოედანზე, არამედ თბილისში, ეროვნულ სტადიონზე ვუთამაშოთ. ორსავე ასოციაციას ეს ინტერესებიც ეკეთებინა. ალბათ ერთ კვირაში მაინც მშვიდობა და სტაბილურობა საბოლოოდ დამყარდება და შეეძლებთ, ფიფა და ირლანდიის საფეხბურთო ასოციაცია დაგარწმუნოთ, რომ 6 სექტემბრის მატჩის თბილისში გამართვა საშიში არ იქნება“, - „ლელოსთან“ საუბარში აღნიშნა ფეხბურთის ფედერაციის ვიცე-პრეზიდენტმა **გოგი ქავთარაძემ**.

ქართველი მწვრთნელი უცხოეთში

ქეცბაია ახალ ისტორიას ქმნის

ქართველს კვიპროსელები პირველად შეჰყავს ლიგაში

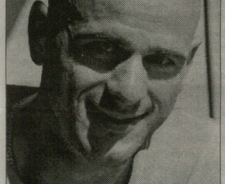
თემურ ქეცბაია

გუშინინ ჩემპიონთა ლიგის მესამე საკვალიფიკაციო რაუნდის პირველ შეხვედრაში ფამაგუსტის „ანორთოსისმა“, რომელსაც **თემურ ქეცბაია** ნვრთნის, ათენის „ოლიმპიაკოსი“ შინ 3:0 დაამარცხა. ბერძნებთან საპასუხო მატჩის წინ კვიპროსელთა გუნდმა გვარანი ფორა შეიქმნა. ქეცბაიას გუნდის ეს წარმატება უეფას ყურადღების ცენტრშიც მოხვდა. უეფას ოფიციალურმა ვებგვერდმა გუშინ მასალა გამოაქვეყნა, რომელიც ქართველი მწვრთნელის გუნდს ეძღვნება.

„ანორთოსისი“ კეიპროსული საკლუბო ფეხბურთოსისთვის ახალ ისტორიას ქმნის. აქამდე არც ერთ კვიპროსულ კლუბს ასეთი შედეგი არ ჰქონია. „ანორთოსისი“ აღრეც გასულა ჩემპიონთა ლიგის მესამე საკვალიფიკაციო ეტაპზე, მაგრამ ჯგუფურ რაუნდში მოსახვედრად ასეთი შანსი არასოდეს გასჩენია.

„ბოლომდე მჯერდა, რომ შინ „ოლიმპიაკოსის“ დამარცხებას შეეძლებდით, მაგრამ 3:0 მოგებას ნამდვილად არ ველოდი. ბოლომდე ბრძოლისთვის ჩემს ფეხბურთელებს მინდა მადლობა გადავუხადო. ჯერ ვიტყოდი, რომ მატჩის განმავლობაში ჩემი გუნდი თამაშს აკონტროლებდა. თუმცა იმისი თქმა კი შემიძლია, რომ ჩემი ფეხბურთელები ბოლომდე ეფექტურად იჩვენებნენ. ჩვენ უფრო ძლიერი ეკი გამოცდილი გუნდი დავამარცხეთ, რომელსაც ჩემპიონთა ლიგაზე ასპარეზობის დიდი გამოცდილება აქვს. ამ თამაშმა კიდევ ერთხელ დაგვანახვა, თუ რაოდენ დიდია მნიშვნელობა ფაქტორი და გულშემატკივრის მხარდაჭერა“, - ალნიშნავს 40 წლის ქართველი მწვრთნელი.

მართალია „ანორთოსისს“ „ოლიმპიაკოსთან“ საპასუხო მატჩის წინ გვარიანი ფორა აქვს, მაგრამ ფამაგუსტელთა ქართველი მწვრთნელი ეიფორიაში არ ვარდება, სიმშვიდეს ინარჩუნებს და მომავალზე რეალურად მსჯელობს.

„შინ დიდი ანგარიშით მოვიგეთ, მაგრამ ისიც ნუ დაგვავიწყდება, რომ ჯერ მხოლოდ ორრაუნდიანი ბრძოლის პირველი ნანილი დასრულდა. ათენში რთული მატჩი გველის. „ოლიმპიაკოსი“ ძლიერი გუნდია და ჩემპიონთა ლიგის ჯგუფურ რაუნდში მოსახვედრად ბოლომდე იბრძოლებს. თუ გვინდა, რომ ლიგის ჯგუფში შევიდეთ, მაშინ „ოლიმპიაკოსთან“ საპასუხო შეხვედრაში სრულად მობილიზებულები უნდა ვიყოთ, მეტოქე სათანადოდ შევაფასოთ და 90 წუთის განმავლობაში მოედანის თითოეული მონაკვეთზე ბოლომდე ვიბრძოლოთ“, - განაცხადა თემურ ქეცბაიამ.

U 19. ამხანაგური მატჩი

წერტილი ნემსაძეს დასვა

ესტონეთი-საქართველო 0:2

0:1 მინდორაშვილი (36), 0:2 ნემსაძე (88)

საქართველო: **მაკარიძე, მინდორაშვილი, კაკუბავა, გეთიაშვილი, ჭადაშვილი (46. სარაჯიშვილი), თარხნიშვილი, შონია, ხუციძე (89. კვეკვესკირი), სალარიძე (76. ბერიძე), როსტიაშვილი, ხოკვრაშვილი (83. ნემსაძე).**

სამოსარგებლები: *კოტრიკაძე, ტატუნაშვილი.*

გაფრთხილება: **თარხნიშვილი (78), ნემსაძე (88)**

საქართველოს 19-წლამდელთა ნაკრებმა ესტონელ თანამოლეგეთან ტალინში გუშინ მეორე ამხანაგური მატჩი გამართა. პირველ შეხვედრაში უფალო თამამის შემდეგ, **ზაურ სვანაძის** ბიჭებმა გუშინ მასპინძლები დამარცხეს. ქართველთა უპირატესობა **გურამ მინდორაშვილის** მიერ 36-ე წუთზე გატანილი პირველი გოლით დაფიქსირდა. მასპინძლები თამამის გადარჩენას შეეცადნენ, მაგრამ ფრე კი არა, მეორე გოლი მიიღეს. მატჩის მიწურულს შეცვლაზე მესუთმეა **ვაჟა ნემსაძემ**, მოედანზე გამოჩენიდან ზუსტადაც ხუთ წუთში შეხვედრას წერტილი დაუსვა.

ვაჟა ნემსაძე (მარცხნივ) გუშინდელ მატჩში

გვერდი მოამზადა
დავით ცაბაძემ

ახალკაცის სწორი გადაწყვეტილება

ეროვნული ნაკრების ყოთხი წევრი

დავით თავთართქილაძე

ნოდარ ახალკაცი

ბიზანშვილმა გვითხრა, ინგლისელებს რუსები რომ არ უყვართ, ქუჩაშიც შეატყობთ სახეებზეო. კობიაშვილმა „შალკეს“ რუსულწარწერიანი მაისური არ ჩაიცვა და ჩემპიონთა ლიგის საკვალიფიკაციო ეტაპაზე მადრიდის „აბლეტიკოსთან“ ამის გამო ვერ ითამაშა. კალაძემ, იქნებ ვინმემ გამაგებინოს, რაგომ ვვიბომბავენ რუსები სამშობლოსო. შოთამ პოლანდიელ ჟურნალისტებთან დაიჩიოლა, ევროპა რატომ არ გვეხმარება რუსებთან ბრძოლაშიი. თემურ ქეცბაის გუნდმა კი „ოლიმპიაკოსი“ ნააქცია და ხომ წარმოგიდგენიათ, რამხელა ამბავი იქნება, თუ კვიპროსული „ანორთოსისი“ ჩემპიონთა ლიგაში ითამაშებს. ქეცბაიამ უკვე ბევრს მიაღწია, მისი ნებისყოფა და შეუპოვრობა ძალიან ფასეული გამოდგა სამწვრთნელო სარბიელზეც. გალიდან დაწყებული გზა მხნედ გაიარა და მთელი ევროპა აალაპარაკა. ქეცბაია ძლიერი პიროვნებაა და ვინმესო ძალიან მოუხდებოდა საქართველოს ეროვნულ ნაკრებსაც. საფეხბურთო ოპოზიცია კი ფხიზლადაა. ლევან ყიფიანმა ყოველგვარი მიკიბა-მოკიბის გარეშე განაცხადა, „უპირი ჩამონერილი მწვრთნელიაო. კარგია, როცა კაცი იმას ამბობს, რასაც ფიქრობს. ზოგადად, სიტყვას ძალიან დიდი ძალა აქვს. სიტყვა-პასუხში რუსებს ახლა შლეგინით ვამარცხებთ და ეს უპირატესობა ხელიდან თუ გავუშვით, ცარიელ-ტარიელი დავრჩებით. ომინაობაში საქართველოდან ბევრი უცხოელი წავიდა და ამისთვის ვერავის დაძრახავთ. გერმანიაში დაბრუნდა „დინამოს“ გერმანელი თავკაცი რაინერ ცობელი, ჩვენი 21-წლამდელების დამრიგებელი პეტარ სეგრტი კი ჩვენთან დარჩა. სეგრტი საქართველოს ეროვნული ნაკრების მწვრთნელი ვერ გახდა, მაგრამ დამარცხებულს სულაც არ ჰგავს, პეტარი, ალბათ, უცხო ფენომენია ჩვენთვის, ის ამბიციურია, მაგრამ მისი ამბიცია არ არის გამაღლებული, თუნდაც იმიტომ, რომ ძალიან ძმიმე დღეებში თბილისში დარჩა. მალე საქართველოში საფეხბურთო ცხოვრება ისევ ძირეულად ეცვლება. დაინყება ეროვნული ჩემპიონატი და ყველაფერი თავის ადგილზე დადგება. ყველა იმპერიას თავისი სიტკბო აქვს. არ არსებობს იმპერია ნოსტალგიის გარეშე და იყო იმედი, რომ რუსებისგან რაღაც კარგიც გამოდნებოდა, მაგრამ ასე არ მოხდა. 1990 წელი გამახსენდა, როცა საბჭოთა ფეხბურთიდან გამოყოფაზე ატყდა კამათი. დადგა მომენტი, როცა ყველა ნოდარ ახალკაცის სიტყვას ელოდა და ეერთხელაც გამოჩნდა, რომ ახალკაცი ჭკვიანი, შორსმჭვრეტელი კაცი იყო, მან არ დაიკავა შუალედური პოზიცია, პირდაპირ განაცხადა, რომ რუსული იმპერიიდან ჩვენი ფეხბურთი მყის უნდა გამოსულიყო. ცხოვრება სხვა არაფერია, თუ არა სწორი გადაწყვეტილების მიღების უნარი. ახალკაცმაც მაშინ სწორად თქვა ყველაფერი. ომი ჯერ არ დამთავრებულა. რუსეთის ინტერვენციამ ოლიმპიური თამაშებიც კი უკანა პლანზე გადასწია, მაგრამ ცხოვრება გრძელდება და საქართველოს ნაკრებიც ახალ ცხოვრებას იწყებს - 20 აგვისტოს ახალი მწვრთნელის ხელში პირველად ითამაშებს. ჩვენი ეროვნული გუნდიც სულ სხვა ემოციით გავა მოედანზე. ეს არ იქნება დამარცხებული ქვეყნის გუნდი, საქართველომ ყველას დაანახვა, რომ ბრძოლა შეუძლია და ამ ბრძოლაში მარტო არ არის. COME ON GEORGIA! - „მიდი, საქართველოო!“, ასეთია დღეს მსოფლიოს ხმა. ის კი დარჩა საკითხავი და სანერვიულო, რუსეთში მოთამაშე ქართველ ლეგიონერებს როგორ წაუვალთ საქმე ბოროტ, საშინელ ქვეყანაში, როგორ გავლენ მოედანზე და როგორ შეხვდება მათ იქაური გულშემატკივარი.

ინტერვიუ ნუკრი მანჩხავასთან

საქართველოზე რომანოვიც მეკითხება

ოლბორგი დაუმარცხებელი არ არის

გასასოვნ ნუკრი მანჩხავა? ის ივო შუშაკის მწვრთნელობისას გამოჩნდა თბილისის „დინამოში“, თუმცა მაშინ ამ გუნდში ძალიან დიდი კონკურენცია იყო და მანჩხავას იქიდან ნასვლა მოუნია. ნუკრიმ „ბათუმს“ მიაშურა, შემდეგ თბილისის „ლოკომოტივში“ გადავიდა, სადაც საქართველოს თასი მოიგო. ახლა კი ლიტვის ჩემპიონის, „კაუნასის“ ფეხბურთელია.

„კაუნასმა“ ჩემპიონთა ლიგის მეორე საკვალიფიკაციო ეტაპაზე დიდი სენსაცია მოახდინა - „ბლაზეო რეინჯერსი“ გამოაგდო (0:0, 2:1), მომდევნო ეტაპაზე კი დანიის ჩემპიონ „ოლბორგს“ გადაეყარა, სტუმრად 0:2 დამარცხდა და ჩემპიონთა ლიგის ჯგუფურ ეტაპაზე მოხვედრის მცირე შანსიღა შერჩა.

მანჩხავას გუშინ დავურეკეთ კაუნასში და აქეთურ-იქითურზე ვესაუბრეთ.

- ლიტვა ერთ-ერთი პირველი იყო, საქართველოს რუსეთთან ომში მორალური და დიპლომატიური მხარდაჭერა რომ გამოუცხადა. როგორია მანდედან დანახული მოვლენები?

- ყველა მეკითხება, რა ხდება საქართველოშიო? დანიაში „ოლბორგთან“ რომ გვქონდა თამაში, მაშინაც მეკითხებოდნენ საქართველოზე. „კაუნასის“ მფლობელი ელადიმერ რომანოვიც დაინტერესდა ამ ყველაფრით და საქართველოს ამბები გამომკითხა. თამაშის წინ მწვრთნელისა და თანაგუნდელებისგან განსაკუთრებულ ყურადღებას ეგრძნობდი - ხომ არ ნერვიულობ, თამაში ხომ არ გაგიჭირდებაო?!

- „ოლბორგამდე“ „რეინჯერსი“ დაამარცხეთ. ყველაზე მეტად რა ფატერმა განაპირობა იიბრიოქსელების ძლევა?

- სიმართლე გითხრათ, არ ვიცი. უმარალოდ, კარგად ვითამაშეთ და გავიმარჯვეთ. შესაძლოა, ეს იმანაც განაპირობა, რომ „რეინჯერსმა“ ვერ ითამაშა რიგიანად. გლაზგოელებს მხოლოდ ანგარიშით კი არა, თამაშითაც ვეჯიბრებთ.

- „ოლბორგი“ „რეინჯერსზე“ ძლიერი გუნდი ჩანს?

- ვფიქრობ, „ოლბორგი“ „რეინჯერსამდე“ ვერ მიგა, მაგრამ ამ ეტაპზე უკეთესი შთაბეჭდილება დატოვა. მოტლანდიაში სეზონი ჯერ არ დაწყებულა და ალბათ, ამიტომაც ვერ იყო „რეინჯერსი“ ოპტიმალურ ფორმაში, რაც კარგად გამოვიყენეთ.

- მოკლედ, „ოლბორგის“ დამარცხება და ჩემპიონთა ლიგაში გასვლა „კაუნასის“ ძალებს ალბათ, აღემატება...

- მთლად ასეც ვერ ვიტყოდი, ფეხბურთში შანსი ყოველთვის არის. „ოლბორგი“ ისეთი გუნდია არის, მინ ორი გოლი რომ ვერ გავუტანოთ.

- „კაუნასის“ პორტუგალიელი მწვრთნელი ჟოზე კოუსეირო მარცხენა მცველად გთამაშებს?

- კი, თუმცა ხშირად მარცხენა ნახევარმცველადაც, როგორც ეს „ოლბორგთან“ იყო.

- ცენტრალური მცველი აკაკი ხუბუტია რატომ ალარ ჩანს „კაუნასის“ სამაგრო განაცხადში?

- არ ვიცი, მას ტრავმა არ აწუხებს და ნორმალურ ფორმაშია.

- ლატვიას დარად, ალბათ, არც ლიტვაში უყვართ დიდად ფეხბურთი...

- ასეა, თამაშებზე ბევრი ხალხი არ დადიის. თუ საერთაშორისო მატჩია, მხოლოდ მაშინ ივსება სტადიონი - „რეინჯერსთან“ დაახლოებით ათი ათასი გულშემატკივარი მოვიდა. ტურის ცენტრალურ მეხედველზეც თითქმის ივსება სტადიონი. ლიტვაში ნომერ პირველი სპორტი კალათბურთია.

- მთავარი, რის გამოც „კაუნასში“ ხარ, ეს ალბათ პირობებია...

- ძალიან მაგარი პირობები აქ არ არის, უკრაინის საშუალო ლონესაც ვერ მიუახლოვდება, თუმცა საერთო ჯამში ნორმალურია. მთავარი ის არის, რომ ლიტვა კარგი ტრამპლინია - თუ, რა თქმა უნდა, დასავლეთ ევროპაში თამაშის ამბიცია გაქვს.

- კაუნასში თუ ცხოვრობენ ქართველები?

- ჩვენ გარდა აქ ქართველი არ მინახავს. ვილნიუსში კი ვიცნობ რამდენიმე ქართველ ბიზნესმენს. ლიტვაში ჩემი და ხუბუტიას გარდა კიდევ არიან ქართველი ფეხბურთელები - ძმები ჭილლაძეები პირველი ლიგის „ტაურაში“ თამაშობენ.

- „კაუნასში“ რამდენ ხანს აპირებ დარჩენას?

- კონტრაქტი დეკემბერში მიმთავრდება და უკვე ჩამომდგეს სიტყვა მის გაგრძელებაზე. ახლა ამაზე ნაკლებად ვფიქრობ - თუ ჩემპიონთა ლიგაში ვერ მოვხვდებით, უეიოს თასზე გადავერთვებით.

- ამბობენ, ელადიმერ რომანოვი „კაუნასის“ არც ერთ თამაშს არ აცდენს, ფეხბურთის ფანიაო...

- მართალია, რომანოვს ფეხბურთი ძალიან უყვარს, თამაშებზე კი არა, ხშირად ჩვენს ვარჯიშებზეც დადის. რომანოვი ოლიგარქია და ალბათ იცით, რომ კიდევ ორი გუნდის მფლობელია - შოტლანდიური „პართსისა“ და ბელარუსის მტზ-რიპპოსი. ამბობენ, რომ ის კიდევ მეორე ბუნდესლიგის ერთ-ერთი კლუბის ყიდვას აპირებს.

- კაუნასში“ ლეგიონერების სიუხვე რითაა განპირობებული?

- ბრაზილია, არგენტინა, სენეგალი, ტუნისი, სერბეთი, ხორვატია, პოლენეთი... მართლაც მრავალფეროვანი შემადგენლობა გვყავს, თუცა აქ ლეგიონერებზე ლიმიტია დაწესებული - მოედანზე გუნდს მხოლოდ ექვსი უცხოელის გაყვანა შეუძლია.

დავით თავთართქილაძე

ნუკრი მანჩხავა

კალაძე რუსეთს ისევ ბომბავს

ყურადღება **კახა კალაძე!** საქართველოს ეროვნული ნაკრების კაპიტანმა ბოლო დღეებში ჩვენი სამშობლოს წინააღმდეგ რუსეთის აგრესიის სამხილებლად საგანგებო პრესკონფერენცია მოაწყო და დაინტერესებული ეფროპელები სა-ქართველოში დატრიალებულ მოვლენებში გააფთიანესნობიერა.

მას მხარი „შალკეს" ნახევარმცველმა **ლევან კობიაშვილმა** აუბა და „გაზპრომის" ნარნერით თამაშზე უარი განაცხადა.

ცალკე **ზაზა ფაჩულიამ** სი-ენ-ნ-ზე ძალზე მნვავედ ისაუბრა რუსეთის პოლიტიკის „ბრაზიციულ ვაჭაკობაზე", შემდეგ კი ატლანტეთი თანაუზნელები აიყოლია და რუსეთის აგრესია გააპრობტსტა.

რუსული მედია კი ისევ და ისევ იტყუება და ასეთ ფაქტებს იშვიათად აქვეყნებენ. და თუ აქვეყნებენ, რატომღაც ბრჭყალებში ნერნრ ასეთ ნინაადდებას – „რუსეთის აგრესია საქართველოს ნინაადმდეგ", თითქოს გორი ინტარტიდელმა პინგვინებმა დაარბიეს.

კალაძე მხოლოდ ბრესკონფერენციით არ შემოიფარგლა და ოფიციალურ ინტერნეტგისამართზე საქართველოს ნაკრებისა და „მილანის" მცველმა ცხინვაღლის რეგიონში რუსეთის აგრესიის შედეგად გარდაცვლილთა ოჯახებს მოუსამძიმრა:

კახა კალაძე

„უდიდეს გულისტკივილს გამოვეკიდ ჩვენი ქვეყნის დასაცავად გმირულად დალუპული მეომრებისა და მშვიდობიანი მოსახლეობის გამო. ოდითგანვე, ერის რჩეული შვილები ენერგბოდნენ ქვეყნის თავისუფლებასა და მის სიძლიერეს. მათი ვაჟაკაური სულისკვეთება იყო მუდამ ერის სიმტკიცის საწინდარი. დარწმუნებული ვარ, რომ ამ უდიდესი ტკივილის ოჯალეკ ბაგრატიონებული საქართველო აუცილებლად გაიმარჯვებს ჩვენი გმირების სახელების უკვდავსაყოფად. ქედს ვიხრით ყოველი მთავანის ნინაშე," - განაცხადა კალაძემ.

ასეთი აქტორობა მართებს ყველა ქართველ სპორტსმენსა თუ ე.წ. ცნობად სახეს, რათა ერთხელ და სამუდამოდ ევროპამ გაითავისოს, რომ საქართველო უცხოპლანეტელთა მიწა არაა, რომ აქაც ისეთივე ადამიანები ცხოვრობენ, როგორც ევროკავშირში და რომ დახმარება ჩვენც ვეჭირდება და სიცოცხლე არავიზე ნაკლებად არ გვიყვარს.

რა ხდება ბარბაროსებისგან აოხრებულ გორში?

დილა და რეგიონალლიგის თბილისი გაერთიანებას აპირებენ

რუსეთის აგრესიათ ქართული ქალაქებიდან ყველაზე მეტად გორი დაზარალდა. რა ღღეში ჩაადგს ბარბაროსებმა ჩვენი ეფეველესი ქალაქი, ამის შესახებ გორის "დილის" ბუნდის უფროსი **ვასილ ტტაშაძე** გვესაუბრება.

"აქ ისეთი მდგომარეობაა, მგონის არ ვუსურვებდ. დაბომბვას პირველი ჩემი სახლი შეეწირა. კიდევ ბევრი ადამიანი დარჩა ბინის გარეშე, ბევრი ოჯახი გაამნარეს და ბევრი უდანაშაულო მოკლეს. რა თქმა უნდა, ამის შემდეგ ჩემთვის ძნელია რაიმეზე საუბარი, მით უფრო ფეხბურთზე. იმედია, მალე ყველაფერი მოგვარდება და ფეხბურთსაც მეტი ხალისით მოგბეგავთ. ამ დღეებში სახლიდან გამოსვლას ყველა ერიდებოდა და ასევე ვიყავი მეც. თუმცა, ის კი ვიცი, რომ სტადიონი როგორლაც გადარჩა – იქ აგრესორებს ფეხიც არ შეუდგამთ და ეს ძალიან მიკვირს."

ბატონმა ვასილმა საინტერესო სიახლე გვამცნო:

"შარშან "დილას" 200 ათასი ლარი გამოუყვეს, მაგრამ მეორე წრეში ნახევარი აღარ ჩაგვირიცხეს. ახლა იყო იმ თანხის დაბრუნებაზე ლაპარაკი. რა მოხდება ომის დასრულების შემდეგ, ღმერთმა უნყოს. ამის მიუხედავადაც, საკმაოდ საინტერესო წინადადება მივიღეთ. პირადად მე ვიყავი წარმული გორის "დილის" ლიცენზირებაში და სერტიფიკატი მოვიპოვე. ახლა საუბარია "დილისა" და რეგიონალლიგის "თბილისს" გაერთიანებაზე. მათ პირველ ლიგაში ადგილი და ლიცენზია სჭირდებათ, ჩვენ კი ფინანსურად მყარი პარტნიორი. წინასწარი შეთანხმებაა, რომ პირველ ლიგაში "თბილისის" სახელით ვითამაშოთ. გუნდის მირთვეს "თბილისი" შეადგენს, რომელიც მზარდი გუნდია, ახლახან თასიდან უმაღლესი ლიგის "გაგრა" გამოაგდეს. მათ რაფენმე ადგილიმბრივი ბავში დაემატება და ვფიქრობ, სერიოზული გუნდი გვეყოლება. გორელი ბიჭები შემთხვევით არ მიხსენებია – "დილის" 1990 წელს დაბადებულთა გუნდმა ჭაბუკთა ლიგა მოიგო.

მთავარ მწერნენლად, როგორც გავიგე, "თბილისის" თავკაც პაატა მეტრეველს ნიშნავენ, რომელიც საფეხბურთო აკადემია "ოლიმპიდასა" ცნობილი, " – გვითხრა ტლაშაძემ.

მეგითეშაშვილი: ესენი ვინ ყოფილან?!

საქართველოს ეროვნული ნაკრების წევრი **ზურაბ მენთეშაშვილი** საქართველოში რუსეთის აგრესიით შეშფოთებულია.

„არ ვიცი, რა ჰქვია იმას, რასაც რუსები აკეთებენ. მთელი ევროპა და ლატვია გაგიოეტულია. არათუ თამაში, ვარჯიშიც მიჭირს. ძნელია ამ დროს შორს იყო და მხლოდ ტელეეკრანიითა და ტელეფონით ისმენდე, რაც შენს სამშობლოში ხდება. სამწუხაროდ, ლატვიაში აქცაია ვერ დავეესწარი, რადგან იმ დღეს რეგიონან შორს ვიყავი. მასში საკმაოდ ბევრი ქართველი და ლატვიელი მონაწილეობდა. ასე მინდა გამოხატეს საქართველოსადმი თანადგომა.

21-ე საუკუნეში ვერავინ წარმოიდგენდა, რომ ასეთი რამ კიდევ მოხდებოდა. რუსები ვინ ყოფილან, ადამიანობის არადერი სტეხათ. მოკეში ვარ. იმედია, რუსებს ეს არ შერჩებათ," – გვითხრა ლატვიის ჩემპიონ „ვენტსპილსის" ნახევარმცველმა.

სანდრო კობახიძე:

რა ვქნა, არ მათამაშებენ!

სანდრო კობახიძე (მარჯვნივ)

უკრაინაში სეზონი დაინყო. **სამწუხაროდ, დნეპროპეტროვსკის "დნეპრის" ძირითად შემადგენლობაში ქართველი ნახევარმცველები არ თამაშობენ - არც ჯაბა კანკავა და არც სანდრო კობახიძე.**

საქართველოს ეროვნული ნაკრებისა და „დნეპრის" შუახაზელ კობახიძესთან ფეხბურთზე დანყებული ინტერვიუ მაინც ლოგიკური მიმართულებით ნავიდა.

- სანდრო, სეზონი დაინყო, შენი იმედების მიუხედავად, ისევ დუბლებში თამაშობ. რა ხდება შენს თავს, კიდევ ვერ მომჯობინდი?

- ვარჯიში დავიწყე, ჯანმრთელ ვარ, საერთო მდგომარეობასაც არა უშავს, მაგრამ, სამწუხაროდ, ძირითადში არ მათამაშებენ. მხოლოდ დუბლებს მაკარებენ და ველი მწყდება. ეს მე ნამდვილად არ მაკმაყოფილებს.

- ძირითადში რატომ არ ხარ? ოლეგ პრობასოვი ხომ გაიმედებდა?

- მიიმედებდა, მაგრამ არ მთამაშებს და მიზეზებზე რა გითხრა?! თუმცა, არ დაგიმალავ, უკვე ვარჯიშაც ვერ ვუდებ გულს, ისეთი ვულდაწყვეტილი ვარ. ის, რასაც რუსეთი საქართველოში აკეთებს, ყველას ძალიან გვაშფოთებს.

გამიხარდა მანუჩარ კვირკველიას და ირაკლი ცირეკიძის ოლიმპიურო ოქროს მედლები. განსაკუთრებით მაშინ ვისიამოვნე, ნახევარფინალში ცირკეიძეს რუსი ძიუდოისტი გოჭოვით რომ დაიგდო. მაგარი ბიჭები გვყავს და გუელით ვულოცავ ამ დიდ წარმატებას. მათ საკართველოს ტკივილი ოდნავ მაინც დაუამეს.

- რუსეთის აგრესიას ვერ ავცდებით და საინტერესოა შენი პოზიცია.

- გვეკითხნ ლევან კობიაშვილის განცხადებას, რომ „გაზპრომის" ნარნერით არ თამაშეზდა. ეს რუსული კომპანია „შალკეს" სპორნსორია და ამიტომ უფროა დასაფასებელი ლევანის განცხადება. ლევანი ნამდვილი კაცია!

რაც შეეხება თავად მომდგარს, ეს არის საშინელება. უამრავი ადამიანია დახოცილი და როგორ შეიძლება რუსეთის გამარილება? ეს არის ჩვენი ქვეყნისთვის უდიდესი დარტყმა.

და მაინც, ეიმედოდ არ ვარ. მთელი ჩვენი ისტორიის განმავლობაში ასე არ იყო?! საქართველოს მტერი არ აკლდა და სულ გვავინრობდნენ, მაგრამ ყოველთვის ვახერხებდით ვითარებიდან გამოსვლას.

ახლა მთავარია, პოლიტიკოსებმა საკითხი მოაგვარონ და მჯერა, ასეც მოხდება. მაგრამ, უამრავი ხალხი დაილუპა და დაკარგულ შვილებს დედებს ვერავინ დაუბრუნებს. ამ ხალხის ტკივილი ჩემი ტკივილია და ვარჯიში ამიტომაც მიჭირს. ამ ყველაფერს გულით ვამბობ და არა ზრდილობისთვის.

- "დნეპრში" ბევრი რუსია და როგორია თქვენი ურთიერთობა?

- ყველასთან ძალიან კარგი ურთიერთობა მაქვს და ამაზე გავლენა არც ამ ომს მოუხდენია. ერთმანეთის ნერვებს ვუფრთხილდებით. თავად ამბობდნენ, ხალხი არაფრის გულისთვის იღუპებოო.

- რაკა არაფრისთვის, საქართველოს დაპყრობა უნდათ, დამოუკიდებლობას გვეცილებიან! ეს რუსებისთვისაა არაფერი...

- თავისიანების დალუპვას გულისხმობდნენ, სად მიდიან, რა უნდათ საქართველოში, ტყუილად იღუპებიანო.

მერაბ მამულაშვილი

მზად ვიყავი, იარაღი ამეღო და მეომა

აზერბაიჯანელი ქართველები ფეხბურთზე ვეღარ ფიქრობენ

აზერბაიჯანში ჩვენი მეგობარი ქეყაყანაა, საქართველოში რუსეთის აგრესიას განიცდინ და მორალურად გვერდში გვიდგანან.

„აზერისპორტი" ამ ქვეყანაში დაარსებული ქართველი ფეხბურთელებს და ბაკოს „სტანდარტის" მთავარ მწვრნნელ **ჯაბა ცხადაძეს** გავსაუბრა.

საქართველოში დაძაბული მდგომარეობის გამო, „ეკაბალს" მთავარმა მწვრნნელმა **რამაზ მამედოვმა** პირველსავე ტურში გუნდის ლიდერი **თორნიკე აფციაური** ძირითადში არ დააყენა.

გიორგი ადამია: "რა თქმა უნდა, მომხდარს ძალიან განვიცდი. ოჯახის წევრები მცირე ხნის წინ ჩამოვიდნენ და შემძლია უფრო მშვიდად ვიყო – იმედია, თამაშის დროს მაინც ვიფიქრებ ფეხბურთზე".

ალეკო გოგობერიშვილი: "ამჟამად საომარი მოქმედებები შენყდა და ხალხმა ოდნავ მაინც ამოისუნთქა. პირველი ტურში ჩემთვის თამაში ძალიან ძნელი იყო. სულ ოჯახის წევრებზე ვფიქრობდი, მსურდა იქ ნასვლა, მაგრამ ახლობლებმა გადამაფიქრებინეს."

გიორგი ჭელიძე: "ჩემი ოჯახი, მეგობრები და ნაცნობები თბილისში არიან და მათზე ბევრად ვფიქრობ. რა დასაბალია, საკართველოში დაბრუნებასაც ვაპირებდი. თუკი ომი დაინყებოდა და ჩემი ხალხი ხელში იარაღს. აიღებდა, ასეთ შემთხვევაში უნდა გავბრუნებულიყავი."

ჯაბა ცხადაძე: "ოჯახის წევრები ბაქოში ჩამოვიდნენ, მაგრამ მშობლები საქართველოში დარჩნენ. ეს ჩემი ქეყანაა და მაგზამდე და მის შემდეგაც მხოლოდ მასზე ვფიქრობ. გუნდში ქართველები გვყავს და მათაც ძალიან უჭირთ."

ამირან მუჯირი: "საქართველოში ძალიან მძიმე მდგომარეობაა. არ მესმის, რატომ არავინ გვეხმარებოდა. ყოველდღე, საიხლეების მოლოდინში, გვიანობამდე ტელეეკრანთან ვუყურებ. რა თქმა უნდა, ასეთი მდგომარეობა ჩემს თამაშზე გავლენას ახდენს. თუმცა ეცდილობ, თამაშის დროს მაინც არ ვიფიქრო ამ საკითხებზე. რამე რომ ყოფილიყო, პირველსავე დაძახებაზე დავბრუნდებოდი. მე ყოველთვის მზად ვარ, ჩემი ქეყანისთვის ასე მოვიქცე."

გვერდი მოამზადა
მერაბ მამულაშვილი

უსტოური ფეხბურთი

გერმანია. ბუნდესლიგა 2008/09. განაცხადები

კიმლი

დაბადება: 1948

სტადიონი: რინი-ინინრმ-ზმაფიერი (50 000)

მეკარეები

1. ფაბიან მოდიფაგერი (კიმლ) 21.06.1971
18. თომას კისლერი 20.01.1986
32. ფიმბერ ბაუმანი 20.09.1982

მცველები

2. მიმო ბრაკმ (ლეოვენ) 01.05.1984
3. ეუსუფ მოუთაფიე (ლიმ) 01.07.1980
4. მარკუს მაბიეი 25.09.1985
5. უფიიე ოზაიი (თურ) 30.10.1976
6. ბრენ ფოდ (კამბრ) 26.03.1979
15. ფოთიას ნიკეფინი 01.08.1984
21. ბუბერ ბეიერფიელი (ბრა) 21.09.1985
23. კევინ ბაკინა (ამბ) 21.01.1980
25. კევინ მიოზაკინი 24.08.1985
26. ალეკსანდრეა მიტროვიკი (ბაკ) 05.08.1980
27. ფიბაკელ ბაურნბნინი 24.06.1986
28. ანარამინ ჯუოფეანი 05.03.1976

ნახევარმცველები

10. თომას ბაროიანი 29.01.1981
12. ბიბრიმ (ბრა) 25.09.1976
13. ფაბიან ბაროიანსკი 17.07.1988
16. ანდრეა ოლიფეიანა (ბრა) 20.04.1985
17. კევინ ბეიფრმ 22.03.1989
20. ალოფ ანბანიო (ლეი) 12.09.1980
22. ფაბარის ბრა (ბაუ) 28.09.1979
28. ბიბაკეი ნიფრიანი 12.01.1980
29. ბაპერ უალენინი 18.02.1990

თავდამსხმელები

7. ნიბაბია ეუფრიფეანი (სპრ) 11.08.1979
8. ბაუთაა შაბანა 14.12.1971
9. სანდარე ბაკელ (ჩაუ) 10.08.1977
11. მიილოკეიიი ნოვაკოვიიი (ალლეოვენ) 18.05.1979
14. ეიენფიიდ სანუ (ბურა) 16.03.1984
19. ანდელ ნიკი (ბარ) 21.02.1988
24. ბიბაკა ეიფიაკე (ნიბ) 09.01.1983
30. ბიბაკეი ბაარდაფსკი 25.09.1990

მონაცემები: კარლ ბაუმანი, 29.06.1958

ბარინეა

დაბადება: 1905

სტადიონი: ბეუფეტ-ბარინეა (28 008)

მეკარეები

1. ბერეფეტ ფერანდინეი (სპ. ანფა) 28.02.1978
21. ნიკოლა ბაკრამბინი 09.12.1989
22. ფაბინ ბიბლეიფიიი 31.07.1982
28. ფაბინეიფ ბრინეიერ 17.02.1987

მცველები

2. ბაკარეს ფეფლინინ 01.08.1977
4. ნიკოლ ბეკრანეიი 10.12.1983
6. ბაკარეს ფეფლინინ 06.01.1981
16. ანდრეი ბიბაბოფანინ (ბრა) 03.12.1979
17. ბაბა ბერფლეფანინ 29.01.1989
19. ბაბერ კოროსანინანეფი 08.09.1979
20. ბიბაკეფ ლეკეი (კიმლ) 29.11.1979
30. ნიოლ ფფიბერი 14.02.1987
31. რაფიმ ეუფრეა (ჩაბ) 01.03.1974

ნახევარმცველები

5. ბერეფიბერ ბაუფინ 01.03.1975
7. ფერნანდ ბაბანინ 01.06.1981
8. ბერეფეა ბაკუ 31.12.1981
13. ეფლეფეფ ანანინ 21.08.1982
14. ბიბაკა ბაბავიინ (ფაბ) 03.05.1983
15. ზალაბანო ეანინი (ბერეფეა) 07.05.1986
24. ფაბინეიფ ბაკლუანინ 07.01.1988
25. სინიაბერეა ნანიაბ (სპ. ანფა) 22.08.1981
29. ბაბერეფ ანბინეიფ 07.01.1988
32. ბერეფარმ ბაბეი 27.05.1987

თავდამსხმელები

10. ანინ ანანინეფმ (ზაბ) 31.08.1982
11. ბერაბ ანფიაკ (ფინ) 14.09.1986
18. ანანარმ ბეიფნინანეანეი (კიმლ) 28.02.1977
23. თეფლ ფფანანეი 27.11.1985
27. ლეეფიფფანეა ანანანანანეანეი (ბაბ) 08.03.1982

მონაცემები: ბიბაკეფ ფფინანანეანეი, 26.03.1964

ლეგერეანენი

დაბადება: 1904

სტადიონი: ბაბიანეეა (22 500)

მეკარეები

1. ბინნინ ანფლინინ 15.01.1985
22. ბიბლიფიდ ფერანდინეი 08.01.1985
34. ეინიკ ფფიბაბეი 11.11.1985

მცველები

2. ძარინ ბაბეი (ბუნ) 20.01.1984
3. ინანიბ (ბრა) 14.10.1986
5. ბაბნეფ ფანიფრინი 13.09.1979
15. ბაბს ბაინეი (ბაბ) 29.06.1976
18. ანფნანანეფ ბეკაბა (კიმ) 17.10.1986
20. ლუბაბ ზანანეანინ 09.10.1985
31. ანანარეფ ფიფლეი (ჩიე) 22.05.1987
37. ფიფლეეფ ანანანეფ 11.06.1987
33. ბაბეფნინ ბინინანანეი 01.01.1989

ნახევარმცველები

6. ნინფინ ბეფლეფნინ 21.01.1982
7. ბანანანეანეინ ბაბინანანეა (ბვეინ) 22.05.1985
8. ბინნანეფ (ბრა) 08.02.1988
14. ხაბა ფლეი 03.07.1986
16. ბინანინ ბვეეფლეინ (ბვეინ) 09.03.1987
17. ფრანანეანეა ბრანეანეფ (ლეფეაბ) 24.07.1977
19. ბაბანეფ ბინაბ (ბუ) 17.12.1989
25. ბაბანეფ ფნანეანეინ 17.11.1973
45. ეინს ეეეეეფნინ 22.01.1988

თავდამსხმელები

9. ანანარეა ეეეფნინ 20.11.1984
10. ფეეეფნანინ ბეაბანინ (ხაბ) 23.05.1980
11. ბბეფნინ ანანეფნინ 25.01.1984
13. ფეეინბინ ბეეეეანეინ (ბუნ) 20.11.1979
21. ანანანეა ანანეფნეინ (ბეფ) 28.09.1988
51. ბინანანინ ეეეეეეა-ანანეეეეეე

ბრაზილია

დაარსდა: 1938

სტადიონი: რიუ-ბრანკო-ბრაზილია (31 328)

მეკარეები

1. დანიელ ფერნანდესი (კორ)	25.09.1983
27. ანდრასს ლენგ�დელი	16.05.1986
31. ალე ალენ	19.02.1979
32. ფაბიუა ბეიერბაგნი	13.04.1983

მცველები

2. მატიას კონნა (ბვეი)	31.03.1980
4. მარსელ მალტარტაკი	02.10.1978
20. ფაბრეგი ბავარაი	09.06.1986
21. ბარა ჯუნიბალელი (სპუ)	21.05.1981
24. ფაბიუა ბეიერბეგი	20.03.1980
25. ანდარა ეანი (ალუ)	21.03.1982
30. ანტონიუ ფაბანინი	11.10.1987

ნახევარმცველები

5. კრისტიუ დაბარუშკი	01.07.1978
6. კრისტიან ფუხსი (ასს)	07.04.1986
7. ბაუულ ფრანიერი	26.07.1979
8. ტოგაბ ფლეიელი (ეუფრ)	25.05.1973
10. ჯეროელ ეაალელ (ასპ)	20.02.1978
15. ფაბიელ ოგალოვი (ასპ)	22.11.1977
18. ოლივიერ ბრაკოფლიერ	11.06.1980
19. ფეზნს ბარტუ	09.08.1986
22. ფიფენ ეზაბაუნი	17.11.1982
23. ფიფენ ოფლ (ეაა)	27.09.1979
26. ანდრეს ჯინეფბალელი	20.11.1985
28. ფაბიფ ალიანი	01.05.1983

თავდამსხმელები

9. სტანლე

ბუნდესლიგა 2008/09. სეზონის სტარტი

აქ სიურპრიზები უყვართ...

ვინ შეეჭიდება ბაიერნს?

დღეს გერმანიის ჩემპიონატი იწყება. ისევე, როგორც მარშან, სეზონს "ბაიერნი" ხსნის. რეკორდმატარები "ჰამბურგს" მასპინძლობს. ამ კონკურტულ შემთხვევაში, თამაში გამორჩეული იქნება იმ მხრივ, რომ ორივე გუნდს ახალი მწვრთნელი ჰყავს. "ბაიერნს" სათავეში ჩაუდგა **იურგენ კლინსმანი**, რომელსაც დიდი ამბიციები აქვს. გერმანიის ნაკრებში მოღვაწეობით "კლინსმან" აჩვენა, რომ ნიჭიერი სპეციალისტია. მაგრამ ეს მისი პირველი საკლუბო სეზონია და ბუნებრივია, გარკვეული წნეხის ქვეშ იქნება. თუმც მოუნხეურო გიგანტი, თავისი შემადგენლობით, საკმაოდ აღებმატება პოტენციურ კონკურენტებს და არ გვგონია, იურგენი წნეხმა აზარალოს. შესაძლოა, "ბაიერნისთვის" სტარტი შთამბეჭდავი არ იყოს, მაგრამ მერე და მერე გუნდი აუცილებლად აკრეს სიჩქარეს და ჩემპიონობის ნომერ პირველ ფავორატად დარჩება. მოკლედ, ერთი პრობლემა შეიძლება იყოს ახალი მწვრთნელი, რომლისთვისაც ეს პირველი გამოწვევაა საკლუბო ასპარეზზე, მეორე მხრივ კი კონტინგენტი, რომლის დიდ ნაწილს ზურგს უკან ევროპის ჩემპიონობა აქვს. დიდი ტურნირების შემდეგ, ტრადიციულად, ვარსკვლავებს ჩავარდნა ეწყებათ ხოლმე. აუ არის როგორც ფსიქოლოგიური, ისე ფიზიკური ხასიათის პრობლემა.

"ბაიერნის" ეს შემადგენლობა უკვე კარგადაა შეთამაშებული, მაგრამ კლინსმანს ფიქრი მოუწევს **ფრანკ რიბერზე**, რომელიც ევროპის ჩემპიონატის დროს მიღებული მძიმე ტრავმის გამო, სულ მცირე, სეზონის პირველ ნახევარში ვერ გადეკარება. პირველ ტურში ოურგუს არ ეყოლება **ლუკა ტონიც**, რომელიც ასევე ტრავმირებულია. ტონი კი დიდი ძალაა. გასულ სეზონში მან 24 გოლი გაიტანა. ამას გარდა, იწყება ახალი მუუნხეური ერა **ოლივერ კანის** გარეშე, ხოლო როგორ მეშკვიდრეობას გასნეკს **მიხაელ რენზინგი**, ამას დრო გვიჩვენებს.

ამ სეზონში "ჰამბურგის" აქციები მაღალი იქნებოდა, რომ არა **რაფაელ ვან დერ ვაარტის** წასვლა. ბოლო სეზონი ჩრდილოგერმანულმა კლუბმა მეოთხე ადგილზე დასასრულა, თუმც მეტიც შეეძლო. ახალი კამპანიის წინ, "ჰამბურგის" სამწვრთნელო სკამზე ბოლანდიელი ჰოლანდიელმა შეეცადა. **ჰუუბ სტეკელენმა** საქმე ძალზე საინტერესო სპეციალისტს **მარტინ იოლს** გადაბარა. იოლისთვის სეზონი იოლი ნამდვილად არ იქნება. ვან დერ ვაარტის აბარგების გამო, მწვრთნელს შუა ხაზში სერიოზული პრობლემები ელის. ეს-პერტები ფიქრობენ, რომ ოლი სირთულეებს გაუმკლავდება, თუმც მხოლოდ გარკვეული პერიოდის შემდეგ. ზედ პირველი ტურის წინ გუნდში ბრუნდება ბეცეიელი მცველი **ვენსან კომპანი**, რომელიც ოლიმპიადაზე ბრძანდებოდა. იმის გამო, რომ არსებობდა შეთანხმება ბეცეიის ფეხბურთის ფედერაციასა და "ჰამბურგს" შორის, კომპანი აღარ დაელოდა ახალ ზელანდიასთან ჯგუფუურ ეტაპის ბოლო მაგრს (ბეცეიამ მოიგო და მეოთხედფინალში გავიდა) და იოლის განკარგულებაში გამოცხადდა. "ჰამბურგის" მიზანი სამეულში მოხვედრა იქნება.

კიდევ ერთი ჰოლანდიელი სპეციალისტი, რომელიც ახალი სეზონიდან ბუნდესლიგაში იღვაწებს, "ბაღკეს" მწვრთნელი **ფრედ რუტენია**. "ბუენტეს" ყოფილ მწვრთნელს სერიოზული გამოცდა გუშინინ ჰქონდა, როცა "ბუმარტმა" ჩემპიონთა ლიგის მესამე საკვალიფიკაციო რაუნდის პირველ მატჩში "ატლეტიკო" დაამარცხეს (1:0). ბუნდესლიგის პირველ ტურში კი **ლევან კობიაშვილი, ლევან ყინია** და მათი ამფსოონები "ჰანოვერს" მასპინძლობენ. მოსალოდნელია, რომ "ბაღკე" "ბაიერნს" მშვიდი ცხოვრების საშუალებას არ მისცემს. მაგრამ "ბაღაროელთა" მაქსიმუმი, ჯერჯერობით, ვიეკენმპიონობა გგვონია. მნიშვნელოვანი შენაძენები არიან - ჰოლანდიელი ტალანტი **ორლანდო ენგელაარი** (კობის კონკურენტი), რომელმაც ევროპის ჩემპიონატზე მშვენიერი შთაბეჭდილება დატოვა, და პერუელი ფორვარდი **ჯეფერსონ ფარფანი**, რომელიც "ფეღერხს-არენაზე" "ენდპოეენდინგზე" მივიდა.

"ბაღკეს" ხეალინდელი მეტოქეც გაძლიერდა, მეტადრე თავდასხმაში, სადაც "ჰანოვერს" გერმანიისა და ფინეთის ნაკრების მოთამაშეები, **იან შლაუდერაფი** და **მიკაელ ფორსელი** ეყოლება.

ბუნდესლიგის ერთ-ერთი ფავორიტია "ვერდერიც", თუმცა, "შალკესი" არ იყოს, **თომას ზააფის** გუნდიც არასტაბილურობით სცოდავს. ბრემენელთა ჰობი შეტევაა და ამ მხრივ, გერმანიაში ისინი უდაოდ გამორჩეულნი არიან, მაგრამ "ბუსაკოსებში" აქილესესის ქუსლად რჩება დაცვა, სადაც გაუმჯობესების ტენდენციები არც ამჯერად შეინიშნება. გარდა ამისა, ჩემპიონატის დასაწყისში შაოს პრობლემები ექნება ნახევარდაცვაშიც. გუნდის ლიდერი, ბრაზილიელი **დიეგო** ოლიმპიადაზე მშობლიური ქვეყნის ნაკრბს ეხმარება...

ინგრიგას ქმნით "ვოლფსბურგი" და "კიოლნი", რომლებმაც ტრანსფერებში სერიოზული ფული დახარჯეს. პირველ ტურში ისინი ერთმანეთს ხვდებიან. "ზგალბის" თაეკაცმა **ფელიქს მაგათმა** ჩათვალა, რომ პროორიტეტული ამოცანა დაცვის გაძლიერება იყო და უკანა ხაზი იტალიურად ააწყო. აქ არიან მსოფლიოს ჩემპიონები - **ანდრეა ბარძალი** და **კრისტიან ძაკარო**. მნიშვნელოვანი ცვლილებებია "ოხებშიც". **კრისტოფ დაუმპა** გუნდი 6 ახალწვეულით გაძლიერა. სოლიდურ ტრანსფერად უნდა ჩაითვალოს პორტუგალიის ნაკრებისა და "ბენფიკის" ნახევარმცველ **არმანდო პეტტის** გადაბირება.

პირველ ტურში მეტად საინტერესო იქნება ძველი გრანდების, "ლევერკუზენისა" და დორტმუნდის "ბორუსიას" დაპირისპირება. ორივე გუნდს ახალი მწვრთნელი აყავს. "ფარმაცევტებში" დანიშნული **ბრუნო ლაბადია**, "ბაიერნის", "კაიზერსლაუტერნის", "კიოლნისა" და "ვერდერის" ყოფილი ფორვარდი, უმაღლეს დონეზე მუშაობას ნაჩვევი არ არის და, ალბათ, გაუჭირდება კიდეც. აი, რაც შეეხება **იურგენ კლოპს**, რომელსაც სავეხბურთთან სამყარო "მაინცის" ნაყოფიერი მოღვაწეობით იცნობს, მასზე დიდ იმედებს ამყარებენ. ამ იმედს უფრო ღრმა საფუძველი მიეცა მას მერე, რაც კლოპის "ბორუსიამ", ახლახან, გერმანიის სუპერთასზე "ბაიერნი" დაამარცხა (2:1). ახალი მწვრთნელი რემპონიაზე სერიოზული დანაკლისით იწყებს. ტრავმების გამო სტარტი გაუცდებათ შვეიცარიელ ფორვარდ **ალექსანდერ ფრანსა** და ბრაზილიელ ნახევარმცველ **პაულო სეზარ ტინეას**.

ძალიან საინტერესო იქნება მილიარდერ **დიტერ ჰოპის** "ჰოფენჰაიმის" საქმეში ნახვა. ბუნდესლიგის დებიუტანტის თავგადასავალი "კოტბუსით" იწყება. არ უნდა დაგვიგიწყდეს, რომ შეძლებელი პატრონის ხელში "ჰოფენჰაიმმა" წარმატებული გზა განვლო ბუნდესლიგის მერედან უმაღლეს დონემდე. გუნდის მწვრთნელი ცნობილი სპეციალისტი **რალფ რანგნიკი**, რომელსაც "შალკეში", "ჰანოვერსა" და "შტუტგარტში" უღვაწია. პირველად კი რანგნიკის ტალანტზე საუბარი დაინყის 1999 წელს, როცა უსახელო "ულმი" ბუნდესლიგაში აღაზევა.

ტურის ბოლო დღეს "შტუტგარტი" მონხენგლადბახის "ბორუსიას" სტუმრობს, "აინტრახტი" კი "ჰერტას" მიიღებს. ახალი სეზონიდან "შტუტგარტს" კარს **იენს ლემანნ** დაიკეტს. დაცვის გამამაგრებლად, მარშანდელმა ჩემპიონმა ჰოლანდიელი "ყასაბი" **ხალიდ ბულარუნიც** აიყვანა. თუმც ვერ ვიტყვიი, რომ ბადეგადაურეკმბერგულ კლუბს ეს სეროიზულ დეფიციდნდეს მოუტანს.

მოონხენგლადბახის "ბორუსია" ბუნდესლიგაში ერთნლიანი პაუზის შემდეგ დაბრუნდა. გუნდის შემადგენლობა ვერ იძლევა იმის გარანტიას, რომ 70-ანი წლების გრანდი კლუბ ვვედან საფეხურზე არ აღმოჩნდება. რაც შეეხება "ჰერტასა" და "აინტრახტს", მათ ცხრილის შუაგულში უნდა ეძებონ თავშესაფარი.

ერთი სიტყვით, დღევანდელი მონაცემებისა და სხვა ფაქტორების გათვალისწინებით, ბუნდესსაბეუული კვლავ "ბაიერნმა", "ვერდერმა" და "შალკემ" უნდა შეაფგანონ. პირველი იდგილი უმეტესწილად გარკვეული, მეორე და მესამე პოზიციებს კი მინიდგამანიც დიდ მნიშვნელობას ნუ მივანიჭებთ... თუმცა ვინ იცის, ბუნდესლიგას უყვარს ხოლმე სიურპრიზები...

I ტური

დღეს

ბაიერი-ჰამბურგი

ხვალ

ლევერკუზენი-ბორუსია (დ)
არმინია-ვერდერი
კარლსრუე-ბოხუმი
შალკე-ჰანოვერი
ვოლფსბურგი-კიოლნი
კოტბუსი-ეიფენჰაიმი

ზეგ

აინტრახტი-ჰერტა
ბორუსია (მ)-შტუტგარტი

ესპანეთი

დელ ბოსკე, კრაიჩი და სხვა დებიუტანტები

ევროპის ჩემპიონი ესპანეთის ნაკრები ახალ კამპანიას კოპენჰაგენში, დანიასთან ამხანაგურ მატჩით იწყებს. კიდევ უფრო დამაინტრიგებელია "სელექციონის" მნვრთნელ **ვინსენტე დელ ბოსკეს** დებიუტი. ახალმა დამრიგებელმა დანიასთან დაპირისპირებისთვის 22 ფეხბურთელი შეარჩია. ამათგან, ყველაზე მეტ ყურადღებას იპყრობს ბარსელონელი **ბოიან კრეიჩი** მინეკვა. დებიუტანტებს შორის არიან **ანდონი ირაოლა, ფერნანდო ამორებიეტა** და **დიეგო კაპელიც**. მთლიანობაში კი დელ ბოსკეს არჩევანი ასე გამოიყურება:

რენე ადლერი

ორშგაბაშილანიაინმ ლიოვი ბუნდესგუნდს ბეღაიასთან ამხანაგური მატჩისთვის მოამზადებს. ყველაზე დიდ ინტერესს ინვევდა, თუ ვის ანდობდა მწვრთნელი პირველმეკარეობას. ბევრი ელოდა, რომ ეს **რენე ადლერი** იქნებოდა, ზოგი **რობერტ ენკეზე** დებდა ფსონს, **ტიმო პილდბრანდტმა** კი ლოვეს საკუთარი თავი შესთავაზა. "ვალენსიის" მეკარემ პირდაპირ განაცხადა - ალტერნატივა არ მყავსო. საბოლოოდ, მეკარეები - **იკერ კასილიასი** (რეალი), **ხოსეპ რეინა** (ლიფერპული);

მცველები - **სერხიო რამოსი** (რეალი), **ხოან კაბდეველია** (ეიფლარეალი), **რაულ ალბიოლი** (ვალენსია), **კარლეს პუიოლი** (ბარსელონა), **ფერნანდო ნავარო** (სევილია), **ხუანრეიო** (ბეტისი), **ანდონი ირაოლა, ფერნანდო ამორებიეტა** (ორივე ბილბაო);

ნახევარმცველები - **ანდრეს ინიესტა, ჩავი ერნანდესი** (ორივე ბარსელონა), **დავიდ სილვა** (ვალენსია), **სანტი კასორლა, მარკოუ სენნა** (ეიფლარეალი), **ჩანი ალონსო** (ლიფერპული), **რუბენ დე ლა რედი** (რეალი), **დიეგო კაპელი** (სევილია);

თავდამსხმელები - **დავიდ ვილია** (ვალენსია), **დანიელ გუისა** (ფეენერბაჩერ), **ფერნანდო მორენტესი** (ლიფერპული), **ბოიან კრეიჩი** (ბარსელონა).

გერმანია

ლეგანის მემკვიდრე ადლერია

ლიოგმა არჩევანი ადლერზე შეაჩერა. გერმანიის ნაკრების სრული შემადგენლობა კი ასეთია:

მეკარეები - **რენე ადლერი** (ლევერკუზენი), **რობერტ ენკე** (ჰანოვერი);

მცველები - **მარსელი ანსენი, ფილიპ ლამი** (ბაიერნი), **პაიკო ვუსტერმანი** (შალკე), **კლემენს ფრიტცი** (ვერდერი), **კრისტოფ მეტცელდერი** (რეალი), **სერგარ დასეი** (მტუტგარტი);

ნახევარმცველები - **მიხაელ ბალაკი** (ჩელსი), **თომას ჰიტ�მპერგერი** (მტუტგარტი), **ტორსტენ ფრანსი** (ვერდერი), **მარკო მარინი** (ბორუსია მ), **ჯერმენ ჯოუნსი** (შალკე), **სიმონ როლფესი** (ლევერკუზენი), **ბასტიან შვაინშტაიგერი, ლუკას პოდოლსკი** (ბაიერნი), **პოტრ ტროხოფსკი** (ბუმბერგი);

თავდამსხმელები - **მიროსლავ კლოზე** (ბაიერნი), **მარიო გომესი** (მტუტგარტი), **პატრიკ პელ