საქართველო ფეხზე დგება: კიდევ ერთი

ოქრო და ბრინჯაო

ლელ

გამოიცემა 1934 წლიდან

№196 (12572) 22 აგვისტო პარასკევი 2008 ფასი 50 თეთრი

ეროვნული ბიბლიოთეკა

საქართველოს ეროვნული ბიბლიოთეკა

Beijing 2008

	ო	ვ	ბ	ს
1. ჩინეთი	46	15	22	83
2. აშშ	29	34	32	95
3. ბრიტანეთი	17	12	11	40
4. რუსეთი	16	16	19	51
5. ავსტრალია	11	13	14	38
6. გერმანია	11	8	12	31
7. ს. კორეა	10	10	6	26
8. იაპონია	9	6	9	24
9. იტალია	6	7	8	21
10. პოლონეთი	6	5	4	15
11. უკრაინა	5	5	9	19
12. იამაიკა	5	3	1	9
13. საფრანგეთი	4	12	14	30
14. ესპანეთი	4	5	2	11
15. რუმინეთი	4	1	3	8
16. კანადა	3	7	5	15
17. პოლონეთი	3	4	1	8
18. ჩეხეთი	3	3	0	6
19. ზელანდია	3	1	5	9
20. სლოვაკეთი	3	1	1	5
21. საბერძნეთი	3	0	3	6
22. ქუბა	2	6	6	14
23. ავსტრია	2	4	2	8
24. ბელარუსი	2	3	8	13
25. დანია	2	1	3	6
25. რუ. კორეა	2	1	3	6
27. ეთიოპია	2	1	0	3
28. შვეიცარია	2	0	3	5
29. ყაზახეთი	1	4	5	10
30. ზიმბაბვე	1	3	0	4
31. ნორვეგია	1	3	2	6
31. თურქეთი	1	3	2	6
33. ბაჰამები	1	2	5	8
34. აზერბაიჯანი	1	2	3	6
34. უზბეკეთი	1	2	3	6
36. სლოვენია	1	2	2	5
37. ბულგარეთი	1	1	3	5
37. ინდოეთი	1	1	3	5
39. ფინეთი	1	1	1	3
40. ესტონეთი	1	1	0	2
40. ბელორუსეთი	1	1	0	2
40. პორტუგალია	1	1	0	2
40. ტაილანდი	1	1	0	2
44. არგენტინა	1	0	2	3
45. ინდოეთი	1	0	1	2
45. მექსიკა	1	0	1	2
47. ბაჰრეინი	1	0	0	1
47. კამერონი	1	0	0	1
47. პანამა	1	0	0	1
47. ტუნისი	1	0	0	1
51. უნგრეთი	0	4	1	5
51. შვედეთი	0	4	1	5
53. ლიტვა	0	2	3	5
54. ავსტრია	0	1	2	3
54. ჩრდილოეთი	0	1	2	3
54. საბერძნეთი	0	1	2	3
57. ალჟირი	0	1	1	2
57. კოლუმბია	0	1	1	2
57. ირლანდია	0	1	1	2
57. სერბეთი	0	1	1	2
57. ტაჯიკეთი	0	1	1	2
62. ჩილე	0	1	0	1
62. ფერეერეთი	0	1	0	1
62. ეკვადორი	0	1	0	1
62. ბელარუსი	0	1	0	1
62. ანტილეები	0	1	0	1
62. სინგაპური	0	1	0	1
62. ს. აფრიკა	0	1	0	1
62. ტრინიდადი	0	1	0	1
62. ეიბანანი	0	1	0	1
71. სერბეთი	0	0	5	5
72. ტაივანი	0	0	4	4
73. ეგვიპტე	0	0	1	1
73. ბაჰამა	0	0	1	1
73. ეგვიპტე	0	0	1	1
73. ირანი	0	0	1	1
73. ისრაელი	0	0	1	1
73. ლატვია	0	0	1	1
73. ბაჰრეინ	0	0	1	1
73. ტონგო	0	0	1	1
73. ეთიოპია	0	0	1	1

მინდორაშვილი ოლიმპიური ჩემპიონია

»»» 2-4, 8-9

პროვოკაციის მსხვერპლი

გოგშელიძეს ბრინჯაოზე მეტი შეეძლო

ალექსანდრე კოტლარევსკის ფოტოსურათები

Beijing 2008

ეროვნული ბიბლიოთეკა

ოლიმპიური ჩემპიონი

უკეთ, ვიდრე ათენში: შესრულებულია!

რევაზ მინდორაშვილი შანსი არავის დავუტოვე

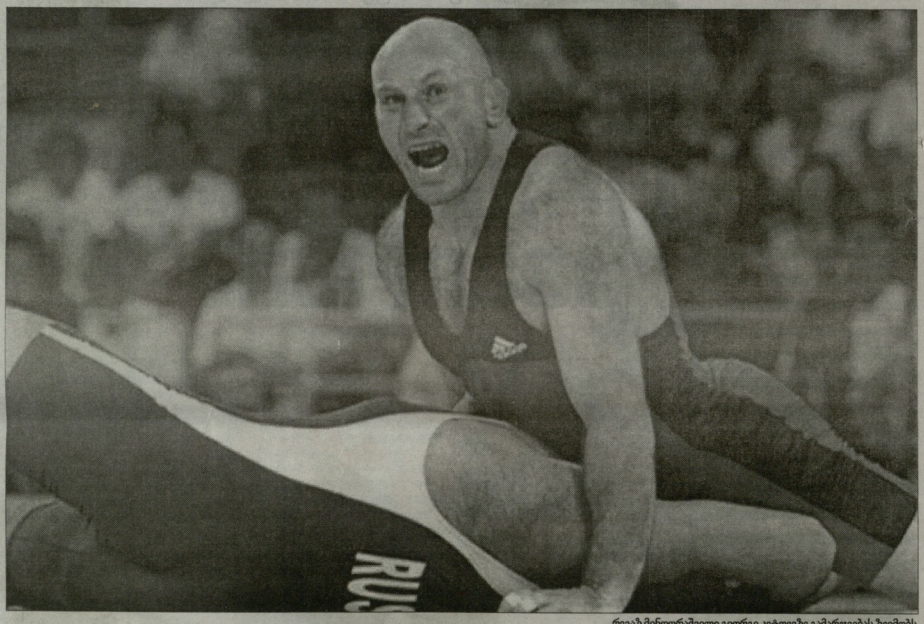

რევაზ მინდორაშვილი გიორგი კეტოევზე გამარჯვებას ზეიმობს

ნიკოლოზ ნიუარიძე

პეკინიდან

პირველად, დამოუკიდებელი საქართველოს ისტორიაში ოქროს სამი მედალი გვაქვს. პირველად, დამოუკიდებელი საქართველოს ისტორიაში თავისუფალ ჭიდაობაში ოლიმპიური ჩემპიონი გვყავს... 16-ნლიანი პაუზის შემდეგ ჩვენმა თანამემამულემ თავისუფალი სტილით ჭიდაობაში ოლიმპიური ოქრო მოიგო. მოკლედ, დევიზი - პეკინში უკეთ, ვიდრე ათენში, შესრულებულია!

...ყველა ამ მიღწევის შემოქმედი კოლაგელი (გურჯაანის რაიონი) ფალავანი **რევაზ მინდორაშვილია** (84 კგ), რომელთანაც სამახსოვრო ფოტოს გადაღების შემდეგ ეს ინტერვიუ ჩაწერეთ:

- რევაზ, გილოცავთ ოლიმპიურ ჩემპიონობას. რა გრძნობა გეუფლებათ ახლა?

- უზომოდ ბედნიერი ვარ, რომ კარიერის მიწურულს ყველაზე ძვირფასი ტიტულის მოპოვება შევძელი. დიდებული გრძნობაა, კვარცხლბეკის თავში დგომა და შენი ქვეყნის ჰიმნის მოსმენა.

- ვის უძღვნით ამ გამარჯვებას?

- ჩემს საქართველოს! საქართველოს, რომელსაც ახლა ძალიან უჭირს. ასევე, ჩემს ოჯახს, ჩემს პატარა შვილს...

- ფინალი დამაჯერებლად მოიგეთ. თუმცა პირველ პერიოდში ცოტა კი შეგვაშინეთ...

- ფინალი ყოველთვის ასეთია, დაძაბული... ძლიერი მონინაალმდეგე მყავდა. მისი შეტევების მოგერიება არ იყო იოლი საქმე. თუმცა გამარჯვებისთვის ყველაფერი გავიღე და ოლიმპიური ოქრო მოვიპოვე. არადა, ახლახან ნეკნები გავიტეხე... აი, ასე მომინია ჭიდაობამ...

- ცალკე უნდა ითქვას გიორგი კეტოევთან ორთაბრძოლაზე, რომელსაც ოლიმპიადის უპირველეს ფავორატად მიიჩნევდნენ, თქვენ კი აშკარად დაჯაბნეთ...

- კეტოევთან ბრძოლა მართლაც დასამახსოვრებელი იყო. აქ უკვე მეხუთედ შევხვდით ერთმანეთს. აქამდე, მხოლოდ ერთხელ მოვუგე და სამჯერ დავმარცხდი. ახლა კი უდიდეს ენერგიას ვგრძნობდი და ამით ვაჯობე კიდეც. ამ ოლიმპიადაზე არც ერთ მეტოქეს არ დაკუტოვე გამარჯვების შანსი. ბრწყინვალედ ვიყავი მომზადებული და არც საბრძოლო განწყობილება მაკლდა.

- პოლიტიკური დატვირთვაც ხომ არ ჰქონდა ამ ორთაბრძოლას?

- არ მგონია. ვფიქრობ, სპორტი პოლიტიკისგან შორს უნდა იყოს. თან კეტოევი თბილისელი ბიჭია, ჩვენიანი. სპორტსმენებისთვის ასპარეზი მხოლოდ სპორტული არენაა.

- საქართველოში შექმნილი ვითარება ბევრი ჩვენებურის გამოსვლას დაეტყო. თქვენ როგორ შეძელით ფსიქოლოგიური ბარიერის გადალახვა?

- აქედან, ჩემს საბრძოლოს ამაზე უკეთ ვერ დავეხმარებოდი. მგონი, მიმალავდნენ ჩემები: სულ მეუბნებოდნენ, სიმშვიდეა საქართველოშიო. რა, არ არის ასე?

■ ■ ■

როცა წინადღეს, 84 კგ წონით კატეგორიაში თავისუფალი სტილით მოჭიდავეთა ბადე გაირკვა, ქართველი ფალავანი ბევრმა ბრინჯაოს მედლისთვის „გაანირა“ – ნახევარფინალში მას ტურნირის უდავო ფავორიტი, რუსეთის სახელით მოსაპარეზე ჩვენი ყოფილი თანამემამულე **გიორგი კეტოევი (ქეთიმ-ვილი)** ხვდებოდა. თუმცა საბრძოლოდ შემართული რევაზ მინდორაშვილი სხვაგვარად ფიქრობდა. მისი ოპტიმიზმი ყველას გადაგვედო.

ამ წონით კატეგორიაში ქართული საჭიდაო სკოლის აღზრდილი სამი ფალავანი გამოდიოდა. მინდორაშვილსა და კეტოევზე უკვე ვთქვით, გერმანიის სახელით კი **დავით ბიჩინაშვილი** ასპარეზობდა. წილისყრამ ისე ინება, რომ მომავალ ოლიმპიურ ჩემპიონს სტარტზე მეტოქედ ქართველი ერგო. პირველი პერიოდი ჩვენთვის კატასტროფული იყო: ბიჩინაშვილმა 3-ქულიანი გდებით გადამწყვეტი უპირატესობა მოიპოვა და 4:1 მოიგო. რეზო არ დაიბნა და ჭიდაობა ჩვეულ სტილში განაგრძო. მან მეტოქის პარტერში გადაყვანითა და ხალიჩიდან გაყვანით გზადაგზა მოიპოვა ქულები. საბოლოოდ - 1:4, 2:0, 3:1.

გურჯაანელი ფალავანი მეორე წრეში სომეხ **არუთინ ივნოკიანს** ეცნობავა. რევაზმა ორივე პერიოდი ერთნაირი ტაქტიკითა და ანგარიშით მოიგო – 2:0, 2:0. ასე რომ, ჯერ კიდევ წინადღეს აფიშირებული შეხვედრა კეტოევსა და მინდორაშვილს შორის ნახევარფინალში შედგა.

» 3

მთავარი რედაქტორი თენგიზ გაჩიჩილაძე

მთავარი რედაქტორის მოადგილე ჰაატა გელაშვილი; რედაქტორები: **დავით თავართქილაძე, გია თვალაბეშვილი, შალვა ბიბილაშვილი**; ტექნიკური ჯგუფის ხელმძღვანელი **მიხეილ ჯაშა**; ფოტო: **ალექსანდრე კოტორაშვილი.**

ნოვარს მორგე რედაქტორი **დავით თავართქილაძე**

1934 წლიდან გაზეთს ხელმძღვანელობდა სარედაქციო კოლეგია. ლეონს მთავარი რედაქტორები: **მიხეილ კაკაბაძე (1949-52, 1964-76), ვრემო მახათაძე (1952-53), ირაკლი უგულავა (1953-64), ანზორ ბასილაია (1976-83), აჩრილ გოგელია (1984-85), თენგიზ გაჩიჩილაძე (1985-დან).**

მისამართი: **ოსსეთის ბიბლიოთეკა, 49.** ტელეფონები: **42 32 73, 899 55 48 97** (მთ. რედაქტორი); ფაქსი: **+995. 32 42 32 73;** ელფოსტა: **sporti@sporti.ge;** ინდექსი **66435** INDEX. რეკლამა: **37 78 07**

რედაქციისაგან შეუთანხმებლად გაზეთის კუთვნილი მასალებისა და ფოტოების სხვა გზით ბეჭდვით და ელექტრონულ საჯუალებებში გამოქვეყნება აკრძალულია

დამფუძნებელი და გამომცემელი **ჟურ. გაზეთი ლელო**

გაგრძელდა ყოველდღე, გარდა კვირისა

Beijing 2008

უკეთ, ვიდრე ათენში: შესრულებულია!

«2 წინა დაპირისპირებში კეტოევს, ცოტა არ იყოს, გაუჭირდა აზერბაიჯანელი **ნოვრუზ თემრაზოვის** დამარცხება. თითქოს, კეტოევი ჩვეულ ფორმაშიც ვერ იყო. ბეკინის ოლიმპიადაზე მესამედ მოხდა, როცა ერთმანეთს რუსი და ქართველი დაეჭიდნენ, მესამედ - გამარჯვებული ქართველი გამოვიდა. ძიუდოისტმა **ირაკლი ცირეკიძემ ივან პერშინი** დაამარცხა, პლაებურთელებმა - **საქამ** და **რთველომ** რუსულ ფუტბი ჯგუფში ჩატოვეს. ახლა კი მათ ვალში არც მინდორაშვილი დარჩა.

ეს იყო ბრწყინვალე შეხვედრა. ქართველმა ფაალავანმა ფანტასტიკურად იჭიდავა. პირველ პერიოდში მან 4:2 იმარჯვა. მეორეში მინდორაშვილმა კეტოევს გონს მოსცალა არ აცალა და მატჩის დასრულებამდე 9 წამით ადრე ბეჭებზეც გააკრა. საოცარია, მაგრამ ფაქტია: რევაზმა სამი 3-ქულიანი გდება შეასრულა. მცირერიცხოვან ქართველ ქომაგთა ხმამ აშკარად გადაფარა ათჯერ მეტი რუსის შეძახილი. მინდორაშვილი ფინალში გავიდა და, სუფ მცირე, ვერცხლის მედალი გაინაღდა, თუმცა ამაზე გაჩერებას არ აპირებდა...

■ ■ ■

საღამოს მედლების პირველი კომპლექტი 84 კგ წონით კატეგორიაში გათამაშდა. ოქროსთვის ბრძოლაში ჩვენებურის ნინ ტაჯიკეთის სახელით მასპარაზე დადებინული **იუსუფ აბდუსალიმოვი** დადგა. ეს უკანასკნელი 30 წლისაა. შარშან, ბაკოს მსოფლიო ჩემპიონატზე, მან მეორე ადგილი დაიკავა. აბდუსალიმოვი ახლაც მეორე ადგილით დაკმაყოფილდა.

დასანყისში ტაჯიკის მონდომებამ, ცოტა არ იყოს, შეგვაშინა. ერთ ეპიზოდში მან მინდორაშვილი პაერში აიტაცა, მაგრამ რევაზმა სასნაულით დაიძერნინა თავი ამ, თითქოსდა გამოუვალი ვითარებიდან. პირველი პერიოდი გურჯაანელმა მაინც დათმო, არადა, 2:1-ისას ანგარიშის შენარჩუნებაზე მეტი მოინდომა. თუმცა ვეღარ დაატრიალა მეტოქე, რომელიც ზემოთ მოეკცა - 2:3.

მეორე პერიოდმა გვიჩვენა, რომ ეს ნარუმაგებლობა დროებითი იყო. მინდორაშვილმა ჩვეული სტილით განაგრძო ჭიდაობა. სამჯერ ქულა მოიპოვა და საერთო ანგარიში გაათანაბრა. გადამწყვეტ პერიოდში რევაზმა დიდებულად დანყებული საქმე ლოგიკურ დასასრულამდე მიიყვანა. მეტოქისთვის მას ნამითაც არ მიუცია შანსი - 2:3, 3:0, 4:0.

მაშასადამე, 32 წლის რევაზ მინდორაშვილი ოლიმპიური ჩემპიონია! ის იმ იშვიათი ფაალავანთა რიცხვშია, რომელიც მსოფლიო ჩემპიონობასთან ერთად ოლიმპიური ოქროს მფლობელიც გახდა.

■ ■ ■

ბრინჯაოს მედლისთვის ერთმანეთს ორი თბილისელი შეხვდა. მესამე პერიოდის ბოლოამდე გერმანელი **დავით ბიჩინაშვილი** რუს **გიორგი კეტოევს** უგებდა, თუმცა შემდეგ მაინც ამ უკანასკნელმა იმარჯვა. ბრინჯაო მოიპოვა უკრაინელმა **ბარას დანკომაც**. სხვათა შორის, ფინალის შემდეგ უსიამოვნებაც მოხდა: საპრესკონფერენციო დარბაზში შესულმა ტაჯიკმა ფაალავანმა გონება დაკარგა და ექიმთა დახმარება დასჭირდა. ამით, ლამის ყველაზე მეტად, ჩვენი ოლიმპიური ჩემპიონი შეწუხდა.

120 კგ წონით კატეგორიაში, რომელშიც **დავით მოძმანაშვილიმა** დისკვალიფიკაციის გამო ვერ იასპარეზა, ოქროს მედალი (მეორედ) უზბეკმა **არტურ ტაიმაზოვმა** მოიგო. ფინალში მან რუს **ბახტიარ ახმედოვს** აჯობა. მესამე ადგილზე წარმოჩობით ქართველი **დავით მუსულბესი** (სლოვაკეთი) გავიდა. ყაზახი **მარიდ მუტალიმოვიც** ოლიმპიადის ბრინჯაოს პრიზიორია. სხვათა შორის, მოძმანაშვილი ტრიბუნაზე იჯდა და სხვა ქართველებთან ერთად თანამემამულეებს მხურვალედ ქომაგობდა. ერთი საინტერესო დეტალი მოძმანაშვილთან დაკავშირებით: ჩინელმა მძიმეწონოსანმა მოფიდავეთ, რომელიც ოლიმპიადისთვის ემზადებოდა, ქართველი ფაალავანი სპარინგ-პარტნიორად მიინვია.

მადლობა ყველას, ვისაც უჭირს საქართველოში...

დაკარგული ოქროს ამგავი

ნიკოლოზ ნეფარიძე

პეკინიდან

„მადლობა ყველას, ვინც მჭიმავობდა, ვისაც ანლა ძალიან უჭირს საქართველოში, ქართველ დედებსა და მამებს... ჩვენ ყოველ ნუთს, ყოველ ნამს თქვენზე ვფიქრობთ“, - ამ სიტყვებით შემოიფარგლა ბრინჯაოს პრიზიორი **გიორგი გოგშელიძე** (96 კგ) მას შემდეგ, რაც თვალდაზიანებულმა კუბელ **მიჩელ ბაგისტას** სასნაულებრივად მოუგო. მისი მდგომარეობის შემხედვარე ორგანიზატორებმა გიორგი პრესკონფერენციიდანაც გაათავისუფლეს...

მაინც რა მოხდა ყაზახ **თაიმურაზ თიგიევთან** ბრძოლაში, რომელმაც ალბათ, მეოთხე ოლიმპიური ოქრო დაგვაკარგვინა? მოვლენებს თანამიმდევრულად მივყვეთ. ასპარეზობის დღეს გიორგი გოგშელიძე შეჯიბრებაზე თავშეხვეული გამოცხადდა. მას თვალწარის მიდამოები ჰქონდა დაშავებული არადა, სამი დღით ადრე ოლიმპიურ სოფელში საღ-სალამათი ვნახეთ. გორელ ფალავანს, თურმე, ორი დღის წინ ვარჯიშზე მიუღია ტრავმა, რომელიც საბედისწერო აღმოჩნდა.

დაიწყო ჭიდაობა გოგშელიძემ და ყველამ შვებით ამოვისუნთქეთ. მას ტრავმა ხელს არაფერში უშლიდა. გიორგიმ ერთი ამოსუნთქვით აჯობა ყირგიზ **ალექსეი კრუპნიკოვს**, თან ძალებიც შემოინახა. ოთხი წუთის განმავლობაში მეტოქე პრაქტიკულად უანსოდ იყო. ამის მერე, გოგშელიძეს ტურნირის ერთ-ერთი ფავორიტი ირანელი **საედ აბრაჰამი** შეხვდა. ქართველმა მეტოქეს ქულა არც ახლა დაუთმო - 3:0, 1:0. ჩვენებური ნახევარფინალში გავიდა, სადაც თიგიევს დაუპირისპირდა. პირველი პერიოდი სანდალური აღმოჩნდა. თიგიევი მიზნის მიღწევას ბინძური მეთოდებით შეეცადა. ის გიორგის დაზიანებულ თვალში განზრახ ხელს ურტყამდა, თუმც ამას, რა თქმა უნდა, შეფარვით აკეთებდა. ერთ ეპიზოდში მსაჯებმა ეს დაინახეს და თიგიევი გააფრთხილეს კიდეც...

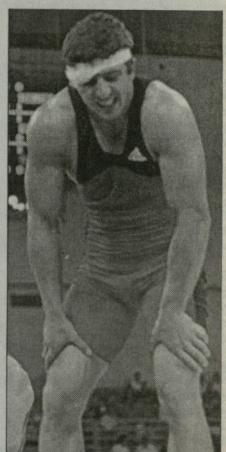

გიორგი გოგშელიძე

გიორგის **ზურაბ კახაბრიშვილი** უნევდა სამედიცინო დახმარებას. ბრძოლა ცოტა ხანში განახლდა. პერიოდის დასრულებამდე რამდენიმე წამი რჩებოდა, როცა თიგიევმა ისევ ჩაარტყა თვალში მეტოქეს. აქ კი, ჩვენი აზრით, გოგშელიძემ დიდი შეცდომა დაუშვა: მეტოქეს სასასუხოდ მუტი უთავაზა, არადა, როგორც მერე აღმოჩნდა, რომ არ ეპასუხა ყაზახის ბინძურ საქციელზე, ფინალში გადიოდა - მეორე პერიოდში ნილისყრით ბურთულა მას შეხვდა და ეს პერიოდი სნორედ ქართველმა მოიგო. მსაჯებმა გოგშელიძე გაფრთხილეს და ანგარიში 1:1 გახდა. ბოლო ქულა კი თიგიევის იყო. ასე რომ, ყაზახი დანნაურდა.

მეორე პერიოდის შემდეგ ანგარიში ისევ გათანაბრდა, ხოლო მესამეში გოგშელიძე განერვიულებული ჭიდაობდა. ცხადია, ამის გამო არაფერი გამოუვიდა, მეტოქემ კი ორჯერ თითო ქულა მოიოვალა და ფინალში გავიდა – 1:1, 1:0, 0:2.

ამიტომაც არ შეგვაკვირვებია **შირვანი მურადოვისა** (რუსეთი) და გიორგი გოგშელიძის შეხვედრა არადა, ლამის ნახევარი დარბაზი სნორედ ამ ორთაბრძოლის საყურებლად იყო მეკრებილი.

საღამოს ბრინჯაოს მედლისთვის მატჩში, გოგშელიძეს თვალი კიდევ უფრო შესივებული ჰქონდა - პრაქტიკულად, ვერაფერს ხედავდა. მოუხედავად ამისა, მან ნამდვილი გმირობა გამოავლინა და კუბელ **მიჩელ ბაგისტას** სამაგალითოდ მოუგო - 1:0, 4:0. განსაკუთრებით ეფექტური იყო მისი 3-ქულიანი ილეთი (მეორე პერიოდში).

ამრიგად, გოგშელიძემ საქართველოს ყუღლაბაში მეექვსე მედალი ჩააგდო. მსოფლიოს ორგზისა და ევროპის ჩემპიონმა თავის ტატულებს ოლიმპიური ბრინჯაოც დაუმატა. გიორგი 29 წლისაა, მას ჯერ კიდევ შეუძლია, ეს ბრინჯაო ოქროთი შეცვალოს... ოთხი წლის შემდეგ, ლონდონში...

ოქროს მედალი კი დარჩა შირვანი მურადოვს, რომელმაც ფინალში თიგიევს აჯობა. აზერბაიჯანელმა **ხეთაგ აზიუმოვმაც** ბრინჯაოს მედალი მოიპოვა.

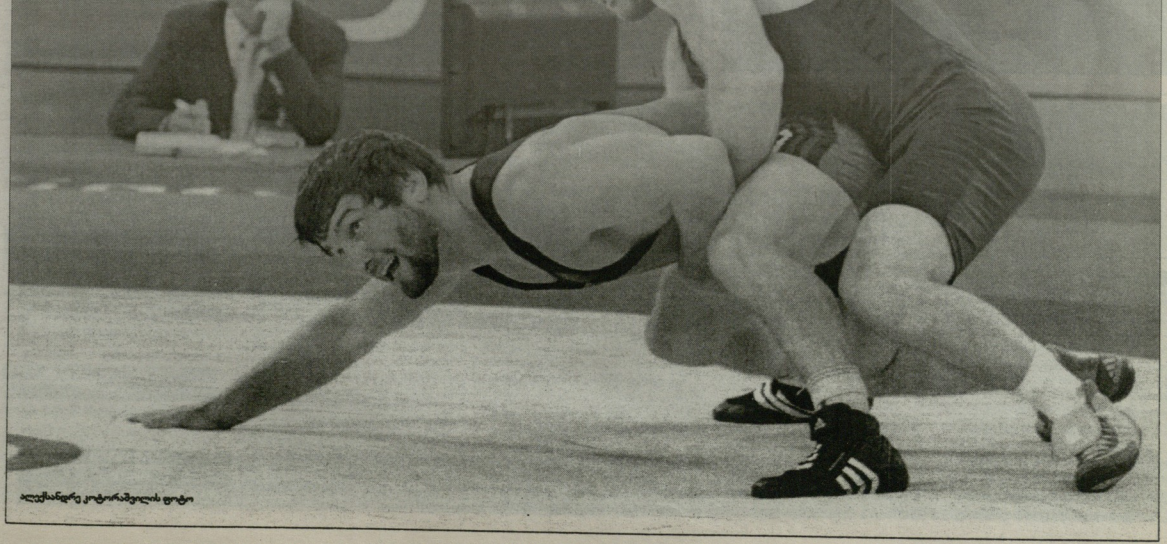

ალექსანდრე კოტორაშვილის ფოტო

Beijing 2008

ფეხბურთი

ბრაზილიამ ისევ წააგო

ბრაზილიამ ოლიმპიადის საფეხბურთო ტურნირზე ოქროს მეორე მედალი დაკარგა. ქალების ფინალში ამ ქვეყნის ნარმომადგენლებმა დამატებით დროში დაამეს მატჩი ამერიკის ნაკრებთან.

ოთხი წლის წინ, ათენის თამაშების ფინალშიც ეს გუნდები შეხვდნენ ერთმანეთს და მაშინ **ები უორნბახის** გოლის წყალობით ამერიკამ გამარჯვება გამოსტაცა მეტოქეს. ასე რომ, ბრაზილიელებს რევანშზე უნდა ეფიქრათ.

ამშ ფინალში დიდი გაჭირვებით გავიდა. ჯგუფის პირველი მატჩი ნორვეგიასთან ნააგო, მეოთხედფინალში კი დამატებით დროში დაამარცხა კანადის ნაკრები. სასტარტო შეხვედრა ვერც ბრაზილიამ მოიგო, მაგრამ შემდეგ იოლად გაიკვლია გზა.

სანახაობრივი თვალსაზრისით ფინალმა აშკარად გაამართლა. ბრაზილია უფრო ხშირად ფლობდა ბურთს, სამაგიეროდ, ამერიკა კონტრშეტყეებზე აქტიურობდა, თანაც იგრძნობოდა ამ გუნდის უკეთესი ფიზიკური მომზადება.

ბრაზილიის ნაკრების ლიდერ **მარტას** მეორე ტაიმის შუაში შეეძალა მატჩის ბედის გადაწყვეტა - მან ორი მცველი მოატყუა, ახლო მანძილიდან დაარტყა, მაგრამ არა ცარიელ კუთხეს, არამედ ამერიკელთა მეკარეს დაუმიზნა ბურთი.

ბრაზილიელებმა დამატებით დროს ფიზიკურად ვეღარ გაუძლეს და ინიციატივა ამერიკის მხარეს გადავიდა. **ბარბარამ** ორჯერ გადაარჩინა თავისი გუნდი, მაგრამ **კარლი ლოიდის** 18 მეტრიდან დარტყმულს ვერაფერი მოუხერხა.

დარჩენილ დროში მარტას მეორე სუნთქვა გაეხსნა. მსოფლიოს ერთ-ერთი საუკეთესო ფეხბურთელი ზედიზედ უტვედა ამერიკელთა კარს, მაგრამ ეს მტკრში კინაღამ ბრაზილიელთა კარში მეორე გოლით დამთავრდა. ლიიდმა ინდივიდუალური გარღვევა ლამაზი დარტყმით დაასრულა, მაგრამ ბურთი ძელს მოარტყა.

მარტას ბოლო გაბრძოლებამ შედეგი ვერ გამოიღო და ამშ ზედიზედ მეორედ გახდა ოლიმპიური ჩემპიონი.

ფინალამდე მესამე ადგილისთვის მატჩი გაიმართა, რომელშიც გერმანიამ ბევრი ნერვიანი იაპონის ნაკრების დასამარცხებლად. ევროპელებს პეკინში ყველაზე გამოცდილი გუნდი ჰყავდათ ჩაყვანილი - გერმანელი ფეხბურთელების უმეტესი ნაწილი 30 წლის არის გადაცილებული. იაპონიასთან მატჩის გმირი გახდა ნარმოშობით კოსოოველი, 20 წლის **ფატმირ ბაირამი**. ის 59-ე წუთზე შეცვლაზე შეეიდა მოედანზე და სწორედ მისი დუბლის წყალობით მოიგო გერმანიამ ბრინჯაო.

მძლეოსნობა

ნვიმით გაფარეცხილი ოცნებები

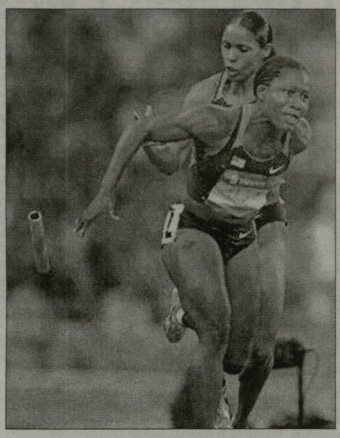

ნვიმის ფონზე მიმდინარეობდა მძლეოსნობის გუშინდელი პროგრამა. მიუხედავად ამისა, "ჩიტის ბუდეში" ანმლაგი იყო და მაყურებელი ბევრი უცნაური ამბის მოწმე გახდა.

მიმოხილვა დავიწყოთ კურიოზებით, რომელიც 4x100 მეტრზე ესტაფეტაში ამერიკის მამაკაცთა და ქალთა ნაკრებებს შეემთხვათ. ნახეკარფინალურ გარბენებში ჯერ **ტაისონ გეის** დაკარგა ესტაფეტის ჯოხი, რამდენიმე წუთის შემდეგ კი მისი ბედი **ლორონ უილიამსმა** გაიზიარა.

ამერიკელი სპრინტერებისთვის ეს იყო პეკინში ოქროს მედლის მოგების ბოლო შანსი. კაცებში 100 და 200-მეტრიანი დისტანციები **უსაინ ბოლტმა** მოიგო. გუშინ კი ქალებში 200 მეტრი ყველაზე სწრაფად იამაიკელმა **ვერონიკა კემბელ-ბრაუნმა** გაირბინა. მანამდე 100 მეტრი კიდევ ერთმა იამაიკელმა **შელი-ენ ფრეიზერმა** მოიგო.

დაა აი ახლა, ამერიკელებმა ესტაფეტების მოგების შანსიც დაკარგეს. დღევანდელი ფინალები მათ გარეშე ჩაივლის.

რადგან ვერონიკა კემბელ-ბრაუნი ვახსენეთ, გეტყვით, რომ იამაიკელმა ზედიზედ მეორე ოლიმპიადაზე მოიგო 200-მეტრიანი დისტანცია. მისთვის ნლევანდელი სეზონი საფეხ იყო პარადოქსებით. მაგალითად, იამაიკის ჩემპიონატზე მოკლე სპრინტში კვალიფიკაცია ვერ გაიარა. თუმცა ზოგი ჭირი მარგებელია. კემბელ-ბრაუნი მთელიანდ 200 მეტრზე გადაურთო და პეკინში ბრწყინვალედ მომზადებული ჩავიდა. ფინალში მან დიდი უპირატესობით მოუგო ამერიკელ ფავორიტს **ელისონ ფელიქსსა** და თანამემამულე **კერონ სტიუარტს**.

ლეგიკურად დასრულდა ფინალი 110 მეტრზე თარჯრნენში. კუბელმა **დეირონ რობლესმა** ათივე ბარიერი დამაჯერებლად გადალახა და ძალზე იოლად მოიგო ოქროს მედალი. ერთადერთი, რაც მას დააკლდა, მსოფლიო რეკორდი იყო, რომელიც მასვე ეკუთვნის და ის ამ სეზონშია დამყარებული. კუბელს კონკურენტი არ ჰყოლია, მაგრამ ფინალში **ლიუ სიანს** და **ტერენს ტრამელსაც** რომ ეასპარეზათ, ალბათ, არაფერი შეიცვლებოდა. დღეს რობლესი მეტოქეებზე ერთი თაეით მაღალ დგას.

კინაღამ სენსაცია მოხდა ზუბის ტყორცნის სექტორში. ბოლო ცდის ნინ ფინალს 22 წლის რუსი **მარია აბაკუმოვა** ლიდერობდა. ახალგაზრდა მძლეოსანმა ფენომენური შედეგი აჩვენა (70.78 მეტრი) და როცა ყველას ეგონა, ვეღარავინ გაუსწორებდა, ჩეხმა მსოფლიოს ჩემპიონმა **პარბორა სპოტაკოვამ** ისე გატყორცნა ზუბი, რომ კინაღამ მსოფლიოს რეკორდი დაამყარა.

ახალი ვარსკვლავის დაბადება ვიხილეთ კაცებში 400 მეტრ დისტანციაზე. ბოლო ნლების ლიდერი, ათენის თამაშების ორგზისა და მსოფლიო ჩემპიონატის ოთხგზის ჩემპიონი **ჯერემი უორნერი** პირმნინდად დამარცხდა თანამემამულე **ლაშუან მერრიტთან** ორთაბრძოლაში. ამჯერად არაფერი დამუქრებია **მაიკლ ჯონსონის** კიდევ ერთ ძველ რეკორდს. 1999 წელს დადგინერებულ შედეგამდე (43.49 წამი) მერრეტს 26 მეასედი წამი დააკლდა. შეგახსენებთ, რომ ერთი დღის წინ, 200 მეტრზე ჯონსონის რეკორდი ბოლტმა დაამხო.

ბოლო მედალი კაცებს შორის სამხტომში გათამაშდა და პეკინში პირველი ოქრო ელირსა პორტუგალიის ოლიმპიურ გუნდს. იყოჩაღა მსოფლიოს ჩემპიონმა **ნელსონ ევორამ**, რომელმაც საკმაოდ კარგი შედეგი (17.67 მეტრი) აჩვენა. არადა, ამ სეზონში პორტუგალიელი 17.34 მეტრზე შორს არ გადამხტარა.

გუშინვე რამდენიმე საკვალიფიკაციო შეჯიბრება გაიმართა და აქაც მოულოდნელი შედეგები ვიხილეთ. მაგალითად, 800 მეტრზე ფინალში ვერ გავიდნენ მოქმედი ოლიმპიური ჩემპიონი **იური ბორზაკოვსკი** და სუდანელი **აბუბაკერ კაკი**. ოლიმპიადამდე გამართულ ტურნირებზე ორივე მაღალ შედეგებს აჩვენებდა, მაგრამ უმუალოდ პეკინში, მათ ცუდი მთამბეჭდილება დატოვეს.

ხორვატი სიმაღლეზე მხტომელი **ბლანკა ვლასიჩი** პეკინში ლეგენდარული **სტეფკა კოსტადინოვას** მიერ 1987 წელს(!) დამყარებული რეკორდის (2.09 მეტრი) გაუმჯობესებას აპირებს. გუშინ კი ხორვატს საკვალიფიკაციო სიმაღლის (1.93 მ) დასაძლევად ორი ცდა დასჭირდა. შემთხვევითობაა? ამაზე პასუხს შაბათს მივიღებთ.

გვერდი მოამზადა
გია თვალაბაიშვილმა

ბადმინტონი

57 კგ. ქალები

1/4 ფინალი

სუფეინ ლიმი (კორ)-რობინ ჩეინგი (ზელ) 4:1; **ვერონიკა კალაბრუნი (იტა)**-ბინეტა დიეფიუ (სენ) 3:0; **აზიზ თანრიქულუ (თურ)**-დიანა ლოპესი (აშშ) 2:1; **მარტინა ზუბჩიჩი (ხორ)**-დებორა (ნუნიესი (ბრა) 3:2.

1/2 ფინალი

სუფეინ ლიმი (კორ)-ვერონიკა კალაბრუნე (იტა) 5:1; **აზიზ თანრიქულუ (თურ)**-მარტინა ზუბჩიჩი (ხორ) 5:3.

მე-3 ადგილისთვის

მარტინა ზუბჩიჩი (ხორ)-ლი-ვენ სუ (ტაივ) 5:4; დიანა ლოპესი (აშშ)-ვერონიკა კალაბრუნე (იტა) 3:2.

ფინალი

სუფეინ ლიმი (კორ)-აზიზ თანრიქულუ (თურ) 1:0.

68 კგ. კაცები

1/4 ფინალი

პეტერ ლოპესი (პერ)-ისა ადამ მოპამალი (ნიგ) 3:0; **მარკ ლოპესი (აშშ)**-დანიელ მანცი (გერ) 3:1; **ტაეფინ სონი (კორ)**-სერგეთ ტაზეგული (თურ) 1:0; **იუ-ჩი სუნგი (ტაივ)**-დმიტრი კიმი (უზბ) 3:2.

1/2 ფინალი

მარკ ლოპესი (აშშ)-პეტერ ლოპესი (პერ) 2:1; **ტაეფინ სონი (კორ)**-იუ-ჩი სუნგი (ტაივ) 7:6.

მე-3 ადგილისთვის

იუ-ჩი სუნგი (ტაივ)-დანიელ მანცი (გერ) 4:3; **სერგეთ ტაზეგული (თურ)**-პეტერ ლოპესი (პერ) 1:0.

ფინალი

ტაეფინ სონი (კორ)-მარკ ლოპესი (აშშ) 3:2

თანამედროვე ხუთჭიდი

ქალები

1. **ანდრეი მოისეევი** (რუს) - 5632 ქულა; 2. **ელენასა კრუნგოლკასი** (ლიტ) - 5548; 3. **ანდრეუს ზადნეპროვსკისი** (ლიტ) - 5524; 4. **ჟიან ჟენხუა** (ჩინ) - 5516; 5. **სტეფენ გებპარდტი** (გერ) - 5480; 6. **მიხალ მიხალიკი** (ჩეხ) - 5460.

აუზრანობა

ქალთა ჯგუფი

ქალები

1. **ბრიტანეთი** (ენდრიუ სიმპსონი, იან პერსი) - 45.0; 2. **ბრაზილია** (რობერტ შეიდტი, ბრუნო პრაგა) - 53.0; 3. **შვეიდეთი** (ფრედრიკ ლოოფი, ანდერს ექსტრიიმმი) - 53.0; 4. **ბოლონეთი** - 59.0; 5. **შვეიცარია** - 59.0; 6. **საფრანგეთი** - 69.0.

ბორნაფლ

1. **ესპანეთი** (ანტონ პასი, ფერნანდო ეჩავარი) - 44.0; 2. **ავსტრალია** (დარენ ბანდოკი, გლენ ეშმი) - 49.0; 3. **არგენტინა** (კარლოს ესპინოლა, სანტიაგო ლანგე) - 56.0; 4. **კანადა** - 61.0; 5. **ჰოლანდია** - 64.0; 6. **ბრიტანეთი** - 68.0.

ხეხელოსნობა

კრიტერი

ინდივიდუალური

1. **ლუდვერ ბირპაუმი** (გერ) - 4; 2. **ლოტა შოლცი** (შვედ) - 17; 3. **მეტ ეილიამსი** (ავსტრა) - 24.

1. **ერიკ ლემეიზი** (კან); 2. **როლფგორან ბენგსტონი** (შვედ); 3. **ბიზი მადენი** (აშშ); 4. **მერედიტ მიხაელს-ბირბაუმი** (გერ); 5. **როდრიგო პესოა** (ბრა); 6. **მაკლეინ უორდი** (აშშ).

ფეხბურთი

ქალები

მე-3 ადგილისთვის

გერმანია-იაპონია 2:0

გერმანია: ანგერერი, შტეგემანი, ჰეტერი, კრანი, ბერინგერი (59. ბაირამი), შმიდეი (46. პოლერსი), პრინცი, ლინგორო, ლაუდერი (64. ოკოონო და მბპანი), ჰინგსტი, გარეფერკეკენი.

იაპონია: ფუკუუმოტო, კინგა, იკედა, ივაშიმიცუ, შიიიმა, სავა, ონო (68. მარუიამა), ჰარა (75. არაკავა), ინო (88. ოცუგი), საკაგუჩი, ნაგასაკო.

გოლები: 1:0 ბაირამი (69), 2:0 ბაირამი (87)

აშშ-ბრაზილია 1:0 დ.დ.

აშშ: სოლო, მიტსი, რამპონი, ტერნელი (71. ჩეინი), ბოქსი, როდრიგესი, ო'რაილი (101. კაი), ლოიდი, მარკგრაფი, ჰაკლსი, ჩალუნი.

ბრაზილია: ბარბარა, სიმონე (104. როსანა), ტანია, რენატა კოშტა, მაიონი, დანიელა (77. ფაბიანა), ფორმიგა (106. ფრანსიელი), ესტერი, მარტა, კრისტიანი, ერიკა.

გოლი: 1:0 ლოიდი (96)

ნაკლეფრეთი

ქალები

მე-3 ადგილისთვის

ავსტრალია-უზბეკეთი 12:11 დ.დ.

2:2, 1:3, 3:1, 1:1, 2:1, 0:1, 3:2

ფინალი

კოლუნდია-აშშ 9:8

4:2, 1:3, 2:1, 2:2

სოფბოლი

ფინალი

იაპონია-აშშ 2:1

Beijing 2008

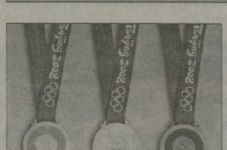

მძლეოსნობა

20 კმ. სიარული

ქალები

1. ოლგა კანისკინა (რუს) - 1:26:31 (ოლიმპიური რეკორდი); 2. კიერსტი ტისე პლატცერი (ნორ) - 1:27:07 (+0:36); 3. ელისა რიგაუდო (იტა) - 1:27:12 (+0:41); 4. ჰონ ლიუ (ჩინ) - 1:27:17 (+0:46); 5. მარია ვასკო (ესპ) - 1:27:25 (+0:54); 6. ბეატრის პასკუალი (ესპ) - 1:27:44 (+1:13).

200 მ

ქალები

1. ვერონიკა კემპბელ-ბრაუნი (იამ) - 21.74; 2. ელისონ ფელიქსი (აშშ) - 21.93; 3. კერონ სტიუარტი (იამ) - 22.00; 4. მუნა ლი (აშშ) - 22.01; 5. მარშეეტტ პუკერი (აშშ) - 22.34; 6. შერონ სიმპსონი (იამ) - 22.36; 7. დები ფერგიუსონ-მაკენზი (ბაა) - 22.61; 8. სიდონი მოზერსილი (კაიმ) - 22.68.

შუბის ტყორცნა

ქალები

1. ბარბარა სტოპპაკოვა (ჩეხ) - 71.42; 2. მარია აბაკუმოვა (რუს) - 70.78; 3. კრისტინა ობერგფოლი (გერ) - 66.13; 4. გოლდი სეიერსი (ბრიტ) - 65.75; 5. შტეფი ნერიუსი (გერ) - 65.29; 6. ოსლეიდის მენენდესი (კუბ) - 63.35.

400 მ

ქალები

1. ლაშუნ მერიტი (აშშ) - 43.75; 2. ჯერემი უორნერი (აშშ) - 44.74; 3. დეანდ ნვეილი (აშშ) - 44.80; 4. კრისტოფერ ბრაუნი (ბაა) - 44.84; 5. ლესლი ჯონე (საფ) - 45.11; 6. მარტინ რუნი (ბრიტ) - 45.12; 7. რენი ქუოუ (ტრინ) - 45.22; 8. ოიპპან ვისმანი (ფეიდ) - 45.39.

110 მ. თარჯრბენი

ქალები

1. დაირონ რობლესი (კუბ) - 12.93; 2. დეანდ პეინი (აშშ) - 13.17; 3. დეანდ ოლივერი (აშშ) - 13.18; 4. ლაკი დუკური (საფ) - 13.24; 5. არტურ ნოგა (პოლ) - 13.36; 6. მორის ვინიალი (იამ) - 13.46; 7. რიჩარდ ფილიპსი (იამ) - 13.60; 8. ჯექსონ ენნიოსენი (ესპ) - 13.69.

სამხტრეი

ქალები

1. ნელსონ ვეორა (პორ) - 17.67; 2. ფილიპს იდოუუ (ბრიტ) - 17.62; 3. ლიკვან სანდლი (ბაა) - 17.59; 4. ირნი დეანდ ფირატი (კუბ) - 17.52; 5. მარიან ოპრეა (რუმ) - 17.22; 6. ფადელ გრეგორიო (ბრა) - 17.20.

ცურვა

10 კმ

ქალები

1. მაარტენ ვან დერ ვეიდენი (ბოლ) - 1:51:51.6; 2. დეანდ დეკინი (ბრიტ) - 1:51:53.1 (+1.5); 3. ტომას ლურენი (გერ) - 1:51:53.6 (+2.0); 4. ვალერიო კლერი (იტა) - 1:52:07.5 (+15.9); 5. ფვენენ დრაცეკი (რუს) - 1:52:08.9 (+17.3); 6. პეტარ სტოიჩევი (ბულ) - 1:52:09.1 (+17.5).

ნაცვლი ხტომა

ქალები. 10 მ

1. რუოლინ ჩენი (ჩინ) - 447.70; 2. ემილი ჰეიმანსი (კან) - 437.05; 3. სინ ვანგი (ჩინ) - 429.90; 4. პაოლა ესპინოლა (მექ) - 380.95; 5. ტატიანა ორტიზი (მექ) - 343.60; 6. მელისა ვუ (ავსტრა) - 338.15.

ალაფის ფრანგაზრთი

ქალები

მე-3 ადგილისთვის

სუე/ფანგ სი (ჩინ)-ტალიტა/რენატა (ბრა) 2:0 (21:19, 21:17).

ფინალი

უოლში/მეი-ბრინორი (აშშ)-ტიან ჭია/ვანი (ჩინ) 2:0 (21:18, 21:18).

მძლეოსნობა

ნამდვილი რეკორდები

იამაიკელი **უსაინ ბოლტის** ფანტასტიკურმა გამოსვლამ წამით დააფიქრა სპეციალისტები: ნუთუ შესაძლებელია დოპინგის გარეშე ასეთი შედეგების ჩვენება? სპრინტში გახშირებულმა დოპინგსკანდალებმა მნიშვნელოვნად შეურყია იმიჯი მძლეოსნობის ყველაზე პრესტიჟიულ დისციპლინებს. **მერონ ჯონსის, ჯასტინ გეტლინისა** და **ბენ ჯონსონის** ისტორიებს გახსენებაც საკმარისია. BBC-ის მიმომხილველი **მეტ სლეიტერი** აღფრთოვანებას ვერ ფარავს ბოლტის პროგრესისთ, იამაიკელის სასარგებლოდ რამდენიმე არგუმენტი მოჰყავს და ბოლოდროინდელ სადოპინგო ისტორიებსაც აანალიზებს.

საფრთხეგრ სირცხვილი

უსაინ ბოლტის რეკორდები **მაიკლ ფელპსის** ოქროს რვა მედალთან ერთად, პეკინის ოლიმპიადის მთავარ მოვლენად იქცა. ეს არის ადამიანის შესაძლებლობების გასაოცარი მაგალითი, რომელსაც ზღვარი არ გააჩნია. იბადება მთავარი კითხვა: სამართლიანად თამაშობს თუ არა ბოლტი? ბოლო წლებში სპრინტში უამრავი სკანდალის მოწმენი გავხდით და ეს კითხვა სავსებით ლეგიტიკურად ეფერის.

დოპინგით გასვრილი სპრინტერების სია საკმაოდ თვამბეჭდავია. გიიხსენეთ სამგზის ოლიმპიური ჩემპიონის, ამერიკელი **მერონ ჯონსის** აღიარება და მისი ციხეში გამოკეტვა. იმავე გზას გაუყენეს **ტიმ მონტგომერი.** 100 მეტრზე ათენის ოლიმპიურ ჩემპიონს **ჯასტინ გეტლინს** რვანლიანი დისკვალიფიკაცია მისცეს... ალბათ, აღარ ღირს გაგრძელება. მძლეოსნობა თეატრის ერთ-ერთი ნაირსახეობა გახდა, სადაც მხოლოდ ტრაგედიებს თამაშობენ.

ლეგენდარული ტრინიდადელი მორეხნილი, ოთხი ოლიმპიური მედლის მფლობელი **ატო ბოლდონი** შესანიშნავად განმარტავს ამ სიტუაციას: *"როცა ამერიკულ პრესაში მძლეოსნობაზე ახალი ინფორმაცია ვრცელდება, ნინასწარ იცი, რომ ეს ცუდი ამბავი იქნება. სამწუხაროდ, სპორტის ეს სახეობა პრესის ფურცლებზე საშინელი სიკეთლით გარდაიქცევა. ამაში მთავარი ორლეი სადოპინგო გარჩევებმა ითამაშეს. თუ ადრე რეანიმაციაში ეიყავით, ამჟამად ჩვენი გარდაცვლილება უნდა დავაფიქსიროთ. რამდენიმე სასაკვდილო დარტყმა მივიღეთ. ყველაზე დიდი სიხულელე ის არის, რომ ალარავინ წერს თანამედროვე ნიჭიერ სპრინტერებზე. არავის აინტერესებს ბოლტის, პაუელის, ფელიქსის, გაის, უორნერისა თუ რარარდსის წარმატებები".**

ელისონ ფელიქსი და **ტაისონ გაი** მძლეოსნობისადმი საზოგადოების ნდობის დაბრუნებას ცდილობენ. ამიტომაც ჩაერთვნენ სპეციალურ პროგრამაში (Project Believe), თანამშრომლობენ ამერიკის ანტინადოპინგო საგანეტოსთან და საკუთარი ნებით გადიან დოპინგტესტებს.

ამერიკული სპრინტერული სკოლის ინიჯი ოთხი წლის წინ, ათენში შეილახა. **კეელი უაიტი, ტიმ მონტგომერი, ჯასტინ გეტლინი, მერონ ჯონსი...** თითოეულმა მათგანმა თავისი წვლილი შეიტანა ამ დაცემაში. მაგრამ დოპინგის მიღებაში მხოლოდ ამერიკელები არ ყოფილან შემჩნეულნი. კანადელებმა პირველებმა გაახლეს თვალები 1988 წელს **ბენ ჯონსონის** უსამართლო თამაშზე. თავისი გმირი ინეკოსსაც ჰყავს, **დუეინ ჩემბერსის** სახით.

არ დარჩენილა არც ერთი დიდი სპორტული ქვეყანა, რომელსაც საკუთარ თავზე არ გადაუტანია დოპინგთან დაკავშირებული სირცხვილი. ათენის თამაშების შემდეგ ყველაზე პოპულარული თემა იყო ბალკო (აკრძალული პრეპარატების მნარმოებელი ფარმაკოლოგიური ლაბორატორია), რომელიც ყველაფერს მოედო. ყველა ჩაეფლო ამ ქაოსში. დღესაც ბევრ რეკორდსმენს სასამართლოში უწევს თავის მართლება.

წვიმის წყალივით სუფთა

100 მეტრი 9.69 წამში - ეს არის ძალისა და მოქნილობის დემონსტრაცია. არადა, ეს იყო 21 წლის **უსაინ ბოლტის** მეცხრე გამოსვლა 100-მეტრიან დისტანციაზე. მას შემდეგ, რაც 2002 წელს, იუნიორთა მსოფლიო ჩემპიონატზე ოქრო და ორი ვერცხლი მოიგო, იამაიკელმა მომავალი კარიერისთვის 200 მეტრი აირჩია (ხანდახან 400 მეტრსაც დარბოდა), მოკლე სპრინტს კი იშვიათად დარბოდა. მას სამართლიანად ადარებდნენ ლეგენდარულ **მაიკლ ჯონსონს** (რომლის "უფადივი რეკორდი" გრძელ სპრინტზე ორი დღის წინ დაამხო). მაგრამ წელს კარდინალურად შეიცვალა ყველაფერი. თავისი ამჟამინდელი მწვრთნელის **გლენ მილსის** ხელმძღვანელობით, ბოლტმა საკუთარ თავში სპრინტერის ნიჭი აღმოაჩინა.

უსაინს მართლაც უდიდესი ნიჭი აქვს. ის მძლეოსნობის ბრნყინვალე სკოლის წარმომადგენელია. ნელს ბოლტმა უკვე რვა დოპინგტესტი გაიარა და ყოველთვის სუფთა იყო. *"ეიცით, რომ კიდევ დიდი ხანი არ მოგვასვენებენ აკრძალული პრეპარატების შესახებ კითხვებით. მაგრამ ეს საკითხი სრულიადაც არ გვაღელვებს. ამის ორი მიზეზი არსებობს: პირველი სინდისია, რომელიც სხვებისგან განსხვავებით, მე და ჩემს შვგირდს ნამდვილად გვაქვს. გარდა ამისა, უსაინ C ვიტამინსაც კი არ ეკარება. ის წვიმის წყალივით სუფთაა",* - ამბობს ორგზის ოლიმპიური ჩემპიონის მნარნელი.

ასე რომ, ბოლტის ფენომენურ რეკორდებში ეჭვი არ უნდა შეეიტანოთ.

გვერდი მოამზადა
გია თავლაჯიშვილმა

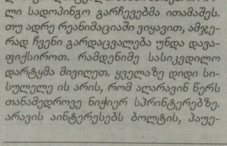

თავისუფალი ჭიდაობა

84 კმ. ქალები

ნინასწარი

რეზა იაზდანი (ირან)-რადოსლავ ჯორეიკი (პოლ) 3:1; ნოვრუზ თემრუზოვი (აზე)-ჩანგაადორი განზორიგი (მონ) 3:1; გიორგი კეტოევი (რუს)-ინ ვანგი (ჩინ) 3:1; ზაურბეკ სოხიევი (უზბ)-ენნადი ლალიევი (ყაზ) 3:1.

1/8 ფინალი

რეინერის სალასი (კუბ)-ენდი ჰროვეატი (აშშ) 3:1; სერპან ბაღჩი (თურ)-ტრევის კოლრი (კან) 3:1; ტარას დანკო (უკრ)-ხარლის მოსკერა (კოლ) 3:0; ოუსუპ აბდულსალმოვი (ტაჯ)-სანდიპ კუმარი (ავსტრა) 3:0; აროუთონ ენოქიანი (სომ)-ადნან რინი (ტუნ) 4:1; **რევაზ მინდორაშვილი (საქ)**-დავით ბიჩინაშვილი (გერ) 3:1; ნოვრუზ თემრუზოვი (აზე)-რეზა იაზდანი (ირან) 5:0; **გიორგი კეტოევი (რუს)**-ზაურბეკ სოხიევი (უზბ) 3:1.

1/4 ფინალი

სერპან ბაღჩი (თურ)-რეინერის სალასი (კუბ) 3:0; ოუსუპ აბდულსალმოვი (ტაჯ)-ტარას დანკო (უკრ) 3:0; **რევაზ მინდორაშვილი (საქ)**-არუთონენ ენოქიანი (სომ) 3:0; **გიორგი კეტოევი (რუს)**-ნოვრუზ თემრუზოვი (აზე) 3:1.

1/2 ფინალი

ოუსუპ აბდულსალმოვი (ტაჯ)-სერპან ბაღჩი (თურ) 3:0; **რევაზ მინდორაშვილი (საქ)**-გიორგი კეტოევი (რუს) 5:0.

მე-3 ადგილისთვის

ტარას დანკო (უკრ)-სერპან ბაღჩი (თურ) 3:0; **გიორგი კეტოევი (რუს)**-დავით ბიჩინაშვილი (გერ) 3:1.

ფინალი

რევაზ მინდორაშვილი (საქ)-ოუსუპ აბდულსალმოვი (ტაჯ) 3:1.

96 კმ. ქალები

ნინასწარი

ხეტაგ გაზუომეი (აზე)-მაეტუმ გუმმანი (ბოლ) 3:0; **ყურბან სურბანოვი (უზბ)**-დევიდ ზილბერმანი (კან) 3:1; შანდორ კიში (უნგ)-ნიკოლაი ცებანი (მოლ) 3:1.

1/8 ფინალი

საეიდ აბრაპანი (ირან)-სალუპ ემარა (ეგვ) 3:1; **გიორგი გოგშელიძე (საქ)**-ალექსეი კრუპნიაკოვი (ყირ) 3:0; **თიმურაზ თიგიევი (ყაზ)**-ლუსს ვიეენენი (ვენ) 3:0; **მიშელ ბატბასტა (კუბ)**-დანიელ კორმიერი (აშშ) 5:0; **პაქან კოჩი (თურ)**-ზეტეფან კერერი (გერ) 3:1; **შირვანი მურადოფი (რუს)**-გიორგი თიბილოვი (უკრ) 3:1; ხეტაგ გაზუომეი (აზე)-ვენსან აკა აკესე (საფ) 3:0; **ყურბან სურბანოვი (უზბ)**-შანდორ კიში (უნგ) 3:1.

1/4 ფინალი

გიორგი გოგშელიძე (საქ)-საეიდ აბრაპანი (ირან) 3:0; **თიმურაზ თიგიევი (ყაზ)**-მიშელ ბატბასტა (კუბ) 3:0; **შირვანი მურადოფი (რუს)**-პაქან კოჩი (თურ) 3:0; ხეტაგ გაზუომეი (აზე)-ყურბან სურბანოვი (უზბ) 3:0.

1/2 ფინალი

თიმურაზ თიგიევი (ყაზ)-გიორგი გოგშელიძე (საქ) 3:1; **შირვანი მურადოფი (რუს)**-ხეტაგ გაზუომეი (აზე) 3:1.

მე-3 ადგილისთვის

გიორგი გოგშელიძე (საქ)-მიშელ ბატბასტა (კუბ) 5:0; ხეტაგ გაზუომეი (აზე)-გიორგი თიბილოფი (უკრ) 3:0.

ფინალი

შირვანი მურადოფი (რუს)-თიმურაზ თიგიევი (ყაზ) 3:0.

120 კმ. ქალები

ნინასწარი

სტეივ მოკო (აშშ)-რაჯვიე თომერი (ინდოფი) 3:0; **ლეი ლანი (ჩინ)**-ბარტლომეი ბარტნიკი (პოლ) 3:1; **ბახტიარ ახმედოფი (რუს)**-ბოეიდარ ბოიაჯიევი (ბულ) 3:0; **ფარდინ მასუმი (ირან)**-ლაურენს ლანგოვსკი (მექ) 4:0.

1/8 ფინალი

ატურ თაიმაზოვი (უზბ)-ალი ისაევი (აზე) 3:1; **დისნეი როდრიგესი (კუბ)**-რარუს დანიელ ჩინტოანი (რუმ) 3:0; **დავიდ მუსულბესი (სლოვაკ)**-ვიოლსონ სეივარი (ნიგ) 3:0; ოტო აუბელი (უნგ)-ფლორიან ტემეენკილი (ბალ) 3:1; **მარიდ მუტალიმოვი (ყაზ)**-ფაე-იან კიმი (კორ) 3:1; **მემშეთ პოტალჩი (თურ)**-ივან ოპრენკო (თურ) 3:1; **სტივ მოკო (აშშ)**-ლეი ლიანი (ჩინ) 3:0; **ბახტიარ ახმედოფი (რუს)**-ფარდინ მასუმი (ირან) 5:0.

1/4 ფინალი

ატურ თაიმაზოვი (უზბ)-დისნეი როდრიგესი (კუბ) 3:1; **დავიდ მუსულბესი (სლოვაკ)**-ოტო აუბელი (უნგ) 3:1; **მარიდ მუტალიმოვი (ყაზ)**-მემშეთ პოტალჩი (თურ) 3:1; **ბახტიარ ახმედოფი (რუს)**-სტივ მოკო (აშშ) 3:1.

1/2 ფინალი

ატურ თაიმაზოვი (უზბ)-დავიდ მუსულბესი (სლოვაკ) 3:0; **ბახტიარ ახმედოფი (რუს)**-მარიდ მუტალიმოვი (ყაზ) 3:0.

მე-3 ადგილისთვის

დავიდ მუსულბესი (სლოვაკ)-დისნეი როდრიგესი (კუბ) 3:1; **მარიდ მუტალიმოვი (ყაზ)**-ფარდინ მასუმი (ირან) 3:1.

ფინალი

ატურ თაიმაზოვი (უზბ)-ბახტიარ ახმედოფი (რუს) 3:0.

Beijing 2008

ᲪᲣᲠᲕᲐ. ᲬᲧᲐᲚᲒᲣᲠᲘᲗᲘ

ᲞᲝᲚᲘᲐᲜᲓᲘᲣᲠᲘ ᲡᲔᲜᲡᲐᲪᲘᲔᲑᲘ

ᲛᲝᲚᲝᲪᲕᲔᲚᲘ ᲛᲔᲓᲐᲚᲘᲡ დასრულდა ცურვის პროგრამის ბოლო დისციპლინა - კაცების შორის ელი ნყალზე 10-კილომეტრიანი მარათონი.

გაცურვისს წინ, ფავორიტებს შორის არავინ ასახელებდა პოლანდიელ **მაარტენ ვან დერ ვეიდენს.** ამ მოცურავეს საინტერესო სპორტული ბიოგრაფია აქვს. შედეგი ნლის წინ ლეიკეშინის დიდანნაზი დაუსვეს. ვან დერ ვეიდენმა მძიმე ავადმყოფობას სძლია და დიდ სპორტში დაბრუნებაც მოახერხა. ნელს, სეეიდეში გამართულ მსოფლიო ჩემპიონატზე 25 კილომეტრზე ოქროს მედალი მოიპოვა, მაგრამ ოლიმპიურ დისტანციაზე მეოთხე შედეგი აჩვენა და ამის გამო არ ირიცხებოდა ფავორიტებში. ოქროს მთავარ პრეტენდენტებად ამ დისტანციაზე მსოფლიოს მოქმედი ჩემპიონი, **რუსი ვლადიმერ დრატჩინი** და ბრონზეული **დევიდ დევინი** მიიჩნეოდნენ.

რუსს ხელი მოეცარა, რადგან წესის დარღვევის გამო დისკვალიფიკაცია მისცეს. სამაგიეროდ, კარგად ცურავდა დევინი. წინა დღეს მოასპარეზე ბრონზეული ქალების მსგავსად, დევინი დისტანციის სამი მეოთხედის განმავლობაში იყო წინ. მაგრამ აქ ზუსტად ისევე განვითარდა მოვლენები, როგორც ქალების გაცურვის დროს - ბრონზეულის ნაკრებმა ბოლო მეტრებზე დაკარგა ოქროს მედალი. ზედ ფინიშზე დევინმა ველარ გაუძლო ვან დერ ვეიდენის კონკურენციას და ორი წამი ნაკლო ჩემპიონთან. სამაგიეროდ, ბრონზეულმა 5 მეათედი წამით აჯობა გერმანელ **ტომას ლურცს.**

სხვათა შორის, დევინი პეკინის მთავარ სანყლოსნო კომპლექსშიც გამოდიოდა. კერძოდ, 1500 მეტრზე ფინალში გავიდა, მაგრამ იქ მხოლოდ მეექვსე შედეგი აჩვენა.

■ ■ ■

უფრო დიდი სენსაცია ქალ ნყალბურთელთა ტურნირის ფინალში დაფიქსირდა. ჰოლანდიის ნაკრებმა, რომელიც საკვალიფიკაციო ტურნირის გავლით მოხვდა ოლიმპიადაზე, ერთმანეთის მიყოლებით დაამარცხა სამი გრანდი და ოქროს მედალს დაეუფლა.

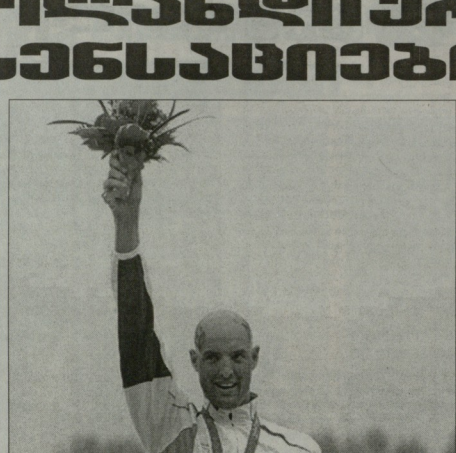

ჯგუფურ ტურნირში ნარინჯისფერებმა ორი თამაში ნააგეს, მესამე ადგილი დაიკავეს და დამატებით მაგრნის ჩატარება მოუხდათ ნახევარფინალში გასაველელად. სნორედ ჯგუფიდან გასვლის შემდეგ გარდაიქმნა პოლანდიელთა თამაში. მათ ჯერ ოლიმპიადის მოქმედი ჩემპიონი იტალია დაამარცხეს, შემდეგ ტურნირის მთავარი ფავორიტი უნგრეთი გამოთიშეს ბრძოლას, ფინალში კი ამერიკის ნაკრები გაუმკლავდნენ.

ნინა მიმოხილვაში ვნერდით, რომ ქალთა ნყალბურთი ოლიმპიურ პროგრამაში 2000 ნელს შეიტანეს და იქედან მოყოლებული, შეერთებული შტატები ყოველთვის ხვდებოდა სპარზი სამეულში, ოლონდ ოქროს მედალს -ვერც ერთხელ ვერ ელირსა. ამერიკელებმა ვერც ამჯერად ისარულეს ოცნება.

პოლანდიამ ბრნყინვალედ დაინყო. სანყის ოთხ ნუთში ოთხი გოლი გაიტანა და პირველი ხელი ორიოდ 4:2 მოიგო. მაგრამ ეს ფროებითი ნარმატება აღმოჩნდა. მეორე პერიოდში ამერიკა დიმინრება და ანგარიშიც გაათანაბრა - 5:5.

ისე ჩანდა, რომ მაგრნის ბედი უკანასკნელ ნამებზე უნდა გარკვეულიყო. ასეც მოხდა. პოლანდიამ მესამე პერიოდი 2:1 მოიგო, მაგრამ შეხვედრის ბოლო ნუთზე ამერიკამ კიდევ ერთხელ გაათანაბრა ანგარიში. გადამწყვეტი სიტყვა პოლანდიელთა ერთ-ერთმა ლიდერმა **დანიელე დე ბრუინმა** თქვა. ეფროპელებს რიცხობრივი უპირატესობა ჰქონდათ, როცა დე ბრუინმა საფიანოო სირნენამდე 26 ნამით ადრე გამარჯვების გოლი გიიტანა. ამერიკამ ბოლო შეტევაში ვერ იხეირა და ასე დაფიქსირდა ოლიმპიადაზე ერთ-ერთი ყველაზე ხმაურიანი სენსაცია.

პოლანდია პირველად ვახდა ოლიმპიური ჩემპიონი. ბოლო ნლებში ეს გუნდი არ შედიოდა ქალთა ნყალბურთის ელიტაში. მას ათენში არ უასპარეზია, 2000 ნელს კი სიდნეიში მეოთხე ადგილზე ბავიდა. იქამდე პოლანდიელებს რვავერტ ჭქონდათ მოგებული მსოფლიო თასი და ერთხელ მსოფლიო ჩემპიონობა.

ᲒᲘᲠᲩᲚᲘ ᲛᲝᲛᲨᲐᲕᲐ
ᲒᲘᲐ ᲗᲕᲐᲚᲐᲒᲘᲫᲘᲚᲘᲫᲔ

ᲛᲫᲚᲝᲠᲜᲝᲑᲐ

800 მ. ᲙᲐᲪᲔᲑᲘ

1/2 ᲤᲘᲜᲐᲚᲘ

I ნახევარფინალი. 1. ვილფრედ ბუნგი (კენ) - 1:46.23*; 2. იეიმერ ლიპაკი (კენ) - 1:46.40*; 3. იური ბორზაკოვსკი (რუს) - 1:46.53*; 4. ამინ ლალე (ბარ) - 1:46.74; 5. ნიკ სიმინსული (აშშ) - 1:46.96; 6. მოპამედ ალ-ალალი (ს. არ) 1:47.14; 7. ბარსინ ლევანდოფსკი (პოლ) - 1:47.24; 8. მოპამად ალ-ზუმი (უეკ) - 1:47.65.

II ნახევარფინალი. 1. ალფრედ კირუი იეგო (კენ) - 1:44.73*; 2. ისმაილ ისმაილოვ (სუდ) - 1:44.91*; 3. იუსუფ საად ქამელი (ბაპრ) - 1:44.95*; 4. ნაჯ�მ მანსორი (ალჟ) - 1:45.54; 5. საჯად მორადი (ირან) - 1:46.08; 6. მბუალანი მულაუძი (ს. აფრ) - 1:46.24; 7. ანტონიო მანუელ რეინა (ესპ) - 1:46.40; 8. ფაბიანო პეკანინა (ბრა) - 1:47.07.

III ნახევარფინალი. 1. ნაბილ მაჯი (ალჟ) - 1:45.63*; 2. ჯარი რიდი (კან) - 1:45.85*; 3. **ბოაზ-ალალეკამ ლალანგი** (კენ) - 1:45.87*; 4. მანფეთ ოლიფეთ (ესპ) - 1:45.91; 5. ბეთალ მანსურ ალი (ბაპრ) - 1:46.37; 6. მოაკლ რიმერი (ბრიტ) - 1:48.07; 7. აბრაჰამ ჩეპკიროკეი (უგა) - 1:49.16; 8. ბაუბაკერ კაკი (სუდ) - 1:49.19.

4x100 მ. ᲡᲢᲐᲤᲔᲢᲐ

ᲙᲐᲪᲔᲑᲘ. 1/2 ᲤᲘᲜᲐᲚᲘ

I ნახევარფინალი. 1. **ტრინიდადი** (ესტონ ბლედმანი, მარკ ბერნსი, ალონ არმსტრონგი, რიჩარდ ტოსსონი) - 38.26*; 2. **იაპონია** (ნაოკი ცუკაპარა, შინგო სუეცუგუ, შინჯი ტაკაპარა, ნობუპარუ ასაპარა) - 38.52*; 3. **პოლონეთი** (მაარტენ ვეინსენი, გუუს ბოოგმეიფი, ანტრეკ ვან ლუიკი, კოინრ დეკლაინ) - 38.87*; 4. **ბრაზილია** - 39.01; **ნიგერია** - დისკვალიფიკაცია; **პოლონეთი** - დისკვალიფიკაცია; **ს. აფრიკა** - დისკვალიფიკაცია; **აშშ** - დისკვალიფიკაცია.

II ნახევარფინალი. 1. **იამაიკა** (დუანტ ტომასი, მიაკელ ფრეტერი, ნესტა კარტერი, ასაფა პაუელი) - 38.31*; 2. **კანადა** (პეტკ ალმერი, ეზსონ ბეინრ, ჯარედ კონაუტერი, პიერ ბრაუნი) - 38.77*; 3. **გერმანია** (ტობიას უნგერი, ფალ ჭელმეკი, ალექსანდრ კოსენკოკი, მარტინ კელერი) - *; 38.93*; 4. **ჩინეთი** (ინგეი ვენი, ჰიეჭენგ ფანგი, ბინ ლუ, კაი ჰუ) - 39.13*; 5. **ტაილანდი** - 39.40; 6. **საფრანგეთი** - 39.53; **ბრიტანეთი** - დისკვალიფიკაცია; **იტალია** - დისკვალიფიკაცია.

4x100 მ. ᲡᲢᲐᲤᲔᲢᲐ

ᲥᲐᲚᲔᲑᲘ. 1/2 ᲤᲘᲜᲐᲚᲘ

I ნახევარფინალი. 1. ბელგია (ოლივია ბორლე, ჯანა მარიანი, ელოდი უედერიკი, კიმ გევეერტი) - 42.92*; 2. **ბრიტანეთი** (ჯანეტ კეიკი, მონტელ დუგლასი, ემილი ფორანი, ემა ანა) - 43.02*; 3. **ბარბადოსი** (როზმარ კოელიო ნეტო, ლუსიმარ დე მოურა, ტაისა პრესტეტი, როსანელა სანტოსი) - 43.38*; 4. **ნიგერია** (ფრანსა იდოკო, გლორია ეკმასუოდე, აგნეს ონაუუეკი, ოლუდამილა ოსაგი

Beijing 2008

ფრენბურთი

პირველად 24 წლის შემდეგ

პეკინის ოლიმპიადის ოქრო ოკეანის გაღმა გაემგზავრება. ქალ ფრენბურთელთა შორის ჩემპიონის ტიტულს ბრაზილიისა და ამერიკის ნაკრებები შეეცილებიან ერთმანეთს. ამერიკელებმა 24-წლიანი პაუზის შემდეგ პირველად გაალწიეს ოლიმპიადის ფინალში. 1984 წელს, ლოს-ანჯელესის თამაშებზე მასპინძლებმა ჩინეთთან ნაბეგის გადაწყვეტი მაგრი.

ამერიკას მეტოქედ მსოფლიოს ჩემპიონი, შვეიცარიული საათივით აწყობილი ბრაზილიის ნაკრები ეყოლება. მაგრამ თუ მხედველობაში მივიღებთ იმას, რომ აშშ-მა ტურნირის ერთ-ერთი ფავორიტი, კუბის ნაკრები უპრობლემოდ დაამარცხა, ფინალში მისი მანსი მოლად ნულის ტოლი არ უნდა იყოს.

კუბელებმა წინააღმდეგობა მხოლოდ პირველ სეტში გასწიეს. თუმცა ამერიკამ 3 ბურთზე ახლოს არ მიიკარა მეტოქე. სეტი კი **მეგან ტომმა** და კომანდის ხუთი ქულით მოიგო - 25:20. მეგან ტომი შემოხვევით არ ვვიხსენებთ. ისევე როგორც ნინა მატჩებში, ის თავის გუნდში ამჟამადაც საუკეთესო იყო.

მეორე პარტია ამერიკელებმა უძლიერესი მონოდებებით დაიწყეს, რამაც კუბელთა რიგებში დიდი არეულობა შეიტანა. კუბელ ფეხოსნებს ამისთვის მზად არ აღმოჩნდნენ და ვერაფერი დაუპირისპირეს მონინააღმდეგეს. ამჯერად აშშ-ის უპირატესობამ 9 ქულა შეიდგინა.

მესამე სეტში ბეჭრი არაფერი შეცვლილა. კუბელებმა ნინა პარტიასთან შედარებით ერთი ქულით მეტის აღება შეძლეს - 25:17.

"შეკონა გაგვიჭირდებოდა. აქამდე სამ სეტში არც ერთი მეტოქე არ დაგვიმარცხებია. კუბასთან ყოველთვის გვიჭირდა. მაგრამ ამ შემთხვევაში ოდნავადაც არ მინერვიულია. მიხარია, რომ შრომა დაგვიფასდა და ოქროს მედლის მოპოვების რეალური შანსი გაგვიჩნდა", - თქვა მატჩის შემდეგ ამერიკელთა მწვრთნელმა **პინკ ლანგმა.**

"ამერიკამ ბრნყინვალედ ითამაშა. ჩვენი პრობლემა მიღებაზე ცუდი თამაში იყო, რასაც, ცხადია, ბურთის ცუდი გათამაშება მოჰყვებოდა თან. გუული მწყდება, მაგრამ უნდა ვალიარო, რომ ამერიკის ნაკრებმა ღირსეულად გაიმარჯვა", - ეს უკვე კუბელთა მწვრთნელის **ანტონიო პედროსოს** სიტყვებია.

მხოლოდ პირველ სეტში იყო ბრძოლა ბრაზილიისა და ჩინეთის შეხვედრაშიც. თამაში ქულა-ქულაში მიმდინარეობდა, თუმცა სამხრეთამერიკელები მუდმივად წინ იყვნენ და ბოლოს გატეხეს კიდეც მეტოქე - 27:25.

მეორე პარტიიდან მოყოლებული, უფრო მძლავრად ამოქმედდა ბრაზილიელთა დამრტყმელი დუეტი - **შეილა კასტრო** და **ფაბიანა კლაუდინო.** ამან მასპინძელთა გუნდს ყოველგვარი წინააღმდეგობის საშუალება მოუსპო.

"წელს იმაზე გაცილებით ძლიერი გუნდი გვყავს, ვიდრე ათენის თამაშებზე. ამიტომ მჯერა, ოლიმპიადის ოქროს მედლები ჩვენი გახდება", - გუდუმმატკვირებს პირობა მისცა ბრაზილიელთა მწვრთნელმა **პეელი სოუზამ.**

ბესიკ ჯანგბავაძე

პლაჟის ფრენბურთი

ოქროში და მეი მეორედ

აქამდე არასდროს ყოფილა, რომ პლაჟის ფრენბურთში ვიმეოს ოლიმპიური ოქრო ორჯერ მოეპოვებინოს. მსოფლიო რეიტინგის ლიდერი და მსოფლიოს სამგზის ჩემპიონი ამერიკული დუეტი **(კერი უოლში** და **მისტი მეი),** ამიერიდან ორგზის ოლიმპიურ ჩემპიონადაც ითვლება. ათენური ტრიუმფის შემდეგ, ამერიკელ ფრენბურთელებს მცირე ხნითაც კი არ დაუთმიათ პლანეტის საუკეთესო წყვილის ტიტული.

პეკინში უოლშმა და მეიმ მთელი ტურნირი ერთი ამოსუნთქვით გაიარეს და ფინალში მასპინძელთა დუეტი **ტაიან ყია** და **ვანგი** ორ სეტში დაამარცხეს 21:18, 21:18. ვერცხლის მედალი მასპინძლებისთვისაც უდავოდ დიდი მიღწევაა, ვინაიდან აქამდე ოლიმპიადებზე ჩინელი პლაბურთელების საუკეთესო შედეგი მე-9 ადგილი იყო.

" პეკინში ჩვენი მიზანი მხოლოდ ოქროს მედლის მოპოვება იყო, - თქვა მატჩის შემდეგ კერი უოლშმა. *- ამისათვის ძალიან ბევრი ვიმუშავეთ. ძი ზანი მიღწეულია. ფინალში უმძიმესი ბრძოლა გადაგვხდა, მაგრამ ჩვენი მაინც გავიტანეთ".*

აღსანიშნავია, რომ ამერიკული დუეტი მიღწეულით არ კმაყოფილდება და კიდევ დიდი ხანი აპირებს პლაჟზე ბატონობას. აი, რა განაცხადა ამასთან დაკავშირებით უოლშმა: *"შესაძლებლობები არ აბოვეიწროვეს, ამიტომაც ჯერ არ გაპირებთ კარიერის დასრულებას. ვეცდებით, გუოქმამატკივრები ახალი გამარჯვებებით გავაბარო".*

მარცხის მოუხდავად, კმაყოფილებას ვერ მალავდნენ ჩინელი სპორტსმენებიც. *"უოლში და მეი მსოფლიოს უძლიერესი დუეტია. ისინი დიდი ხანია, ერთად თამაშობენ და ერთმანეთის უსიტყვოდ ესმით. ეს კი წარმატების მისაღწევად ერთ-ერთი უმნიშვნელოვანესი ფაქტორია", -* ამბობს ტაიან ყია.

ჩინელებს უკმაყოფილების საფუძველი ნამდვილად არ აქვთ, რადგან ვერცხლთან ერთად, მასპინძლებმა ბრინჯაოც დაინაკუთრეს. მესამე ადგილისთვის მატჩში **სუემ** და **ვანგ სიმ** ბრაზილიელებს - **რენატასა** და **ტალიტას** სძლიეს - 21:19, 21:17.

ბესიკ ჯანგბავაძე

ცხენოსნობა

დასჯილი ცხენები

პეკინი ცხენოსნებმაც დაასრულეს ასპარეზობა. გუშინ კონკურში პირადი პირველობა კანადელმა **ერიკ ლემეიზმა** მოიგო, მაგრამ სანამ მოანაწილეები სტარტზე გავიდოდნენ, პირველობისთვის ბრძოლაა ოთხი ცხენი ჩამოამორეს.

ამის მიზეზი გახდა პირველი დოპინგტესტის შედეგები, რომლის მიხედვითაც ოთხივე ბედაურს სისხლში აკრძალული პრეპარატი აღმოუჩინეს. დასჯილთაგან ერთ-ერთი გახლდათ ნორვეგიელი **ტონი ანნერე პანსენის** ცხენი **კამირო.**

რამდენიმე დღის წინ, ნორვეგიის ნაკრებმა გუნდურ შეჯიბრებაში მესამე ადგილი დაიკავა. იქ პანსენიც იღებდა მონაწილეობდა. თუ კამირის მეორე დოპინგტესტიც დადებით შედეგს აჩვენებს, ნორვეგიას ბრინჯაოს მედალი ჩამოერთმევა და მესამე ადგილზე ავტომატურად შვეიცარიის ნაკრები გადაინაცვლებს. ეს საკითხი რამდენიმე დღეში გადაწყდება.

კამირის გარდა, დოპინგი აღმოაჩნდათ **ლათინუს** (ირლანდიელი მხედარი **დენის ლინჩი**), **ჩუპა ჩუას (ბერნარდო ალვე

Beijing 2008

უკეთ, ვიდრე ათენში: მესრულებულია!

ოცნება, რომელიც რეალობად იქცა

გუშინ ჩინეთის დედაქალაქში კიდევ ერთხელ აფრიალდა ხუთჯერადი ფრონტა და რუსის იარაღის ყლორენი სავართველოს ეროვნული ჰიმნის გუგუნმა გადაფარა - მთელ ქვეყანას დიდი სიხარული მოუტანა თავისუფალი სტილით მოჭიდავე **რევაზ მინდორაშვილმა** (84 კგ), რომელმაც თავის მრავალრიცხოვან სპორტულ კოლექციას ოლიმპიური თამაშების დიდი ოქროს მედალიც შემატა.

გუროვანის რაიონის სოფელ კოლაგში დაბადებული (1976 წლის 1-ელი ივლისი) და გაზრდილი ვაჟკაცი ჭიდაობას **დავით გონაშვილის** დახმარებით ეზიარა. 1994 წლიდან **მარლენ ოსიფაშვილის** ხელმძღვანელობით იმაღლებს ოსტატობას. საერთაშორისო სარბიელზე 2000 წლიდან გამოდის. მსოფლიო და ევროპის ჩემპიონატების სამფეხსინჯის შედეგს კაკაცერია. ამ წარმატებებს იგი მნერთნელებთან ერთად ორ ადამიანს - უობლოდს მეგობარ **ლუკა კურტანიძეს** და თავის მეუღლეს - **თამილა ბარაბაძეს** უმადლის.

ათენის ოლიმპიადაზე განცდილი მარცხის შემდეგ რეზო დარბაზისკენ აღარც იხედებოდა. ხან კოლაგში იყო, ხან - თბილისში, მაგრამ გული ვერაფერს დაუდგა. აქტიური სპორტისთვის თავის დანებებება რომ გადაწყვიტა, ლუკამ მაშინ შესთავაზა, ირანში ნავიდეთ და გუნდურ ჩემპიონატში ვიჭიდაოთო.

- საქმე არაფერი მქონდა და დავთანხმდი, - მითხრა ერთ-ერთ ინტერვიუში რეზომ, - იქ რომ რამდენიმე მეტოქეს ვძლიე, ჩემთვის გავიფიქრე - ჩამოსანერი **არ ვყოფილვარ-მეთქი** და თბილისში დაბრუნებისთანავე ფალავანთა კლუბს მივაშურე. ოლიმპიადიდან ერთი ნელიც არ იყო გასული, რომ დაღესტანის საერთაშორისო ტურნირზე კუბელ **რომეროსთან** ჭიდაობისას მძიმე ტრავმა მივიღე და მაშინ შეორედ გადავწყვიტე სპორტდან წასვლა. დაქირურგებამ მიშველა - თამილამ მოიხოვა, ჩემს სახელზე ერთი მედალი მაინც მოაპოვეო.

- ეს იყო 2005 წელს, - იგონებს რეზაზ მინდორაშვილის მეუღლე თამილა **ბარბაძე**, - ბუდაპეშტში მსოფლიო ჩემპიონატზე გამგზავრების წინ ნაკრები ბორკომში ემზადებოდა. ერთ საღამოს რეზოს დაეურეკა და გავაფრთხილე - უნგრეთში სამი

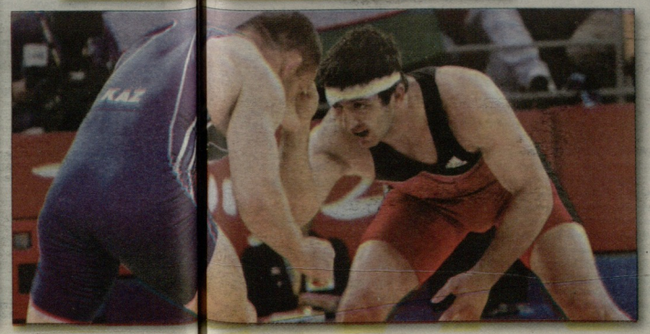

ადამიანის სახელზე მოგიწევს ჭიდაობამეთქი. რომ გაკვირვა, მაშინ ვუთხარი: შვილი გვეყოლება-მეთქი! იმ წელინადს რეზომ მსოფლიო ჩემპიონობა მოიპოვა. მერე ვაფიშვილი შეგვძინა, შალვა, რომელიც ახლა ორი წლისაა.

- ათენის ოლიმპიადაზე ხელი მომეცარა, პეკინში მოვიპოვებ ოლიმპიურ ოქროსო, - მითხრა მაშინ რეზომ.

და აი, გუშინ ქართველმა ფალავანმა ოცნება აისრულა: ზედიზედ დაამარცხა გერმანიის სახელით მოასპარეზე **დავით ბიჩინაშვილი**, სომეხი **არუთინ იენოკიანი**, რუსი **გიორგი ეტმოევი** (ქეთიშვილი), ტაჯიკი **იუსუფ აბდუსალომოვი** და კვარტლბეკის უმაღლეს საფეხურზე ავიდა. დიდი იყო გამარჯვებით გამონვეული სიხარული. გუშინვე რამდენიმე ადამიანს ტელეფონით შევეხმიანე.

თამილა ბარაბაძე: „უზომოდ ბედნიერი ვარ. ჩემი მეუღლე ამ დაუფინყარი ნუთებისთვის სამი ნელინადი მონდომებით ემზადებოდა. ყოველნაირად ვეხმარებოდი. შეჯიბრების წინადღეს რომ დავურეკე პეკინში, მითხრა, წონა დავიკელი და ძალიან ვარ დაღლილი, მაგრამ ხეალ დასვენებული გავალ ხალიჩაზე და წინ ვერავინ დამიდგებაო.

ფინალურ პაექრობას დედამთილთან ერთად ვუყურებდი. ჰირველსავე წუთზე ტაჯიკმა ხელი რომ აიტაცა, გული კინლამ გამისკდა - სუფთად არ ნაგოს-მეთქი. იმ მომენტს რომ გადურჩა, მერე დავმშვიდდი, რადგან რეზო ფიზიკურად კარგად არის მომზადებული და ვიცოდი, მეტოქეს ვერაფერს დაკლებდა. ასეც მოხდა.

შალვა მინდორაშვილი, მამა: ფინალური ორთაბრძოლის ყურება ოჯახის წევრებსა და მეზობლებთან ერთად მინდოდა, მაგრამ რაიონის ხელმძღვანელობამ მანქანა გამომიგზავნა და ქალაქში მიმიპატიჟა. თეატრში დიდი ეკრანი დაემონტაჟებინათ და იქ ვუყურეთ ჭიდაობას. უამრავი ხალხი მოვიდა და დროშებით. ბატონმა გია ნაცვლიშვილმა რეზოს ტელეფონით დამიკავშირა. გამარჯვებით ბედნიერი ძლივს ლაპარაკობდა. საქართველოში რუსული აგრესიის გამო დიდი ზეიმის თავი არა გვაქვს. ჩემთან ოჯახში ახლოხლები და მეზობლები ვართ შეკრებილი და მოკრძალებულად დალევინებათ რეზოს წარმატებას".

თემურ მინდორაშვილი, რეზოს ბიძაშვილი: „მთელი სოფელი, მთელი რაიონი გახარებულია. სახუმარო საქმეა? - ოლიმპიური ჩემპიონი გვყავსა ბოლო წლებში რეზომ იმდენ გამარჯვებას მიაღწია, რომ პეკინში მისი წარმატება ჩემთვის მოულოდნელი არ ყოფილა, მითუმეტეს მას შემდეგ, რაც ნახეს ვარჯიშებში უმთავრესი კონკურენტი, ეტუფეი ჩამოიშორა. ახლა ვიმრო წრეში აღენიშნათ მის გაჩემპიონებას. თუმცა ყველა ოჯახში სუფრაა გაშლილი.

ბაბა ბენიანიძე, ჭიდაობის ეროვნული ფედერაციის პრეზიდენტი: ქართველმა მოჭიდავეებმა არნახული წარმატებას მიაღწიეს. ორი ოქრო და ორი ბრინჯაო - ამგვარი ნადავლი არც ერთ ოლიმპიადაზე არ გვქონია. მანუჩარ კვირკველიამ და რევაზ მინდორაშვილმა ქართველი ჭიდაობის ისტორიაში ახალი სახელი დაწერეს. ნურც რეზო პეკინიდან რომ დაბრუნდება, რეკორდს გულს გასახეთქად, ზეიმს მერე ნახეთ.

ჯაბა გენაძე, ჭიდაობის ეროვნული ფედერაციის პრეზიდენტი: ქართველმა მოჭიდავეებმა არნახული წარმატებას მიაღწიეს. ორი ოქრო და ორი ბრინჯაო - ამგვარი ნადავლი არც ერთ ოლიმპიადაზე არ გვქონია. მანუჩარ კვირკველიამ და რევაზ მინდორაშვილმა ქართველი ჭიდაობის ისტორიაში ახალი სახელი დაწერეს. ნურც ვისუფლებისმოყვარე და ბრძოლისუნარიანი საქართველოდან არაან.

გია ნაცვლიშვილი, ძოლფოს ეროვნული ფედერაციის ვიცე-პრეზიდენტი: სამი დღეა, რაც პეკინიდან ჩამოვედი და ჯერ კიდევ ძალიან დღის რეჟიმით ვცხოვრობ. აფრე გამეფიტა. ჩინეთის დედაქალაქში დაფრენილ. ზურაბ უსუფაშვილისა და ზურაბ კახაბრიშვილისგან გავიგე პირველი ინფორმაციები. როცა შევიტყვე, რეზო მინდორაშვილმა ვეტერეკი დაამარცხა და ფინალში გავიდა, მაშინვე ჩემს მეგობარს, გურჯაანის გამგებელ **ჯაბა ლაბუჩინძეს** დავურეკე. მან კი ოლიმპიის დარბაზში უზარმაზარი ეკრანი დამონტაჟებინა. რეალამდე კიდევ უფურებდი ფინალურ ორთაბრძოლას; სოფლებიდანაც ჩამოფიფინენ ახალგაზრდები ხუთჯერადი დროშებით. სოფლარი სანახავი იყო ყველაფერი. რუსული აგრესიისგან შეშფოთებული ადამიანები ძალიან გაახარა რეზო მინდორაშვილის გამარჯვებამ. ალალია მასზე ჩემპიონობა - კეთილი, წესიერი, შრომისმოყვარე, ღირსეული პიროვნებაა. დარწმუნებული ვარ, დღეს ყველა ოჯახში დალევენ მისი სადღეგრძელო.

- გოგაშვილძეზე რას გვეტყვით?

- რამდენადაც შევიტყვე, ნახევარფინალში ტიგიევმა მას რამდენჯერმე საცალელად ჩაარტყა იდაყვი, რაზეც გოგაშვილძესაც სათანადოდ უპასუხია. მსაჯებს ჩვენი მოჭიდავე დაუსჯიათ. ამ კარად იგრძნობა რუსების ხელი. გოგაშვილძე პოტენციური ოლიმპიური ჩემპიონი იყო. ხომ ნახეთ, რა უყო კუბელ ბაბოსტას. დარწმუნებული ვარ, ბურაფოოს უარესი დღე დადგებოდა - რუსები პეკინში მათი მთავრობის აგრესიული პოლიტიკის გამო მორალურად ვერ არიან მყარად. ირაკლი ცირეკიძემ მითხრა - პერმინის ხელი რომ ჩავიფეფე, ამკარად გიგრძენი, ამხელა კაცი კანკალებდაო. მებოძეა ხე რომ დაიჭირა, რუს სპორტსმენს თავის დაძვრენა არც კი უცდია, ისე იყო დათრგუნული. ფიტტობრივად, ჩვენებმა ყველა სახეობაში აჯობეს ჩრდილოელ მეზობლებს, მათ შორის - ქალთა ძლიერი ფრენბურთშიც, სადაც რუსები ძლიერები არიან. ეტყობა, სპორტსმენებს სინდისის ქენჯნა ანუხებთ.

მინდა, ვისარგებლო შემთხვევით და ჭიდაობის, ძოლფოს, სროლის ფედერაციებს მიკეკლოცო წარმატება, მთლიან საქართველოს კი - ჩვენი ათლეტების გამარჯვება ჩინეთში. შეგვიძლია აქედან დავიწყოთ ფიქრი ახალ ოლიმპიადაზე და საქვეყნოდ განვაცხადოთ: „ლონდონში უკეთ, ვიდრე პეკინში!"

ეკა ადანელია

კალათბურთი. ინტერვიუ იგორ კოკოშკოვთან

ზაზა ნაკრებთანაა

იგორ კოკოშკოვი

ზაზა ფარულია

საქართველოს ეროვნული ნაკრები უკვე მეოთხე დღეა, თურქეთის დედაქალაქ სტამბოლში იმყოფება და ევროპის ჩემპიონატის საკვალიფიკაციო მატჩებისთვის ემზადება. იგორ კოკოშკოვის გუნდს ყველა პირობა აქვს საიმისოდ, რომ საპასუხისმგებლო მატჩებისთვის კარგად მოემზადოს. როგორც სერბი მწვრთნელი ამბობს, საწვრთნელი პროცესი გეგმაზომიერად მიმდინარეობს. დღეს საღამოს ნაკრები სრულად შეიკრება: გუნდს უკვე შეუერთდა „ატლანტა ჰოქსის" ცენტრი ზაზა ფარულია, რომელიც პირადი ხიხოენის საფუძველზე ღრუბნი ბათაგასუფლებული იყო შეკრებიდან. იგორ კოკოშკოვთან ინტერვიუ გამოქვეყნდა კალათბურთის ფედერაციის ოფიციალურ საიტზე (www.gbf.ge). ვფიქრობთ, იგი ჩვენს მკითხველსაც დააინტერესებს.

- როგორ მიმდინარეობს საწვრთნელი პროცესი?

- ყველაფერი გეგმაზომიერად მიდის, ნაკრების წევრები ნელ-ნელა სასურველ ფორმაში შედიან. მიმდინარეობს როგორც ფიზიკური, ისე ტაქტიკური წვრთნა და მინდა აღვნიშნო, რომ პროგრესი თვალშისაცემია. დღეს საღამოს გუნდი სრულად შეიკრიბება და ტაქტიკურ-კომბინაციური მუშაობა უფრო ნაყოფიერი გახდება.

- დღეს ფარულიას ელოდებოდით...

- ზაზა ეს-ესაა, ჩამოვიდა. ის საღამოს ვარჯიშზე უკვე გუნდთან ერთად იქნება და საწვრთნელ პროცესში ჩაერთვება. დღეს საღამოს ჩამოდის ლუდიმერ ბოისაც, რომელიც ესსანეთში იყო ახალ კლუბთან კონტრაქტის გასაფორმებლად. მეოთხე დღეა, ჩვენთან არ იმყოფება დიეი უგრენელიე, რომელიც უკრაინაში დაგვეთხოვა და გვითხრა, 22 აგვისტომდე შემოგიერთდებითო. დათო ჯერ არ ჩანს.

- სავარჯიშო პირობები როგორია?

- წელი არ დაედგება: დარბაზი, ტრენაჟორები, საშხაპეები - ყველაფერი უმაღლესი დონისაა და სასტუმროც საკმაოდ კომფორტულია. მთავარი ბიჭები მონდომებაა და მათ ეს არ აკლიათ. თავიდან ცოტა შეფერხებებიც იყო - ყვნენ, საქართველოში არეული სიტუაცია რომ დავდგეთო, მაგრამ ყველამ გაითავისა, რომ პროფესიონალია და სამშობლოს წარმატებული თამაშით დაეხმარება. ყველა ძალიან მობილზებულია. გუშინ გუნდს დასვენების საშუალება მივეცი.

- კმაყოფილი ხართ გუნდის ფიზიკური და ტაქტიკური მზადყოფნით?

- არ შეგიუღებია მწვრთნელი, მიღწეულით კმაყოფილი რომ იყოს. როგორც ვფქვი, ბიჭები მონდომებით ვარჯიშობენ და სასურველ ფორმას ნელ-ნელა უახლოვდებიან. კმაყოფილი კი იმით ვარ, რომ ნინსკა აშკარაა და მსურს, აღებული ტემპი შევინარჩუნოთ.

- ყველაზე მეტად რა კომპონენტის დახვენა ესაჭიროება ჩვენს ნაკრებს?

- უარაინის ნაკრებთან მატჩებში ბევრი ბურთი დაეკარგეთ, საჯარიმოებიც სასურველი სიზუსტით ვერ გესროლეთ. ეს მაგალითისთვის, თორემ ჩვენ ყველა კომპონენტზე ვმუშაობთ.

- ნაკრების ძირითად ხუთეულს თუ დაასახელებთ?

- კარგ გუნდში ხუთეული ვადამწყვეტი მნიშვნელობა არ ექცევა. მთავარია მოგება და არა ის, თუ ვინ დაიწყებს თამაშს. ჩვენ კიდევ არაერთ საკონტროლო მატჩს გავმართავთ და ვინც კარგად წარმოაჩენს თავს, ხუთეულშიც ის მოხვედება. ამ ეტაპზე მხოლოდ იმას ვიტყვი, რომ შანსი ნაკრების ნებისმიერ წევრს აქვს.

- ტაირონ ელისზე გკითხავთ: რომელ პოზიციაზე აპირებთ მის გამოყენებას?

- ელისი ძალიან გამოცდილი და მრავალმხრივი მოთამამეა. მას ქულების მოგრაფება შეუძლია და კარგადაც ათამაშებს ბურთს. უარაინაში ის ერთ მატჩში ბომბარდირი გახდა, მეორეში კი პასები ჩამოარიგა. ენახოთ, შეეხედავთ და სადაც უფრო მეტად დაგვჭირდება, იმ პოზიციაზე გამოვიყენებთ. გიორგი ცინცაძეც ძალიან მონდომებულია, ის საკმაოდ საზრიანი გამთამაშებელია და ამიტომ ელისის რომელიმე კონკრეტულ პოზიციაზე დაყენებას არ ვჩქარობ...

ჭადრაკი

სოფეხი რუსმა შეაშინა...

 შიშს რომ დიდი თვალები აქვს, კიდევ ერთხელ გამოჩნდა - 16-ნლამდელთა საჭადრაკო ოლიმპიადაზე მეექვსე ტურში იქამდე პირველ ადგილზე მყოფმა სომხეთის ნაკრებმა, ვინც რამდენიმე ფავორიტი დაამარცხა, რუსეთთან პირნმინნდად დათმო მატჩი - 0:4. თითქოს რა შიშზე უნდა იყოს ლაპარაკი, მაგრამ ინდოეთის დამმარცხებელი გუნდი ასე უსაბელოდ რომ აგება, რა უნდა იყოს ამის მიზეზი, თუ არა სპორტული შიში. საჭადრაკო უნარჩვევებში ნამდვილად არ იქნება ისეთი განსხვავება, რომ ნახევარი ქულაც კერ მოეპოვებინათ ჩვენს სამხრეთელ მეზობლებს.

რუსეთის ნაკრები უპირველესი ფავორიტი რეიტინგით, მაგრამ პირველ ორ ტურში ცუდად ითამაშა და სხვა ფავორიტებს ჩამორჩა. მერე და მერე მაინც შეძლო მდგომარეობის გამოსწორება და სომეხთა ძლევის შემდეგ ცხრილს სათავეში მოექცა.

საქართველოს ნაკრებისთვის მეექვსე ტური წარმატებული აღმოჩნდა, თუმცა სხვა შედეგს ნამდვილად არ ველოდით - შვეიცარიის A ნაკრები გვყავდა მეტოქედ. ანგარიში მთამშეჯდავია - 3.5:0.5, მაგრამ გული მაინც გვეთანაღრება, რადგანაც 4:0 გვსურდა. სურეილი ერთია, მაგრამ შვეიცარიელებს მორე დაფაზე **იონათან როზენტალი** ეჯდათ, რომლის რეიტინგი დიდი არ არის - 2248, მაგრამ მის ქართველ მეტოქეს კი სჯობდა ამ მხრივ - **ირაკლი ჯანიაშვილის** მაჩვენებელი დღეისთვის 2192 ქულას უდრის. სწორედ აქ დაეკარგეთ ნახევარი ქულა - შვეიცარიელი თეთრი ფერით იყო და ამანაც გაურთულა ორაკლის მოგება. ცხადია, 3.5 ქულა მშვენიერი შენამატია და საერთო მარაგი ქართველთა ოთხეულს 15.5 გაუხდა. ამდენივე კიდევ ორ გუნდს აქვს - სომხეთს და ინგლისს, მაგრამ კოეფიციენტით ჩვენ ვვდებით ორივეს და მეოთხე ადგილზე ვართ.

პირველადგილოსან რუსეთს 17.5 გაუხდა და 1.5 ქულით უსწრებს მეორემესამე ადგილებზე მყოფ ფილიპინეს და ინდოეთს. მეშვიდე ტურში ძალიან საინტერესო ბრძოლები გაიმართება: ფილიპინელები რუსებს ხვდებიან, ინდოელები კი - ქართველებს. მეტოქის დამარცხება რომ გაგვიჭირდება, ცხადია, მაგრამ დადებითი შედეგის ჩვენება გვმართებს, თუკი, რა თქმა უნდა, სპორზო ადგილებზე გასვლა გვსურს. მარცხმა შესაძლოა, 3-4 საფეხურით დაგვაქვეითოს. მდეგართა ოთხეულნი ჯგუფი გვყავს, ვისთანაც მინიმალური სხვაობა გვაქვს.

მეშვიდე ტურის წინ გამოიკვეთა რვა გუნდი, ვისაც ძალუძს სპორზო ადგილებისთვის ბრძოლა. ზემოთ ნახსენებ გუნდებს შეიძლება მეშვიდე ადგილზე მყოფი აზერბაიჯანი და მერვეადგილოსანი სლოვაკეთი დავუმატოთ - ორივეს 15 ქულა აქვს. მეცხრე და მეათეადგილოსნებს 13.5 და 12.5 ქულა მოეძებებათ, თანაც თურქული გუნდები არიან და მათი ამბიციები მორს რომ ვერ წავა, ცხადია... თუმცა დღეისთვის ერთი მცირე ინტრიგა კი შეინიშნება: ქალაქ მერსანის გუნდი. ოლიმპიადაა კი ამ ქალაქში ტარდება, თურქეთის A ნაკრებს ხვდება. ობიექტურად A ნაკრები სხვა დანარჩენ თურქულ გუნდებზე ძლიერი უნდა იყოს და ასეც ჩანს: დღეისათვის ყველა მათგანზე მეტი ქულა მოეპოვებათ - 13.5. თუკი პროგნოზს გავაკეთებთ, მერსანის გუნდიც უნდა დაამარცხოს A ნაკრებმა, მაგრამ საკითხაცაა - რა შედეგით? გავთამამდებით და ვიტყვით რომ თურქეთის A ნაკრები 4:0-ით დაამარცხებს მეტოქეს. თუ რატომ, ალბათ დიდი ახსნა არ სჭირდება - 4 ქულის შემატებით A ნაკრები 17.5 ქულას დააგროვებს და ვვარაუნად ნაინეს ცხრილში წინ; თუ ცოტა მერეც ოვაკაცეს, გამარჯვებას ვერა, მაგრამ რაღაც კვალის დატოვებას კი შეძლებენ კადეტთა საჭადრაკო ოლიმპიურ თამაშებში... გამართლდება თუ არა ჩვენი პროგნოზი, ჩვეულ ძალიან გვაინტერესებს...

ზვიად შათირიშვილი

რაგბი. ლეგიონერები

ჭანა უმაგამ ყველა გამოცადა

ჩემპიონატის დაწყების წინ ბოლო საწვრთნელი შეხვედრა გამართა **გია ლაბაძისა** და **დავით ქუჭარიშვილის** „ტულონმა". ჩვენებურთა გუნდის მწვრთნელმა, ზელანდიელმა მეგავარსკვლავმა **ტანა უმაგამ** აქამდე გამართულ საწვრთნელ შეხვედრებში მის ხელი არსებული აბსოლუტურად ყველა მორაგბე გამოცადა.

ტულონელთა შემადგენლობაში თამაშის საშუალება საქართველოს ნაკრების პირველხაზიან დავით ქუჭარიშვილს სამჯერ მიეცა. ბოლო, მეოთხე მეხვედრაში კი ინგლისურ „სარასენზთან" დუდუ განაცხადში არ იყო. საფრანგეთში ყველაზე ექსპანსიური გულშემატკივრების მხარდაჭერის მიუხედავად, ტულონელები 27:32 დამარცხდნენ. არ უთამაშია გია ლაბაძესაც, რომელიც ავადმყოფობის გამო გუნდს ოთხი თვის განმავლობაში ვერ დაეხმარება.

საკმაოდ სერიოზული ნინაალმდეგობა გაუწია ელიტური პირველი დივიზიონის ბინადარ „ბურგუენს" **გურამ კავეთიძის** „ლიონმა". ქართველი პირველხაზელი გუნდი მხოლოდ მინიმალური ანგარიშით 21:22 დამარცხდა. კავეთიძეს თამაშში მონაწილეობა არ მიუღია. ლიონელები, თუ მათი წლევანდელი შემადგენლობიდან გამომდინარე ვიმსჯელებთ, ნლეულს პირველ დივიზიონში აღზევების ერთ-ერთი უმთავრესი კანდიდატები არიან **გიორგი ჩხაიძის** „ბეტრო რასინგთან" და **ირაკლი მაჩხანელისა** „ და **ანტონ ფეიერშვილის** აფეხთან" ერთად.

აღსანიშნავია, რომ „ლიონი" ბოლო სამი წელია, მუდმივად ლიდერთა შორისაა და გადასასვლელ პლეიოფშიც რეგულაურულად ასპარეზობს, მაგრამ ნავსი ვერაფერი გაგება და ელიტაში ვერ აღწევდა. ვფიქრობთ, წელს ლიონელებს ამის ყველაზე კარგი შესაძლებლობა ექნებათ. ამასთან, აღსანიშნავია, რომ გურამ კავეთიძე პირველი ქართველია ვისაც, ამ გუნდში ოდესმე უთამაშია.

ქართველ მორაგბეთა გუნდების დარჩენილი შეხვედრები:

22 აპრილი
გრენოგლი-ოიონსაჩი
კოლეჟიალ-ალბი

23 აპრილი
პუ-ბარბი
ნარბონი-აალვიზანო
ლა როშელი-ბეზიერ

24 აპრილი
ბეგარო რასინგი-ნიუკასლი

27 აპრილი
ოიონსაჩი-ბალენი

28 აპრილი
სენლ ფარასი-ლიონი

29 აპრილი
კოლეჟიალ-ალბი
ბეზიერ-ოლიაპი
**ბარბი-ო

უელსთან მატჩის შემდეგ

შეგრტს პრეზიდენტმა დაურეკა, მაგრამ არა საკაშვილმა

ეკატერ კუპერმა საქართველოს ნაკრებში მუშაობა მოგებით დაიწყო. არგენტინელის ფეხბურთი ამხანაგურ შეხვედრაში ნარმაგტებული აღმოჩნდა. სანიტერესოა, თუ რა რეზონანსი მოჰყვა ჩვენი ნაკრებისგან უელსის ძლევას.

საგულისხმოა ბრიტანული „მირორის“ მასალა:

„ტოშუის გუნდი შინ სკოლის მოსწავლე ქართველებმა დაამარცხეს. სტუმართაგან ორივე ბურთი ახალგაზრდა ფეხბურთელებმა გაიტანეს. ექტორ კუპერმა ახალი გუნდი უელსში მატჩამდე ორიოდე დღით ადრე გაიცნო, თუმცა ეს დროც საკმარისი აღმოჩნდა, მის ნაკრებს უელსი რომ დაამარცხებინა. საგულისხმოა, რომ საქართველოს ნაკრებს კახა კალაძისა და ლევან კობიაშვილის გარდა, ძირითადი შემადგენლობის სხვა ფეხბურთელებიც აკლდნენ. ისიც არ დავიფიწყოთ, რომ გასულ შემოდგომაზე საქართველომ შოტლანდია თბილისში სწორედ შესუსტებული შემადგენლობით დაამარცხა“.

ვრცელი სტატია მოუძღვნა შეხვედრას „თაიმსმაც“. ეს გამოცემა ამტკიცებს, რომ ნაკრები თბილისიდან საქართველოს პრეზიდენტმა **მიხეილ საკაშვილმა** საგანგებოდ საუბრით გაამხნევა.

„ჩვენთვის უელსთან თამაში ერთი რიგითი ამხანაგური მატჩი ან შესარჩევი ციკლის დაწყებამდე გამართული გენერალური რეპეტიცია არ ყოფილა. ჩვენთვის ბუნებიდან გაიცილეთ მეტი იყო. ამ თამაშის მნიშვნელობა ისედაც კარგად გვქონდა გათავისებული. თუმცა პრეზიდენტის ზარმა ათმაგად დამუხტა გუნდი.

თბილისიდან რომ წამოვედით, დედაქალაქის სიაბლოვეს რუსეთის ტანკები დაათარეშობდნენ. თბილისიდან ბაქოში ავტობუსით ჩავედით. ეს გზა ჩვენთვის დიდ რისკს შეიცავდა, მაგრამ ერთი წამითაც კი არ დავფიქრებულვართ. საქართველოდან გამომგზავრებამდე, პარლამენტის წინ გამართულ მიტინგზე ვიყავი. 100 ათასზე მეტი ადამიანი იყო შეკრებილი. იმ ხალხის ერთად დგომა ქართველების ერთიანობისა და სიმტკიცის სიმბოლო იყო.

პრეზიდენტმა დამირეკა და მითხრა, რომ აუცილებლად უნდა გვეთამაშა უელსთან, გვეთამაშა შემართულებს, ორმაგად მოტივირებულებს. საქართველოს ნაკრები ქვეყნის სახეა და ამ თამაშით რუსეთსა და დანარჩენ მსოფლიოს უნდა ვაჩვენოთ, რომ რუსული აგრესია ქართველ ხალხს ვერ გატეხს, რომ თავისუფლების მოყვარული ერი ვართ და ვიმსახურებთ კიდეც ამ თავისუფლებას.

თამაშის დაწყებამდე, როცა ფეხბურთელები მოედანზე გადაიოდნენ, ზოგიერთის თვალებში ცრცილი კიაფობდა. თუმცა ეს ცრცილი მხოლოდ წუხილის გამომხატველი არ ყოფილა. ბიჭები წუხდნენ დაღუშული თანამემამულეების გამო. როცა სტადიონზე საქართველოს ჰიმნი გაისმა, ფეხბურთელების გამომეტყველება უნდა გენახათ. ისინი შემართულები იყვნენ საბრძოლველად. მაშინვე ვიგრძენი, რომ არაფერს დაამობდნენ. მათთვის საბრძოლო ველი მნვანე მინდორი იყო.

მინდა, მადლიერება გამოვხატო ფეხბურთელების მიმართ - დიდი დანაკლისის მოუხედავად, ბოლოამდე იბრძოლეს და თამაში მოიგეს. გამარჯვება ჩვენთვის აუცილებელი იყო. იმედია, ხალხი მეორედთი მაინც გავაბართო“, - აცხადებს პეტარ შეგრტი.

„თაიმსს“ სიტყვასიტყვით უნერია, რომ შეგრტს საქართველოს პრეზიდენტი მიხეილ საკაშვილი ესაუბრა. ამავე შინაარსის მასალა გუშინვე ირლანდიულმა „ჰერალდმაც“ გამოაქვეყნა. მასში **პეტარ შეგრტი** ამბობს, რომ პრეზიდენტ **ნოდარ ახალაციას** ზარმა გაამხნევა. ბუნებრივია, დავინტერესდით, თუ რომელ პრეზიდენტს ესაუბრა ხორვაი მნვრთნელი.

„დიან, ბრიტანულ პრესას მართლაც ვესაუბრე, მაგრამ მათ ვუთხარი, რომ ვესაუბრე პრეზიდენტს, ფეხბურთის ფედერაციის პრეზიდენტ ნოდარ ახალაცას და არა ქვეყნის პირველ პირს. ეს უბრალო გაუგებრობაა“, - განგვიმარტა გუშინ უელსში დაკავშირებისას პეტარ შეგრტმა.

დავით ცაბაძე

ლიპის დებიუტი ჯილარდინომ (მარჯვენა) გადაურჩინა

მუნდიალი 2010. მეტოქეები

სამი ფრე, მოგება და წაგება

მსოფლიოს 2010 წლის ჩემპიონატის შესარჩევ ციკლში ჩვენმა მეტოქეებმაც გუშინწინ გამართეს ამხანაგური მატჩები - ხუთიდან სამი ფრეს დასჯერდა, ერთმა წააგო, ერთმა კი მოიგო. შესარჩევ ციკლს 6 სექტემბერს ირლანდიასთან მატჩით ვიწყებთ და ჯობს, ამ გუნდის შეხვედრის მოკლე მიმოხილვით დავიწყოთ.

ნორვეგია-ირლანდია 1:1

0:1 ენნი (44), 1:1 რეგინუსენი (61)

ირლანდია: **გიგენი (46. კაილი), ფინანი (69. ეილი), ოში, ფანი, კილბეინი, უილენი, მაკგიდი (69. ჰანტი), რიდი, დაფი, ფოილი (64. მერფი), ენნი.**

ირლანდიის ნაკრების თავკაცის პოსტზე **ჯოვანი ტრაპატონის** დებიუტი ოსლოში შედგა. ირლანდიელები ვიკინგების **კინის** მიერ 44-ე წუთზე გატანილი გოლით უგებდნენ, მაგრამ სკანდინავიელებმა მეორე ტაიმში უკეთ ითამაშეს - 61-ე წუთზე **რეგინუსენმა** წონასწორობა აღადგინა. დარჩენილ დროში ანგარიში აღარ შეცვლილა.

იტალია-აუსტრია 2:2

0:1 ბოგატეცი (15), 0:2 ინკო (39), 1:2 ჯილარდინო (45), 2:2 ოზუანი (66-საკ. კარში)

იტალია: **ბუფონი, ძამბროტა (70 კასტელი), ბონერა (46. ლეგროტაელი), ბარძალი, გროსო (46. დოსენა), გატუზო (46. პეროტა), პირლო (46. აკვილანი), დე როსი, დი ნატალე, ჯილარდინო, დელ პიერო (74. პალომბო).**

იტალიელები „აძღრის“ სათავეში **მარტელო ლიპის** დაბრუნებას დიდ იმედებს უკავშირებდნენ. როგორც გასაოცარიც უნდა იყოს, ავსტრიელები მსოფლიოს ჩემპიონების ორი ბურთის სხვაობით უგებდნენ. მილეტოლმა ციმმა შნაპმა „აძღრი“ გამოაფხიზლა: ის იყო, პირველი ტაიმი უნდა დასარულებულიყო, როცა **ჯილარდინომ** ერთი ბურთი გაქვითა. მეორე ტაიმში კი იტალიას **ოზუანი** ავტოგოლით **(დაიხმარა“**, თორემ ვინ იცის...

უნგრეთი-ჩერნოგორია 3:3

1:0 პრიბკინი (29), 1:1 ოოვეტიჩი (45-პენ), 1:2 ვუჯჩევიჩი (52), 2:2 პაინალი (55), 2:3 ოოვეტიჩი (68), 3:3 პაინალი (88-პენ)

ჩერნოგორია: **პოლეშიჩი, ზვერტიჩი (84. იეკნიჩი), ტანასიევიჩი, ბატაკი, ვ. ბოგოვიჩი, ბოშკოვიჩი (90. ბოგავაცი), ვუჯჩევიჩი (66. ბურკანოვიჩი), პეკოვიჩი, დრინჩიჩი, ვუჩინიჩი (74. დალოვიჩი), ოოვეტიჩი.**

უნგრეთი-ჩერნოგორიის მატჩი დრამატული და უხვგოლიანი აღმოჩნდა. სტუმრებმა შესვენების შემდეგ უკეთ ითამაშეს, ისინი ორჯერ იგებდნენ, თუმცა საბოლოოდ ფრეს დასჯერდნენ. ჩერნოგორიელმა **ოოვეტიჩმა** თავი დუბლით გამოჩინა, ერთი კი **ვუკჩევიჩმა** შეკადო.

ბელგია-ბულგარეთი 1:2

0:1 ბერბატოვი (25), 0:2 ბერბატოვი (57), 1:2 იბრაჰიმი (59)

ბულგარეთი: **ივანკოვი (56. კოლევი), ტუნჩევი (30. ილიევი), ვაგნერი, ტომაშოვი (67. ივანოვი), სირაკოვი (80. მანოლევი), ანგელოვი (45. გენჩევი), ს. პეტროვი, ფიმიტროვი, მ. პეტროვი, ბერბატოვი, ლაზაროვი (53. რანგელოვი).**

ჩვენი მეტოქეებიდან გუშინწინ მხოლოდ ბულგარეთმა მოიგო. ბოსნიელებთან სტუმრები **ბერბატოვის** დუბლით დანნაურდნენ. მასპინძლებმა ბულგარელებს მხოლოდ კინკელა გოლით უპასუხეს.

შვეიცარია-ესტონეთი 4:1

1:0 შტოკერი (8), 2:0 ჰ. იაკინი (27), 2:1 მაკრიდისი (36), 3:1 ნეფი (72), 4:1 ფონნანტენი (80)

ესტონეთი: **ხრსიტუ, ხარალამბუსი, ალოსეფტისი (67. პაალუ), ხარალამბიდისი (75. მარანგოსი), კონსტარნეუ (52. ოკასონ), გეორგალიდისი (52. მორფისი), მიხაელი (52. ოკარიდისი), ნიკოლაუ, ხრსიტოფტი (72. ალეკუ), გაპრძისი, მაკრიდისი.**

ბოლოს კვიპროსზეც ვთქვათ: კუნძულელების შეეიცარიელებთან წყვილში აუტსაიდერებად იყვნენ მიჩნეულნი და ეს შედეგებიც სათანადოდ აისახა. ორი გოლის გაშვების შემდეგ, სტუმრთაგან ანგარიშის შემცირება **მაკრიდისმა** შეძლო. უფრო მეტიც, კვიპროსელებს ჰქონდათ მანსი ანგარიში გაეთანაბრებინათ, მაგრამ ეს ვერ შეძლეს და კიდევ ორი ბურთი მიიღეს.

გვერდი მოამზადა
დავით ცაბაძემ

დიმიტარ ბერბატოვი

საქართველო-ირლანდია

ტრაპატონი საქართველოსთან მოგებას გეგმავს

ფიფამ თბილისში მეორე წერილიც გამოგზავნა

ამ სამეოდე დღის წინ ფიფამ გადაწყვეტილება მიიღო, რომ 6 სექტემბრის საქართველო-ირლანდიის მატჩი ნეიტრალურ სტადიონზე ჩაატარდეს. ამ საკითხზე ფეხბურთის ფედერაციის გენერალური მდივნის **უნა უგუულავას** კომენტარიც შემოგთავაზეთ. მან გვითხრა, რომ ფიფასთან კვლავაც აგრძელებს კონსულტაციებს და შეხვედრის თბილისში გამართვა სულაც არაა გამორიცხული.

„ფიფამ გადაწყვიტა, საქართველო-ირლანდია არა თბილისში, არამედ ნეიტრალურ სტადიონზე ჩაატარდეს. ასეთი წერილი საფეხბურთო ასოციაციამ უკვე მიიღეს. ფიფამ მხარეებს კიდევ ერთი წერილი გაუგზავნა. მასში ნათქვამია, რომ ქართულმა მხარემ 26 აგვისტამდე ნეიტრალური სტადიონი უნდა გამოძებნოს. ხოლო თუკი საქართველოში მშვიდობა დამყარდება და ქართული მხარე ირლანდიის საფეხბურთო ასოციაციასა და ფიფას უსაფრთხოების გარანტიებს წარუდგენს, თამაში თბილისში გაიმართება“, - ეს ინფორმაცია გუშინ ირლანდიულმა საგაზეთმა გაავრცელეს.

ირლანდიის საფეხბურთო ასოციაცია ოფიციალურ ვებგვერდზე ფანებს ჰპირდება, რომ 26 აგვისტოს შეატყობინებს, თუ სად ჩაგრდება შეხვედრა.

„დიან, შვეიცარიიდან მეორე წერილიც მივიღეთ. ფიფას 26 აგვისტომდე უნდა შეეთავაზოთ ალტერნატიული ვარიანტი. ჩვენი დელეგაციაა თბილისში ხვალ (ე. ი. დღეს - ავტ.) დაბრუნდება და ამ საკითხზე გადაეგზავნებით“, - გვითხრა ფედერაციის გენერალურმა მდივანმა.

მანამდე კი **ჯოვანი ტრაპატონი** აცხადებს, რომ საქართველოსთან უკეთ ითამაშებს, ვიდრე ეს ნორვეგიასთან იყო.

„ჩემმა გუნდმა ოსლოში ორი განსხვავებული ტაიმი აჩვენა. პირველში ჩვენ ვაჯობეთ მასპინძლებს. შეგვეძლო მხოლოდ კინის გოლს არ დავეჯერებოდით. შესვენების შემდეგ თამაშის სადავეები დავთმეთ და გოლიც მივიღეთ. ნეიმდა, თორემ ჩემი გუნდი უკეთესად ითამაშებდა. ერთი სიტყვით, ამ ეტაპისთვის უკმაყოფილო არ ვარ. ორიოდე კვირაში საქართველოსთან საკვალიფიკაციო ეტაპის პირველი მატჩი გვაქვს. კეკლაფერი უნდა გავაკეთოთ, რომ შესარჩევი ეტაპი მოგებით დავიწყოთ. ჯერჯერ, საქართველოსთან ბევრად უკეთეს თამაშს ვაჩვენებ. _ნიშნა სინიორ ტრაპატონიმ.

იტალიაში მოვემზადებით?

ჯერ კიდევ უცნობია, თუ სად ვეთამაშებით 6 სექტემბერს ირლანდიას, თბილისსა თუ ნეიტრალურ სტადიონზე. როგორც ირკვევა, ჯერ კიდევ ნაადრევია გადაჭრით იმისი თქმა, რომ **ექტორ კუპერის** გუნდი აუცილებლად იტალიაში მოიმზადება.

„საკარადგან, ჩვენი ნაკრები ირლანდიასთან მატჩისთვის იტალიაში მოიმზადება. მართალია, ამ შეკრების დეტალები შეთანხმებულია, მაგრამ ყველაფერი დამოკიდებულია იმაზე, თუ სად ვეთამაშებით ირლანდიას. თუკი გადაწყვეტილება არ შეიცვალა, მაშინ ჩვენი ერთგული ნაკრები უდიდესი იცარეიშებს“, - გვიფიხრა ფეხბურთის ფედერაციის გენერალურმა მდივანმა **უნა უგუულავამ.**

ბექა გოცირიძე:

უბედნიერესი კაცი ვარ!

ასნაუღები ზოგჯერ ხდება. ერთი ასეთი სასნაული საქართველოს ნაკრების უელსში გამარჯვება გახლდათ. „ჯვაროსნებს" თავის ისტორიაში მხოლოდ ერთი თამაშის ბედი შემოუტრიალებიათ და ეს მეორე შემთხვევა იყო, როდესაც მეტოქის ნაყვანილი ანგარიშის შემდეგ, ქართველებმა მაინც მოიგეს.

ქართველების გამარჯვებაში ახალგაზრდებმა დიდი როლი ითამაშეს - ორივე ბურთი გაიტანეს და საერთოდაც, შემადგენლობა თვალსაჩინოდ გადახალისებული იყო.

მართალია, უელსი შესუსტებული შემადგენლობით თამაშობდა, მაგრამ ჯვაროსნებიც არ იყვნენ ოპტიმალური გუნდით.

ბექა გოცირიძემ გოლი ეროვნულ ნაკრებშიც გაიტანა, თანაც გადამწყვეტი ბურთი მიითვალა. როგორც ახასიათებს, ისეთ სტილში, საჭირო დროს, საჭირო ადგილას მოხვდა.

ბექა გოცირიძე (№54)

- ბექა, მოგება თავისთავად სასიხარულოა. თუმცა, მე ის უფრო მომხვდა თვალში, რომ მოთამაშეები ჩვეულებრივზე მონდომებულები ჩანდით.

- როგორ არ ვიქნებოდით მონდომებული, როდესაც საქართველოს დროშის ტარება თითოეულ ჩვენგანს ეამაყება. ეს გრძნობა ყოველთვის გვქონდა, მაგრამ ახლა რუსეთის აგრესიამ ყველა განსაკუთრებულად დაგვმუტა. ჩვენ ვალდებულიც ვიყავით, ბოლომდე გვებრძოლა.

მეორე ფაქტორიც იყო - ნაკრები ახალი მწვრთნელის ხელმძღვანელობით პირველ მატჩს აგარებდა და ნებისმიერი მოთამაშე ცდილობდა თავი გამოეჩინა.

- უელსელმა მაყურებელმა როგორ მიგიღოთ?

- ძალიან კარგად, მათზე აუგი არავის ეთქმის.

- სამგლოვიარო სამკლაურით გამოსლის უფლება როგორ დაგრთეს, როდესაც ჩემპიონთა ლიგის საკვალიფიკაციო ეტაპზე მოსკოვის „სპარტაკს" იგივე აუკრძალეს?

- წარმოდგენა არ მაქვს. ვიცი, რომ მთელი გუნდი ერთსულოვანი იყო - უნდა მოგვეგო და ეს რუსეთის აგრესიის მსხვერპლთა ხსოვნისთვის უნდა მგავეძღვნა.

თამაშამდე ჩვენ მძიმე მდგომარეობაში ჩავცვივდით. ისიც არ ვიცოდით, უელსში გავემზადრებოდით თუ არა. ომმა ყველა საშინელ მდგომარეობაში ჩაგვაგდო.

სხვათა შორის, თამაშამდე ნოდარ ახალკაცი გასახდელში შემოვიდა და გვითხრა, რომ მატჩის რეპორტაჟი საქართველოში გადაიცემოდა და გვთხოვა - ხალხს მოგება უზომოდ სწყურია და მოდი, გავთხროთო.

ბიჭებსაც გვესმოდა, რომ ეს არ იყო ერთი რიგითი თამაში და ჩვეულებრივზე მეტი თავდადება მოგვეთხოვებოდა.

- ნაკრებში პირველი ბურთი გაიტანე. თანაც, ბოლო წუთზე გატანილის სხვა ფასი აქვს.

- დიახ, ეს დიდი სიხარული იყო. ბოლოს და ბოლოს, ნაკრებში თავდასმიდელს გოლი მოეთხოვება. თუმცა, განსაკუთრებული არაფერი გამიკეთებია, გამოვედი და მენთეშვილის მაგარი პასის შემდეგ ვალდებულიც ვიყავი, მეკარისთვის დამესროო. უბედნიერესი ადამიანი ვარ, გადამწყვეტი ბურთი რომ გავიტანე.

- თამაშის დაწყებამდე პიმნის მოსმენის დროს ყველამ ერთად ხელები აღმართეთ - ამით რისი თქმა გსურდათ?

- ეს მოძრაობა თავისუფლების ნიშანი იყო. გვსურდა გვეჩვენებინა, რომ თავისუფლება გვიყვარს და არაფერზე გავიცვლით. მატჩის ბოლოსაც ასეთი ჟესტით დავმეოვეთ მოედანი. გასაგებია, ეს არ იყო ოფიციალური მატჩი და ქუღა არ დგგერიცხებოდა, მაგრამ უელსში მოგება ჩვენს ქვეყანას, ხალხს, თითოეულ ჩვენგანს გეჭირდებოდა.

სხვათა შორის, როგორც უელსელებმა გვითხრეს, გაუკვირდათ, რომ ჩავედეთ. რუსეთის მიერ საქართველოს დაბომბვის შემდეგ, რა თქმა უნდა, არავის ეფეხბურთებოდა, მაგრამ ჩვენი ვალი მოედანზე გასვლა იყო.

- პირველად გავარჯიშეთ ექტორ კუპერმა. საინტერესოა, თავი როგორ დაგამახსოვრათ?

- თავიდანვე კარგი შთაბეჭდილება დატოვა. უელსის სტუმრად დამპარაცხება იოლი საქმე არაა. მნერნელმა თითქმის უცნობი მოთამამეებით პირველივე მატჩი მოიგო. მას ჩემი დახასიათება არ სჭირდება, ისედაც ყველამ ვიცით, კუპერი რა დონის სპეციალისტია.

- თუკი ევროპულ პრესას ვენდობით, ის ძალიან მკაცრი სპეციალისტია.

- სხვათა შორის, იმასაც ამბობდნენ, დაცვითი ფეხბურთი უყვარსო, მაგრამ 4-3-3 ტაქტიკით ვვთამაშობ და ესეც გავგიკვირდა. დავალების დროსაც სულ შეტევაზე გვესაუბრებოდა, როგორ ავგელო უელსის კარი.

- თამაშის წარმართვის დროს, კიდევ რა მიმართულებაზე გაამახვილა ყურადღება, რა ნაკლზე მიგიითითა?

- გვითხრა, რომ ჩვენი გუნდის თამაშები ნახა; აღნიშნა, - ბურთის ფლობის პრობლემა არ გაგაჩნიათ, მაგრამ გაცილებით მეტი უნდა იმოძრაოთ და იბრძოლოთ, თუკი მოგება გსურთო.

ფედერაცია ითხოვს:

მოსკოვური მატჩი ნეიტრალურ მოედანზე

რუსეთი საქართველოს ოკუპაციას აგრძელებს. ორი რუსეთიც, რაღა თქმა უნდა, სასაციო ტერმინია - ორიოდე დისიდენტი, ვალერია ნოვოდვორსკაიას მსგავსად, ვინც პუტინს ფაშისტს უწოდებს, რუსეთის ფედერაციაში არაპოპულარულია, მტერს ეძახიან და მხარდაჭერას მოკლებულია.

რუსეთის მოსახლეობის დიდი ნაწილი საქართველოს დაპყრობას სიხარულით ხვდება, პუტინს მხარს უჭერს და ქართველების ჩაქოლვის სიამოვნებაზე უარს არ ამბობს.

ასეთ ვითარებაში რამდენად გამართლებულია 5 სექტემბერს მოსკოვში რუსეთისა და საქართველოს ახალგაზრდული ნაკრებების მატჩის გამართვა, ძნელი მისახვედრი არაა.

როგორც ჩანს, ფეხბურთის ფედერაციის ხელმძღვანელებსაც ეს საკითხი აღელვებთ. გუშინ სფფ-ის გენერალურ მდივანს, უჩა უგულავას ამ თემასთან დაკავშირებით დავუკავშირდით და მნიშვნელოვანი განცხადება მოვისმინეთ.

- ასეთ დროს 5 სექტემბრის მატჩის მოსკოვში ჩატარება, რამდენად გამართლებულად მიგაჩნიათ?

- პირადად მე, ამ ეტაპზე კატეგორიული წინააღმდეგი ვარ ჩვენი გუნდის გამეზავრების, თუნდაც 0:3 რომ ჩაგვითვალონ.

- ეს თქვენი პირადი პოზიციაა თუ ფედერაციის?

- ჩვენი პოზიციები იდენტურია. უეფას წერილიც მიგნერეთ თხოვნით,

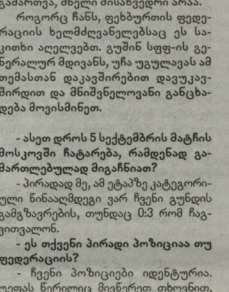

უჩა უგულავა

- ასეთ ვითარებაში, ეს ეტაპი ეკატეგორიული წინააღმდეგი ვარ ჩვენი გუნდის გამეზავრების, თუნდაც 0:3 რომ ჩაგვითვალონ.

- ეს ფაშისტ პუტინს ეამაყება.

**- ეს ეროვნული ნაკრებია, ეროვნული ნაკრებია.

ერთი ყვირის ათასი წერილთანი

სიტყვა

დავით თავართქილაძე

ახალ ქარტეხილთან

3 უპერს სია მიანდოდ. საქართველოს ნაკრების რამდენიმე ფეხბურთელი უელსში წასვლამდე პეტარ შეგრტმა აზერბაიჯანში აკარჯიშა. არგენტინელ მწვრთნელს ალბათ საკუთარი გემოვნებით არ შეუდგენია სია. ეს მხოლოდ დასაწყისი იყო. კუპერი ფაქტობრივად მოუმზადებელი ხვდება შესარჩევ ციკლს. მან გზადაგზა უნდა შეიძინოს ის ცოდნა-გამოცდილება, რითაც ბევრი რამ უნდა განსაზღვროს და ანილა უნდა მოაბას თავი საქმეს.

კუპერმა მოგებით დაიწყო. თუმცა სიის საკითხი არაერთ თავსატეხს აჩენს. ვისი რეკომენდაციით დაიყენა კუპერმა კარში დავით ლორია? საერთოდ, რატომ გამოიძახა გიორგი მაკარიძე? სად შეამჩნია მაკარიძის ნიჭიერება კუპერმა?

განა გვინდა, რომ კუპერი კლაუს ტომპიოლერს დაემსგავსოს ბევრ რაღაცაში? კრიტერიუმი ყოველთვის ერთი უნდა იყოს - ფეხბურთელმა ეროვნულ ნაკრებში ადგილი კლუბში კარგი თამაშით უნდა დაიმსახუროს. ცხადია, არ არსებობს წესი გამონაკლისის გარეშე, ოღონდაც გამონაკლისის დაშვება უნდა ღირდეს.

თუ რა გაქანების ყმანვილია ლევან მჭედლიძე, უკვე ევროპის ნამყვანმა კლუბებმაც იცინან, მაგრამ ტრავმის შემდეგ ის ჯერ ვერ არის ჩინებული ფორმაში, თანაც ტრავმის გამიზეზებასაც თუ მოერიდება, ფრიგო არ იქნება. მისთვის ახლა კარგი ტრანსფერი უფრო მნიშვნელოვანია, ვიდრე ამხანაგური მატჩი უელსთან - ვგონებ, ეს საკამათო არ უნდა იყოს.

მოგით, სხვა რამეზე ვიკამათოთ. დიმიტრი ტატანაშვილი კიდევ არ გამოიძახეს ნაკრებში. შეგრტს კარგი გემოვნება აქვს, კარგად აჩჩევს ნიუანსებს. რატი ალექსიძე ოთხწლიანი უქმად ყოფნის შემდეგ ახალი მისული გახლდათ თბილისის „ლოკომოტივში“ და შეგრტს თვალები ლამის შუბლზე აუვიდა - არ ეგონა, ასეთ ფორვარდს საქართველოს ჩემპიონატში თუ აღმოაჩენდა. არ იყო რატი კარგ ფორმაში, მაგრამ შეგრტი ამბობდა, „ლოკომოტივში“ საუკეთესოაო.

ჰოდა, გაუგებარია, რატომ არ მოსწონს შეგრტს ტატანაშვილი, ვისთვისაც სეზონი უკვე დაიწყო და ჩეხეთის გამბრინუსლიგა გოლითაც დააჭაშნიკა. ტატანა კარგად ფლობს ბურთს, გოლის ალღო აქვს და თავითაც რიგიანად თამაშობს. გემოვნებაზე სწორედაც რომ დაობენ, როცა ამის მიზეზი გაჩნდება. მაგალითად, საინტერესოა, როგორ დაამტკიცებს შეგრტი თუ კუპერი, რომ ლევან ხმალაძე ტატანაშვილზე საინტერესო ფეხბურთელია ეროვნული ნაკრებისთვის.

გაუგებარია, რა დავალება ჰქონდა დავით ოდიკაძეს. ბოლო დროს ის მარჯვენა ნახევარმცველად თამაშობს, შეუძლია ფლანგიდან მარჯვედ ჩაუყროლოს მეტოქის დაცვას. უელსთან კი ის ცენტრისკენ იყო შენეული და თამაშის გამწვავება უჭირდა. დავით მუჯირის ძლიერი დარტყმა რომ აქვს, ვინ არ იცის, თუმც უცნობია, ნაკრებში მხოლოდ ამისთვის იძახებენ თუ არა. განაპირა მცველად პირველად ითამაშა ალექსანდრე კვახაძემ და საუელსოდ ეს კარგად გამოუვიდა. უელსი საქართველოს კბილი გუნდი აღმოჩნდა.

სანამ საბოლოოდ გაირკვევა, 6 სექტემბრის საქართველო სად უმასპინძლებს ირლანდიას, „ვიტ ჯორჯიამ“ ნეიტრალურ სტადიონზე თამაშს სტუმრად ერთი მატჩის გამართვა ამჯობინა „აუსტრიასთან“. ვინძლო, აქ ფინანსური ფაქტორი იყო მნიშვნელოვანი. ნეიტრალური მოედანი ზომ უცხოეთში უნდა დაექირავებინათ, ამას ემატებოდა მეზავრობის ხარჯები და ალბათ ანგარიშმა გამოადო

გადაწყვეტილება - უკიდან თასის მეორე საკვალიფიკაციო ეტაპს ვიტესენი ერთ მატჩში ჩაატევენ. ფულს თავი რომ დაგანებო, ერთი თამაში არც ისე ცუდია, თუნდაც სტუმრად. გერმანიის თასზე ნახევარფინალსა თუ მეთექვსმეტეფინალს ერთ შეხვედრაში ატევენ, რადგან ერთში ყველაფერი შეიძლება მოხდეს, ორში კი შემთხვევითობა თითქმის გამორიცხულია - სუსტი და ღარიბი ძლიერსა და მდიდარს ვერ მოუგებს. დათვლაც უნდა იცოდე და გათვლაც - „ვიტ ჯორჯიასაც“ ალბათ ამაზე აქვს პრტენზია.

საინტერესო ცვლილებებია „ზესტაფონში“. თუ ბოლო დროს გუნდიდან ახალგაზრდა ფეხბურთელები წასულას აპირებდნენ, ახლა მათი შემორიგების პროცესი დაიწყო. გიორგი ხიდეშელი, ბუბა დაუშვილი და ლექსო ბენაშვილი „ზესტაფონში“ ბრუნდებიან. ცვლილებები აუცილებელია, „ზესტაფონშიც“ ალბათ უკეთესობისკენ იცვლება სიტუაცია.

აზერბაიჯანში კი საქართველოს ჩემპიონატის კიდევ ერთი გამორჩეული ფეხბურთელი ნავიდა - რევაზ ზენაძე რუსთავის“ ოლიმპისთვის“ ძალიან ფასეული ფეხბურთელი იყო.

საქართველო მედროშე იყო დიდ ამბებში. ყოფილი საბჭოთა რესპუბლიკებიდან პირველად ჩვენთან დაიწყო მძლავრი ეროვნული მოძრაობა, პირველად ჩვენ გამოვეყავით საბჭოთა ფეხბურთს, პირველად ჩვენთან მოხდა ხავერდოვანი რევოლუცია, თანამეგობრობიდან პირველად ჩვენ დავუპირისპირდით რუსეთს... მაგრამ რაც შეეხება ფეხბურთს, მაჩანჩალა ვართ, თუნდაც აზერბაიჯანმა დაგვასწრო და ფეხბურთს სახელმწიფოებრივად მიუდგა.

ამბობენ, რუსები საქართველოდან მალე გავლენო, მაგრამ რაგამს და როგორ? დიდი ქარტეხილები გველის. უელსთან მოგებამ კი თითქოს მხნეობა შეგვმატა.

ინტერვიუ ლევან კობიაშვილთან

ის დავინახე, რაც გვაკლდა

რატომ სიამოვნებს კობიაშვილს ვერდერი

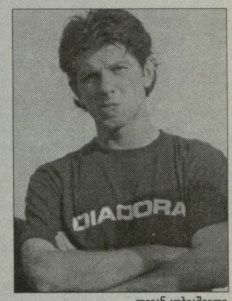

ლევან კობიაშვილი

გელსენკირხენის „შალკეს“ შუახაზელი ლევან კობიაშვილი საქართველოს ეროვნულ ნაკრებს უელსში არ ახლდა. მიზეზი უცნაური აღმოჩნდა - კობიაშვილმა ბრიტანული ვიზა ვერ აიღო.

ლევანს გუშინ შეეხმიანეთ გერმანიაში და უელსში ვერნასელის გარდა, სხვა თემაზეც ვესაუბრეთ.

- ცოტა არ იყოს, დაუჯერებელია, რომ ლევან კობიაშვილს ბრიტანეთის ვიზა არ მისცეს...

- დაუჯერებელი უკვე არაფერია - ვიზა არ მომეცეს. დიდი ბრიტანეთის საელჩო გერმანიაში იმ ქალაქშია, სადაც ვცხოვრობ - დიუსელდორფში. საბუთები თამაშამდე ერთი კვირით ადრე შევიტანე. პარასკევს უარი მითხრეს, ორშაბათს რომ მოვედი, პასპორტი ავიღე, სადაც ბეჭდის მაგვარი რაღაც ჩამირტყეს - ბრიტანეთში შესვლის აკრძალვა. განმარტება კი მოვითხოვე, მაგრამ ვერ მივიღე. გერმანიაში საქართველოს საელჩო ჩვენი საქმეში, წერილი მოვიდა უელსის ფეხბურთის ფედერაციისგანაც, მაგრამ არაფერმა გაჭრა. არადა, ბრიტანეთის ვიზა რამდენჯერმე ამილია. საელჩოს თანამშრომელი უელსელი იყო და 20 აგვისტოს თამაშზე ბევრი ვისაუბრეთ. ერთი სიტყვით, ყოველმხრივ ვაუგებარია, რატომ ვერ მივიღე ბრიტანული ვიზა.

- უელსი-საქართველოს ტელევიზიით უყურე, თუმც თამაშის შესაფასებლად ალბათ ესეც გამოდგება...

- საქართველოს ნაკრების თამაში დადებითად უნდა შეფასდეს. პირველ ტაიმში ისეთი გოლი გავუშვეთ, მოკში აღმოჩნდი და ხომ წარმოგიდგენია, ენნეც მოედანზე იყო, იმათ რა დაეძარცვნერდათ. ჩვენი ნაკრები დაცვაში საკმაოდ ორგანიზებულად მოქმედებდა, მეორე ტაიმში უელსს მხლოდ ერთი მოშენება ჰქონდა.

- როგორ შეაფასე, საქართველოს ნაკრებს უკვე ეტყობოდა ახალი მწვრთნელის ხელი? მხოლოდ ერთი მატჩით მწვრთნელი თავის იდეებს ვერ მიიტანს ფეხბურთელებამდე, მაგრამ რაღაცის შეცვლა ალბათ უნდა მოახერხოს...

- ერთ თამაშში ძალიან ძნელია სამწვრთნელო ნოუხაუების დანახვა. ექტორ კუპერმა მხლოდ ორი დღე ავარჯიშა გუნდი.

- კუპერმა დაცვითი ვარიანტი აირჩია...

- საქართველოს ნაკრებს დაცვაში კომპაქტურად თამაში მანამდე არ გამოსცდიოდა, უელსთან კი ეს მოახერხა. ჯერ იმ დონის გუნდი არ ვართ, რომ სტუმრად გახსნილი, შემტევი ფეხბურთი ვითამაშოთ, დიდი ნაკრებებიც კი ერიდებიან ასე თამაშს: კომპაქტურობა დაცვაში და როცა მანსი გაჩნდება - შეტევა. კუპერის ტაქტიკა სწორი იყო და ეს შედეგმაც აჩვენა.

- შაბათს ბუნდესლიგის მეორე ტურის ცენტრალურ მატჩში ბრემენის „ვერდერს“ ესტუმრებით. უკვე იცი, ძირითადში იქნები თუ არა?

- კი, ვითამაშებ. სეზონისწინა შეკრებაზე რამდენჯერმე მარცხენა მცველად ვითამაშე, რაც სეზონი დაიწყო, ისევ ნახევარდაცვაში ვარ და „ვერდერთანაც“ ალბათ ასე იქნება. ბრემენელებს ამ სეზონშიც კარგი გუნდი ეყოლებათ, დიეგო ოლმანიადაზე წაიგეს, თუმც „ვერდერში“ კლაუდიო პიზარო დაბრუნდა და ამ დროისთვის გუნდი დასუსტებული ნამდვილად არ ჰყავთ. „ვერდერთან“ თამაში ყოველთვის მსიამოვნებს - ბუნდესლიგაში ბრემენელებს ყველაზე მეტი გოლი გაიქცეთ და საკმაოდ ბევრ ბურთს უშვებენ. ასეთია ბოლო ნლების სტატისტიკა - „ვერდერი“ თამაშს არ კლავს.

დავით თავართქილაძე

ვამბობდი შეგრტს, ვგულისხმობდი დროს

კუპერი გასაგებ ენაზე მეტყველებს

ზურაბ ხიზანიშვილი (№13)

ექტორ კუპერი, პეტარ შეგრტი და ფილკერ ფინკე - როცა საქართველოს ნაკრების მთავარი მწვრთნელის პოსტს სამი კანდიდატური შემორჩა, ნაკრების ზოგი წამყვანი ფეხბურთელი შეგრტის კანდიდატურას ემხრობოდა, მათ შორის **ზურაბ ხიზანიშვილიც**.

მას გუშინ ერთადერთი კითხვით მიემართეთ: უელსთან თამაშის შემდეგ აზრი შეგიცვლიათ თუ არა?

- შეგრტის კანდიდატური იმიტომ მიმაჩნდა საუკეთესოდ, რომ სანამ დავა და მწვრთნელის ძებნა მიდიოდა, დრო იკარგებოდა. კუპერიც მაშინ დაამტკიცეს მწვრთნელად, უელსთან მატჩამდე ათი დღე რომ რჩებოდა. კუპერი დიდი მწვრთნელი რომ არის, თქმა რად უნდა, მაგრამ სულ სხვა ფაქტორი იყო გასათვალისწინებელი - დრო არ უნდა დაკარგავდა. რაც შეეხება პირველ შთაბეჭდილებას, კუპერი სადა, ყველასათვის გასაგებ ენაზე გვიხსნიდა ყველაფერს და მწვრთნელისთვის ეს ერთ-ერთი მნიშვნელოვანი თვისებაა, - გვიპასუხა ხიზანიშვილმა.

დავით თავართქილაძე

ᲐᲜᲐᲠᲘᲡ ᲚᲝᲜᲓᲝᲜᲘᲡ ᲡᲐᲚᲔᲡᲚ ᲣᲗᲘᲐᲚᲗᲘᲐᲚᲔᲑᲔᲑᲔ?

ᲢᲘᲠᲘᲐᲜ ᲐᲜᲐᲠᲘ გადაწყვიტა, ყოფილ მეუღლესა და შვილს დამატებით კიდევ რამდენიმე მცვალი დაუქირავა. ისინი ლონდონში ცხოვრობენ. მათ უსაფრთხოებაზე ბრიტანეთში კარგად ცნობილი კომპანია "ათენი სეკიურითი სოლუშენსი" ზრუნავს. ოროიდე დღის წინ ამ კომპანიის წარმომადგენლებმა ლონდონის პოლიციას გადასცეს ინფორმაცია BMW-ს ბარკის წითელი ავტომობილის შესახებ. მათი თქმით, უცნობი პირები ამ ავტომობილით საეჭვოდ დაიარებოდნენ ანრის სახლის გარშემო. უსაფრთხოების თანამშრომლებმა იფიქრეს, რომ შესაძლოა, ბორომგამქმედები ანრის მეცირეწლოვანი გოგონას, **ტეას** გატაცებას აპირებდნენ. ამიტომ საქმეში სკოტლანდ იარდი ჩართეს. როდესაც საეჭვო მანქანის ამბავმა ბარსელონელი ვარსკვლავის ყურამდე მიაღწია, მან მოსვენება დაკარგა. ტიერნმ სახლის მთელ პერიმეტრზე ვიდეოკამერების დამონტაჟება გადაწყვიტა. ტიერნს არ სურს, მისმა გოგონამ რისკის ქვეშ იცხოროს.

ᲠᲣᲡᲔᲗᲘ ᲐᲓᲐᲛᲘᲐᲜᲘᲡ ᲑᲐᲜᲐᲯᲘᲡ

რუსეთის საფეხბურთო კავშირი "ადამიანის" ბანაჯის გადადგა. რუსული საგენტოების მტკიცებით, ჰოლანდიასთან ოთხშაბათის ამხანაგური (1:1) მაგრი უკანასკნელი გახლდათ, რომელიც რუსებმა "ნაციკის" ფორმებში ჩაატარეს. მსოფლიოს ჩემპიონატის შესარჩევი ტურნირის დაწყებისთანავე, გუნდი "ადიდასის" ეკიპირებას მოიგრაგებს. კონტრაქტი რუსული ფეხბურთისათვის უპრეცედენტოდ სარფიანი იქნება. მომდევნო რვა წლის განმავლობაში (2016 წლამდე), საფეხბურთო კავშირის ბიუჯეტში 100 მილიონი დოლარი ჩაირიცხება. ამ თანხის გარდა, "ადიდასი" სპორტულ ეკიპირებით მოამარაგებს რუსეთის ყველა ასაკის საფეხბურთო ნაკრებს, გარეთვე გადაიხდის სოლიდურ პრემიებს დიდ საფეხბურთო ფორუმებზე მიღწეული წარმატებების სანაცვლოდ.

ᲖᲠᲘᲜᲘᲐ ᲢᲠᲔᲯᲝᲒᲘᲡ ᲛᲘᲪᲒᲐᲫᲐ

ᲡᲝᲤᲘᲐᲢᲘᲐᲜ ᲖᲠᲘᲜᲘ საფრანგეთის ნაკრებში ალარ ითამაშებს. 28 წლის ფეხბურთელმა ეს განცხადება გუშინ საგაზეთოდ გამართულ პრესკონფერენციაზე გაკეთა. ფრანგების თავკაცმა **რიინონ დომენეკმა** ფრეი ეფრპის ჩემპიონატის განაცხადში შეიყვანა. ის მესამე მეკარე იყო, ამიტომ მინდორზე გასვლის საშუალება არ ჰქონია. ფრეის საკარიერო კოსტიუმიც კი არ გაუხდია. ოთხშაბათს საფრანგეთმა შვედეთთან ამხანაგური მაგრი (3:2) ჩაატარა. დომენეკმა ფრეის გამოძახება ზედმეტად მიიჩნია. მეკარეს მნერნნელის უყურადღებობა ყელში ამოუვიდა და სანაკრებო კარიერის დასრულება გადაწყვიტა. ამიერიდან ის მთელ დროს "ფიორენტინას" დაუთმიშს. ერთი თვის წინ ნაკრებიდან ნასელის თაობაზე განცხადება გააკეთა დავიდ ტრეზეგემაც. "იუვენტუსის" ვარსკვლავმა მიზეზად მთავარ მნერნელთან ნარმოშობილი დაუძლეველი უთანხმოებები დაასახელა. შეგახსენებთ, ეფრპის პირველობაზე განცდილი ფიასკოს მიუხედავად, დომენეკმა სამუშაო შეინარჩუნა.

ᲙᲝᲛᲞᲐᲜᲘᲐ ᲛᲐᲜᲩᲘᲡᲢᲔᲠᲘᲡ ᲛᲘᲐᲨᲣᲠᲐ

"ᲛᲐᲜᲩᲘᲡᲢᲔᲠ ᲡᲘᲢᲘᲗ" "ᲰᲐᲛᲑᲣᲠ�გᲘᲡᲐ" და ბელგიის ნაკრების ცენტრალური მცველი, **ვენსან კომპანი** შეიძინა. 22 წლის ფეხბურთელის ტრანსფერით დაკავშირებული დეტალები არ გახმაურებულა. უცნობია, რა თანხის გადახდით ინგლისელები. კომპანის გერმანელებთან ურთიერთობა მას შემდეგ გაუფუჭდა, რაც ჰეკინის ოლიმპიადაზე თამაში გადაწყვიტა. კომპანი "ᲰᲐᲛᲑᲣᲠᲗᲐᲜ" 2006 წლის ზაფხულში, ბელგიური "ანდერლეხტიდან" გადავიდა. გასულ უქმეებზე, ბუნდესლიგის პირველ ტურში, მან "ბაიერნის" ნინააღმდეგ ითამაშა. ეს მაჯრი მის გერმანულ კარიერში 39-ე და, სავარაუდოდ, უკანასკნელი იყო. "ᲰᲐᲛᲑᲣᲠᲗᲐᲜ" პრეზიდენტი **დიმპარ ბაიერსდორფ�** ფეხბურთელის საუკეთესო სურვილებით დამემშიდა და ნარმატებები უსურვა.

ᲩᲔᲚᲡᲘ

ᲠᲝᲑᲘᲜᲘᲝ ᲛᲐᲘᲜᲪ ᲡᲙᲝᲚᲐᲠᲘᲡᲗᲐᲜ?

ᲙᲝᲠᲘᲔᲠᲔ ᲓᲔᲚᲝᲡ ᲡᲞᲝᲠᲢᲘ: ᲨᲔᲕᲩᲔᲜᲙᲝ ᲛᲘᲚᲐᲜᲨᲘ ᲐᲚᲐᲠ ᲓᲐᲑᲠᲣᲜᲓᲔᲑᲐ, ᲓᲠᲝᲑᲑᲐ ᲐᲮᲐᲚ ᲙᲝᲜᲢᲠᲐᲥᲢᲘᲡ ᲞᲘᲠᲘ ᲐᲠ ᲑᲐᲐᲤᲝᲠᲛᲔᲑᲡ

რობინიო

ᲠᲝᲑᲘᲜᲘᲝ "ᲩᲔᲚᲡᲘᲜᲘᲐᲨᲘ" გადადის. ამ ინფორმაციას ინგლისური ტაბლოიდები ავრცელებენ. "დელი მეილის" ცნობით, "ᲩᲔᲚᲡᲘᲡ" აღმასრულებელი დირექტორი **პიტერ კენიონი** მადრიდში გაემგზავრა და "რეალის" ხელმძღვანელობას შეხვდა. საუბარმა რამდენიმე საათს გასტანა. მისი დასურვლების შემდეგ მხარეებს ჟურნალისტებთან კომენტარები არ გაუკეთებიათ, თუმცა ლონდონელ ემისრებს სახეზე კმაყოფილება ტყობოდათ. მიმამხილველებს კმაყოფილების მიზეზის დადგენა არ გასჭირვებიათ. "რეალი" ბრაზილიელი თავდასმსმელის გაყიდვას დათანხმდა. "დელი მეილის" ცნობით, სამეფო კლუბი კომპენსაციის სანაცვლოდ 25 მილიონ გირვანქას მიიღებს. სხვა თანხას ასახელებს "სანი". მისი მტკიცებით, "არისტოკრატებს" რობინიო 30 მილიონი დაუჯდებათ.

რობინიოს "ᲩᲔᲚᲡᲘᲜᲘᲐᲨᲘ" ტრანსფერს მთელი ზაფხულის განმავლობაში ნინასწარმეტყველებდნენ. ესპანური მედია "რეალში" **კრისტიანო რონალდოს** გადასვლას ელოდებოდა. მისი მეძეხის შემთხვევაში, რობინიოს პოზიციები საგრძნობლად შესუსტდებოდა. გასაკვირი არ იყო, რომ ფეხბურთელს მაგრიდიდან აბარება სურდა. სამეფო კლუბმა რონალდო ვერ შეიძინა. ამ ფონზე რობინიოს ტრანსფერიც ყველას ჩაშლილი ეგონა, მაგრამ გარიგება მაინც შედგა. "ᲩᲔᲚᲡᲘᲡ" ბოსი **ლუიშ ფელიპე სკოლარი** კმაყოფილი უნდა იყოს. მან მესამე ფეხბურთელს გაუფორმა კონტრაქტი. რობინიომდე სკოლარიმ ორ ყოფილი შეგირდი, პორტუგალიის ნაკრების ვარსკვლავები - **დეკუ სოუზა** და **ფოზე ბოსინგვა** გადაიბირა.

რობინიოს ლონდონში გადასვლა **ანდრეი შევჩენკოს** აბარებას დაარქარებსო, ნერდა "დელი მეილი". "არისტოკრატებმა" უარიანელ დადსსმელს "მილანში" გადასვლის ნება დართეს. ინგლისური მედია ელოდა, რომ 31 წლის ვარსკვლავი იტალიელებთან 24 საათის განმავლობაში გააფორმებდა კონტრაქტს. მაგრამ გუშინ საღამოს, იტალიურმა სააგენტოებმა გაავრცელეს ინფორმაცია გარიგების ჩაშლის თაობაზე. მათ ცნობას თუ ვერწმუნებენით, "ᲩᲔᲚᲡᲘᲜᲘ" მილანელებს საიჯარო კონტრაქტის გაფორმებაზე უარი განუცხადა. ლონდონელებს ძვირად ღირებული ფეხბურთელის გაყიდვა სურთ, რათა ნანილობრივ მაინც ანაზღაურონ მისი ტრანსფერით განცდილი ზარალი. "მილანი" ფეხბურთელს ერთნლიან იჯარას სთავაზობდა, თუმცა ამ ერთი ნლის განმავლობაში შევჩენკოს ხელფასის ნანილი "ᲩᲔᲚᲡᲘᲡ" უნდა დაეფარა. ლონდონელები ამგვარმა პირობებმა არ დაამაყოფილა.

"კორიერე დელო სპორტის" ცნობით, გუშინ "ᲩᲔᲚᲡᲘᲡ" ვიცე-პრეზიდენტი **ადრიანო გალანი** მონტე-კარლოში გაემგზავრა. მან შეჩენკოსა და "ᲩᲔᲚᲡᲘᲡ" ბოს პიტერ კენიონთან საქმიანი ვახშამი გამართა. მხარეთა შორის უთანხმოებამაც ამ შეხვედრისას იჩინა თავი. ლონდონელებმა შეუთვალი პოზიცია დაიკავეს. ისინი მეგჩენკოს მხოლოდ იმ შემთხვევაში გაუშვებენ, თუ მილანელები მას გამოიყიდნიან. "კორიერე დელო სპორტი" არ მოეპოვება ინფორმაცია იმის თაობაზე, საბოლოოდ შენყდა მოლაპარაკებები, თუ მხარეები მაინც შეეცდებიან ორივე მხარისათვის მისაღებ პირობებზე შეთანხმებას.

შეგახსენებთ, შევჩენკო "მილანდან" "ᲩᲔᲚᲡᲘᲜᲘᲐᲨᲘ" 2006 წლის ზაფხულში, 30 მილიონ გირვანქად გადავიდა. 2004 წლის ევროპის საუკეთესო ფეხბურთელმა ზესარფიან კონტრაქტზე მოაწერა ხელი. ინგლიისში ითვითვივ საუბრობდნენ იმის თაობაზე, რომ შევჩენკო "ᲩᲔᲚᲡᲘᲡ" მფლობელის, **რომან აბრამოვიჩის** სურვილით იყიდეს და არა იმეამინდელი მთავარი მნვრთნელის, **ჟოზე მოურინიოს** მოთხოვნით. შევს ლონდონურო კარიერა არ აენყო. მინა ტრანსფერი პრემიერლიგის ისტორიაში ერთ-ერთ ყველაზე უფრო წარუმატებელ ტრანსფერად მონათლეს.

"ᲩᲔᲚᲡᲘᲜᲘ" ლაპარაკს **დიდიე დროგბათი** გავგაჩერელეთან. კოტდიჟუარელი თავდამსმსმელი დაშავებულია და მკურნალობს. ის მინდორს მხოლოდ თვე-ნახევრის შემდეგ დაუბრუნდება. ამ ინფორმაციის ემთხვევა კიდევ ერთი ცნობა დროგბას შესახებ. დიდიერსთან ახალი კონტრაქტის თაობაზე მიმდინარე მოლაპარაკებები გაურკვეველი დროით გადადგა. ეენიონმა განაცხადა, რომ ამ საკითხს მოგვიანებით დაუბრუნდება. დღესდღეობით, კლუბი მთელ ყურადღებას ახალი სეზონისათვის სამზადისს დაუთმობს.

დროგბასთან ერთად, **ჯო კოულთან** მოლაპარაკებებიც შეწყდა. ფეხბურთელებისათვის უფრო მაღალი ხელფასები უნდა დაენიშნათ. "ᲩᲔᲚᲡᲘᲡ" ვარსკვლავებს კლუბის გუშინდელ გადაწყვეტილებასთან დაკავშირებით კომენტარები ჯერ არ გაუკეთებიათ. ეენიონმა ისიც განაცხადა, რომ "არისტოკრატები" სერბ მცველ **ბრანისლავ ივანოვიჩთან** გამოთხოვებას არ აპირებენ. სპეკულაციების თანახმად, ივანოვიჩი "მილანში" უნდა გადასულიყო.

ᲛᲝᲡᲐᲚᲝᲓᲜᲔᲚᲘ ᲒᲐᲓᲐᲐᲓᲒᲘᲚᲔᲑᲔᲑᲘ

ᲐᲓᲕᲝᲙᲐᲐᲢᲘᲡ ᲘᲜᲒᲚᲘᲡᲨᲘ ᲣᲮᲛᲔᲡ

ᲒᲐᲓᲐᲬᲧᲕᲓᲐ: ᲐᲠᲨᲐᲕᲘᲜᲘ ᲖᲔᲜᲘᲗᲨᲘ ᲓᲐᲠᲩᲔᲑᲐ

ანდრეი არშავინი

რუსული სააგენტოების მტკიცებით, **დიკ ადვოკაატი** პეტერბურგის "ზენიტის" სეზონის დასრულებისთანავე დატოვებს. ჰოლანდიელ სპეციალისტს ინგლისური პრემიერლიგის ორი კლუბი ეპატიჟება. მოლაპარაკებები ორი თვის წინ დაინყო. გაზეთი "სოვეტსკი სპორტი" კლუბების სახელს არ ამხელს, თუმცა ამბობს, რომ ორივე მათგანი მზადაა, ადვოკაატს სარფიანი ხელშეკრულება შესთავაზოს.

რუსული ფეხბურთის ბოლოდროინდელ პროგრესზე ბევრი რამ დაინერა. პროგრესის ნიშნნია რუსეთის ნაკრების ბთამბეეფდავი ასპპარეზობა ევროპის ნლევანდელ პირველობაზე, აგრეთვე "ზენიტის" წარმატება უეფას თასზე. ევროპული თასის გარდა, ადვოკაატმა პეტერბურგელებს რუსეთის ჩემპიონატიც მოაგებინა, რითაც ავტორიტეტი კიდევ უფრო განიმტკიცა. მართალია, მნერნნელი რუსეთში სოლიდურ ჯამაგირს უხდიან, მაგრამ თუ ინგლისში სარფიან კონტრაქტს შესთავაზებენ, ის დაუფიქრებლად მიაშურებს ალბორნს. რუსეთის პირველობა ინგლისის პრემიერლიგას ჯერაც ვერ შეედრება. ინგლისში მუშაობა ნებისმიერი პროფესიონალი მნერნელის ოცნებაა.

ამსაობაში, გაირკვა, რომ ზენიტელი ვარსკვლავი **ანდრეი არშავინი** "ტოტენჰემში" აღარ გადავა. ამ ინფორმაციას "დელი მეილი" ავრცელებს, მოლაპარაკებები ჩაიშალა. პეტერბურგუოლმა კლუბმა ერთი კაპიკიც კი არ დაკალო ფეხბურთელის სანაცვლოდ მოთხოვნილ 20 მილიონ გირვანქას. "ტოტენჰემმა" ამხელა თანხის გადახდა მიზანშეუწონლად მიიჩნია. "ზენიტის" მიერ გავრცელებულ ოფიციალურ განცხადებაში ნათქვამია, რომ "ტოტენჰემს" მოსაფიქრებლად დრო 18 აგვისტომდე ჰქონდა. ლონდონელებმა რუსების მიერ მოთხოვნილი პირობების დაკმაყოფილება ვერ მოახერხეს. "ზენიტმა" არშავინის წარმომადგენელს ანუნაკ, რომ ფეხბურთელი პეტერბურგში რჩება.

რუსული კლუბის ხელმძღვანელობა განმარტავს, რომ საკრასფერო ფანჯრის დახურვამდე დარჩენილი დრო არშავინის შემცველლის შესაძენად საკმარისი არ არის. ამიტომ შექმნილ ვითარებაში ყველაზე ლოგიკური გამოსავალია ფეხბურთელის შენარჩუნება, მინიმუმ იანვრის სატრანსფერო ფანჯარამდე მაინც. არშავინს ჩაშლილ ტრანსფერთან დაკავშირებით კომენტარი ჯერ არ გაუკეთებია. ფეხბურთელი კლუბს სთხოვდა, მაქსიმალურად შეენყოთ ხელი, რათა მას კარიერა ლონდონში გაეგრძელებინა.

რეალი

ᲙᲐᲜᲐᲕᲐᲠᲝ ᲓᲐᲑᲠᲣᲜᲓᲐ

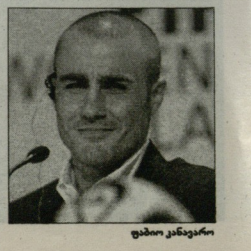
ფაბიო კანავარო

ᲤᲐᲑᲘᲝ ᲙᲐᲜᲐᲕᲐᲠᲝ ვარჯიში განაახლა. "რეალის" ვარსკვლავი ევროპის ჩემპიონატის წინ დაშავდა. მან კოჭი იტკინა, რის გამოც კონტინენტის პირველობა გამოტოვა. კანავაროს ახალი სეზონისათვის მოსამზადებელი პერიოდიც გაუცდა. ის მაგრიდელ თანაგუნდელებს მხოლოდ ოთხშაბათს შეუერთდა. კვირას სამეფო კლუბი "ვალენსიასთან" ესპანეთის სუპერთასის განმეორებით ფინალურ მატჩს გამართავს. კანავაროს იმედი აქვს, რომ მირითადში თუ არა, თადარიგში მაინც გაამწესებენ. ტრავმით გამოწვეული ხანგრძლივი პაუზის შემდეგ, ფეხბურთელისათვის ესეც საგრძნობი პროგრესი იქნება.

ოთხშაბათს, როდესაც "რეალის" თავკაცმა **ბერნდ შუსტერმა** გუნდი სავარჯიშოდ გაიყვანა, მის განკარგულებაში მხოლოდ ათი ფეხბურთელი იყო. მიზეზი სანაკრები მატჩები და ტრავმები გახდდათ. ამ ათი მოთამაშიდან სამმა - კანავარომ, **რაულმა** და **ხავიერ სავიოლამ**, მხოლოდ მსუბუქად ივარჯიშეს. აქვე, დანარჩენი შვიდი ფეხბურთელის ვინაობასაც გაგიმხელთ: **დუდეკი, კოდინა, სალგადო, იგუანინ, გუტი, რონალინო** (ეს უკანასკნელი "ᲩᲔᲚᲡᲘᲜᲘᲐᲨᲘ" გადასასვლელად ემზადება) და **ვან ნისტელროოი.**

ინტერვიუ მიხაელ გალაკთან

რა გინდათ ჩემგან? 9 ტიტული მაქვს!

მიხაელ გალაკმა ევროპის ჩემპიონატის ფინალი, რა თქმა უნდა, ვერ დაიგიფწყა, მაგრამ ფაქტია, რომ მარცხი გადაიტანა. გერმანიის ნაკრების 31 წლის კაპიტანს ახლა უკვე სხვა მიზნები აქვს. კერძოდ, ჩემპიონობა "ჩელსისთან" ერთად და პრიკელი საერთაშორისო ტიტულის მოგება. გასული სეზონის შემდეგ, ჩვენმა გერმანელმა კოლეგებმა მას "მუდმივად ვიცე-ჩემპიონის" იარლიყი მიანებეს და ბალაკიც მაქსიმალურად ეცდება, რომ ეს "წოდება" მოიშოროს. ბუნდესკაპიტანს გამოცემა "ველტის" ჟურნალისტი გაესაუბრა...

- პერ მალაკ, რა განცდებით ინყებთ მესამე სეზონს პრემიერლიგაში?

- ისეთივე განცდებით, როგორითაც ყოველთვის ვიწყებ. გუნდი დამშეულია, ძალიან მონდომებულები ვართ და გვინდა, რომ ყველა ტიტული მოვიგოთ. განსაკუთრებით იმის გამო, რაც შარშან დაგვემართა, როცა ფაქტობრივად ყველაფერი ბოლო წამს ნავაგეთ.

- როგორი მნერონელია ლუიშ ფელიპე სკოლარი და რამდენად კარგად შეეგუეთ მას?

- შეგუება არ გაგვჭირვებია, მაგრამ იცით, შეფსებებისა და დასკვნების გაკეთება ჯერ ნაადრეია. როდესაც სეზონის ნახევარი გასული იქნება, რეალური მსჯელობა მხოლოდ ამის შემდეგ გახდება მესაძლებელი. კარგია ის, რომ სკოლარი ინგლისურ ენაზე გვესაუბრება. ეს ისპეკი ძალიან კარგ და ყველასათვის გასაგებ ატმოსფეროს ქმნის. როცა მნერონელი ფეხბურთელს პირდაპირ, ყოველგვარი თარეჯიმნის გარეშე მიმართავს, პრობლემები თითქმის არ იქმნება. სკოლარი გამოცდილი სპეციალისტია, რომელმაც ძალიან კარგად იცის, როგორ უნდა მიუდგეს ფეხბურთელებს. რაც მთავარია, მას მთელი გუნდი უდიდეს პატივს სცემს. ლუიში აბსოლუტურად ყველა მოთამაშეს აგრძნობინებს, რომ გუნდისთვის თითოეული მათგანი ძალიან მნიშვნელოვანია. ეს ყველაფერი კი გუნდში იდეალურ პარამნიას ქმნის.

- მოგით, სკოლარი ფოზე მოურნინოს შეეფაროთ - მნერონელს, რომელმაც თქვენ "ნელსიში" მიგიყვანათ...

- სკოლარი არის მნერთნელი, რომელმაც ზედმინევნით ზუსტადაც იცის, რა უნდა. მოურინიოზე კი ბევრს არ ვიელაპარაკებ, რადგან ფოზე "ჩელსისთვის" უკვე წარსულია. ყველამ იცის, როგორეს დიდ პატივს ვცემ მას. ამ ორი მნერთნელის შედარება არ შეიძლება.

- ფანები და გუნდის ხელმძღვანელები სკოლარის ინგლისის ჩემპიონობას სთხოვენ. პირადად თქვენთვის რამდენად მნიშვნელოვანია პრემიერლიგის მოგება?

- "ჩელსიმ" ჯერ ორჯერ მოიგო ინგლისის ჩემპიონობა, მერე კი ორჯერ მეორე ადგილზე გავიდა. ფაქტია, რომ ახლა გუნდი ისევ ძალიანაა დამშეული და მხოლოდ პირველობაზე ფიქრობს. ორი წელია, რაც აქ ვთამაშობ, გუნდს და აქაურ ატმოსფეროს ძალიან კარგად ვიცნობ. ვიცი, ფანები კიდევ ერთ სეზონს ტიტულის გარეშე ვეღარ გადაიტანენ. იმედი მაქვს, თუ გუნდი წარმატებას მიაღწევს, მე ამ წარმატებაში ერთ-ერთ მთავარ როლს ვითამაშებ. მაგრამ ისიც ფაქტია, რომ ინგლისის ჩემპიონობა ძალიან გაგვიჭირდება, რადგან "მანჩესტერის", "არსენალისა" და "ლივერპულის" სახით ძალიან სერიოზული კონკურენტები გვყავს.

- ჩემპიონთა ლიგისა და ევროპის ჩემპიონატის ფინალში განცდილი მარცხები უკვე დაიიწყეთ?

- ამ ნაგებებს რა დამაგინებს? შეიძლება ითქვას, რომ გადავიტანე. ახლა ძალიან მოტივირებული ვარ და მინდა, ამ სეზონში მხოლოდ მნვერნალები დავიპყრო.

- ალბათ ნერვები გეშლებათ, როდესაც თქვენზე ამბობენ, - მუდმივად ვიცეკო...

- არა, ამის გამო არ ვბრაზდები. ჩემთვის "მუდმივად ვიცე" მხოლოდ ის არის, ვისაც ტიტული არასდროს მოუგია. მე კი ასე ნამდვილად არ ვარ. არ დადგენენდეთ, 9 ტიტული მაქვს მოგებული.

- ევროპის ჩემპიონატის დასრულების შემდეგ, გერმანიის ნაკრების შესახებ უდიდესი დისკუსიები გაიმართა. პირადად თქვენ, ოლიივერ ბირჰოფს ნაკაღდები იმის გამო, რომ ნაგებული ფინალის შემდეგ ზეიმი გაუმართლებლად მიიჩნიეთ. რას ფიქრობს გერმანიის ნაკრების კაპიტანი - რამდენად ძლიერია დღეს ბუნდესუნფი?

- ფაქტებით ვიმსჯელოთ: ბუნდესგუნდი ევროპის ვიცე-ჩემპიონია, 2006 ნლის მუფდიალის ფინალამდე კი ძალიან ცოტა დააკლდა და საბოლოოდ მესამე ადგილი დაიკავა. ფაქტია ისიც, რომ მსოფლიოში გერმანიის ნაკრებისადმი პატივისცემა ბოლო ნლებში საგრძნობლად გაიზარდა. ყველა დარწმუნებული იყო, რომ ჩვენი გუნდი ფინალში თუ არა, მინიმუმ სახეკვარფინალში გავიდოდა. ეს ყველაფერი კი ჩვენი, ბუნდესგუნდის მნვრნთელებისა და ფეხბურთელების დამსახურებაა. მაგრამ ფაქტია ისიც, რომ ვიცე-ჩემპიონობით ან მესამე ადგილით ჩვენ ვერასდროს დავკმაყოფილდებით. ხოლო იმისათვის, რომ ევროპის ან მსოფლიოს თასი მოვიგოთ, საჭიროა, კიდევ უფრო ძლიერი გუნდი გვყავდეს. ეს უკვე ინდივიდუალური სიძლიერის საკითხია და არა ვარჯიშიდან ან საფეხბურთო ფილოსოფიიდან გამომდინარე პრობლემა.

- ევრო 2008-ზე ბასტიან შვაინშტაიგერმა და ლუკას პოდოლსკიმ ძალიან კარგად ითამაშეს. არადა, მანამდე, "ბაიერნში" საკმაოდ ცუდი სეზონი ჰქონდათ, ძირითად შემადგენლობაშიც კი ვერ ხედებოდნენ. რით ხსნით ამას?

- იცით, ამის ახსნა ჩემთვისაც ძნელია. თუმცა ისიც ფაქტია, რომ შარშან "ბაერნმა" ბევრი ფული დახარჯა და არაერთი უმაღლესი დონის ფეხბურთელი შეიძინა. შესაბამისად, შვაინსა და პოდოლს სერიოზული კონკურენტები გამოუჩნდათ და არც მათთვისაა იოლი ასეთ სიტუაციაში თავის დამკვიდრება.

- ერიტიკოსები ამბობენ, ამ ფუტბს "ბაერის შეცვლა" უნდება ხოლმეო...

- მოდით, ამ ბიჭებს ძალიან ბევრსაც ნუ მოვთხოვთ. ლუკასი ორი ნელია, რაც "ბაიერნში" თამაშობს. პოდოლსკიმ "კიოლნიდან" "ბაიერნში" გადასვლიათ უდიდესი ნაბიჯი გადადგა. მოუხდებად იმიცა, რომ სანაკრებო დონეზე უკვე ძალიან ბევრი მაგრი აქვს ჩატარებული, მაინც სჭირდება დრო, საჭირო გამოცდილება რომ მიიღოს და გარკვეულ პერსონად ჩამოყალიბდეს.

- იენს ლეგმანმ სანაკრებო კარიერა დასარულა. მის ამ გადაწყვეტილებას როგორ აფასებთ?

- ლეგმანს შესანიშნავი კარიერა ჰქონდა და მოგეკლიდი კიდეც, რომ ევროპის ჩემპიონატის შემდეგ ნაკრებიდან ნავიდა. სავსებით ნორმალურია ის, რომ მეკარე 38 ნლის ასაკში კარიერას ასრულებს. ამიერიდან, გერმანიის ნაკრების კარში ახალი ერა ინყება.

- მისი შეცვლის კანდიდატები რობერტ ენკე და რენე ადლერი არიან. ამ მეკარეებზე რას იტყვით?

- ფაქტია, რომ ამ მხრივ, გერმანიის ნაკრებში, ნინა ნლებთან შედარებით, სუფთა სიტუაციაა. მაშინ ნინასწარვე ცნობილი იყო, თუ ვინ გახდებოდა ბუნდესმეკარის შემცვლელი, იმიტომ, რომ ყოველთვის არსებობდა ვიღაც, ვინც სხვებზე ერთი თავით მაღლა იდგა. დღეს კი, როგორც ვნერინეტმაც აღნიშნა, განსხვავებული ვითარებაა და შესაბამისად, საკითხიც ღია რჩება. კონკურენცია სუფთაა და ენახოთ, ვინ გამიმარჯვებს - ადლერი თუ ენკე. ფაქტია, რომ ორივეს თანაბარი შანსი აქვს, ორივე შესანიშნავი გოლკიპერია.

- განა უმჯობესი არ იქნებოდა, ახლაც ნინასწარ ყოფილიყო ცნობილი, ვინ შეცვლილა ლემანს?

- არა, მე ასე არ ვფიქრობ. კონკურენცია ყოველთვის კარგია.

- იურგენ კლინსმანი "ბაიერნის" მთავარ მნერონელად დაინიშნა. რას უნიანსწარმეტყველებთ კლინსის?

- კლინსმანი გენიალური პიროვნება და ძალიან საინტერესო მნერონელია. მან "ბაიერნში" უკვე ბევრი რამ შეეცალა. ცხადია, უნდა, რეკომენდაციტერში სერიოზულ ნარმატებებს მიაღნიოს. დარწმუნებული ვარ, რომ ული პინოესი და სხვები მას ბოლომდე ენდობიან. სხვანაირად არ შეიძლება - კლინსმანს უნდა ენდო და ყველაფერი ანდო. გულახდილად გეტყვით, კლინსმანის გამო, ამ სეზონში "ბაიერნის" არც ერთ მაგრს არ გამოვტოვებ. ძალიან მაინტერესებს, როგორ დაბრუნდება მიუნხენური კლუბი ჩემპიონთა ლიგაში.

- რამდენად ძლიერია პრემიერლიგა?

- ჩემი აზრით, ინგლისის საუკეთესო ოთხი კლუბი გერმანიის ტოპ-კლუბებს სჯობია. ეს ბოლო ნლებშიც დამტკიცდა, როცა ინგლისს ევროტურნირების ნახევარფინალში სამ-სამი გუნდი ჰყავდა. მეტიც, პრემიერლიგა ევროპაშია საუკეთესო - იტალიის ჩემპიონატსაც სჯობია და ესპანეთის პრიმერაფიეიზონსაც.

- კარიერის დასრულება ინგლისში გსურთ?

- "ჩელსისთან" კონტრაქტი მაკავშირებს, რომელსაც აუცილებლად შევასრულებ. მერე კი შევხედავ, რა და როგორ იქნება. როდესაც ფეხბურთელი 30 ნელს გადასცდება, მისთვის რთულია ნინასნარ რამეს დაგეგმვა, რადგან ეს ის ასაკია, როცა ფეხბურთელის სურვილი ფაქტობრივად აღარ არის მთავარი. ფაქტი ერთია: ფეხბურთის იქამდე ვითამაშებს, სანამ ამას ჩემი ორგანიზმი შეძლებს. ბუკებს ლურსმანზე მხოლოდ მას შემდეგ დავკიდებ, თუკი ვიგრძნობ, რომ მაღალ დონეზე თამაში აღარ შემიძლია.

გოტფრიდ ლენცი

TV სპორტი

22 აგვისტო, პარასკევი

HTB-ჯელსი (ფეხბურთი)

04:25 პეკინი 2008.
04:55 პეკინი 2008. ქალაქის ფრენბურთი. კაცები. მე-3 ადგილისთვის (LIVE).
06:00 პეკინი 2008.
06:55 პეკინი 2008. ქალაქის ფრენბურთი. კაცები. ფინალი (LIVE).
07:55 პეკინი 2008.
08:25 პეკინი 2008. ფრენბურთი. კაცები. 1/2 ფინალი. აშშ-რუსეთი (LIVE).
09:30 ოლიმპიური ამბები.
09:45 პეკინი 2008. ფრენბურთი. კაცები. 1/2 ფინალი. აშშ-რუსეთი (LIVE).
10:30 ოლიმპიური ამბები.
10:45 პეკინი 2008. მძლეოსნობა. ათჯიდი (LIVE).
11:30 პეკინი 2008. ნიჩბოსნობა (ბაიდარები და კანოე). კაცები. ქალები. ფინალები (LIVE).
13:30 პეკინი 2008. მძლეოსნობა. ფინალები (LIVE).
13:55 პეკინი 2008. ხელბურთი. კაცები. 1/2 ფინალი. საფრანგეთი-ხორვატია (LIVE).
15:30 პეკინი 2008. მძლეოსნობა. ფინალები (LIVE).
16:30 პეკინი 2008. კალათბურთი. კაცები. 1/2 ფინალი. ესპანეთი-ლიტვა (LIVE).
19:00 მისა - პეკინი.
19:15 პეკინი 2008. კალათბურთი. კაცები. 1/2 ფინალი. ესპანეთი-ლიტვა (LIVE).
20:00 პეკინი 2008. ხელბურთი. კაცები. 1/2 ფინალი. ისლანდია-ესპანეთი.
20:45 პეკინი 2008. ფრენბურთი. კაცები. 1/2 ფინალი. იტალია-ბრაზილია.
21:30 პეკინი ექსპრესი
22:30 მისა - პეკინი.
22:45 პეკინი 2008. მძლეოსნობა. ფინალები.
00:00 პეკინი 2008. ნყალში ხტომა. კაცები. 10 მ. კვალიფიკაცია.
01:00 პეკინი ექსპრესი
02:00 პეკინი 2008. ფეხბურთი. კაცები. მე-3 ადგილისთვის. ბელგია-ბრაზილია.
03:15 პეკინი 2008. ჭრიელი. 1/2 ფინალები.

EUROSPORT

05:00 პეკინი 2008. მძლეოსნობა. წინასწარი სტარტები (LIVE).
08:15 ოლიმპიური ამბები.
08:25 პეკინი 2008. ფრენბურთი. კაცები. 1/2 ფინალი. აშშ-რუსეთი (LIVE).
09:30 ოლიმპიური ამბები.
09:45 პეკინი 2008. ფრენბურთი. კაცები. 1/2 ფინალი. აშშ-რუსეთი (LIVE).
10:30 ოლიმპიური ამბები.
10:45 პეკინი 2008. მძლეოსნობა. ათჯიდი (LIVE).
11:30 პეკინი 2008. ნიჩბოსნობა (ბაიდარები და კანოე). კაცები. ქალები. ფინალები (LIVE).
13:30 პეკინი 2008. მძლეოსნობა. ფინალები (LIVE).
13:55 პეკინი 2008. ხელბურთი. კაცები. 1/2 ფინალი. საფრანგეთი-ხორვატია (LIVE).
15:30 პეკინი 2008. მძლეოსნობა. ფინალები (LIVE).
16:30 პეკინი 2008. კალათბურთი. კაცები. 1/2 ფინალი. ესპანეთი-ლიტვა (LIVE).
19:00 მისა - პეკინი.
19:15 პეკინი 2008. კალათბურთი. კაცები. 1/2 ფინალი. ესპანეთი-ლიტვა (LIVE).
20:00 პეკინი 2008. ხელბურთი. კაცები. 1/2 ფინალი. ისლანდია-ესპანეთი.
20:45 პეკინი 2008. ფრენბურთი. კაცები. 1/2 ფინალი. იტალია-ბრაზილია.
21:30 პეკინი ექსპრესი
22:30 მისა - პეკინი.
22:45 პეკინი 2008. მძლეოსნობა. ფინალები.
00:00 პეკინი 2008. ნყალში ხტომა. კაცები. 10 მ. კვალიფიკაცია.
01:00 პეკინი ექსპრესი
02:00 პეკინი 2008. ფეხბურთი. კაცები. მე-3 ადგილისთვის. ბელგია-ბრაზილია.
03:15 პეკინი 2008. ჭრიელი. 1/2 ფინალები.

ცხელი ხაზი

ფეხბურთი

ინგლისი

კოუფერენი

რანდალი-ოლდფორდი	2:0

შეიდეთი

II ლიგიზიანი

ლანდსკორნა-სანიანსი	0:1

შვიდეთი თასი

პამპარგიუ-კალგარი	0:0, დ. დ. 0:1

მუნდიალი 2010

კონკაკაფი

პაიტიტიპარინამი	2:2
კან

ამხანაგური მატჩები

ცუდად დაიწყეს, კარგად გააგრძელეს...

ლამის ორთვიანი პაუზის შემდეგ საფეხბურთო სეზონი ეროვნულმა გუნდებმაც განაახლეს. ევროპულ ოთხშაბათობაზე არავრი საინტერესო ამხანაგური მატჩი გაიმართა. აბა, უამისოდ როგორ იქნებოდა და, რამდენიმე მოულოდნელი შედეგიც დაფიქსირდა. აქ გრანდების მონანილეობით გამართულ მატჩებზე გავამახვილებთ ყურადღებას...

დელ ბოსკის შესანიშნავი დებიუტი

ევროპის ჩემპიონი ესპანეთის ნაკრები კოპენჰაგენში დანიის სტუმრობდა. დღევანდელი სტატუსის გამო, პირველული გუნდი საყოველთაო ყურადღების ცენტრშია. ინტრიგას ამძაფრებდა **ვინსენტ დელ ბოსკის** დებიუტიც. "რეალის" ყოფილ მწვრთნელს, მოუხდავად იმისა, რომ ნაკრებში რამდენიმე დებიუტანტი გამოძახა, სასტარტო შემადგენლობაში რეგოლუცია არ მოუხდენია. კი იყო, რომ **მარჩენას** ადგილი **ალბიოლმა** დაიკავა. საკადრო სიურპრიზები არც **მორტენ ოლსენს** შემოუთავაზებია.

პირველ ტაიმში მასპინძლებს გარკვეული უპირატესობა ჰქონდათ, მაგრამ ამის რეალიზაცია ვერ მოხერხდა. დიდნილად, ამაში **ვასილიასის** წვლილი იყო. დელ ბოსკეს შეგარდვებმა საჭირო სარეკრეკები მხოლოდ მეორე ნახევარში ჩართეს და აკი სტარტზეკე დანინაურებენ კიდეც. **ტორესი** მარცხენა ფლანგზე გაიყარა და ოუეელიროული გადაცემა გაუკეთა ახალშესულ **ჩაბი ალონსოს**, რომელმაც **სორენსენი** უპრობლემოდ დაამწყრარა.

წესით, დანიელებს თამაშში გარდატეხის შეტანა უნდა ეცადათ. სცადეს კიდეც, მაგრამ ევროპის ჩემპიონმა მასპინძელთ გასაქანი არ მისცა. თამაშს პირველებები აკონტროლებდნენ. გადამწყვეტი აღმოჩნდა მატჩის ბოლო 15 წუთი, როცა ჯერ **ჩაეიმ** დასცხო საფარიმოს ბაზიდან (0:2), ზედ საფინალო სასტვენის წინ კი დუბლი გაიფორმა ლიეერუელეტა ალონსოს, ვინც კვლავ ფლანგიკო ჩანოდენით ისარგებლა - 0:3.

ახალი მწვრთნელი თამაშით მთლად კმაყოფილი არ იყო: "ბატჩი ცუდად დაეინყეთ. ინიციატივა დანიელებს დაეუფლეთ, რაც სერიოზული შეცდომა იყო. მაგრამ მეორე ნახევარში გამოვსწორდით და ამან შედეგიც მოგვიტანა. გამარჯვება დასაფასებელია იმდენად, რამდენადაც ძალზე ძლიერ მეტოქეს ებედებოდით. უბრალოდ, მომავლისთვის უნდა გავითვალისწინოთ ის შეცდომები, რაც პირველ ტაიმში დაეუშვით. კასილიასი და პუიოლი რომ არა, მინიმუმ ერთ გოლს მაინც გაეუშვებდით".

ლიიუს ძალიან არ მოსწონდა

მთელი რიგი პრობლემის გამო, ბელგიასთან მატჩში **იოანიმ ლიიოს** საბრძოლო შემადგენლობა ვერ დაიყენა. ეგებ, ამის ბრალიც იყო, რომ ბუნდესგუნდის შეტევებს (გვიჭირს, ამას შეტევები დავარქვათ) სიმნელივე საერთოდ არ ჰქონდა. ერთადერთი, პირველი ტაიმის შუანელში **როლფუსის** "მარკატელას" თუ გამოვყოფთ, რის შემდეგაც ბელგიელთა მეკარე **სტინნენს** ბურთის მოსაგერიებლად დიდი ჯაფა დაადგა.

ბელგიელთა კონტრშეტევებმა კი გერმანელთთა დაცვას სერიოზული საფიქრალი გაუჩინა. რომ არა ელასის ნაელებობა, სტუმარი აუცილებლად გახსნიდა ანგარიშს, მეტადრე იმ ეპიზოდში, როცა ფლანგიკო საჯარიმო ჩანოდენის შემდეგ **სონკმა** კარგი შანსი გაანიავა.

მოუხედავად იმისა, რომ ბუნდესმწვრთნელმა შესცენებისას ორივე ფორვარდი შეიცვალა, მეორე ტაიმში თამაში ძველი სცენარით გაგრძელდა. 59-ე წუთზე ბელგიელთა ბაიერნელმა მცველმა **ვან ბუიტენმა** საჯარიმოში შესცოდა და არბიტრმა ხელი 11-მეტრიანისკენ გაიშვირა. ვან ბუიტენის თანაგუნდელმა **შვანშტაიგერმა** კი საფეხბურთო სასჯელის უმკაცრესი ზომა მშვიდად აღსრულა - 1:0.

აი, აქ კი ცოტა დაიქოქა ლიოოს მანქანა. 70-ე წუთზე მოეგიზნენ გამოჩნდა ახალგაზრდა ტალანტი **მარკო მარინი** (მოიხხენგლადბახის "ბორუსია"), რომელმაც კიდევ უფრო გაამწვავა თამაში და მალე გერმანელთა ორი ბურთით დაანნაურა. გარდა ბრწყინვალე დიგენრგვრინებისა, უნდა აღინიშნოს **ლამის** დიდებული გადაცემაც.

მოკლედ, არცთუ დამაჯერებელი თამაშით ლიოოს გუნდმა 2:0 მოიგო. მთავარიც ესაა, ანუ - შედეგი. ასე რომ, გერმანიის ნაკრების თავკაცს მედიისგან ძალიან კარ მოხვდება.

ახალი კაპიტნის შედეგები

საფრანგეთის ნაკრებმა გიოტბორგის ფრანმატუულ მატჩში შეედეთის ეროვნული გუნდი დაამარცხა. ეს იყო პირველი თამაში, როცა "სამფეროვნებს" **ტიერი ანრიმ** უკაპიტნა. და როგორ შეიძლება, აქვე არაფერი ეთქვათ ახალი კაპიტნის ერთ ზღაპრულ პასზე, რომელიც, ასე ეფექტიანი, მთელ მატჩადაც კი ღირდა. **ბენზემამ** გადაცემის შემდეგ, ტიერიმ ბურთი ერთი შეხებით ააგდო ჰაერში, მერე მინაზე დამვეება არ აცალა და ჰაერიდანვე ქუსლით დაუგდო კარის ნინ ჩასაფრებულ **ჯოვუს**, რომელმაც ანგარიში 3:1 გახადა. თუმცა ვეეჭვობთ, რომ მიახლოებით მაინც შეეძელით ამ შედეგის გადამეცემა...

საერთოდ, ეი თამაში ახალი ფორმაციის საფრანგეთის ნაკრების დებიუტი იყო. მართალია, **რაიმონ დომენეკის** რამდენიმე გადაწყვეტილებამ ფრანგ ექსპერტებში კამათი გამოიწვია, მაგრამ მთავარი, როგორც ზემოთ ეთქვით, შედეგია. შედეგი კი სახეზეა. ფრანგებმა საკმაოდ ძლიერ შეედეს კრეტელს მისსავე მოედანზე დააყრევინეს ფარ-ხმალი.

ჯუტეკ ფერნანდო ტორესი. დანიელ ინსენი სტატისტის როლში

რაღა მაკლარენი და... რაღა კაპელო?

მეტისმეტად უღიმღამო გამოდგა ინგლისისა და ჩეხეთის ნაკრებთა ამხანაგური მატჩი, რომელიც სანახევროდ შევსებულ "უემბლიზე" გაიმართა. ანგარიმმა არ შეგიკვდინოთ: ამ შემთხვევაში, 2:2 ფრამატჩიზმს სულაც არ ნიშნავს. ძალიან ძნელია, ეროვნის ბარდი კიდევ რამე გამოვყოთ. ჰო, მართალი, ჩეხეთის ნაკრების მწვრთნელ **პეტრ რადეს** დებიუტი ჰქონდა. როცა ვიზავის სახით **ფაბიო კაპელო** ყავას ხი ინგლისის მისსავე მოედანზე უზადები, თან გამარჯვებამდე რამდენიმე წამი გაშორებს, ბუნებრივია, საამაყოდ გაეკეს საქმე.

ანგარიმი ავტოგოლით გაიხსნა. **შორლის** ფლანგურ გარლვევას საჯარიმოში ჩანოდება მოჰყვა, იქ **ბაროშს ტერი** კი უშლიდა ხელს, მაგრამ დარტყმა მაინც მოაბერხა და **ეზლი კოულის** ფეხიდან ბურთი ბადეში აღმოჩნდა.

ინგლისი ძალიან ნელათნდა. კაპელოს ბიჭებს, ფაქტობრივად, არაფერი გამოდიოდათ. თუმცა პირველი ტაიმის მიწურულს მაინც მოახერხეს ანგარიმის გათანაბრება. **ბეკჰემის** საფიქრმი კუთხურის შემდეგ **ბრაუნმა** ახლო ძალთან შეარჩია პოზიცია და მძლავრი თავურის ნინაშე **ჩეხი** უძლური აღმოჩნდა.

კაპელომ ვერც შესვენებისას გამოაფხიზლა შეგარდები. განსაკუთრებით ოუ არა თამაში, **იანკოვსკიმ** საჯარიმო დარტყმით "ცხრიანი" გაბერტყა. და რა ხდებოდა ამის შემდეგ? არც არაფერი. ინგლისის ნაკრების ფსეუდოაქტიურობამ და ჯაბირმა მხოლოდ ბოლო წუთზე მოიტანა შედეგი და კაპელო სამადლო ფრეს დასაჯერდა. **ჯო კოულის** გოლიც არ იყო დიდი შემოქმედების ნაყოფი: უბრალოდ, სტუმრთა კარის ნინ შექმნილ ქაოსში როგორღაც ჩარა ბურთს და - 2:2.

ინგლისელებმა ტაკუილად არ თქვეს, ეს გუნდი **სტივ მაკლარენისაა** არაფრით ჩამოუვარდებიო.

რუსეთმა ველარ გაიმეორეს...

რუსეთი ახლა ევროპის ჩემპიონატზე მოპოვებული რეპუტაციის დაცვაზე ზრუნავენ. თუმცა **ბარტ ვან მარეიკის** ჰოლანდიასთან ისე ვერ გაიალაღეს, როგორც კონდინენტური პირველობის მეოთხეფინალში. ეს ჰოლანდია გაცილებით პრაგმატული იყო, ვიდრე **მარკო ვან ბასტენისა**. მთავარი განსხვავებაც ესაა. გარდა ამისა, შეცველი იყო "ნარინჯისფერთა" ძირითადი შემადგენლობაც, მეტწილად, ობიექტური მიზეზების გამო. **ვან ნისტელროის** ნაკრებო კარიერა დასარულა, **სნეიდერი** და **ენგელაარი** ტრავმირებულები არიან... როგორც ჩანს, ვან ნისტელროის მემკვიდრე **ჟუნგელაარი** იქნება. ენგელაარის ადგილზე კი ვან მარეი