



აღ. წაღუკიძის სახელმზის ქუთუისის
სახელმწიფო პედიგესიფიკი ინსტიფუციის

შ რ მ ვ ე ბ ი

ტ. XV



პე. ნაღვიძის სახელობის ქუთაისის
სახელმწიფო პედაგოგიური ინსტიტუტის

უ რ ო ვ ე ბ ი

ტ. XV





ქართული
ლიბრერი

დაიბეჭდა ქუთაისის პედაგოგიური ინსტიტუტის
სამეცნიერო სამსახურის დადგენილებით

МИНИСТЕРСТВО ПРОСВЕЩЕНИЯ ГРУЗИНСКОЙ ССР
Кутаисский Государственный Педагогический Институт
им. А. Цулукидзе



341936320
318-1170103

Т Р У Д Ы

КУТАИССКОГО ГОСУДАРСТВЕННОГО ПЕДАГОГИЧЕСКОГО
ИНСТИТУТА ИМЕНИ А. ЦУЛУКИДZE

Т. XV



კუთაისის
პედაგოგიკური ინსტიტუტი

Печатается по постановлению Ученого совета
Кутаисского Педагогического Института

ს ა რ რ ე ვ ი

ჯერდი

1. გ. ჩხეიძე. რუსეთის პირველი რევოლუცია და სოციალისტური რევოლუციის ახალი, ლენინური თეორია	1— 19
2. გ. ცხაკაია. შახინშის ლენინური კრიტიკის მნიშვნელობის საკითხისათვის	21— 44
3. გ. სანიკიანი. შრომის ნაყოფიერების თეორიის საკითხისათვის	45— 62
4. შ. ვვენეტაძე. ამიერკავკასიის რკინიგზის თბილისის მთავარი სახელოსნოებისა და დემოს მუშათა 1900 წლის აგვისტოს გაფიცვა	63— 85
5. გ. ჯიბუტი. სუბსუმციის თეორია და მისი კრიტიკა	87— 98
6. ე. გულუა. მსჯელობა, როგორც ლოგიკის საგანი	99—108
7. ბ. ჟრიდია. ე. წ. არასილოგისტური დასკვნების პირობით-კატეგორიულ სილოგიზმზე დაყვანის თეორიის შესახებ	109—115
8. კ. აფრიდონიძე. 1903 წლის იელისის საყოველთაო გაფიცვა ქიათურაში	117—130
9. დ. ჯანელიძე. რუსეთ-ირანის ვაჭრობა მე-18 საუკუნის მეორე ნახევარში	131—138
10. ა. გოგუაძე. აკაკი წერეთელი და ჯანეთი „შრომა“	139—146
11. ი. კუბლაშვილი. ბოსნიის 1908—1909 წ.წ. კრიზისის მომზადების საკითხისათვის	147—172
12. ა. ბოჭორიშვილი. კანონზომიერების საკითხისათვის ფსიქოლოგიაში	173—221
13. შ. ჩხარტიშვილი. განწყობის ილუზიები აბსოლუტურ ოდენობაზე	223— 241



14. მ. ზარქუა.	ეგრეთწოდებული ფსიქოლოგიზმის შესახებ თ. შ. დოსტოევსკის შემოქმედებაში	263—283
15. ლ. ტოროშელიძე.	ქუთაისის სახალხო უნივერსიტეტი	263—283
16. გ. როგაეა.	ხანშეტობისა და ჰემეტობის საკითხისათვის	185—293
17. პ. ჯაჯანიძე.	გურული კილოს მორფოლოგიის საკითხები	295—309
18. დ. გეწაძე.	სტატიკური ენებითის -ე სუფიქსის შესახებ ძველ ქართულში	311—316
19. დ. მაქაეარიანი.	მიერ და გან თანდებულთა სინტაქსური მონაცვლეობისათვის ქართულში	317—332
20. კ. მეძველია.	დასების საკითხისათვის მეცხრამეტე საუკუნის ქართულ ლიტერატურაში	333—386
21. ნ. მაისურაძე.	„ვეფხისტყაოსნის“ ერთი ადგილის დაზუსტებისათვის	387—393
22. თ. ნიქარაძე.	ალ. ყაზბეგის „ხვეისბერი გოჩას“ სწავლებისათვის	395—419
23. ქ. კილასონია.	ა. ი. პოლევაევის პოემის „საშა“ ზოგიერთი მოტივის შესახებ	421—472
24. შ. რევიშვილი.	შარქსი და ჰერვეგი	433—450
25. გ. ხაეალაია.	კონფორმულ ასახვათა თეორიის ერთი მიახლოებითი ფორმულის შესახებ	451—466
26. ე. სულაეა.	ფერმის გაზის ფლუქტუაციის შესახებ	467—472
27. მ. ვაშაკიძე.	პოლიარიზაციის ხარისხის მდგომარეობის შესწავლა რამდენიმე გარეგანეკური ნისლოვანედისა და კირჩხიბისმაგვარი ნისლოვანედის გამოსხივებაში	473—487
28. გ. დევდარიანი.	ტექტონიკისა და რელიეფის ურთიერთობის მაგალითები დისავლეთ საქართველოს დებრესიაში	489—496



29. ლ. კელიძე, ვ. ბრეგვაძე. ჩუნეშის ბენტონიტური თიხის შეაგური და თერმული აქტივაციის საკითხისათვის 517-518
30. ი. სალინაძე. ეკლარის საშენი კირქვის საბადოს მოკლე დახასიათება 509 - 517
31. ა. გოცირიძე. გლეგოზის ვაგლენა ტალღისებრი ტეტანუსის მიმდინარეობაზე 519 - 533
32. ე. აფრიდონიძე. შთამსვლელობის ისტორიის საკითხისათვის 535 - 550

კრიტიკა და ბიბლიოგრაფია

33. გ. კოკონაშვილი. დოკ. არხ. ჯანაშვილი, „ხერხემლიანთა ზოოლოგია“, საქართველოს სსრ განათლების სამინისტროს სამეცნიერო-მეთოდური კაბინეტის გამოცემა, თბილისი, 1956 . 551-558
34. თ. ახვლედიანი. აღ. წულუკიძის სახელობის ქუთაისის სახელმწიფო პედაგოგიური ინსტიტუტი 1951-1955 წ.წ. 559-590



О Г Л А В Л Е Н И Е

361936320
3032880103

1. Г. М. Чхендзе. Первая русская революция и возраст, ленинская теория социалистической революции	1— 19
2. Г. Г. Цхикая. К вопросу значения ленинской критики махизма	21— 44
3. Г. С. Савицкий. К вопросу теории произво- дительности труда	45— 62
4. Ш. С. Гвештадзе. Забастовка рабочих Тби- ლისских главных мастерских и дело завказ- ских железных дорог	65— 85
5. Г. А. Джибути. Теория субсумции и ее критика	87— 98
6. В. Л. Гулуа. Суждение, как предмет логики .	99— 108
7. Б. И. Уридия. О теории сведения г. и. неспло- логических умозаключений к условно-катего- рическому силлогизму	109— 115
8. К. Г. Акридонидзе. Июльская всеобщая ста- чка 1903 года в Чхатури	117— 130
9. Д. В. Джансалидзе. Русско-иранская торговля во II половине XVIII века	131— 138
10. А. В. Гоголадзе. Акакий Церетели и газета „Шроа“	139— 146
11. И. И. Кублашвили. К вопросу о подготовке Боснийского кризиса 1908—1909 г. г.	147— 172
12. А. Т. Бечоришвили. К вопросу о закономер- ности в психологии	173— 221
13. Ш. И. Чхартушвили. Иллюзия установки на абсолютную величину	223— 241



14. М. Б. Заркуа. К вопросу о т. н. психологизме в творчестве Ф. М. Достоевского 243—261
15. Л. П. Торшелидзе. Бутанский народный университет 263—283
16. Г. В. Рогая. К вопросу о префиксах *ბ* и *პ* в древнегрузинском языке 285—298
17. П. П. Джаджанидзе. Вопросы морфологии турийского диалекта 295—309
18. Д. О. Генадзе. О суффиксе *-ფ* статического пассива в древнегрузинском языке 311—316
19. Д. П. Мачавариани. О синонимическом употреблении послелогов *ზედა* (*shier*) и *დაბ* (*gan*) в грузинском 317—332
20. К. Н. Медзвелия. К вопросу о дасах в грузинской литературе XIX века 333—386
21. Н. Л. Мансурадзе. К уточнению одного места поэмы „Витязь в тигровой шкуре“ 387—393
22. Т. М. Нижарадзе. Преподание произведению А. Казбеки „Хелисбери Гоца“ 395—419
23. К. А. Киласони. О некоторых мотивах поэмы А. И. Пележлева „Сашка“ 421—432
24. Ш. И. Ревиншвили. Маркс и Гервег 433—450
25. Г. Я. Хажалия. Об одной приближенной формуле теории конформных отображений 451—466
26. В. А. Сулява. О флуктуации газа Ферми 467—472
27. М. А. Вашакидзе. Изучение состояния степени поляризации в излучении нескольких внегалактических туманностей и крабовидной туманности 473—487
28. Г. С. Девдариани. Взаимоотношения тектоники и рельефа в западно-грузинской депрессии 489—496



- 29. Л. А. Челидзе, В. А. Брегвадзе. К вопросу о кислотной и термической активации Чуненской бентонитовой глины 507—517
- 30. И. А. Сягинадзе. Экарское месторождение строительного известняка 509—517
- 31. А. М. Гоциридзе. Влияние глюкозы на течение волнообразного тетануса 519—533
- 32. В. М. Апридонидзе. К вопросу истории альпинизма 535—550

Критика и библиография

- 33. Г. В. Кокочашвили. доц. А. Т. Джанашивили, „Зоология позвоночных“, издание научно-методического кабинета Министерства просвещения Грузинской ССР, 1956 г. 551—558
- 34. Т. И. Ахведiani. Кутанский Государственный Педагогический Институт им. Ал. Цулукидзе 1951—1955 г.г. 559—590





მ. ჩხეიძე

რუსეთის პირველი სახალხო რევოლუცია და სოციალისტური რევოლუციის ახალი, ლენინური თეორია *

რუსეთის პირველი სახალხო რევოლუცია დიდმნიშვნელოვანი ეტაპის დასაწყისია რუსეთისა და საერთაშორისო რევოლუციური მოძრაობის ისტორიაში. ამ რევოლუციამ, თავისი დამარცხების მიუხედავად, ძირფესვიანად შეარყია თვითიმპეროებლური წყობილება რუსეთში და ჩვენი ქვეყნის მუშათა კლასს და უღარიბეს გლეხობას გაუადვილა გამარჯვების მოპოვება დიდი ოქტომბრის სოციალისტურ რევოლუციაში.

იმპერიალიზმის ეპოქის პირველი სახალხო რევოლუცია, რომელმაც რუსეთში იფეთქა, ამავე დროს დასაწყისი გახდა იმ უდიდესი პოლიტიკური ძვრებისა, რასაც ადგილი ჰქონდა ევროპაში მუშათა მოძრაობის აზვირთებისა და აზიაში ჩაგრული ხალხების ეროვნულ განმათავისუფლებელი მოძრაობის აღმავლობის სახით.

XIX საუკუნის უკანასკნელ მეოთხედში შესაშინევი იყო, რომ რევოლუციური მოძრაობის ცენტრი თანდათანობით დასავლეთიდან აღმოსავლეთისაკენ ინაცვლებდა და რუსეთი ხდებოდა მომავალი რევოლუციის გაჩაღების კერად. ამის შესახებ არა ერთხელ მიუთითებდნენ მარქსი და ენგელსი.

მეცნიერული კომუნისმის ფუქემდებლებს ე. მარქსსა და ფრ. ენგელსს, რომლებიც სიცოცხლის უკანასკნელ წლებში განსაკუთრებულ დაინტერესებას იჩენდნენ რუსეთის საკითხით, არ დასცალდათ მომსწრენი ყოფილიყვნენ იმ უდიდესი სახალხო რევოლუციისა, რომელმაც იფეთქა 1905 წელს, რუსეთი გახდა არა მარტო-გრანდიოზულ რევოლუციურ მოძრაობათა ცენტრად, არამედ აგრეთვე

* წაითხულია მოხსენებად აღ. წულუკიძის სახ. ქუთაისის სახელმწიფო პედაგოგიკური ინსტიტუტის მეცნიერ მუშაკთა სამეცნიერო სესიაც 1955 წლის 6 დეკემბერს. იბეჭდება ხოცეერთი შესწორებით.



სოციალისტური რევოლუციის ახალი თეორიისა და ტაქტიკის შესახებ მოხლოდ.

რუსეთის პირველი რევოლუციის მოვლენათა მეცნიერული ანალიზის შედეგად ვ. ი. ლენინმა გაამდიდრა მარქსიზმი სოციალისტური რევოლუციის ახალი თეორიით.

აღნიშნული ნაშრომის მიზანს შეადგენს მოკლედ გაეაშუქოთ რუსეთის 1905—1907 წლების ბურჟუაზიულ-დემოკრატიული რევოლუციის პერიოდის ნაშრომებში ვ. ი. ლენინის მიერ დაშუშავებული ძირითადი თეორიული წინამძღვრები, რომელთაც ემყარება სოციალისტური რევოლუციის ახალი, ლენინური თეორია.

* * *

ვ. ი. ლენინმა დაამსხვრა ა მუორე ინტერნაციონალის პარტიებში გაბატონებული მცდარი შეხედულებები და მარქსიზმის ისტორიაში პირველად მოგვცა ახლებური გაცემა იმპერიალიზმის ეპოქაში ბურჟუაზიულ-დემოკრატიული რევოლუციის თავისებურებების, მისი მამოძრავებელი ძალებისა და მასში პროლეტარიატის ტაქტიკის საკითხებზე.

1905—1907 წლების ბურჟუაზიულ-დემოკრატიული რევოლუცია დაიწყო რუსეთში განვითარებული კლასობრივი ბრძოლის პირობებში, რაც იმითაც უნდა აიხსნას, რომ რუსეთში კაპიტალის კონცენტრაციის დონე მაღალი იყო და პროლეტარიატი უფრო ორგანიზებულ ძალას წარმოადგენდა, ვიდრე დასავლეთის ბურჟუაზიულ რევოლუციაში. რუსეთის პირველი რევოლუციის რივი თავისებურებები, რაც განასხვავებს მას დასავლეთ ევროპის წინა ბურჟუაზიული რევოლუციებისაგან, აიხსნება იმით, რომ ეს რევოლუცია მიმდინარეობდა იმპერიალიზმის ეპოქაში, როდესაც კაპიტალიზმი აღარ წარმოადგენდა პროგრესულ ძალას, და მიემართებოდა დაღმავალი ხაზით.

ვ. ი. ლენინმა დაამტკიცა, რომ ბურჟუაზიულ-დემოკრატიული რევოლუციის მამოძრავებელი ძალები რუსეთში შეიძლება ყოფილიყვნენ მხოლოდ პროლეტარიატი და გლეხობა. რუსეთში ბურჟუაზია უკვე აღარ წარმოადგენდა რევოლუციურ კლასს და არ ეყუთვნოდა რევოლუციის მამოძრავებელ ძალთა რიცხვს. რუსეთის ბურჟუაზია კონტრრევოლუციური იყო. ლენინი ხედავდა, რომ ანტაგონიზმი პროლეტარიატსა და ბურჟუაზიას შორის უფრო ღრმა იყო რუსეთში, ვიდრე დასავლეთის ბურჟუაზიული რევოლუციების დროს, და ამიტომ უფრო კიდევ 1905 წლის დასაწყისში წერდა:



„Поэтому буржуазия будет больше бояться пролетарской революции и скорее бросится в объятия реакции“¹ ბიკულიძის

ერთ-ერთ ძირითად ტაქტიკურ დებულებას, რომელიც წითელი ზოლივით გავლებულია რუსეთის პირველი რევოლუციის პერიოდის ლენინის ნაშრომებში, კერძოდ, წიგნში „სოციალ-დემოკრატიის ორი ტაქტიკა დემოკრატიულ რევოლუციაში“, წარმოადგენს პროლეტარიატის ხელმძღვანელი როლის დასაბუთება ბურჟუაზიულ რევოლუციაში, რაც ამავე დროს აუცილებელი პირობაა სოციალისტურ რევოლუციაზე გადასვლისათვის.

მარქსთან და ენგელსთან ჩვენ ვხვდებით პროლეტარიატის ჰეგემონიის იდეის ძირითად მონახაზებს. ლენინმა გაამდიდრა რა მარქსიზმი სოციალისტური რევოლუციის ახალი თეორიით, თანმიმდევრული სისტემის სახით ჩამოაყალიბა დებულება ბურჟუაზიულ-დემოკრატიულ და სოციალისტურ რევოლუციაებში პროლეტარიატის ჰეგემონიის შესახებ.

რუსეთის პროლეტარიატის მსოფლიო ისტორიული როლის წინასწარგანჭვრეტა ლენინმა მოგვცა ჯერ კიდევ ადრე, 1894 წელს, ნაშრომში „რანი არიან „ხალხის შეგობრები“ და როგორ ომობენ ისინი სოციალ-დემოკრატების წინააღმდეგ“. „...რუსი მუშა, — წერდა ლენინი, — აღსდგება და სათავეში ჩაუდგება ყველა დემოკრატიულ ელემენტს, დაამბობს აბსოლუტიზმს და წაიყვანს რუსეთის პროლეტარიატს (ყველა ქვეყნის პროლეტარიატთან ერთად) აშკარა პოლიტიკური პრძოლის პირდაპირი გზით ძღვეამოსილი კომუნისტური რევოლუციისაკენ“².

ეს იყო მარქსისტული მსოფლმხედველობის შემდგომი განვითარება, რუსი მარქსისტების სამოქმედო პროგრამის მეცნიერული განსაზღვრა, რუსეთის მუშათა კლასისათვის ერთადერთი სწორი გზის ჩვენება.

პროლეტარიატის ჰეგემონიის იდეის დასრულებული ფორმულირება ლენინმა მოგვცა წიგნში „სოციალ-დემოკრატიის ორი ტაქტიკა დემოკრატიულ რევოლუციაში“. ამ ნაშრომში განადგურებულ იქნა მენშევიზმის გამცემლური ტაქტიკა, რომელიც ამცირებდა პროლეტარიატის როლს ბურჟუაზიულ რევოლუციაში, და დასაბუთებულ იქნა, რომ რუსეთის პროლეტარიატს გააჩნდა ყველა

¹ Ленинская сборник, V, изд. 2-е, стр. 440.

² ვ. ი. ლენინი, თხზ., ტ. I, გვ. 356.



შესაძლებლობა გამხდარიყო ბურჟუაზიულ-დემოკრატიული რევოლუციის ხელმძღვანელი. ლენინი კატეგორიულად მიტოვებდა იმას, რომ რევოლუციის ბედი იმაზეა დამოკიდებული, შეასრულებს მუშათა კლასი ბურჟუაზიის ხელისშემწყობის როლს, თუ — სახალხო რევოლუციის ხელმძღვანელის როლს.

რას ემყარებოდა ვ. ი. ლენინი, როდესაც ასაბუთებდა პროლეტარიატის ჰეგემონობის იდეას? უპირველეს ყოვლისა, აღსანიშნავია, რომ კაპიტალიზმისა და მუშათა მოძრაობის განვითარების შედეგად რუსეთის პროლეტარიატი უდიდეს რევოლუციურ ძალად იყო გადაქცეული და მას გააჩნდა თვითმპყრობელობის წინააღმდეგ ბრძოლის თვალსაზირო გამოცდილება. რუსეთში არსებულ ყველა კლასთაგან პროლეტარიატი ყველაზე მოწინავე კლასს წარმოადგენდა და მას შეეძლო გამოსულიყო დემოკრატიისათვის თანმიმდევრული მებრძოლის როლში. პროლეტარიატის ბრძოლას სათავეში ედგა მოწინავე რევოლუციური პარტია — ბოლშევიკების პარტია. მარქსისტული თეორიით შეიარაღებული რუსეთის პროლეტარიატი პოლიტიკურად განვითარებული კლასი იყო. ამ რატომ უნდა გამხდარიყო იგი მასების პოლიტიკური ბელადი.

ლენინის აზრით, პროლეტარიატს მხოლოდ მაშინ შეეძლო გამოსულიყო რევოლუციის ბელადის როლში, თუ ის შეძლებდა გლეხობის ფართო მასების მიმზრობას და თავის მხარეზე გადაყვანას. რუსეთის გლეხობა მთელი თავისი ძირითადი ინტერესით დიკავშირებული იყო რევოლუციასთან და ეს გარემოება პროლეტარიატს უადვილებდა დაერწმუნებინა გლეხთა მასები, რომ მხოლოდ რევოლუციას შეეძლო გაეტარებინა რადიკალური აგრარული გარდაქმნები.

აზრი იმის შესახებ, რომ მომავალ რევოლუციაში პროლეტარიატისათვის აუცილებლად მხარი უნდა დაეჭირა გლეხობას, გასული საუკუნის 50-იან წლებში გამოთქმული იქნა მარქსისა და ენგელსის მიერ. ამ მხრივ შეტად დამახასიათებელია მარქსის სიტყვები 1856 წლის 16 აპრილს ენგელსისადმი გაგზავნილი წერილიდან: „გერმანიაში ყველაფერი დამოკიდებული იქნება იმაზე, რომ გლეხთა ომის რაიმე მეორე გამოცემით ზურგი ვაემავროს პროლეტარულ რევოლუციას. მაშინ ზინებულად იქნება საქმე“¹.

მარქსისა და ენგელსის შრომებში ამ აზრმა ვერ კოფა შემდგომი განვითარება, ხოლო მეორე ინტერნაციონალის ოპორტუნისტებმა

¹ ვ. მარქსი და ფრ. ენგელსი, რჩ. ნაწ. ტ. II, გვ. 549.



სრულიად დაივიწყეს მარქსის თვალსაზრისი გლეხობის შეტანაში.

ნიშნული საკითხის საფუძვლიანი დამუშავება მოუხდა ებსტანსკისკიძე-ძე-მანუჩარაძეს. იძლეოდა რა 1905 წლის რევოლუციის მომდრავებელი ძალების შეფასებას, ლენინი პროლეტარიატის ერთგულ მოკავშირედ თვითმპყრობელობის დამხობის საქმეში თვლიდა გლეხობას. ნაშრომში „ორი ტაქტიკა“ ნათქვამია, რომ რუსეთის რევოლუციის ნამდვილი გაქანება სწორედ მაშინ დაიწყებოდა, როდესაც ბურჟუაზია ზურგს შეაქცევდა რევოლუციას, ხოლო აქტიურ რევოლუციონერად პროლეტარიატთან ერთად გამოვიდოდა გლეხობა. ჯერ კიდევ 1905 წლის მარტში დაწერილ სტატიაში „პროლეტარიატი და გლეხობა“, აქცევდა რა განსაკუთრებულ ყურადღებას სოციალ-დემოკრატიული პარტიის დამოკიდებულების საკითხს გლეხთა მოძრაობისადმი, ლენინი მოითხოვდა ყველა პარტიული ორგანიზაციისაგან, ყველა პროპაგანდისტისა და აგიტატორისაგან, იღნიშნული საკითხის განხილვას დღის წესრიგის უახლოეს რიგში. აი რატომ აყენებდა ლენინი მთელი პრინციპულობით საკითხს, რომ პარტიის შესამე ყრილობას მიეღო რეზოლუცია გლეხთა მოძრაობისადმი მხარის დაჭერის შესახებ, რადგანაც ეს მოძრაობა მიმართული იყო არსებული, თვითმპყრობელური წყობილების წინააღმდეგ და, საერთოდ, ბატონყმობის ყველა ნაშთის წინააღმდეგ.

ხედავდა რა გლეხობაში რევოლუციურ-დემოკრატიული მოძრაობის უნარს, ლენინი მასში სამ ფენას გაარჩევდა: სოფლის პროლეტარიატი, საშუალო გლეხობა და გლეხური ბურჟუაზია. საჭირო იყო გლეხობის ამ სხვადასხვაგვარი ელემენტების ფხიზლად აღრიცხვა, რადგანაც მათი საერთო თვისებები დემოკრატიულს ხდიდა გლეხთა მოძრაობას. ამასთან ერთად, ცნობილია, რომ პროლეტარიატისა და გლეხური ბურჟუაზიის ინტერესები ერთმანეთს არ ემთხვეოდნენ და სოციალისტური რევოლუციის დროს პროლეტარიატს მოკავშირედ გამოადგებოდა გლეხობის უღარიბესი ფენები — სოფლის ნახევრად პროლეტარული ელემენტები.

პარტიის შესამე ყრილობის რეზოლუციაში „გლეხთა მოძრაობისადმი დამოკიდებულების შესახებ“ პროლეტარიატის პარტიის ამოცანად დასახულია გლეხთა მოძრაობის რევოლუციურ-დემოკრატიული შინაარსის გაწმენდა ყოველგვარი რეაქციული შინარევისაგან, გლეხთა რევოლუციური თვითშეგნების განვითარება და მათი დემოკრატიული მოთხოვნების ბოლომდე მიყვანა.

ბურჟუაზიულ-დემოკრატიულ რევოლუციაში პროლეტარიატის ჰეგემონიის სინამდვილედ გადაქცევა დამოკიდებული იყო პროლეტ-



ტარიბატისა და გლეხობის ერთობლივ მოქმედებას, ბურჟუაზიულ ტიპურ ძალაუფლების დასაპყრობად იმ პირობით, რომელიც ბურჟუაზია იზოლირებული იქნებოდა და დემოკრატიული მოძრაობის ხელმძღვანელობას პროლეტარიატი შეინარჩუნებდა. ასეთი იყო ბილჩევიკური პარტიის სახელმძღვანელო გეზი, რომელიც მოწონებულ იქნა პარტიის მესამე ყრილობას მიერ.

ბურჟუაზიულ-დემოკრატიულ რევოლუციაში პროლეტარიატის ხელმძღვანელი როლის დასაბუთება იყო ერთ-ერთი აუცილებელი პირობა სოციალისტური რევოლუციის ახალი თეორიის შექმნისათვის.

ბურჟუაზიულ-დემოკრატიულ რევოლუციაში ტაქტიკის საკითხებში მარქსისტული პარტიის ეს ახალი გეზი არსებითად განსხვავდებოდა მარქსისტულ არსენალში მანამდე არსებულ ტაქტიკურ გეზთაგან. ძველი ტაქტიკური გეზის მიხედვით, ბურჟუაზიულ რევოლუციაში ხელმძღვანელი როლი ბურჟუაზიის ხელში რჩებოდა, პროლეტარიატი ძალაუვნებურად მის ხელშემწყობს წარმოადგენდა, გლეხობა კი ბურჟუაზიის რეზერვს შეადგენდა. ლენინის მიერ შემუშავებული ახალი გეზის მიხედვით, პროლეტარიატი ხდებოდა ბურჟუაზიული რევოლუციის ხელმძღვანელ ძალად, ბურჟუაზია იზოლირებული უნდა ყოფილიყო, გლეხობა კი პროლეტარიატის რეზერვად იქცეოდა.

1905—1907 წლების რევოლუციის მივლმა მსვლელობამ ცხადყო ამ ახალი გეზის სისწორე. რუსეთის პროლეტარიატი ამ რევოლუციაში გამოდიოდა, როგორც ყველა მშრომელის სასიცოცხლო ინტერესების თანმიმდევრული გამოშატეველი, როგორც საერთო დემოკრატიული მოძრაობის ხელმძღვანელი ძალა. ამრიგად, რუსეთის რევოლუციის ერთად-ერთი ბელადი რომელსაც შეეძლო მიემხრო რუსეთის რევოლუციური ძალები მეფის თვითმპყრობელობაზე იერიშის მისატანად, იყო პროლეტარიატი. მხოლოდ პროლეტარიატს შეეძლო დაერაზმა თავის გარშემო ქვეყნის რევოლუციური ელემენტები და მიეყვანა რევოლუცია ბოლომდე.

იდეამ პროლეტარიატის ჰეგემონობის შესახებ თავისი ოსტატური გამოყენება პპოვა რუსეთში, პროლეტარული რევოლუციის გამარჯვებისა და პროლეტარიატის დიქტატურის სახით.

პროლეტარიატის ჰეგემონობის ლენინურმა იდეამ თავისი პრაქტიკული გამოყენება პპოვა, აგრეთვე, ევროპისა და აზიის სახალხო დემოკრატიის ქვეყნების მაგალითზე. პროლეტარიატის ჰეგემონობის ლენინური იდეა სახელმძღვანელო დებულებას წარმოადგენს,



აგრეთვე, ყველა სხვა ქვეყნის კომუნისტებისა და პარტიებისათვის, რომელთა წინაშეც გადაუდებელ ამოცანად აღისტური წყობილების განხორციელება.

* * *

სოციალისტური რევოლუციის ახალ თეორიაში, რომელიც ვ. ი. ლენინმა შეიმუშავა, მნიშვნელოვანი ადგილი უჭირავს რევოლუციის გამარჯვებისათვის მშრომელთა ბრძოლის გზებისა და საშუალებების საკითხს.

ვ. ი. ლენინი სთვლიდა, რომ ბურჟუაზიულ-დემოკრატიული რევოლუციის ამოცანების განხორციელების საქმეში გადამწყვეტი როლი უნდა ეთამაშა შეიარაღებულ აჯანყებასა და დროებითი რევოლუციური მთავრობის ორგანიზაციის.

წინააღმდეგ მენშევიკებისა, შეიარაღებული აჯანყება ლენინს იმ დროისათვის მიაჩნდა თვითმპყრობელობის დამბობისა და დემოკრატიული რესპუბლიკის შექმნის ძირითად საშუალებად, ხოლო დემოკრატიული რესპუბლიკა იქნებოდა პირველი საფეხური სოციალისმისათვის ბრძოლაში.

სთვლიდა რა შეიარაღებულ აჯანყებას ძირითად და გადამწყვეტ საშუალებად რესპუბლიკისათვის ბრძოლაში, ლენინმა მარქსისა და ენგელსის სიკვდილის შემდეგ პირველმა წამოაყენა შეიარაღებული აჯანყების, როგორც ბრძოლის ახალი საშუალების, პრაქტიკულად განხორციელების ამოცანა. ლენინი მიუთითებდა, შეიარაღებული აჯანყება ძლევამოსილად რომ დაგვირგვინდეს, იგი უნდა ემყარებოდეს რევოლუციური გზით მ საათიანი სამუშაო დღის დაუყოვნებლივ განხორციელებას და სოფლად თვით გლეხთა ინიციატივით შემამუღეთა მიწების დაპყრობას. ამ ახალი ტაქტიკური საშუალების გამოყენებამ გამოიწვია ცარიზმის ძალაუფლების აპარატის პარალიზება და ხელი შეუწყო მასების აქტივობისა და შემოქმედებითი ინიციატივის გაღვივებას, რასაც შედეგად მოჰყვა რევოლუციური საგაფიცეო კომიტეტების შექმნა ქალაქად და გლეხთა რევოლუციური კომიტეტებისა — სოფლად, რომელთაგან პირველნი შემდეგში განვითარდნენ მეშათა დეპუტატების საბჭოებად, ხოლო მეორენი — გლეხთა დეპუტატების საბჭოებად.

შემდეგ ლენინმა მიუთითა მასობრივი პოლიტიკური გაფიცვების გამოყენებაზე, რომელსაც დიდი მნიშვნელობა ქონდა აჯანყების დაწყებისა და თვით მისი მსვლელობის პროცესში. მასობრივი პოლიტიკური გაფიცვები — ეს იყო ახალი, მეტად მნიშვნელოვანი იარაღი



პროლეტარიატის ხელში, რომელიც მანამდე უცნობი იყო მათთვის. სტრუქტურული პარტიების პრაქტიკაში, ხოლო შემდეგ კი მსახურებში უფლება მოიპოვა.

ამასთან ერთად, საკიროა აღინიშნოს, რომ აჯანყების საკითხს ლენინი განიხილავდა ყოველ მოცემულ პერიოდში შექმნილ კონკრეტულ ვითარებასთან დაკავშირებით. ვ. ი. ლენინი ყოველთვის როდი თვლიდა აუცილებლად შეიარაღებული აჯანყების გამოყენებას. ბრძოლის ამა თუ იმ ფორმის გამოყენება, ეს იქნება შეიარაღებული აჯანყება თუ პარლამენტური ფორმა, დამოკიდებულია ამა თუ იმ ქვეყნის კონკრეტულ ისტორიულ პირობებზე. ვ. ი. ლენინი წერდა: „...მარქსიზმი მოითხოვს ბრძოლის ფორმების საკითხის უპირობოდ ისტორიულ განხილვას. ამ საკითხის ისტორიულ-კონკრეტული ვითარების გარეშე დაყენება იმას ნიშნავს, რომ დიალექტიკური მატერიალიზმის ანაბანისა არა გაგვეგზაოდეს რა“¹.

ამრიგად, ბრძოლის ერთადერთ ფორმად არ შეიძლება მივიჩნიოთ არც შეიარაღებული აჯანყება და არც მშვიდობიანი გზა.

როგორც ვ. ი. ლენინი შენიშნავდა, მუშათა კლასი, რა თქმა უნდა, ამჯობინებდა მშვიდობიანად აეღო თავის ხელში ძალაუფლება, მაგრამ უარის თქმა ძალაუფლების რევოლუციურ დაპყრობაზე პროლეტარიატის მხრივ — ეს იქნებოდა უგუნურება და სამარცხენო დათმობა ბურჟუაზიისადმი.

ისტორიული განვითარების მთელი მსვლელობა ადასტურებს მარქსიზმ-ლენინიზმის თვალსაზრისის იმის შესახებ, რომ ქვეყნების გადამწყვეტი უმრავლესობისათვის პროლეტარიატის მიერ ძალაუფლების მოპოვების კანონად, მთავარ გზად აღიარებულია შეიარაღებული აჯანყება, ხოლო რაც შეეხება მშვიდობიან გზას, იგი წარმოადგენს მშრომელთათვის ხელსაყრელ გამონაკლისს და შეუძლებელია რევოლუციის მშვიდობიანი გზის შესაძლებლობის უგულებელყოფა.

როგორც აღვნიშნეთ, სოციალიზმის მისაღწევად არ არსებობდა სხვა გზა, გარდა დემოკრატიული რესპუბლიკისა. როგორც ლენინი მიუთითებდა, ვისაც სურდა წასულიყო სოციალიზმისაკენ სხვა გზით და არა პოლიტიკური დემოკრატიზმის გზით, ის აუცილებლად მივიდოდა უაზრო და რეაქციულ დასკვნებამდე, როგორც ეკონომიური, ისე პოლიტიკური მხრივ. პროგრამაში მაქსიმუმის განხორ-

¹ ვ. ი. ლენინი, თბ. ტ. 11, გვ. 242.



ციტლება უშუალოდ არ შეიძლება, რადგანაც სოციალიზმზე ვერ კიდევ უცხო იყო ხალხის დემოკრატიულად განწყობილობის სათვის, ვერ კიდევ სათანადოთ დარაზმული არ იყვნენ პროლეტარები.

შეტად საინტერესოა დემოკრატიული რესპუბლიკის დახასიათება, რომელსაც ჩვენ ვხვდებით ლენინის სტატიაში „სამი კონსტიტუცია ანუ სახელმწიფოებრივი წყობილების სამი წესი“, რომელიც დაწერილია 1905 წლის ივლისში. იმ დროს, როდესაც ლენინისათვის ვერ კიდევ ცნობილი არ იყო საბჭოები, როგორც პროლეტარიატის დიქტატურის სახელმწიფოებრივი ფორმა, მის მიერ მოკემული დემოკრატიული რესპუბლიკის ანატომიის დახასიათება ასეთია: არ არსებობს არაერთიარო შეფე, არც ზედა პალატა. არსებობს ერთი რესპუბლიკური პალატა, რომელიც ირჩევა საყოველთაო, პირდაპირი, თანასწორი საარჩევნო სისტემის საფუძველზე ფარული კენკისყრით. პოლიციას და მოხელეობას არ გაანხია არაერთიარო დამოუკიდებელი ხელისუფლება, ისინი ხალხის მორჩილებაში იმყოფებიან. მთელი ხელისუფლება ხალხს ეკუთვნის, ხალხი თვითონ უნდა გასძღოლოდა თავის საქმეს. ხალხს უნდა ებრძოლა სოციალიზმისათვის და შეექმნა ისეთი წესრიგი, რომელშიც აღარ იქნებოდნენ მდიდრები და ღარიბები, როდესაც წარმოების ძირითადი საშუალებანი ყველა მშრომელის საკუთრებად გადაიქცეოდა.

პროლეტარიატის ბრძოლის ინტერესები სოციალიზმის გამარჯვებისათვის მოითხოვდა თვითმპყრობელორი წყობილების დანხობას და მის შეცვლას დემოკრატიული რესპუბლიკით. დემოკრატიული რესპუბლიკა შეიძლება მიღწეული ყოფილიყო შეიარაღებული იჯანყების გზით, რომლის ორგანო იქნებოდა დროებითი რევოლუციური მთავრობა. ამრიგად, ერთადერთ ხელისუფლებად, რომელსაც უნდა შექმნილიყო ცარიზმზე რევოლუციის გადამწყვეტი გამარჯვების შედეგად, ლენინს მიანდა პროლეტარიატისა და გლეხობის რევოლუციურ დემოკრატიული დიქტატურა.

მაშასადამე, რევოლუციის ძირითადი საკითხის — სახელმწიფო ძალსუფლების საკითხის — ახლებური გადაწყვეტა ვ. ი. ლენინის მიერ იმაში მდგომარეობდა, რომ ბურჟუაზიულ-დემოკრატიულ რევოლუციას, რომელშიც მთავარ ხელმძღვანელ ძალას პროლეტარიატი წარმოადგენდა, უნდა გამოეწვია არა ბურჟუაზიის დიქტატურა, როგორც ამას ადვილი პკონდა წინანდელ ბურჟუაზიულ რევოლუციებში, არამედ პროლეტარიატისა და გლეხობის რევოლუციურ-



დემოკრატიული დიქტატურა, რომლის პოლიტიკური ორგანო უნდა იყოს უფილიყო შეიარაღებულ ხალხზე დაყრდნობილი დროებითი რევოლუციური მთავრობა.

სოციალისტური რევოლუციის ახალი, ლენინური თეორიის გაგებისათვის განსაკუთრებული მნიშვნელობა ენიჭება საკითხს დროებითი რევოლუციური მთავრობის შესახებ. პარლემენტარიზმის პარტიის აუცილებლად უნდა განეხიზღერა თავისი დამოკიდებულება დროებითი რევოლუციური მთავრობისადმი, გაერკვია ამ მთავრობაში მონაწილეობის შესტი პირობები.

დროებითი რევოლუციური მთავრობის წინაშე, ლენინის აზრით, უშუალოდ არ იდგა სოციალისტური გარდაქმნები, იგი დემოკრატიული ამოცანების განხორციელებით უნდა შემოფარგლულიყო, ე. ი. ცხოვრებაში გაეტარებინა პარტიის პროგრამა მინიმუმში. მაგრამ ეს დემოკრატიული გარდაქმნები მოამზადებდნენ პირობებს სოციალიზმის ამოცანებზე გადასვლისათვის.

დროებითი რევოლუციური მთავრობის როლის ასეთი გაგება ლოგიკურად გამოიმდინარეობდა დემოკრატიულ გადატრიალებასა და სოციალისტურ გადატრიალებას შორის არსებული განსხვავებიდან, რომელსაც ვერ ამხნევენ მენშევიკები.

წინააღმდეგ მენშევიკებისა, ლენინს დასაშვებად მიაჩნდა სოციალ-დემოკრატიის წარმომადგენელთა მონაწილეობა დროებით რევოლუციურ მთავრობაში. პარტიის სპეციალური რწმუნებულები იდგომებოდნენ მუშათა კლასის ინტერესთა სადარაჯოზე და შეებრძობებოდნენ კონტრრევოლუციის ყოველგვარ ცდებს. პლებანოვი, მარტოვი და სხვა მენშევიკები კი უარყოფდნენ სოციალ-დემოკრატიის მონაწილეობას დროებით რევოლუციურ მთავრობაში და ემხრობოდნენ საერთაშორისო სოციალ-დემოკრატიის ძველ ტაქტიკას „ქვემოდან“ მოქმედების აუცილებლობის შესახებ, თავდაცვის ტაქტიკას, რომელიც გამომეშვეებულ იყო რევოლუციის წაზღვაების პერიოდში. რევოლუციის განვითარების ახალი ეტაპისათვის ლენინმა შეიმუშავა ახალი ტაქტიკა, რაც გამოიხატებოდა „ქვევიდან“, ე. ი. მასების მხრიდან, გარედან, მოქმედების შეხამებაში „ზევიდან“, დროებითი რევოლუციური მთავრობის შიგნიდან, მოქმედებასთან. „პოლიტიკური რეაქციის ხანგრძლივმა ეპოქამ, — წერდა ლენინი, — რომელიც ევროპაში თითქმის განუწყვეტლივ მეფობს, პარიზის კომუნის დროიდან, ერთობ შეგვათვისა მხოლოდ „ქვევიდან“ მოქმედების აზრს, ერთობ შეგვაჩვია, ვხედავდეთ მხოლოდ თავდაცვის ბრძოლას. ახლა კი, უკვეელია. ჩვენ ფხვი შევ-

დგით ახალ ეპოქაში; დაიწყო პოლიტიკურ შერყევად და დასრულდა ლუციების პერიოდი. ასეთ პერიოდში, როგორცაც ჩვენს დროშიც კი, ცდის, შეუწყნარებელია ძველ შაბლონს დავეჯერდეთ. უნდა გავაჩივლოთ ზევიდან მოქმედების იდეის პროპაგანდა, უნდა ვემზადოთ უაღრესად ენერგიული, შეტევითი მოქმედებისათვის, უნდა შევი-სწავლოთ ასეთი მოქმედების პირობები და ფორმები¹.

დროებით რევოლუციურ მთავრობაში სოციალ-დემოკრატიის წარმომადგენელთა მენშევიკურ უარყოფას ლენინი თვლიდა ანარქისტული პოლიტიკის გამოვლინებად.

ასეთი იყო ვ. ი. ლენინის მიერ საკითხის გადაწყვეტა შეიარაღებული აჯანყებისა და დროებითი რევოლუციური მთავრობის შესახებ, რომელიც აკამბტერებდა მენშევიკების მიერ შემუშავებულ „რევოლუციის სქემას“.

* * *

სოციალისტური რევოლუციის ახალი, ლენინური თეორიის უაღრესად მნიშვნელოვან საკითხს წარმოადგენს ბურჟუაზიულ-დემოკრატიული რევოლუციის სოციალისტურ რევოლუციაში გადაზრდის თეორია. ეს თეორია, რომელიც ლენინმა ჩამოაყალიბა 1905 წლის რევოლუციის პერიოდში, გახდა ბოლშევიკური პარტიის სახელმძღვანელო გზად.

ლენინი არ დაკმაყოფილდა ბოლშევიკებისა და მენშევიკების ტაქტიკის დახასიათებით „...აკრიტიკებდა რა მენშევიკების ტაქტიკას, ის ამასთან ერთად ამხილებდა საერთაშორისო ოპორტუნინიზმის ტაქტიკას, ხოლო ასაბუთებდა რა მარქსისტების ტაქტიკას ბურჟუაზიული რევოლუციის პერიოდში და ერთმანეთისაგან განასხვავებდა რა ბურჟუაზიულ რევოლუციასა და სოციალისტურ რევოლუციას, — მან ამასთან ერთად ჩამოაყალიბა საფუძვლები მარქსისტული ტაქტიკისა ბურჟუაზიული რევოლუციიდან სოციალისტურ რევოლუციაზე გადასვლის პერიოდში“².

ვ. ი. ლენინი გენიალურად სჭკრეტდა რა რუსეთში მოვლენათა განვითარების მთელ მსვლელობას, რევოლუციის პერსპექტივებს როდი ზღუდავდა დემოკრატიული ამოცანების განხორციელებით. ბურჟუაზიულ-დემოკრატიული რევოლუციის გამარჯვება, დემოკრა-

¹ ვ. ი. ლენინი, იხ. ტ. 9, გვ. 21.

² სკ. კ. პ. (ბ) ისტორია, მოკლე კურსი, გვ. 81.



ტიული რესპუბლიკის დამყარება და პროლეტარიატის პარტიის პროგრამა მინიმუმის განხორციელება ლენინს მიახლოებულ პირველი ნაბიჯების გადადგმად, აუცილებელ წინასწარ მომზადებად რომლის შემდეგაც უნდა დაწეებულყო პროლეტარიატისა და ექსპლოატირებული მასების ბრძოლა სოციალისტური რევოლუციისათვის, ბურჟუაზიული რევოლუცია უნდა გადაზრდილიყო სოციალისტურ რევოლუციაში. მოგვცა რა რუსეთის რევოლუციის განვითარების სწორი ანალიზი, ლენინმა მასში დაინახა ორი სოციალური ომი. პროლეტარიატს უნდა დაერახმა ქვეყნის მიედი დემოკრატიული ძალები ფეოდალიზმთან ბრძოლისათვის და იმავე დროულად უნდა ეწარმოებინა ღარიბი გლეხობის ორგანიზაცია ბურჟუაზიის წინააღმდეგ საბრძოლველად. ეს იმას ნიშნავს, რომ ლენინს ბურჟუაზულ-დემოკრატიული და სოციალისტური რევოლუცია წარმოდგენილი ჰქონდა როგორც ერთი მთლიანი ჯაჭვის ორი რგოლი, რადგანაც რუსეთის ცარიზმსა და დასავლეთის იმპერიალისტურ სახელმწიფოთა ინტერესებს შორის არსებობდა ერთიანობა, ამიტომ ბრძოლა ცარიზმის წინააღმდეგ ნიშნავდა ბრძოლას იმპერიალიზმის წინააღმდეგაც. ცარიზმის წინააღმდეგ მიმართული რევოლუცია აუცილებლად უნდა გადაზრდილიყო რევოლუციად იმპერიალიზმის წინააღმდეგ, პროლეტარულ რევოლუციად.

რომ რევოლუცია რუსეთში გუცილებლად პროლეტარული გახდებოდა, ამ აზრს გამოთქვამდა ვ. ი. ლენინი 1905 წლის რევოლუციის დასაწყისშივე: „Наше дело, социал-демократии, то-д-вать буржуазную революцию как можно дальше, никогда не забывая главного вашего дела: самостоятельной организации пролетариата“¹.

ცარიზმის დამხობა როდი ნიშნავდა რევოლუციის დამთავრებას. მას უნდა მიეღო პერმანენტული ხასიათი. რევოლუციის განვითარების მსვლელობაში გაიზრდებოდა პროლეტარიატის პოლიტიკური თვითშეგნება და ორგანიზებულება სოციალისტური რევოლუციის გამარჯვებისათვის.

ბურჟუაზიულსა და სოციალისტურ რევოლუციებს შორის თანაფარდობის ახალი გეზი, ახალი თეორია ბურჟუაზიულ-დემოკრატიული რევოლუციიდან სოციალისტურზე გადასვლის შესახებ თავის განთქმულ წიგნში „ორი ტაქტიკა“ ლენინმა შემდეგნაირად ჩამოაყალიბა: „პროლეტარიატმა ბოლომდე უნდა გაატაროს

¹ Ленинский сборник, V, изд. 2-ое, стр. 440.



დემოკრატიული გადატრიალება, შეიერთებს მასსა, რათა ძალით დათრგუნოს ბურჟუაზიის წინააღმდეგობა და გააქარწყლოს ბურჟუაზიის მერყეობა. პროლეტარიატმა უნდა მოახდინოს სოციალისტური გადატრიალება, შეიერთოს მოსახლეობის ნახევრად პროლეტარული ელემენტების მასა, რათა ძალით გატეხოს ბურჟუაზიის წინააღმდეგობა და გააქარწყლოს გლეხობისა და წვრილი ბურჟუაზიის მერყეობა¹.

სოციალისტური რევოლუციის ამ ახალი თეორიის უფრო ნათელსაყოფად ღენინი სპეციალურად უბრუნდება აღნიშნულ საკითხს 1905 წლის სექტემბერში სტატიაში „სოციალ-დემოკრატიის დამოკიდებულება გლეხთა მოძრაობისადმი“: „...დემოკრატიული რევოლუციიდან ჩვენ მაშინვე დავიწყებთ გადასვლას და სწორედ ჩვენი ძლიერების, შეგნებული და ორგანიზებული პროლეტარიატის ძლიერების დაკვლად, დავიწყებთ გადასვლას სოციალისტურ რევოლუციამდე. ჩვენ განუწყვეტელი რევოლუციის მომხრენი ვართ. შუა გზაზე ჩვენ არ შევჩერდებით“².

ამრიგად, ღენინის ახალ თეორიაში პოლიტიკური თავისუფლებისა და რესპუბლიკისათვის ბრძოლა მჭიდროდ იყო დაკავშირებული სოციალისმისათვის ბრძოლის ინტერესებთან, ყოველგვარი ექსპლოატაციისაგან ყველა მშრომელის სრული განთავისუფლებისათვის ბრძოლის ინტერესებთან. რუსეთის პროლეტარიატი ვერ დაკმაყოფილდებოდა წვრილ-წვრილი დათმობებით, იგი მიისწრაფოდა ყოველგვარი ბურჟუაზიული და შემამულური ხელისუფლების სრული დამხობისაკენ. ეს ნიშნავდა იმას, რომ ბურჟუაზიულ-დემოკრატიული და სოციალისტური რევოლუციები რუსეთში იმდენად დაუახლოვდნენ ერთმანეთს, რომ პირველი უნდა გადაზრდილიყო მეორეში.

ამასთან ერთად, არ შეიძლება არ აღენიშნოთ, რომ ბურჟუაზიულ-დემოკრატიული რევოლუციიდან სოციალისტურზე გადასვლისათვის რუსეთის რევოლუციას 1905 წელს გააჩნდა უფრო ხელსაყრელი ეკონომიური და პოლიტიკური პირობები, რომლებიც, როგორც ი. ბ. სტალინი შენიშნავდა, განსხვავდებოდა დასავლეთის პირობებისაგან რევოლუციურ გადატრიალებათა დროს. და-

¹ ვ. ი. ღენინი, თბ., ტ. 9, გვ. 110.

² იქვე, გვ. 226.



საჯელთში რევოლუციები მიმდინარეობდა კაპიტალიზმის მატუ-
ფაქტურული სტადიის დროს, როდესაც კლასობრივი წინააღმდეგობის
გობანი ჯერ კიდევ სათანადოთ არ იყო გამწვავებული. მხოლოდ
რიატი შედარებით სუსტი იყო და ჯერ კიდევ არ ჰყავდა თავისი
საკუთარი პარტია. რუსეთში 1905 წლის რევოლუცია დაიწყო კა-
პიტალიზმის განვითარების მანქანურ პერიოდში, როდესაც კაპი-
ტალიზმის წინააღმდეგობები უფრო ღრმა იყო, პროლეტარიატს
გაჩნდა ბრძოლის უფრო მეტი გამოცდილება და ჰყავდა თავისი
საკუთარი პარტია.

ლენინური თეორიით ბურჟუაზიულ-დემოკრატიული რევოლუ-
ციის სოციალისტურში გადაზრდის შესახებ დამახერხებელ იქნა
მეორე ინტერნაციონალის ყალბი თვალსაზრისი ბურჟუაზიულ-
დემოკრატიულსა და სოციალისტურ რევოლუციებს შორის ხან-
გრძლივი ინტერვალის შესახებ, რომელიც გამორიცხავდა ქალაქისა
და სოფლის ნაბევრად პროლეტარული მასების შესაძლებლობებს
და სოციალისტურ რევოლუციაში პროლეტარიატს ბურჟუაზიის
წინააღმდეგ სტოვებდა მარტადმარტო, უმოკავშიროდ.

ლენინური თვალსაზრისი ბურჟუაზიულ-დემოკრატიული რევო-
ლუციის სოციალისტურში გადაზრდის შესახებ, ძირშივე ეწინააღ-
მდეგებოდა და უარყოფდა კონტრრევოლუციურ, ტროცკისტულ-
მენშევიკურ თეორიას „პერმანენტული“ რევოლუციის შესახებ.

ცნობილია, რომ 1905 წელს ლენინური თვალსაზრისის წინა-
აღმდეგ აშკარად გამოვიდნენ პარუსი და მასთან ერთად ტროცკი
„პერმანენტული“ რევოლუციის თეორიით. „პერმანენტული“ რე-
ვოლუციის ტროცკისტული თეორია ნიშნავდა ბურჟუაზიულ-დემო-
კრატიულ რევოლუციაში პროლეტარიატისა და გლეხობის რევო-
ლუციური კავშირის მენშევიკურ უარყოფას, რასაც შემდგომში
მოჰყვა პროლეტარიატის როლისა და პროლეტარიატის დიქტატუ-
რის უარყოფა. რუსეთის გლეხობის რევოლუციური უნარის შეუფა-
სებლობა ნიშნავდა პროლეტარიატის ძალისა და უნარის შეუფა-
სებლობას, რომელიც სათავეში ედგა რუსეთის გლეხობას. „პერმა-
ნენტული“ რევოლუციის ტროცკისტული თეორიის მომხრეები ხსნას
ხედავდნენ მხოლოდ საერთაშორისო ასპარეზზე, რადგანაც გლეხო-
ბას სთვლიდნენ კონტრრევოლუციურ ძალად და გარდუვალად მი-
აჩნდათ გლეხობის გალაშქრება პროლეტარიატის წინააღმდეგ.

პერმანენტული რევოლუციის იდეა, რომელიც პირველად მარქ-
სის მიერ იქნა შემუშავებული XIX ს. ორმოციანი წლების დასა-
სრულს, ნიშნავდა რევოლუციური მდგომარეობის გაბანგრძლივე-



ბას და დავვირგვინებას პროლეტარიატის მიერ ძალაუფლების ხელში აღებით, რის შედეგად რევოლუციის ცეცხლი უნდა დაწვას ბუღაეო ყველა ქვეყანაში. მარქსი როდი მოითხოვდა, რომ გერმანიაში რევოლუციის საკმე დაწვებულო პირდაპირ პროლეტარული ხელისუფლებით, როგორც ეს ყალბად ჰქონდა წარმოდგენილი იუდა ტროცკს, რომელიც 1905 წელს აყენებდა ლოზუნგს „უმეტოდ, ხოლო მთავრობა მუშური“.

წინააღმდეგ კონტრრევოლუციური „პერმანენტული“ რევოლუციის თეორიის ავტორებისა, მხოლოდ ლენინმა აღადგინა სამართლე მარქსის მიერ გამოთქმული პერმანენტული რევოლუციის იდეისა, შეიმუშავა თეორია ბურჟუაზიულ-დემოკრატიული რევოლუციის სოციალისტურ რევოლუციაში გადაზრდის შესახებ, რომელიც წარმოადგენს მარქსის პერმანენტული რევოლუციის თეორიის განსახიერების ერთ-ერთ ფორმას.

მოძღვრება ბურჟუაზიულ-დემოკრატიულიდან სოციალისტურზე გადასვლის შესახებ სამართლიანად ითვლება სოციალისტური რევოლუციის ახალი, ლენინური თეორიის ქვაკუთხედად. ამ თეორიის უდიდესი მნიშვნელობა საკ. კ. პ. (ბ) ისტორიის მოკლე კურსში შემდგენიარადაა მოცემული: „ეს იყო ახალი თეორია სოციალისტური რევოლუციისა, რომელსაც განახორციელებს არა იზოლირებული პროლეტარიატი მთელი ბურჟუაზიის წინააღმდეგ, არამედ პროლეტარიატი — ჰეგემონი, რომელსაც ჰყავს მოკავშირეები მოსახლეობის ნაბევრადპროლეტარული ელემენტების სახით, მილიონობით „მშრომელი და ექსპლოატირებული მასების“ სახით“¹.

ასეთი იყო რუსეთის პირველი რევოლუციის პერიოდში ლენინის მიერ შემუშავებული ტაქტიკური გეგმა, ამ გეგმის ღირსება, როგორც ი. ბ. სტალინი მიუთითებდა, ის იყო, რომ იგი, პირდაპირ და გადაჭრით აყალიბებდა რა პროლეტარიატის კლასობრივ მოთხოვნებს რუსეთის ბურჟუაზიულ-დემოკრატიული რევოლუციის ეპოქაში, აადვილებდა სოციალისტურ რევოლუციაზე გადასვლას, შეიცავდა პროლეტარიატის დიქტატურის იდეის ჩანასახს.

1905 წლის რევოლუციის მთელმა მსვლელობამ რუსეთში დადასტურა სოციალისტური რევოლუციის ლენინური თეორიის სისწორე, ხოლო 1917 წლის ოქტომბრის დიდი სოციალისტური რე-

¹ საკ. კ. პ. (ბ) ისტორია, მოკლე კურსი, გვ. 93.



ვოლუცია წარმოადგენს ბურჟუაზიულ-დემოკრატიულ რევოლუციას. ალისტურ რევოლუციაზე გადასვლის ლენინური თეორიის კონკრეტულად განხორციელების ყველაზე სოცხალ მაგალითს.

მართალია სოციალისტური რევოლუციის ეს ახალი თეორია, რომელიც ლენინმა შეიმუშავა 1905 წელს, ჯერ კიდევ არ იძლეოდა უშუალო დასკვნას ერთ ქვეყანაში სოციალიზმის გამარჯვების შესაძლებლობის შესახებ, მაგრამ ის შეიცავდა ყველა ძირითად წინამძღვარს ასეთი დასკვნისათვის.

რომ ასეთი დასკვნა გაკეთებულეო, ზენ მიერ შემოთ განხილულ თეორიულ წინამძღვრებთან ერთად საჭირო იყო მონოპოლისტური კაპიტალის უღრმესი ეკონომიური და პოლიტიკური ანალიზი, რაც ლენინმა განახორციელა პირველი იმპერიალისტური ომის პერიოდში.



შემოქმედებითი მარქსიზმის უბადლო ოსტატმა ლენინმა იმპერიალიზმის მეცნიერული ანალიზის საფუძველზე აღმოაჩინა კაპიტალიზმის ეკონომიური და პოლიტიკური არათანაბარი განვითარების კანონი, შეისწავლა ამ კანონის მოქმედების ხასიათი იმპერიალიზმის ეპოქაში და დაასაბუთა თეორია ყველა ქვეყანაში ერთდროულად სოციალიზმის გამარჯვების შეუძლებლობისა და ერთ, ცალკე აღებულ ან რამდენიმე კაპიტალისტურ ქვეყანაში სოციალიზმის გამარჯვების შესაძლებლობის შესახებ.

სოციალისტური რევოლუციის ამ ახალი თეორიით ცალკეული ქვეყნების პროლეტართა წინაშე გადაიშალა უდიდესი პერსპექტივა ბურჟუაზიული წყობილების დამხობისა და საზოგადოების სოციალისტური ორგანიზაციის მოსაწყობად. ეს თეორია საფუძველად დაედვა კომუნისტური პარტიის მთელ მოღვაწეობას როგორც ოქტომბრის სოციალისტური რევოლუციის გამარჯვებისათვის ბრძოლაში, ასევე სოციალისტური რევოლუციის გამარჯვების შემდგომ.

სოციალისტური რევოლუციის ლენინური თეორიით ხელმძღვანელობენ ევროპისა და აზიის სახალხო დემოკრატიული ქვეყნების მშრომელები, რომლებმაც კომუნისტური და მუშათა პარტიების ხელმძღვანელობით თავი დააღწიეს იმპერიალისტურ ჩაგვრას და იწყეს სოციალისტური საზოგადოების შენება.

სოციალისტური რევოლუციის ახალმა, ლენინურმა თეორიამ თავისი შემდგომი განვითარება ჰპოვა საბუთთა კავშირის კომუნის-



საქართველოს
კომუნისტური
პარტია

ტური პარტიის XX ყრილობის მუშაობაში. თანამედროვე
შორისო განვითარების ძირეული პრინციპული საკითხებზე, რომ
ლებაც XX ყრილობამ გადაწყვიტა, ერთ-ერთი უაღრესად დიდნი-
შენელოვანი საკითხია სოციალიზმში სხვადასხვა ქვეყნების გადა-
სვლის ფორმების შესახებ.

წინააღმდეგ ბურჟუაზიული იდეოლოგიებისა, რომლებიც იმტკი-
ცებენ, რომ სოციალისტური რევოლუცია მუდამ დაკავშირებულია
სისხლისმღვრელ სამოქალაქო ომებთან, მარქსიზმ-ლენინიზმი გვა-
სწავლის, რომ ყველა ქვეყანაში და ყველა პირობებში არ არის
აუცილებელი სოციალისტური რევოლუცია განხორციელდეს შე-
იარაღებული აჯანყების გზით.

ახალ ვითარებასთან დაკავშირებით, როდესაც მსოფლიო სო-
ციალისტური სისტემა დანკვიდრდა. განმტკიცდა და ვითარდება,
ბოლო კაპიტალისტური სისტემა კრიზისულ მდგომარეობაშია და
საგრძნობლად დასუსტდა, სავსებით შესაძლებელია, რომ ცალკე-
ული ქვეყნებისათვის სოციალისტური რევოლუციის ამოცანები გა-
დაიქრას მშვიდობიანი გზით.

ის ფაქტი, რომ სოციალიზმმა გაიმარჯვა საბჭოთა კავშირში
და იმარჯვებს საბალბო დემოკრატიის ქვეყნებში, ქმნის უფრო
ხელსაყრელ პირობებს სხვა ქვეყნებში სოციალიზმზე გადასვლისა-
თვის.

ამასთან ერთად, არ შეიძლება დაევიწყოთ, რომ იმ ქვეყნებში,
სადაც ჯერ კიდევ კაპიტალიზმი ძლიერია და სადაც მის ხელშია
ძლიერი სანდრო-პოლიციური აპარატი, იქ გარდუვლია ვაბა-
ტონებელი კლასების სერიოზული წინააღმდეგობა. ისეთ ქვეყნებში
სოციალიზმში გადასვლა იწარმოებს მწვევე კლასობრივი, რევოლუ-
ციური ბრძოლის გზით.

სოციალისტური რევოლუციის ლენინური თეორია, რომლის
უდიდესი ცხოველმყოფელი ძალა დადასტურებულაა ისტორიული
განვითარების მთელი მსვლელობით, წარმოადგენს სახელმძღვანელო
გებს მთელი მსოფლიოს მშრომელებისათვის კაპიტალიზმზე სოცია-
ლიზმის საბოლოო გამარჯვების უზრუნველსაყოფად.

(შემოვიდა რედაქციაში 20. III. 1956)





Г. М. ЧХЕНДЗЕ

361936320

ПЕРВАЯ РУССКАЯ РЕВОЛЮЦИЯ И НОВАЯ, ЛЕНИНСКАЯ ТЕОРИЯ СОЦИАЛИСТИЧЕСКОЙ РЕВОЛЮЦИИ

Резюме

В результате научного анализа событий первой русской революции В. И. Ленин обогатил марксизм новой теорией социалистической революции.

В. И. Ленин разбил ошибочную точку зрения, господствовавшую в партиях II Интернационала и впервые в истории марксизма дал новое понимание особенностей, движущих сил и тактики пролетариата в буржуазно-демократической революции в эпоху империализма.

В. И. Ленин последовательно, в систематизированном виде сформулировал положение о гегемонии пролетариата в буржуазно-демократической и социалистической революциях. Ленин обосновал идею необходимости союза пролетариата и крестьянства, что стало руководящей установкой большевистской партии.

Обоснование руководящей роли пролетариата в буржуазно-демократической революции было одним из необходимых условий для создания новой теории социалистической революции.

В новой теории социалистической революции важное место занимает вопрос о путях и средствах борьбы трудящихся за победу революции.

Считая вооруженное восстание основным средством для свержения самодержавия и создания демократической республики, Ленин вместе с тем рассматривал вопрос восстания в связи с созданными конкретными условиями и не всегда считал необходимым его применение.

В результате решительной победы революции над царизмом должна была быть создана революционно-демократическая диктатура пролетариата и крестьянства, политическим органом которой было бы временное революционное правительство. Большевики считали возможным участие представителей социал-демократии во временном революционном правительстве.

Краеугольным камнем новой, ленинской теории социалистической революции является теория перерастания буржуазно-демократической революции в социалистическую, которой была



разгромлена ложная точка зрения II Интернационала о возможности победы социализма в одном интервале между буржуазно-демократической и социалистической революциями. Она верным образом противопоставлялась и отрицала также контрреволюционную троцкистскую теорию „перманентной“ революции.

Новая теория социалистической революции, созданная Лениным в 1905 году, пока еще не давала непосредственного вывода о возможности победы социализма в одной стране, но она содержала все основные предпосылки для такого вывода. К этому выводу Ленин пришел в 1915 году, что является дальнейшим развитием новой теории социалистической революции.

Ленинская теория социалистической революции легла в основу всей деятельности коммунистической партии как в борьбе за победу Октябрьской социалистической революции, так и после ее победы. Этой теорией руководятся трудящиеся народно-демократических стран Европы и Азии, которые под руководством коммунистических и рабочих партий освободились от империалистического гнета, приступили к строительству социализма.

Новая, ленинская теория социалистической революции нашла свое дальнейшее развитие в работе XX съезда коммунистической партии Советского Союза. Из основных принципиальных вопросов современного международного развития, решенных XX съездом, одним из важнейших является вопрос о формах перехода различных стран к социализму.

В связи с новой обстановкой, когда укрепляется и развивается мировая социалистическая система, а капиталистическая система находится в кризисном состоянии и значительно ослабля, вполне возможно, чтобы для отдельных стран задачи социалистической революции были решены мирным путем.

Ленинская теория социалистической революции, огромная, животворящая сила, которой подтверждается всем ходом исторического развития, представляет собой руководящую установку для трудящихся всего мира в деле окончательной победы социализма над капитализмом.

8. ს ა ხ ა კ ა ნ ი ა

მაცნის ღონისძიებების მნიშვნელობის საპრობლემური

პარტიის XX ყრილობამ ახალი ამოცანები დააყენა იდეოლო-
გიური მუშაობის დარგში. ყრილობა მოითხოვს მარქსისტულ-
ლენინური თეორიის შემოქმედებითად განვითარებას კომუნისტური
თავის პრაქტიკული ბრძოლის პროცესში, ახალი ისტორიული გა-
მოცდილებისა და ცოცხალი სინამდვილის ფაქტების განზოგადების
საფუძველზე, ამასთანავე შეუწეველი ბრძოლის წარმოებას ბურ-
ჟუაზიული იდეოლოგიის გამოვლინებათა წინააღმდეგ.

იდეოლოგიური ბრძოლის ფრონტზე ფილოსოფიას ერთ-ერთი
გადამწყვეტი უბანი უკავია. შემთხვევითი არ არის, რომ რეაქცი-
ული წრეები თავის სამსახურში ფართოდ იყენებენ ბურჟუაზიულ
სოციოლოგებს, ფილოსოფოსებს — აძლევენ რა მათ დაკვეთას ყო-
ველნაირად „შეაღმაზონ“ კაპიტალისტური წყობა. თანამედ-
როვე ბურჟუაზიული ფილოსოფიის მიზანი მდგომარეობს იმაში,
რომ იდეოლოგიური მომსახურება გაუწიოს იმპერიალიზმის ბნელ
ძაღვს სოციალიზმთან, სოციალისტურ სისტემასთან ბრძოლის
საქმეში.

თანამედროვე პირობებში იდეალიზმი კაპიტალისტური სამყა-
რის გაბრწინისა და კულტურის დეგრადაციის გამოხატულებას
წარმოადგენს. რეაქციის იდეოლოგთა მიერ იგი გამოყენებულია
პროგრესული იდეების და, პირველ რიგში, მარქსიზმის წინააღმდეგ
საბრძოლველად.

აღსანიშნავია, რომ ბურჟუაზიას, რომელმაც კარგა ხანია, რაც
ამოწურა თავისი შემოქმედებითი ძალები, აღარ შეუძლია შექმნას
რაიმე ახალი, ორიგინალური სისტემა. სწორედ ამით აიხსნება ის
ფაქტი, რომ ამჟამად იდეალიზმის სხვადასხვა სამოსელში გამო-
წეობილ უამრავ მიმდინარეობათა არც ერთ წარმომადგენელს არსე-
ბითად არც ერთი ახალი არგუმენტი არ წამოუყენებია თავისი



„სისტემის“ „დასაბუთებისათვის“. მათი „არგუმენტაცია“ უნდა იქნას განმეორებაში მდგომარეობს.

მ. კორნფორტი თავის წიგნში „მეცნიერება იდეალიზმის წინააღმდეგ“ ხაველებით სწორად შენიშნავს, რომ თანამედროვე იდეალიზმის ისეთი „ფილოსოფოსების“ მოძღვრება, როგორც არიან რასელი, კარნაპი, დიუი, ზეიზი და სხვ., არსებითად ბერკლის, იუმისა და შახის შეხედულებათა ეკლექტურ კომპილაციასა და უბრალო განმეორებას წარმოადგენს.

იმპერიალისტურ ბურჟუაზიის მარქსიზმის წინააღმდეგ ბრძოლისათვის მთავარ იარაღად გამოყენებული აქვს ბერკლის, იუმის, კანტის დახავესებული აზრები და შახისტური სუბიექტურ-იდეალისტური თვალსაზრისის მეცნიერების „ახალი მიღწევების“ ყალბ ინტერპრეტაციაზე დაფუძნებული, შეკეთებული და შეკოწიწებული გამოცემა.

ანადგურებდა რა შახიზმს, დიდი ლენინი ჯერ კიდევ მაშინ, 1909 წელს, მიუთითებდა ხეცობისა და სუბიექტური იდეალიზმის გაძლიერებულ გავრცელებაზე სწორედ ამერიკის შეერთებულ შტატებში. ლენინი წერდა: „აი კიდევ იმის მაგალითი, თუ როგორ იყენებენ სინამდვილეში რეაქციული ბურჟუაზიული ფილოსოფიის ფართოდ გავრცელებული მიმდინარეობანი შახიზმს. უახლესი ამერიკული ფილოსოფიის „უკანასკნელ მოდას“ წარმოადგენს პრაგმატიზმი... ფილოსოფიურ თურნალებში თითქმის ყველაზე მეტს სწერენ პრაგმატიზმზე. პრაგმატიზმი დასციინის როგორც მატერიალიზმის, ისე იდეალიზმის მეტაფიზიკას, აქებ-ადიდებს ცდას და მხოლოდ ცდას, ერთადერთ კრიტერიუმად პრაქტიკას აღიარებს, იმოწმებს პოზიტივისტურ მიმდინარეობას საზოგადოდ, ეყრდნობა სპეციალურად ოსტვალდს, შახს, პირსონს, პუანკარეს, დიუჰემს და ამბონს, რომ მეცნიერება არ არის „რეალობის აბსოლუტური ასლი“, და... სრულიად არხეინად ყოველივე ამიდან ღმერთი გამოჰყავს პრაქტიკული მიზნებისათვის, მხოლოდ პრაქტიკისათვის, ყოველი მეტაფიზიკის გარეშე, ცდის საზღვრების სრულიად გადაუღახავად... განსხვავება შახიზმსა და პრაგმატიზმს შორის მატერიალიზმის თვალსაზრისით ისევე უმნიშვნელო და მეთებარისხოვანია, როგორც ემპირიოკრიტიციზმსა და ემპირიომონიზმს შორის“¹.

ამხილა რა შახისტური ფილოსოფიის იდეური დესეები და რეაქციული არსი, ვ. ი. ლენინმა გვიჩვენა, რომ ეს მოღვრით „ახალი“ ფილოსოფია ბერკლის სუბიექტური იდეალიზმისა და კანტისა და

¹ ვ. ი. ლენინი, თხ. ტ. 14, უკ. 436.



ოუმის აგნოსტიციზმის შედგარდებულ განმეორებას წარმოადგენს ლენინმა გვიჩვენა, რომ ემპირიოკრიტიციზმის კლასობრივად მთლიანად განისაზღვრება იმით, რომ იგი ფიდეისტებს სამსახურს უწევს, საერთოდ, მატერიალიზმისა და, კერძოდ, ისტორიული მატერიალიზმის წინააღმდეგ ბრძოლაში.

შემთხვევითი არ არის, რომ თავის უკვდავ შრომაში „მატერიალიზმი და ემპირიოკრიტიციზმი“ ლენინი გამანადგურებელ კრიტიკას მიმართავს მახიზმის წინააღმდეგ, ეს იმიტომ, რომ სწორედ მახიზმი წარმოადგენს ტიპურ რეაქციულ ფილოსოფიურ მიმდინარეობას კაპიტალიზმის ლობის ხანაში. სავსებით ცხადია, რომ მახიზმის ლენინური კრიტიკა მთლიანად და სავსებით ძალაშია თანამედროვე რეაქციული ბურჟუაზიის ფილოსოფიის დახასიათებისთვისაც, ვინაიდან თანამედროვე იდეალისტური სკოლები და მიმართულებანი, სახელწოდებათა განსხვავების მიუხედავად, იმავე ადგილს ტყეპნიან, რასაც მახიზმი.

ისე როგორც მახიზმი, აგნეარისტმა და მათმა მიმდევრებმა პრინციპულად იოტის ოდენადაც კი ვერაფერი დაუმატეს ბერკლის, იუმის, კანტის თეალსაზრისს, თანამედროვე პოზიტეისტურმა ფილოსოფიამაც, რომელიც ამგამად სხეადისხვა სახელწოდებათა საშოსელში გვევლინება, როგორცაა: „ლოგიკური პოზიტეიზმი“, „ლოგიკური ემპირიზმი“, „ემპირიული რეალიზმი“, „ნეომახიზმი“, „სემანტიკური ფილოსოფია“, „პრაგმატიზმი“ და ა. შ., მხოლოდ იმავე სოფისტურ ხერხებს მიმართა, რასაც მიმართავდა მახიზმი, და ამ უკანასკნელთან ერთად იმავე სუბიექტური იდეალიზმის პოზიციებზე დარჩა, რასაც ამ 250 წლის წინათ ბერკლი ადგა.

ისევე, როგორც მახიზმი პარაზიტობდა მეცნიერების მიღწევებზე და ფაქტურად იბრძოდა მეცნიერების წინააღმდეგ, ისევე თანამედროვე იდეალიზმი წარმოადგენს მეცნიერების შეურაცხებელ მტერს და იგი გადაჭრით თეოლოგიის მხარეზე დგას. ისე, როგორც მახიზმი ცდილობდა მიეჭკმალა თავისი კლასობრივი შინაარსი იმ დეკლარაციით, რომ თითქოს ის ძლევს იდეალიზმისა და მატერიალიზმის „ცალმხრივობას“ და მათზე „მალა“ დგას, ისევე თანამედროვე იდეალისტების ლაყობა ფილოსოფიის არაპარტიულობაზე, „ზეკლასიურობაზე“ და ა. შ. მხოლოდ ძველთაძველი ფანდებიია, რის მიღმა იმალება ბურჟუაზიის პარტიული ინტერესები.

როგორც აგნეარისტია, ისე მახი და მათი მიმდევრები ხაზს უსვამენ, რომ მათი ფილოსოფია სრულიად ახალი თეალსაზრისია, რომ ეს „ახალი თეალსაზრისი“ წყვეტს ყოველგვარ კავშირს ძველ



შეტაფიზიურ მიმართულებებთან. ეს „ახალი“ ფილოსოფიის არსი იდეალიზმია და არც მატერიალიზმი. მახის დახასიათებაში (ე. ი. „ახალი ფილოსოფია“ — გ. ც.) უარყოფს სამყაროს გათიშვას მატერიად და სულად, იგი აღადგენს ადამიანის პირველდელ აზრს სამყაროს შესახებ, რომელიც ერთია და სუბიექტ-ობიექტის წინა-ილმდეგობის გარეშეა. შეგრძნებათა შინაარსი ამოწერავს სამყაროს. შემეცნების მიზანია სამყაროს წმინდა აღწერა, რაც საბოლოო ანგარიშში ნიშნავს შეგრძნებათა აღწერას „ყოველგვარი შეტაფიზიკისა და პიპოთეზების დახმარების გარეშე“. წმინდა ცდა, ავენარიუსის აზრით, წარმოადგენს იმის, რაც უშუალოდ მოცემულია აღქმაში. ყველაფერი ის, რაც უშუალოდ არ არის მოცემული აღქმაში, უნდა უკვლავდეთ, როგორც გამოგონილი, შეიხზული, ჩვენ მიერ ცდაში შეტანილი. ასე, მაგალ., მიზეზობრივი კავშიარი მთლიანად უკუგდებულ უნდა იქნას: იგი არასოდეს წმინდა ცდაში, უშუალო აღქმაში არ არის მოცემული. აქ არსებითად ავენარიუსი მხოლოდ იუმის აზრებს იმეორებს. თვით ახსნის მომენტი შეტაფიზიკურობის მაჩვენებელია, აღწერა და არა ახსნა — ისეთია ამ „ახალი“ თვალსაზრისის პრინციპი. ავენარიუსი თვლის, რომ მატერიალიზმი და იდეალიზმი ახსნის პრინციპების შემკველნი არიან, ამდენად ისინი ეწინააღმდეგებიან წმინდა ცდის პრინციპს. სინამდვილეში კი ემპირიოკრიტიციზმის ანალიზი ნათლყოფს, რომ იგი სუბიექტურ-იდეალისტური მიმართულებაა. ნაცულად მატერიალიზმზე და იდეალიზმზე „მოდლა“ დგომისა, ნაცულად იმისა, რომ ეს „ახალი“ თეორია ფილოსოფიისა და მეცნიერების ახალი სიტყვა იყოს, იგი ბერკლის ფილოსოფიის განმეორებას წარმოადგენს.

ცნობიერებისაგან დამოუკიდებლად არსებული რეალობის აღიარება, მახისა და ავენარიუსის აზრით, თურმე წმინდა ცდის საზღვრების გადალახვას ნიშნავს. საგანი თავისთავად ცნებაა, რომელიც შეიქმნა წმინდა ცდის დამახინჯების საფუძველზე. ე. წ. „ინტოიექციის თეორია“ იმის „დასაბუთებისათვის“ არის წამოყენებული, რომ საგნების თავისთავად არსებობის აღიარება სამყაროზე თითქოს „ბუნებრივი თვალსაზრისის“ დამახინჯებას წარმოადგენს. ამგვარად, საგანი თავისთავად მოიხსნა, როგორც სრულიად ზედმეტი, და დარბა მხოლოდ „შეგრძნებათა მასა“. ნივთი, რეალური საგანი და შეგრძნებათა კომპლექსი ერთმანეთს გაუთიხასწორდა.

მახისათვის, როგორც ფიზიკოსისათვის, განსაკუთრებით მწვავედ უნდა დასმულიყო კითხვა ფიზიკის ობიექტის შესახებ. რაღა



დარჩა ფიზიკას საკვლევ ობიექტად, თუ ფიზიკური პროცესები არა ფიზიკური, არამედ ფსიქიკური. მახის პასუხი მარტოა: ფიზიკისადაც, ისევე როგორც ფსიქოლოგიას, საქმე შეგარძნებებთან აქვს. მახის აზრით, მეცნიერების ამოცანა მდგომარეობს იმაში, რომ:

1. გამოაცლიოს წარმოდგენათა შორის არსებული კავშირის კანონები (ფსიქოლოგია).
2. აღმოაჩინოს შეგარძნებათა შორის არსებული კავშირის კანონები (ფიზიკა).
3. განმარტოს შეგარძნებათა და წარმოდგენათა შორის არსებული კავშირის კანონები (ფსიქოფიზიკა).

განსხვავება ფაზიკისა და ფსიქოლოგიას შორის არსებობს, მაგრამ ამ განსხვავების საფუძველი ობიექტური, საგნობრივი კი არ არის, არამედ სუბიექტურია, ჩვენს თვალსაზრისზე დამოკიდებული. კენზარატი, მატერიალისტური თვალსაზრისი ამ საკითხზე ცნობილია. საესებით ცხადი უნდა იყოს, რომ, თუ ფიზიკური პროცესი ნამდვილად ფსიქიკურია, ამათა ფიზიკისა და ფსიქოლოგიის განსხვავება იმის საშუალებით, რომ თითქოს ერთი და იგივე ობიექტი შეისწავლებოდეს რაი ერთმანეთისაგან განსხვავებული თვალსაზრისით.

მახი და მისი მიმდევრები ხშირად აფრთხილებენ მკითხველს, რომ ელემენტი არ უნდა იქნეს არეული შეგარძნებასთან, მაგრამ საკმარისია ანალიზი გაუკეთოთ ელემენტის იმ განსაზღვრებას, რასაც მახიში იძლევა, რომ ცხადი ვახდეს ამ მტკიცებების მთელი უსაფუძვლობა. ვ. ი. ლენინი გენიალურად აღნიშნავს, რომ სიტყვა შეგარძნების სიტყვა ელემენტით შეცვლა სიტყმის ვერ შევლის და „ცალმხრივობისაგან“ ვერ ათავისუფლებს მახიზმს, რომელიც ისევე „ცალმხრივი“ იდეალიზმია, როგორც ბერკლის იდეალიზმი.

რა არის ელემენტი? — სვამს კითხვას ლენინი და უპასუხებს: ელემენტი ან შეგარძნებაა და მაშინ მახის თეორია იდეალიზმია (სუბიექტური), ანდა ელემენტი არ არის შეგარძნება და მაშინ ამ ახალ სიტყვას არავითარი აზრი არა აქვს. ელემენტი არ არის სხეული, ნივთი. მახი გარკვეულად უარყოფს ამ აზრს. ნივთები, სხეულები არ წარმოადგენენ სამყაროს ელემენტებს და, თუ ელემენტი არ არის ობიექტურად არსებული რამ, როგორ შეიძლება იგი დამოუკიდებელი იყოს ნერვული სისტემისაგან, ადამიანის ორგანიზმისაგან? ელემენტი შეგარძნებაა. მისი სხვანაირად გაგების შესაძლებლობა გამოორიცილებელია.

მახიში გამომდინარეობს იქიდან, რომ: 1. ყოველგვარი ცოდნა უნდა უნდა ემყარებოდეს ცდას, ემპირიულ საფუძველს. მაგრამ



„ცდა“, რომელზედაც მახისტები თავიანთ სისტემას აგებენ, განვიხილონ ხანაი, რაც იდეალისტური სისტემების ნიღაბს წარმოადგენს. ეს სფერო განსაზღვრულია მხოლოდ ჩვენი შეგრძნებებით, თვითონ ეს შეგრძნებები წარმოადგენენ ერთადერთ რეალობას. გამოდის, რომ შეშეცნებას საქმე აქვს არა ობიექტურ რეალობასთან, არა ობიექტურად არსებულ სამყაროსთან, ამ სამყაროს კანონზომიერებათა შესწავლისთან, არამედ მხოლოდ გრძნობად მონაცემებთან, შეგრძნებათა კომპლექსებთან.

2. ერთადერთ რეალობად აცხადებს რა შეგრძნებებს და შეგრძნებათა კომპლექსებს, ამით მახიზმი ფარგლავს ჩვენი შეშეცნების პირობონტს, მიჯნავს მოვლენებს ამ მოვლენათა არსებობისაგან, ამით იგი გადაჭრით უარყოფს ობიექტური სამყაროს შეშეცნების შესაძლებლობას, გადაჭრით აღიარებს აგნოსტიციზმს.

3. მახიზმი გადაჭრით დგება რა სუბიექტური იდეალიზმის პოზიციებზე, წინააღმდეგობაში ვარდება ბუნებისმეტყველებასთან, უარყოფს მეცნიერებას და ფართოდ უღებს კარს ფილენიზმს.

4. ამრიგად, მახიზმა და აგნარიუსის პრეტენზია მათ მიერ იდეალიზმისა და მატერიალიზმის „ცალმხრივობის“ გადალახვის შესახებ მათი რეაქციული თვალსაზრისის შენიღბვის ცდაა.

5. ფაქტურად მახიზმი წარმოადგენს ბურჟუაზიული ფილოსოფიის რეაქციული მხარეების კონცენტრაციას. ობიექტური სინამდვილის არსებობის უარყოფა, გარესამყაროს გამოცხადება მხოლოდ ჩვენ შეგრძნებებად, კანონზომიერების უარყოფა ბუნებისა და საზოგადოებაში, მეცნიერების ნაცვლად რელიგიის ქადაგება — აი, მახიზმის ძირითადი საშეკრული.

მახიზმის მიზანი ერთადერთი მეცნიერული მსოფლმხედველობის — დიალექტიკური მატერიალიზმის წინააღმდეგ ბრძოლია. ეს მიზანი სავსებით შეესატყვისება მომაკვდავი კლასის, ბურჟუაზიის მოთხოვნას. ამით უნდა აიხსნას ის გულმოდგინეობა, რასაც იჩენდნენ და იჩენენ რეაქციის მსახურნი მახიზმის მიმართ.

თანამედროვე ბურჟუაზიული ფილოსოფია ცდილობს შეშეცნების თეორია გამოიყენოს დიალექტიკური მატერიალიზმის წინააღმდეგ საბრძოლველად. გვიჩვენა რა ნამდვილი სახე რუსი მახისტებისა, რომლებიც მარქსიზმის ნიღაბს ეფარებოდნენ, ვ. ი. ლენინი თავის წიგნში „მატერიალიზმი და ემპირიოკრიტიციზმი“ წერდა: „ჩვენი მახისტები, რომელთაც სურთ მარქსისტები იყვნენ, მარქსიზმს მიადგნენ სრულიად განსხვავებულ ისტორიულ პერიოდში,



მიადგნენ ისეთ დროს, როცა ბურჟუაზიული ფილოსოფია კონტრუქციულად დახელოვნდა გნოსეოლოგიაში¹. ბ. ი. ლენინი

სიმბიზის ცენტრის გადატანა გნოსეოლოგიაზე, რასაკვირველია, შემთხვევითი არ არის, დღეს, როდესაც მეცნიერებამ ვიგანტური ნაბიჯები გადადგა წინ, ბურჟუაზიული ფილოსოფია იძულებულია „ცნოს“ მეცნიერების მიღწევები, მაგრამ იმ პირობებით, რომ გნოსეოლოგიურად „გადაამუშაოს“ მეცნიერების მონაპოვარი. აზრი ამ „გადამუშავებისა“ იმაში მდგომარეობს, რომ მეცნიერების მიღწევები გამოაცხადონ არა ობიექტური სინამდვილის ასახვად, არა ბუნების ობიექტური კანონების შეცნობად, არამედ რაღაც პირობით სიმბოლოებად, მოხერხებულ აღნიშვნებად და ა. შ.

ვ. ი. ლენინმა ბოლომდე ამხილა მახისტური იდეალისტური გნოსეოლოგიის ნამდვილი არსი. მან შესაძლებლობა მისცა მარქსისტებს სწორად გამოიცნონ და ამხილონ იდეალიზმის ყოველგვარი გამოყენება, რა რიგ არ უნდა შეიცვალოს მან ფორმა და სახე.

ლენინი დაწვრილებითს ანალიზს უყვებებს მახისტების მიერ განზრახ შემოღებულ ყოველ ახალ სახელწოდებას, მიმართულს იქითკენ, რათა დაფარონ მათი თვალსაზრისის კლასობრივი არსი. საკითხების გადახლართვა, მშრალი სქოლასტიკა, მოჩვენებითი მეცნიერული ფრაზეოლოგია და სოფისტკია ფართოდ არის გამოყენებული მათ მიერ, რათა სიტყვათა ამ კორიანტელში ზემად შემოაბარონ მისტიკა და რელიგია.

ვ. ი. ლენინი მათ პიოდაპირ უსვამს კითხვას: რომელია პირველადი და რომელია მეორადი, არის თუ არა შეგრძნება, წარმოდგენა, ცნება ობიექტურად არსებული გარესამყაროს ასახვა, თუ გარესამყარო დაიყვანება შეგრძნებებამდე და წარმოდგენებამდე. ამ საკითხის გადაწყვეტის ორი გზა არსებობს, მიუთითებს ლენინი, ხაზი მატერიალისტური და ხაზი იდეალისტური და არაეითარ იგზუიტურ გამომგონებლობას არ შეუძლია მათი ძირეული დაბირისპირების მიჩქმალვა.

ვ. ი. ლენინმა გვიჩვენა რა ემპირიოკრიტიციზმის ნამდვილი არსი, ახალი დებულებებით გაამდიდრა და განავითარა მარქსისტული შეშეცნების თეორია. მან ხაზი გაუსვა, რომ დიალექტიკურ-მატერიალიზმის შეშეცნების თეორიას საფუძვლად უდევს გარესამყაროს არსებობის აღიარება და ამ ობიექტური რეალობის ასახვის აღიარება ადამიანის გონებაში. შეგრძნებები და ცნებები წარმო-

¹ ვ. ი. ლენინი. თხზ., ტ. 14, გვ. 420.



აღგენენ საგნებისა და ბუნების მოვლენების გამოხატულებების რეალურებას, ასახვას ჩვენს აზროვნებაში. დიალექტიკური მდგომარეობის სწორედ ეს გამოსავალი დებულება იწვევს ყველაზე უფრო გაშმაგებულ და მრავალრიცხოვან თავდასხმებს იდეალიზმის ბანაკიდან. თანამედროვე იდეალიზმის ყველაზე უფრო გაერკვლებული სოფისტური ხერხი ობიექტური რეალობის უარსაყოფად იმაში მდგომარეობს, რომ აიგივებენ ადამიანის სუბიექტურ განცდებს და შეგრძნებებს ობიექტურ სინამდვილესთან, სთქვამენ მათ ერთიმეორეში, ე. ი. ფაქტიურად არ ცნობენ ობიექტური სამყაროს არსებობას შეგრძნებათა გარეშე. ამ ხერხს მიმართავენ უწინ მახისტები, ამავე ხერხს მიმართავენ თანამედროვე იდეალიზმის წარმომადგენლები. ასე მაგალითად: ე. წ. „ლოგიკური ემპირიზმის“ (ნეომოზიტივიზმი) წარმომადგენლები მოითხოვენ, რათა მოვახდინოთ ცნების შინაარსის ლოგიკური ანალიზი და შემოწმება. საკითხია, რა შედეგებამდე მივყავართ ამ „ანალიზ“ და „შემოწმებას“? — აღმოჩნდება, რომ საგანია ის, რაც მის შესახებ არის ცნობილი. გარკვეული კომენტარიების შემდეგ ეს დებულება ასეთ შინაარსს იღებს: რეალობა არის ის, რაც გაითარება ცნებებში. არსებობს თუ არა რეალობა შეგრძნებათა გარეშე? ეს თითქოს ღია საკითხია. იმ საგნის რეალურ არსებობაზე, რომელიც ჩემს შეგრძნებებში არ ყოფილა მოცემული, შეუძლებელია რაიმეს თქმა. უფრო ლოგიკურია უარყოფით შეგრძნებათა გარეშე რეალობის არსებობა. ცხადია, აქ ბერკლის იმ დებულების უბრალო განმეორებასთან გვაქვს საქმე, რომლის თანახმად, არსებობა უდრის აღქმას, „საგნების არსებობა ნიშნავს მათს ათვისებას“. მახისა და აენსარიუსის კვალდაკვალ თანამედროვე იდეალისტები მატერიალიზმს მეტაფიზიკად აცხადებენ. ასე მაგალითად, პოზიტივიზმის ერთ-ერთი წარმომადგენელი აიერი თავის ამოცანად, თვლის „უარყოფის მეტაფიზიკა“. ჩემი ამოცანაა, წერს იგი, უარყოფის მეტაფიზიკური თეზისი, რომლის თანახმად, ფილოსოფია თითქოს გვაძლევს რეალობის კოდნას, რაც „სცილდება მეცნიერებისა და ჯანსაღი აზრის ფარგლებს“.

უახლესი პოზიტივისტები (ისე, როგორც თავის დროზე მახისტები) აცხადებენ იმის პრეტენზიას, რომ მათი თვალსაზრისი წარმოადგენს მატერიალიზმისა და იდეალიზმის „კლემზრიობის გადალახვას“, ამის მისაღწევად კი საჭიროა სავსებით მოიხსნას კითხვა სამყაროს რეალობისა თუ არარეალობის შესახებ. პოზიტივისტი კარნაპი წერს: „Мы отвергаем тезис о реальности



финического мира, однако мы отвергаем его не как бессмысленный, точно так же, как отвергаем его не как диалектический антитезис. Мы не утверждаем и не отрицаем эти положения, мы отвергаем вопрос в целом¹.

სად არის ლოგიკა? მის შემდეგ, რაც უარყოფილია თების ფიზიკური სამყაროს რეალობის შესახებ, რაღა აზრი აქვს განცხადებას იმის შესახებ, რომ იგი (ე. ი. ფიზიკური სამყაროს რეალობა) უარყოფილია არა როგორც მცდარი, არამედ როგორც აზრს მოკლებული; ან როგორ შეიძლება ის, რაც არა-მცდარია, ამავე დროს უაზროც იყოს და, ბოლოს, საკითხის დღის წესრიგიდან მოხსნა რა უფლებების ძალით ნიშნავს საკითხის გადაწყვეტას?

ჩვენთვის ნათელია ამ დაბნეულობის მიზეზი: კარნაპი გულმოდგინეობას იჩენს, რათა დამალოს თავისი სუბიექტურ-იდეალისტური თვალსაზრისი. ფაქტი ერთია: მიუხედავად ლოგიკური ემპირიზმის მტკიცებისა, რომ ის მატერიალიზმზე და იდეალიზმზე მდლა დგას, მისი წარმომადგენლების მიერ ცდის, შეგრძნების, აღქმის ცნება იდეალისტურად არის გაგებული და სწორედ ეს ძირითადი პრინციპი განსაზღვრავს ამ მიმართულების სუბიექტურ-იდეალისტურ ხასიათს. მთელი „სინამდვილე“ გრძნობათა მონაცემებისაგან შენდება, ამტკიცებენ ლოგიკური ემპირიზმის წარმომადგენლები. გრძნობათა მონაცემები კი, ნამდვილად, სხვა არაფერია ვარდა შეგრძნებებისა. ბიერი „ვადაიკოტემს“ ამ გამოთქმას და ამბობს: „გრძნობადი შინაარსები“. კარნაპი „უფრო შორს მიდის“ და ხმარობს გამოთქმას: „ატომარული“ ფაქტები. მაგრამ საქმე სიტყვებში როდი მდგომარეობს. რაღაა ბოლოსდაბოლოს „გრძნობათა მონაცემები“, „გრძნობათა შინაარსები“, „ატომარული ფაქტები“? — მახის ტერმინი რომ ვიხმაროთ, ეყენი ის ცნობილი „ელემენტები“, რომელთაგანაც „შენდება“ მთელი სამყარო. როგორც ვხედავთ, აქ მახიზმის სოფიზმის უბრალო განმეორებასთან გვაქვს საქმე. ე. ი. ლენინმა ბრწყინვალედ დაამტკიცა, რომ ე. წ. ელემენტები ნამდვილად შეგრძნებებს წარმოადგენენ. მახიზმის კრიტიკის მაგალითზე ე. ი. ლენინმა მთელი სიზუსტით გვიჩვენა, რომ ის, ვინც შეგრძნებებს ეყრდნობა და

¹ ციტირებულია მ. კორნფორტის წიგნიდან „В защиту философии против позитивизма и прагматизма“, გვ. 173—174.



მხოლოდ მათ არსებობას აღიარებს, ის ვერ გააქცევს სუბიექტურ-
 იდეალიზმსა და აგნოსტიციზმს. „შეიძლება, — წერს, ცხელი უთქმელად,
 შეგარძნებიდან გამოვიდეთ და სუბიექტივიზმის ხაზით სოლიფსინ-
 მისაკენ წავიდეთ („სხეულები შეგარძნებითა კომპლექსები ანუ კომ-
 ბინაციებია“). და შეიძლება წავიდეთ ობიექტივიზმის ხაზით, რო-
 მელსაც მატერიალიზმისაკენ მივყავართ“¹.

ლოგიკური ემპირიზმის წარმომადგენლები სწორედ სუბიექტი-
 ვიზმის ხაზს ადგანან. პოზიტივისტი რასელი სავსებით ეთანხმება
 იუმს, თელის რა, რომ ჩვენი შეხედულება ფიზიკურ სამყაროზე
 დამყარებულია „პოსტულატებზე“, რომ გარემოსთან ბიოლოგიური
 შეგუების ვითარებაში ჩვენ ვვიმუშავებთ რწმენა გარესამყაროს
 არსებობის შესახებ. ჩვენი შეგნებისაგან დამოუკიდებლად, ობიექტურ-
 რად არსებულ რეალობაზე ლაპარაკი თურმე იმას ნიშნავს, რომ
 ვავსცილდეთ უშუალო ფაქტებს, ვაღიაროთ რაღაც შეუცნობელი
 „ნივთი თავისთავად“ და დაედგეთ „მეტაფიზიკურ“ თვალსაზრისზე.
 რა რიგ არ უნდა შენიღბონ პოზიტივისტებმა თავიანთი პოზიცი-
 ები, ისინი უკან უბრუნდებიან მახის იმ დებულებას, რომ „ქვეყნი-
 ერების ნამდვილი ელემენტები არიან არა საგნები (სხეულები),
 არამედ ფეხები, ხმები, წინეანი, სიერცენი, დროებანი (რასაც ჩვენ
 ჩვეულებრივ შეგარძნებებს ვუწოდებთ)“. სხეულები შეგარძნებითა
 კომპლექსებია. მაგრამ თუ სხეულები შეგარძნებითა კომპლექსებია,
 აქედან „აუცილებლად გამომდინარეობს, რომ მთელი სამყარო
 მხოლოდ ჩემი წარმოდგენა ყოფილა. თუ ასეთი დებულებიდან ვი-
 მოვალთ, შეუძლებელია სხვა ადამიანების არსებობა ვცნოთ, გარდა
 თავის თავისა: ეს პირწაყარდნილი სოლიფსინიზია. თუმცა მახი,
 აგნარიფსი, პეკოლდტი და კომპ. სოლიფსინიზმს უარყოფენ, სინამ-
 დვილესი ისინი მას თავს ვერ აღწევენ, თუ ამყარა ლოგიკური
 უახრობანი არ ზაიდინეს“².

მახი თავს ესხმის რა მატერიალიზმს, სთვლის, რომ ამ პოზი-
 ციებიდან (ე. ი. მატერიალიზმის პოზიციებიდან) სრულიად აუხ-
 სნელი რჩება შეგარძნების ხასიათი, მისი ბუნება და არსი. იგი
 „ადვილად“ ხსნის შეგარძნების არსს იმით, რომ ფსიქიკური და
 ფიზიკური გამოცხადებულა როგორც იდენტურნი და თითქოს
 მათ შორის განსხვავება მხოლოდ ჩვენს თვალსაზრისზეა დამოკი-
 დებუბული. მახისტი პოგდანოვი უახლესი პოზიტიური ფილოსო-

¹ გ. ი. ლენინი, თხ. 14, გვ. 150.

² იქვე, გვ. 38.



ფიის დიდ მიღწევად აღიარებს იმას, რომ „უაბლესი“ უფროსი ფიის მიერ „ფიზიკური ცდის“ ელემენტები აღიარებულია „ფიზიკური“ ელემენტების იდენტურად. „აი სად არის ბოგდანოვის ვველა ფილოსოფიური ბედუღღმართობის დასაბამი, — წერს ლენინი, — რომელიც მას აერთებს ვველა მახისტთან“¹.

ფაქტიურად მახის დებულებას იმეორებს რასელი თავის წიგნში „მატერიის ანალიზი“, სადაც წერს, რომ მისი აზრით მატერია ნაკლებ მატერიალურია და სულა ნაკლებ სულიერია, ვინემ ამას ზვეულებრივ ვულისხმობენ.

ფიზიკურისა და ფსიქიკურის სრული გაიგივება ნიშნავს იმას, რომ ერთადერთ „რეალობად“ გამოვაცხადოთ ფსიქიკური. ეს თვალსაზრისი არაფრით არ განსხვავდება ბერკლის თვალსაზრისისაგან.

ერთის მხრივ, თუ ფსიქიკურისა და ფიზიკურის გაიგივებას იდეალიზმამდე მივყავართ, მეორეს მხრივ, მათი აბსოლუტური ურთიერთდაპირისპირებაც იმავე შედეგამდე მივდივართ. ფიზიკურისა და ფსიქიკურის მეტაფიზიკური დაპირისპირება შეუძლებელს ხდის ცნობიერების არსის, მისი სპეციფიკის, მისი აღმოცენების და განვითარების მეცნიერულ ასსნას. ის ფაქტი, რომ ცნობიერება მაღალორგანიზებული მატერიის თვისებაა, რომ იგი მატერიის განვითარების გარკვეულ საფეხურზე წარმოიშეა, უკვე მიუთითებს იმაზე, რომ უაზროა მსჯელობათა მათი აბსოლუტური დაპირისპირების შესახებ; ასეთ დაპირისპირებას ორი დამოუკიდებელი სუბსტანტიის აღიარებამდის — დუალისტურ თვალსაზრისამდე მივყავართ.

უდიდესი გნოსეოლოგიური მნიშვნელობა აქვს ვ. ი. ლენინის დებულებას, რომ ცნობიერებისა და მატერიის დაპირისპირებას აზრი აქვს მხოლოდ შესულულ ფარგლებში, ძირითადი გნოსეოლოგიური საკითხის ფარგლებში, თუ რა ეცნოთ პირველად და რა მეორედ. ამ საზღვრებს იქით, როგორც ვ. ი. ლენინი წერს, მოცემული დაპირისპირების შეფარდებითობა ეშვს გარეშეა.

იდეალიზმის სოფიზში იმაში მდგომარეობს, რომ შეგრძნების აცხადებს ტიხრად, რომელიც ცნობიერებას სთიშავს გარესამყაროსაგან. მიჩნეულია რა შეგრძნება ერთადერთ რეალობად, უარყოფილია ის ფაქტი, რომ შეგრძნება ცნობიერების უშუალო კავშირია გარესამყაროსთან, რომ შეგრძნება გარე-

¹ ვ. ი. ლენინი, თბ., ტ. 14, გვ. 60.



ვანი გალიზიანების ენერჯის გარდაქმნა ცნობიერებასა და მოქმედებას. სავსებით ცხადია, რომ გრძნობად ათვისებათა ტიპური სხისათი დამოკიდებულია არა მარტო გარეგანი ობიექტებისაგან, არამედ აგრეთვე ჩვენი გრძნობის ორგანოების თავისებურებებისაგანაც. სწორედ ამიტომ ადამიანურ შეგარძნებებში მოცემულია არა მარტო ობიექტური შინაარსი, არამედ რაღაც სუბიექტურიც. შეგარძნება წარმოადგენს სუბიექტური და ობიექტური მომენტების ერთიანობას. მახიზმის მთელი სოფისტიკა მიმართულია იქითკენ, რომ შეგარძნება „გაწმენდილ“ იქნას მისი ობიექტური შინაარსისაგან. ამ თვალსაზრისის „მოქნილ ფორმებში“ შემოპარებას ემსახურება შეგარძნების ნაცვლად „ელემენტის“ „ადმოჩენა“. როგორც ვ. ი. ლენინი გენიალურად შენიშნავს, თუ ელემენტი შეგარძნებაა, მაშინ შეუძლებელია „ელემენტის“ არსებობა ეცნოთ თუნდაც ერთი წუთით ზემი ნერვების, ზემი შეგნების დამოუკიდებლად, ხოლო თუ „ელემენტი“ არ არის შეგარძნება, ამ შემთხვევაში მას სრულიად არაერთი არ არის არა იქცა.

შეგარძნება, აღქმა გრძნობად მასალას აწვდიან აზროვნებას, ამის გარეშე აზროვნება შეუძლებელია. ორივე მომენტი: გრძნობადი საფეხური და აბსტრაქტული აზროვნება აუცილებელია შემეცნების პროცესისათვის. აზროვნებას საშუალებით ჩვენ მივღივართ იქიდან, რაც უშუალოდ მოცემულია, იქითკენ, რაც უშუალოდ არ არის მოცემული.

აზროვნების მატერიალური სუბსტრატი ტვინია. ბუნებისმეტყველების და, კერძოდ, ფიზიოლოგიის განვითარება მთელი სიზუსტით ცხადყოფს ამ დებულების ქეშნარიტებას. მაგრამ მახიზმი, რომელიც ბუნებისმეტყნიერების „უახლეს“ მიღწევებს „ეყრდნობა“, ამ პუნქტშიაც გადაჭრით ემიჯნება ბუნებისმეტყნიერებას. მახი და ადენარისი გადაჭრით უარყოფენ იმას, რომ ტვინი აზროვნების ორგანოა.

შემთხვევითი როდია, რომ რეაქციული ფილოსოფიის წარმომადგენლები ერთხმად უარყოფენ ადამიანის ფსიქიკური ცხოვრების შესწავლის შესაძლებლობას. ფსიქიკური პროცესების კანონზომიერების შესწავლა მხოლოდ მატერიალისტური მსოფლმხედველობის ბაზაზე შეაძლება. მაგრამ საქმე იმაშია, რომ რეაქციის მსახურთა მიზანს ობიექტური სინამდვილის მეცნიერული ახსნა როდი შეადგენს. პირიქით, ისინი მეცნიერების წინააღმდეგ იბრძვიან. მეცნიერების ობიექტური კანონები მიუთითებენ კაპიტალიზმის აუცილებელ დაღუპვაზე, კაპიტალისტური საზოგადოების შეცვლაზე სოცია-

ალისტური საზოგადოებით. რეაქციის მსახურთათვის მეცნიერობის ისეთი აუცილებელი დასკვნა შეტად არასასურველი განაჩენს, ვინაიდან დან გამომდინარეობს მათი პოზიცია: ებრძოდნ შეცნეიყენას, უარყონ მისი დასკენები, მიჩქმალონ კანონზომიერების ობიექტური ხასიათი.

ოცხბალი ჰერეტი შემეცნების დიალექტიკურ პროცესში წარმოადგენს პირველ საფეხურს, გარესამყაროსთან ჩვენი ცნობიერების კავშირის უშუალო რგოლს. შეგრძნებიდან აზროვნებაზე გადასვლა ხდება დიალექტიკურად. ეს დიალექტიკური გადასვლა ნიშნავს მოვლენის ასახვიდან მოვლენის არსის ასახვაზე გადასვლას.

მოვლენის არსის, მოვლენათა შინაგანი კანონზომიერების ასახვა მოითხოვს მეცნიერულ აბსტრაქციას, დროებით კონკრეტულისაგან განყენებას, სინამდვილიდან ერთგვარ „უკან დახევას“, მაგრამ თვით ეს „უკანდახევა“ დიალექტიკური პროცესია. ამ „უკანდახევას“ ჩვენ ვიყენებთ იმისათვის, რომ ღრმად შევიტყათ მოვლენის არსში. „Мышление, восходя от конкретного к абстрактному, не отходит — если оно правильное... от истины, а подходит к ней. Абстракция материи, закона природы, абстракция стоимости и т. д., одним словом все научные (правильные, серьезные, не надорные) абстракции отражают природу глубже, вернее, полнее“¹.

შემთხვევითი არ არის, რომ რეაქციის მსახური უფლებელყოფენ მეცნიერულ აბსტრაქციათა მნიშვნელობას. სემანტიკოსი ჩეიზი ხაზგასმით აღნიშნავს, რომ, რაც უფრო მაღალი რიგის აბსტრაქციას მიემართათ ჩვენ, მით უფრო ვწორდებით ობიექტისაგან, და საბოლოო ჯამში საქმე ნამდვილად რეალურ საგნებთან კი არ გვაქვს, არამედ უბრალო რწმენასთან ამ საგნების არსებობის შესახებ. გამოდის, რომ ადამიანები მხოლოდ გულუბრყვილოდ გულისწმობენ გარესამყაროს არსებობას. საკითხავია, რით განსხვავდება ეს „უახლესი“ თვალსაზრისი ჰილმის თვალსაზრისისაგან?

იგივე ჩეიზი თავს ესხმის რა „უკანონო აბსტრაქციას“ (რომელსაც ადამიანები ობიექტური რეალობის არსებობის აღიარებამდე მიჰყავს), იძლევა „აბსტრაქტულ ტერმინთა“ მთელ სიას, რომლებიც ამოღებულ უნდა იქნან ხმარებიდან, როგორც უშინაარსონი და არაფრის მოქმეღნი. ასეთებია მაგ.: სამშობლო, ნაცია, კონსტრუქცია, კანონი, პროგრესი, კომუნისში, თავისუფლება, შრომა, კაპიტალი, ექსპლოატაცია, ფაშიზმი და ა. შ.

¹ В. И. Ленин. Философские тетради. 1947, стр. 146.



თურმე ადამიანები შეცდომით გულისხმობენ ამ „უკანონო აბსტრაქციების“ ქვეშ რაიმე შინაარსს. ლაბარაკი კაპიტალიზმობაზე, ექსპლოატაციაზე — ცარიელი ფრაზეზია, უკანონო პასუხისმგებლობის შედეგია. თვით ისეთი სიტყვა, როგორცაა „ფაშიზმი“, თურმე რაიმე შინაარსის შემცველი არ არის; ყოველივე ამ ნიშნის მორალი ასეთია: აზრი არა აქვს კაპიტალიზმის, ექსპლოატაციის, ფაშიზმის წინააღმდეგ ბრძოლას. თურმე დიდ შეცდომას უშვებს კაპიტალისტურ ქვეყნებში მუშათა კლასი, როდესაც ის იბრძვის „არ არსებულ“ ექსპლოატაციის წინააღმდეგ, კაპიტალიზმის წინააღმდეგ.

აზროვნების რეალური ბუნების დამახინჯების კლას წარმოადგენს აზროვნებისა და ენის დამპირისპირება, მათი ორგანული ერთიანობის შარყოფა. ამ მხრივ განსაკუთრებით გამოირჩევა სემანტიკური ფილოსოფია. აღსანიშნავია, რომ პრინციპიალური განსხვავება მახინჯსა და სემანტიზმს შორის არ არსებობს. თუ მახინჯები უმთავრესად გრძნობადი შემეცნების ფალსიფიკაციას ახდენდნენ, სემანტიკოსები მთლიანად ლებულობენ რა მახინჯურ სუბიექტურ-იდეალისტურ თვალსაზრისს, ფალსიფიკაციის ძირითად ობიექტად ენას იღებენ.

სემანტიკური ფილოსოფიის წარმომადგენლები წყვეტენ ენას აზროვნებისაგან, წყვეტენ მას სინამდვილისაგან. ენა მათთვის პირობითი ნიშნების ერთობლიობაა, სემანტიკოსების „უახლესი გამოკვლევები“ „ადასტურებენ“, რომ სიტყვა მიუთითებს არა რეალურ საგნებზე, მათს თვისებებზე და მიმართებებზე, არამედ ორგანიზმის მდგომარეობაზე. ადამიანები სარგებლობენ რა ენით „ახდენენ თავიანთ ორგანულ მდგომარეობათა გარეთ გატანას“ და ამ უკანასკნელს მიიჩნევენ რა რეალობად — ხდებიან სიტყვათა მონებად. ჩეიზი აღფრთოვანებით აცხადებს, რომ სემანტიკამ მას აუხილა თვალი და უჩვენა ნამდვილი მიზეზი კაცობრიობის ყოველგვარი უბედურებისა, რაც თურმე „ლინგვისტურ ქაოსში“ მდგომარეობს.

კარნაპი მოელ „თეორიას“ თხზავს, რათა იგივე დაამტკიცოს; არსებობს მსჯელობით ორი კლასი, — განმარტავს ის, — ერთი მხრით, არსებობს მსჯელობა ფაქტებზე, რომელიც ცდაში უნდა დამტკიცდეს, და, მეორე მხრივ, არსებობს მსჯელობა, რომელიც დაკავშირებულია ენის ანალიზთან. პირველი სახის მსჯელობას იგი უწოდება „მსჯელობას ობიექტებზე“, მეორეს — „ლოგიკურ მსჯელობას“.

ფილოსოფიური მსჯელობანი არიან მსჯელობანი არა ობიექტებზე, არამედ ლოგიკური მსჯელობანი. ლოგიკურ, ანუ ფილოსო-



ფიურ მსჯელობას არ შეიძლება ჰქონდეს რაიმე მიმართულება. ექტებთან, იგი შეეხება მხოლოდ სიტყვა -- სიმბოლოებს და ეხება და არა იმას, რასაც ენა ეხება. მას საქმე მხოლოდ სიმბოლოებთან და ამ სიმბოლოთა მიმართებებთან აქვს. ძიება იმისა, თუ რას აღნიშნავს სიმბოლო, რა კავშირია სიმბოლოსა და სივანს შორის -- ეს მეტაფიზიკური ამოცანაა. კარნაპი, წყვეტს რა ენას აზროვნებისაგან. ხოლო, მეორე მხრივ, უარყოფს რა აზროვნების მიმართებას ფაქტიურ სინამდვილისადმი, გადაქრით დგება სუბიექტური იდეალიზმისა და აგნოსტიციზმის პოზიციებზე.

ენა განაპირობებს წინსვლას გრძნობადი შეშეცნების საფეხურიდან აბსტრაქტული აზროვნებისაკენ. განზოგადება სიტყვის დამახასიათებელი ნიშანია. ლენინი წერს: „ენაში არის მხოლოდ ზოგადი“¹; „ხოლო ზოგადი არის აზრი“². სიტყვა რომ ერთ კონკრეტულ ფაქტს გამოხატავდეს, მაშინ ენა დაკარგავდა თავის ფუნქციას -- გაგებინების ფუნქციას.

დებულება იმის შესახებ, რომ ენა აზროვნების უშუალო სინამდვილეა, ერთი მხრივ, მიუთითებს იმაზე, რომ აზრი არ შეიძლება არსებობდეს ენის გარეშე, მაგრამ, მეორე მხრივ, მიუთითებს იმაზე, რომ არ შეიძლება მათი გაიგივება.

სიტყვა ენის განვითარების შინაგანი კანონზომიერების საფუძველზე ისტორიულად ჩამოყალიბებული მორფოლოგიურად გაფორმებული ზგერათა კომპლექსია, რომელშიც ფიქსირებულია ესა თუ ის ცნება. სინამდვილე აისახება ცნებაში, მაგრამ ვინაიდან ამ ცნებაში ასახულს ჩვენ სიტყვებით გამოვთქვამთ, ამიტომ სიტყვა სინამდვილეს გამოხატავს.

იდეალისტური სისტემის ლენინური კრიტიკა მოითხოვს, რათა ბოლომდე გამოვამყვანოთ ამ სისტემების სოციალური არსი, კლასობრივი ბუნება. სემანტიკური ფილოსოფია იარაღია იმპერიალისტური ბურჟუაზიის ხელში ხაღბთა მისების მოხატულებლად. რეაქციის მსახურნი სემანტიკურ ფილოსოფიას იყენებენ იმისათვის, რათა მშრომელთა ყურადღება ჩამოაცილონ კაპიტალიზმის წინააღმდეგ ბრძოლის ამოცანას.

თანამედროვე იდეალისტურ მოძღვრებათა რეაქციული არსის მხილებისა და განადგურების საქმეში ფასდაუდებელი მნიშვნელობა აქვს ჰეშმარიტების მახისტური გაგების კრიტიკას და იმ დასკვნებს,

¹ ვ. ი. ლენინი, ფილოსოფიური რეველები, გვ. 283.

² იქვე, გვ. 284.



რასაც ვ. ი. ლენინი იძლევა თავის გენიალურ ნაშრომში „რეალიზმი და ემპირიოკრიტიციზმი“. ვ. ი. ლენინი მთელი სიყრდელით გვიჩვენებს, რომ მოძღვრება ობიექტური ქვეშარიტების შესახებ განუყოფლად დაკავშირებულია ფილოსოფიის ძირითადი კითხვის მატერიალისტურ გადაჭრასთან. ობიექტური რეალობის უარყოფა ამავე დროს ობიექტური ქვეშარიტების უარყოფასაც ნიშნავს. მახისტებს და თანამედროვე პრაგმატისტებს ობიექტური რეალობისა და მასთან ერთად ობიექტური ქვეშარიტების უარყოფა აკავშირებს ერთმანეთთან. მახისტები უარყოფენ რა ობიექტურ რეალობას, უარყოფენ ობიექტურ ქვეშარიტებასაც, მაგრამ უარყოფენ რა ობიექტურ ქვეშარიტებას, უარყოფენ აბსოლუტურ ქვეშარიტებასაც. ვ. ი. ლენინმა გვიჩვენა, რომ შემეცნების განვითარების ისტორიულ პროცესში ადამიანი წყდება ობიექტურ ქვეშარიტებას და, ამდენად, ასე თუ ისე, აბსოლუტურ ქვეშარიტებასაც.

აბსოლუტური ქვეშარიტება ჩვენს ცნობიერებაში ობიექტური რეალობის ადეკვატური ასახვაა და ამის გამო არასოდეს არ შეიძლება მისი უარყოფა. ადამიანს არ შეუძლია მთლიანად, საბოლოოდ, ერთბაშად მისწვდეს აბსოლუტურ ქვეშარიტებას, იგი მასთან მიდის თანდათანობით, დაახლოებით, შეფარდებით. ვინაიდან შეფარდებითი შეიცავს აბსოლუტურის მომენტს, სწორედ ამიტომ აბსოლუტური ქვეშარიტება შეფარდებით ქვეშარიტებათა ჯამისაგან შედგება.

შემეცნების ისტორიულ პროცესში ხდება ჩვენი ცოდნის დაზუსტება და ვინაიდან შემეცნების ისტორიული პროცესი დაუსრულებელია, ჩვენი ცოდნის დაზუსტების პროცესიც დაუსრულებელია. ერთის მხრივ, არ არსებობს მოვლენები და საგნები, რომელთა შეცნობა არ შეიძლებოდეს, მეორეს მხრივ, ბუნება არ შეიძლება შემეცნებულ იქნას აბსოლუტურად ისე, რომ მომავალში შესამეცნებელი არაფერი არ დარჩეს. კაცობრიობას პრაქტიკულად არ შეუძლია მთლიანად ამოწეროს აბსოლუტური ქვეშარიტება. აბსოლუტური ქვეშარიტების ამოწურვა შეუძლებელია იმიტომ, რომ თვით ბუნება ამოუწურავია როგორც მთელში, მთლიანში, ისე მის ნაწილში. ეს იმას არ ნიშნავს, რომ აბსოლუტური ქვეშარიტება წარმოადგენს რაღაც მიუწვდომელ იდეალს, რომლისაკენ ადამიანი მხოლოდ მიისწრაფვის და ვერ წყდება კი. დიალექტიკური მატერიალიზმი პრინციპულად უარყოფს ასეთ თვალსაზრისს, როგორც წმინდა წყლის აგნოსტიკურ თვალსაზრისს. ყოველი მეცნიერული თეორია, მეცნიერული აღმოჩენა შემცველია აბსოლუტური ქვეშარიტების



რიტებისა. ყოველი მეცნიერული აღმოჩენა და თეორიული აღმოჩენა იმავე დროს წარმოადგენს აბსოლუტურ ჰუმპარიტებას. მისი აღმოჩენა იგი სწორად ასახავს ობიექტურ სინამდვილეს, და შეფარდებით ჰუმპარიტებას, რამდენადაც იგი დაახლოებით ამოსწურავს ამ ობიექტურ სინამდვილეს. ჩვენი ცოდნის შეფარდებითობით დიალექტიკურ-მატერიალისტურ გაგებას არაფერი აქვს საერთო რელატივიზმის იდეალისტურ-მეტაფიზიკურ გაგებასთან. იდეალისტური რელატივიზმის რეაქციული არსი იმაში მდგომარეობს, რომ იგი არ ცნობს მეცნიერული ცოდნის ობიექტურ ხასიათს, არ ცნობს სარწმუნოდ ადამიანის ცოდნას გარესამყაროზე და ამდენად სუბიექტივიზმსა და აგნოსტიციზმში გადადის. რელატივიზმის პრინციპს, — წერს ლენინი, — „დიალექტიკის უცოდინარობეს დროს აუცილებლად იდეალიზმისაკენ მიყვებათ“¹.

იდეალისტური რელატივიზმის უარყოფა არ ნიშნავს რელატივიზმის უარყოფას საერთოდ. მატერიალისტური დიალექტიკა უმკველად შეიცავს რელატივიზმს, მაგრამ არ დაიყვანება რელატივიზმამდე. ჩვენ ვცნობთ ჩვენი ცოდნის შეფარდებითობას იმ აზრით, რომ ვცნობთ ობიექტური ჰუმპარიტების არსებობას და ჩვენი ცოდნის საზღვრების მიახლოებას ამ ჰუმპარიტებასთან.

ვ. ი. ლენინი განსაკუთრებით ამახვილებს ყურადღებას იმაზე, რომ არ არსებობს აბსტრაქტული ჰუმპარიტება, რომ ჰუმპარიტება ყოველთვის კონკრეტულია. გვიჩვენებს, რომ მოვლენის აბსტრაქტული განხილვა ნიშნავს იმ რთული კავშირების უარყოფას, რაც რეალურად არსებობს ბუნებასა და საზოგადოებაში. სწორედ ამიტომ არ შეიძლება არსებობდეს რაიმე „უნივერსალური“ ჰუმპარიტება. ჰუმპარიტება, რომელიც არ ითვალისწინებს კონკრეტულ პირობებს.

მარქსიზმის აღმოცენებამდის ჰუმპარიტების ობიექტური კრიტიკის საკითხი არ იყო გადაჭრილი არა მარტო იდეალისტური ფილოსოფიის, არამედ მატერიალიზმის მიერაც. მხოლოდ მარქსიზმის კლასიკოსებმა მოგვეცეს ჰუმპარიტების კრიტიკის მეცნიერული დასაბუთება, რაც შემეცნების თეორიაში რევოლუციური გადატრიალების მომასწავებელია. მარქსიზმის კლასიკოსებმა, პირველად ფილოსოფიის ისტორიაში, დაამტკიცეს, რომ ადამიანთა საზოგადოებრივ-ისტორიული პრაქტიკა ცხადდება არა მარტო შემეცნების საფუძვლად, არამედ ჰუმპარიტების კრიტიკისადაც.

¹ ვ. ი. ლენინი, თხ., ტ. 14, გვ. 392.



შემთხვევითი არ არის, რომ მახისტები ენერჯიულად აღიზნებულნი ბენ შუმეცნების თეორიაში პრაქტიკის შეტანის წინააღმდეგობის გრძნებათა ანალიზში¹ მახი საკმაოდ ვრცელ მსჯელობას მიმართავენ იმ დებულების „დასამტკიცებლად“, რომ პრაქტიკას არაფერი აქვს საერთო შუმეცნების თეორიასთან, რომ პრაქტიკის სფერო გამოიწვეულია შუმეცნების სფეროსაგან და რომ ისინი არც საჭიროებენ ერთიმეორეს.

„აზროვნების ეკონომიის“ პრინციპი, რომელსაც მახიზმი იყენებს როგორც კეშმარიტების კრიტერიუმს, წმინდა წყლის სუბიექტურ-იდეალისტური პრინციპია. ვ. ი. ლენინი გენიალურად არკვევს, რომ „აზროვნების ეკონომიის“ პრინციპი ფაქტიურად აპრიორიზმის თვალსაზრისს შეიცავს. თუ შევგრძნობთ არ გვეძლევა ობიექტური რეალობა, მაშინ საიდან უნდა გაჩნდეს „ეკონომიის“ პრინციპი, თუ არა სუბიექტიდან? შევგრძნობთ ხომ არაერთი „ეკონომიის“ არ შეუკავვენ, მაშასადამე ეს პრინციპი აღებულია არა ცდიდან, არამედ წინ უსწრებს მას, წარმოადგენს ცდის ლოგიკურ პირობას. „აზროვნების ეკონომიის“ პრინციპის მიხედვით, „ეკონომიურია“ მთელი სამყარო გამოცხადდეს მხოლოდ ჩემ შეგრძნებებად. სასტიკად აკრიტიკებს რა აღნიშნულ თვალსაზრისს, ლენინი წერს: „რომელი „აზრია“ უფრო „ეკონომიურია“, რომ ატომი განუყოფელია, თუ რომ იგი დადებითი და უარყოფითი ელექტრონებისაგან შესდგება?... ადამიანის აზროვნება მაშინაა „ეკონომიური“, როცა იგი სწორად ასახავს ობიექტურ კეშმარიტებას და ამ სისწორის კრიტერიუმია პრაქტიკა, ექსპერიმენტი, ინდუსტრია. მხოლოდ ობიექტური რეალობის უარყოფისას, ე. ი. მარქსიზმის საფუძვლები უარყოფისას, შეიძლება სერიოზულად ლაპარაკი აზროვნების ეკონომიაზე შუმეცნების თეორიაში“¹.

პრინციპულად მახისტურ თვალსაზრისს იცავენ თანამედროვე პრაგმატისტები. პრაგმატისტი დიუი ცდილობს რა მიჩქმალოს საკუთარი მსოფლმხედველობის იდეალისტური არსი, თავის შეხედულებას ნათლავს როგორც „უადრესად ნატურალისტურს“. მისი „ნატურალიზმი“ იმდენად შორს მიდის, რომ იგი „ეკამათება“ კიდევაც იდეალიზმს იმის გამო, რომ იდეალისტური თვალსაზრისი აზროვნებას სთიშავს ადამიანური პრაქტიკისაგან.

ცოდნის დანიშნულება, განმარტავს იდეალიზმის „საწინააღმდეგოდ“ დიუი, მდგომარეობს იმაში, რომ მისი საშუალებით ჩვენ

¹ ვ. ი. ლენინი, იხ., ტ. 14, გვ. 209.



ვალწევთ პრაქტიკულ წარმატებებს. აზროვნება განსაზღვრავს ჩვენი მოქმედების წესებს მაქსიმალურ პრაქტიკულ წარმატებების მიზნად. პოეტიკად. მაგრამ აქ უკვე ირკვევა, რომ მხოლოდ ეს პრაქტიკული სარგებლიანობა არის ჩვენი ჭეშმარიტი ცოდნის დამახასიათებელი.

ჭეშმარიტი მსჯელობანი ობიექტური სინამდვილის სწორ ასახვებს კი არ წარმოადგენენ, არამედ „გამომგონებლობით“ ხერხებს, რომლებიც ჩვენს მოქმედებას წარმართავენ გარკვეული მიზნების მიღწევისაკენ. მსჯელობათა ჭეშმარიტება განისაზღვრება იმით, თუ რამდენად ვალწევთ მათი საშუალებით სასარგებლო შედეგს. ეს „ნატურალისტური“ თვალსაზრისი მთავრდება იმ საგულისხმო აღიარებით, რომ ობიექტური რეალობა არც არსებობს, რომ ჭეშმარიტება ობიექტური რეალობის სწორი ასახვა კი არ არის, არამედ ჩვენი მოქმედების წარმართვია დასახული მიზნის უკეთ მისაღწევად.

პრაგმატიზმის რეაქციონერი არსი ნათელია: იგი ცდილობს თეორიული „გამართლება“ გამოუნახოს იმპერიალისტთა აღვირაზნნილ საქმიანობას. ყოველგვარი დებულება ჭეშმარიტია, თუ ის სასარგებლოა დასახული მიზნის მისაღწევად. ატომური იარაღის გამოყენება, მძარცველური ომები, უსასტიკესი ექსპლოატაცია — ყველაფერი ეს თურმე წარმატებაა და „ბატონ იმპერიალისტთა“ საქმიანობა კი — ჭეშმარიტი და კანონიერი.



დაიცვა და შემდგომ განავითარა რა მარქს-ენგელსის მატერიალისტური თეორია, ვ. ი. ლენინმა გვიჩვენა, რომ დიალექტიკური მატერიალიზმი განუყრელად დაკავშირებულია არა მარტო მატერიის როგორც ობიექტური რეალობის აღიარებასთან, არამედ აგრეთვე მატერიის განვითარების კანონზომიერების აღიარებასთან, რომ მატერიის განვითარება მისთვის დამახასიათებელი ობიექტური კანონების საფუძველზე ხდება. ობიექტური კანონზომიერების აღიარება განუყრელად დაკავშირებულია ობიექტური რეალობის აღიარებასთან. ვ. ი. ლენინი სავესებით იწონებს ფეიერბახის პოზიციას, როდესაც ის (ვ. ი. ფეიერბახი) ობიექტური კანონზომიერების, მიზნუობრიობის, აუცილებლობის უარყოფას ფიდეიზმის მიმართულებას აკუთვნებს.

ვ. ი. ლენინმა გამოამკლავა მეცნიერების კანონების ობიექტურობის უარყოფის კლასობრივი შინაარსი. მეცნიერების კანონების ობიექტურობის უარყოფა, მეცნიერებიდან კანონების გან-



დენა, — წერდა ლენინი, — ნამდვილად მხოლოდ რევოლუციონერების შეშინებაა. ბურჟუაზიას არ ძალუძს შეშინება. ნებს უყუროს პირდაპირ, ობიექტურად, მეცნიერული თვალსაზრისით, ვინაიდან ისტორიული პროცესის ობიექტური კანონზომიერება მიმართულია მის წინააღმდეგ, ვინაიდან ეს კანონზომიერება მიუთითებს ბურჟუაზიული წყობილების გარდაუვალ დაღუპვაზე. შემთხვევითი არ არის, რომ თანამედროვე რეაქციული ბურჟუაზია ზურგს აქცევს მეცნიერებას. ბურჟუაზიას, — წერდა ლენინი, — „ყოველი თეორია სძაგს და თანამედროვე ისტორიის ყოველგვარი კლასობრივი ანალიზისა ეშინია“¹.

ბურჟუაზიის იდეოლოგიები ცდილობენ ჩაუნერგონ ფართო მასებს მეცნიერებისადმი ურწმუნოების გრძნობა. ამით უნდა აიხსნას მათი საერთო ლაშქრობა მეცნიერების წინააღმდეგ, მისი კანონების წინააღმდეგ. როგორც სხვა საკითხებში, ისე კანონზომიერების საკითხშიაც თანამედროვე რეაქციული ბურჟუაზიის იდეოლოგიებმა არსებითად ვერაფერი ვერ დაუმატეს მათი წინაპრების „არგუმენტაციას“ მეცნიერების წინააღმდეგ.

ავენარიუსმა უბრალოდ განიხილა პიუმიის მოსახრება იმის შესახებ, რომ ჩვენ ედა არაფერს არ გვეუბნება აუცილებლობისა და მიზეზობრიობის ობიექტურად არსებობაზე. იგი სთვლიდა, რომ აუცილებლობა მხოლოდ „მედეგთა ლოდინის აღბათობის ხარისხია“. მახი განმარტავდა, რომ მიზეზობრიობის პიუმიისეული კრიტიკა ძალაში რჩება, რომ ვარდა ლოგიკურისა სხვა რაიმე აუცილებლობა, მაგალითად, ფიზიკური, — არ არსებობს. უერთდება რა მათ, იუწყებიან ბუნების კანონებს ემპირიისიმბოლოვებად აცხადებს, ხოლო ბოგდანოვი კი — „საშუალებებად მოვლენების შემეცნებითი შეკავშირებისათვის“. უწოდებს რა ყველა ამ ფორმულას „კანტიანურ-მახისტურს, ლენინი წერს: „კანტიანურ-მახისტური ფორმულა: „ბუნებას ადამიანი უყარნახებს კანონებს“ — ფიდეიზმის ფორმულა“².

ანადგურებს რა მახიზმს, ლენინი წერს, „სამყარო მატერიის კანონზომიერი მოძრაობაა და ზეენს შემეცნებას, როგორც ბუნების უმაღლეს პროდუქტა, მხოლოდ ამ კანონზომიერების ასახვა შეუძლია“³.

¹ ვ. ი. ლენინი, თბ., ტ. 12, გვ. 241.

² ვ. ი. ლენინი, თბ., ტ. 14, გვ. 197.

³ იქვე, გვ. 207.



მეცნიერების კანონები წარმოადგენენ ბუნებისა და კაცობრიუ-
 ების ობიექტურ მოვლენათა არსებითი კავშირების გამოხატულებას.
 კანონი მოვლენათა არსებითი კავშირების, მათი არსებითი მიმარ-
 თებების ასახვაა. ვ. ი. ლენინი განმარტავს, რომ კანონი არის
 მიმართება არსებითთა შორის. კანონი, როგორც მოვლენ-
 ათა ურთიერთობა, გამოხატავს მიზეზობრიობას, აუცილებლობას,
 კავშირს. კანონზომიერება ახასიათებს თვითონ ბუნებას და ჩვენი
 აზროვნება ასახავს ამ ობიექტურად არსებულ კანონზომიერებას.

ბუნების მოვლენათა კავშირი არსებობს ობიექტურად, იმისდა
 დამოუკიდებლად, შევიცნობთ თუ არა ჩვენ მას. ამ კავშირებს ჩვენი
 შემეცნებითი უნარი კი არ ქმნის, როგორც ამას კანტი ფიქრობდა,
 არამედ იგი ობიექტურად არსებული კავშირია. ანადგურებდა რა
 მახიზმს, ვ. ი. ლენინი განმარტავდა, რომ ბუნების აუცილებლობის
 აღიარება და იქიდან აზროვნების აუცილებლობის გამოყვანა მა-
 ტერიალიზმშია, ხოლო აუცილებლობის, მიზეზობრიობის, კანონზო-
 მიერებათა და სხვათა აზრებიდან გამოყვანა — იდეალიზმი.

დიდი ლენინი გვასწავლიდა, რომ ბუნების ობიექტური კანონ-
 ზომიერების უარყოფა ნიშნავს მეცნიერების უარყოფას, რასაც
 აუცილებლად მივყავართ ფიდეიზმამდე, რმერთის აღიარებამდე.
 სწორედ ამ გზით მიემართებიან თანამედროვე იდეალიზმის იდე-
 ოლოგები „წინ“ ლმერთისაკენ. ასე, მაგალითად, ფიზიკოსი-იდე-
 ალისტი შრედინგერი თავის წიგნაკში „რა არის სიცოცხლე ფიზი-
 კის თვალსაზრისით“ წერს, რომ უდიდესი, რაც შეუძლია მოგვეცეს
 ბიოლოგმა, ეს არის დამტკიცება „ლმერთისა და სულის უკუდა-
 ვების არსებობისა“. იდეალისტ-ფიზიკოსი ბორი და მისი თანამო-
 აზრენი უარყოფენ ობიექტური მიზეზობრიობის არსებობას მიკრო-
 სამყაროში და იქამდეც კი მიდიან, რომ ელექტრონებს მიაწერენ
 „ნების თავისუფლებას“.

როგორც აღნიშნულია, მახიზმის ერთ-ერთ ტაბიურ განსახი-
 ერებას თანამედროვე იდეალიზმში წარმოადგენს ე. წ. ლოგიკური
 ემპირიზმი. მეცნიერების კანონები, თანახმად ლოგიკური ემპირიზ-
 მისა, არ ასახავენ ობიექტურ პროცესებს. კანონი მხოლოდ ლოგი-
 კური შედეგია იმ წინამძღვრისა, რასაც ჩვენ პირობითად ვღებუ-
 ლობთ, როგორც გამოსავალ წერტილს. ლოგიკის კანონებს არა-
 ფერო აქვთ საერთო მატერიალურ სინამდვილესთან, ისინი ბუნე-
 ბიდან კი არ გამოიყვანებიან, არამედ აპრიორული არიან მის მი-
 მართ. თვით აზროვნების კანონები გაგებულია როგორც პირო-
 ბითი რამ; აზროვნება თვითონ ქმნის წესებს. თუ კანტთან აპრი-



ორის ცნება განმარტებულია, უოველ შემთხვევაში მინიჭებული რამედ, რაც აუცილებლობის მატარებელია, ლოგიკურ ემპირიზმს თვალსაზრისით კი თვით ის წესები, რომლებიც აპრიორულნი არიან მოვლენის მიმართ და „აწესრიგებენ“ მოვლენას, თვითონ მოკლებული არიან რაიმე აუცილებლობას და პირველ საწყისებში უბრალო პირობითობას ემყარებიან. ისე როგორც მახი და მახისტები, ასევე თანამედროვე ლოგიკური ემპირიზმის წარმომადგენლები აბსოლუტურია რელატივიზმის თვალსაზრისზე დგანან. ამ თვალსაზრისიდან კი მთელი აუცილებლობით გამომდინარეობს ობიექტური რეალობის; კეშმარტების, კანონზომიერების უარყოფა.

კანონზომიერებისა და, საერთოდ, მეცნიერების უარყოფას ქადაგებს ამერიკის შეერთებულ შტატებში ფრიად გავრცელებული რეაქციულ-იდეალისტური მიმართულება, რომელიც პერსონალიზმის სახელწოდებით გამოდის. მახისა და ევენარტისის მსგავსად, პერსონალისტები ცდილობენ საკუთარი ინტერესებისათვის გამოიყენონ ის ყალბი დასკვნები, რომლებსაც აკეთებენ ახალ მეცნიერულ აღმოჩენებთან დაკავშირებით „ფიზიკური იდეალიზმის“ წარმომადგენლები. ბუნების კანონზომიერებას ისინი აიგივებენ მათემატიკურ ფორმულებთან, ხოლო ამ ფორმულებს კი თვლიან უბრალო სუბიექტურ აღნიშვნებად. ე. ი. ლენინმა თავის წიგნში „მატერიალიზმი და ემპირიოკრიტიციზმი“ ბოლომდე ამხილა „ფიზიკური იდეალიზმის“ ნამდვილი სახე და გვიჩვენა მისი ანტიმეცნიერული და რეაქციული არსი.

მრავალ იდეალისტურ მიმართულებათა შორის, რომლებიც დღეს სხვადასხვა სახელწოდებათა სამოსელში გამოდიან, არ არსებობს რაიმე არსებითი განსხვავება. ერთი მიზანი განსაზღვრავს ამ მიმდინარეობათა არსებით ერთგვარობას — იდეური სამსახური გაუწიონ რეაქციულ ბურჟუაზიას.

ბურჟუაზიული ფილოსოფიური სისტემები მუდამ წარმომადგენდნენ და წარმომადგენენ ბურჟუაზიის იდეურ იარაღს თავისი ბატონობის განსამტკიცებლად და შესანარჩუნებლად, მშრომელი მასების სულიერად დასამონებლად, ფართო მასების ცნობიერების დასაბნელებლად. ამ მიზნის მისაღწევად ბურჟუაზია მალავს თავისი ფილოსოფიის პარტიულ ხასიათს. ბურჟუაზიული ფილოსოფია ჩვეულებრივ გვევლინება „ობიექტივიზმის“, „არაპარტიულობის“, „უკლასიურის“ ფორმაში. „ობიექტივიზმი“ და „არაპარტიულობა“ მხოლოდ მოჩვენებითობაა, რის მიღმა იმალება ბურჟუაზიის პარ-



ტიული ინტერესები. ბურჟუაზიული ობიექტივიზმი ნიშნავს ცენტრალისტურ სინამდვილის დამახინჯებულ სურათის შექმნას.

მარქსისტული ფილოსოფიის პარტიულობა ნიშნავს თეორიაში პროლეტარიატის კლასობრივი ინტერესების აშკარა გამოხატვას. ვ. ი. ლენინმა გვიჩვენა, რომ შემეცნების პროცესი, მიმართული საზოგადოებრივი ცხოვრების შესწავლისაკენ, ვერ მოგვეცემს სინამდვილის სწორ ასახვას, თუ ამ პროცესში ორგანულად არ არის ჩაქოვილი კომუნისტური პარტიულობის პრინციპი.

ვ. ი. ლენინი, განიხილავს რა კრიტიკულად ემპირიოკრიტიციზმს, დაასკვნის, რომ „ოთხი თვალსაზრისით უნდა მიუდგვს მარქსისტი ემპირიოკრიტიციზმის შეფასებას“; ჯერ ერთი — საჭიროა ამ ფილოსოფიისა და დიალექტიკური მატერიალიზმის თეორიული საფუძვლების შედარება; ეს შედარება გვიჩვენებს ემპირიოკრიტიციზმის რეაქციულობას, რომელიც იდეალიზმისა და აგნოსტიციზმის ძველ შეცდომებს ფარავს ახალი სიტყვებითა და ოინებით. მეორე — უნდა გამოირკვეს ემპირიოკრიტიციზმის ადგილი სხვა თანამედროვე ფილოსოფიურ სკოლებს შორის. მახიზმ და ავენარიუსმა კანტით დაიწყეს, მაგრამ მისგან მატერიალიზმისაკენ კი არ წაყვინდნენ, არამედ პიუმიისა და ბერკლისაკენ. შესამე — მხედველობაში უნდა მივიღოთ მახიზმის უმკველი კავშირი უახლესი ბუნებისმეტყველების ერთი დარგის ერთ სკოლასთან. ახალი ფიზიკოსების უმცირესობა ახალი ფიზიკის კრიზისის ზეგავლენით, რამაც თვალსაჩინოდ გამოაშკარავა ჩვენი ცოდნის შეფარდებულობა, დიალექტიკის უკოდინარობის გამო რელატივიზმის გზით იდეალიზმისაკენ დაქანდა. მეოთხე — ემპირიოკრიტიციზმის გნოსეოლოგიური სკოლისტიკის უკან არ შეიძლება არ დავინახოთ პარტიათა ბრძოლა ფილოსოფიაში, რომელიც საბოლოო ანგარიშში თანამედროვე საზოგადოების მტრული კლასების ტენდენციებსა და იდეოლოგიას განიხატავს. მებრძოლი პარტიები არსებითად მატერიალიზმი და იდეალიზმია.

დიდი ლენინის მიერ წამოყენებული ეს ოთხი პრინციპი სახელმძღვანელოა თანამედროვე რეაქციული ფილოსოფიის განხილვისას, მით უმეტეს, რომ დღეს გაბატონებული მიმართულება ამერიკასა და ინგლისში ისევ მახისტური და პრაგმატისტული სუბიექტური იდეალიზმი და აგნოსტიციზმია.



Г. Г. Ц Х А К А Я

361936320

К ВОПРОСУ ЗНАЧЕНИЯ ЛЕНИНСКОЙ КРИТИКИ МАХИЗМА

В своем гениальном труде „Материализм и эмпириокритицизм“ В. И. Ленин подверг уничтожающей критике философскую концепцию махизма. Показав подлинную сущность эмпириокритицизма, В. И. Ленин развил и обогатил новыми положениями марксистскую теорию познания.

В. И. Ленин подчеркнул, что в основе теории познания диалектического материализма лежит признание внешнего мира и отражение его в человеческой голове.

Современная реакционная, идеалистическая философия с особым ожесточением нападает на основное положение марксистского философского материализма — признание объективного существования материи.

Наиболее распространенный софистический прием современного идеализма в отрицании объективной реальности заключается в том, что обычно отождествляют субъективные переживания и ощущения человека с объективной реальностью. Ощущение принимается „за перегородку, стену, отделяющую сознание от внешнего мира, — не за образ соответствующего ощущению внешнего явления, а за „единственно существующее“¹. Иначе говоря, они стремятся доказать, что никакого объективного мира вне ощущений нет, что ощущения и есть единственная реальность. К этому приему прибегали раньше махисты, к чему же прибегают в настоящее время представители современного идеализма?

Подобно махистам, и современные позитивисты не сумели ничего нового добавить к „аргументациям“ Беркли против материализма.

Естественно, что данная Лениным уничтожающая критика махизма и по сей день сохраняет актуальное значение, так как бесчисленное множество современных идеалистических школ и течений, несмотря на различные наименования, топчется на том же самом месте, на котором стоял махизм, и служит тем же классовым интересам.

¹ В. И. Ленин, Сочинения, 4 изд., т. 14, стр. 40.

8. ხ ა ნ ი კ ი ა ნ ი

შრომის ნაყოფიერების თეორიის საკითხისათვის

მარქსისტულ-ლენინური პოლიტიკური ეკონომია გვასწავლის, რომ მატერიალური დოვლათის წარმოება ადამიანთა საზოგადოების არსებობისა და განვითარების საფუძველია. იმისათვის, რომ ადამიანთა საზოგადოებამ იარსებოს, გამრავლდეს, განავითაროს თავისი კულტურა, ის უნდა აწარმოებდეს მატერიალურ დოვლათს — საზრდოს, ტანსაცმელს, ფეხსაცმელს, სათბობს, წარმოების იარაღებს, საცხოვრებელ ბინებს და სხვ. ეს მატერიალური დოვლათი, რომელსაც მოიხმარს ადამიანთა საზოგადოება, ბუნებაში მზაშპარეულად კი არ მოიპოვება, არამედ მას ადამიანები ქმნიან მატერიალური წარმოების პროცესში.

მატერიალური დოვლათის დასამზადებლად საჭიროა, ერთი მხრივ, წარმოებას საშუალებები, ხოლო, მეორე მხრივ, ადამიანები, რომელთაც მოქმედებაში მოჰყავთ წარმოების საშუალებები და ახორციელებენ მატერიალური დოვლათის წარმოებას. წარმოების საშუალებები და ადამიანები, აღებულნი ერთ მთლიანობაში — წარმოების პროცესში, განაპირობებენ მატერიალური დოვლათის შექმნას.

მარქსიზმი საზოგადოებრივ წარმოებას განიხილავს როგორც ერთიან მთელს, რომელსაც აქვს ორი მხარე: მწარმოებლური ძალები (საზოგადოების დამოკიდებულება ბუნების ძალებისადმი, რომლებთან ბრძოლაში ის მოიპოვებს არსებობისათვის საჭირო აუცილებელ მატერიალურ დოვლათს. და წარმოებითი ურთიერთობანი (ადამიანთა ურთიერთდამოკიდებულება წარმოების პროცესში).

მწარმოებლური ძალები წარმოების ყველაზე რევოლუციური მხარეა. მისი ცვლილება ადამიანთა წარმოებით ურთიერთობათა, ადამიანთა ეკონომიურ ურთიერთობათა ცვლილებას იწვევს. თავის მხრივ, ადამიანთა წარმოებითი ურთიერთობანი როდი ასრულებენ



ბასიფრ როლს. ვითარდებიან რა მწარმოებლური ძალების განვითარებასთან ერთად, ისინი გავლენას ახდენენ მწარმოებლური ძალების განვითარებაზე, აჩქარებენ ან ანელებენ მას.

საზოგადოების მწარმოებლურ ძალებს შეუძლიათ შეუფერხებლად განვითარდნენ მხოლოდ იმ შემთხვევაში, თუ წარმოებითი ურთიერთობანი შესაბამებიან მწარმოებლური ძალების მდგომარეობას. ახალი წარმოებითი ურთიერთობანი ყველგან და ყოველთვის ვასაქანს აძლევენ მწარმოებლურ ძალთა განვითარებას.

კაპიტალიზმის განვითარების განსაზღვრულ საფეხურამდე ბურჟუაზიული წარმოებითი ურთიერთობანი შესაბამისობაში არიან მწარმოებლურ ძალთა ხასიათთან, რაც აპირობებს კაპიტალიზმის სწრაფ განვითარებას ბურჟუაზიული რევოლუციის შემდეგ. მაგრამ ეს შესაბამისობა არ არის მყარი, მუდმივი. იგი დროებითია და მას შეუსაბამობა ცვლის. თვით წინამონოპოლისტური, ანუ აღმავალი კაპიტალიზმის ეპოქაში ქარბი წარმოების ეკონომიური კრიზისები ამჟღავნებენ მწარმოებლურ ძალებსა და წარმოებით ურთიერთობათა შორის აშკარა შეუსაბამობას, კონფლიქტის, შეჯახების გარდუვალობას. იმპერიალიზმის ეპოქაში ეკონომიური კრიზისები კიდევ უფრო მწვავე ხასიათს ატარებს და შეუსაბამობაც მწარმოებლურ ძალებსა და წარმოებით ურთიერთობათა შორის მუდმივი, ქრონიკული ხდება.

თანამედროვე კაპიტალიზმის წარმოებით ურთიერთობათა საპირისპიროდ, რომელნიც მწარმოებლური ძალების განვითარების ბორკილებს წარმოადგენენ, სოციალისტური წარმოებითი ურთიერთობანი უზრუნველყოფენ მწარმოებლური ძალების სწრაფ ზრდას. სოციალიზმის დროს წარმოების საზოგადოებრივ ხასიათს შეესაბამება წარმოების საშუალებათა საზოგადოებრივი სოციალისტური საკუთრება, ამის გამო სოციალისტურ საზოგადოებაში წარმოებით ურთიერთობებსა და მწარმოებლურ ძალებს შორის არის სრული შესაბამისობა.

წარმოიშვა და განვითარდა რა გარკვეული მწარმოებლური ძალების ბაზაზე, სოციალისტური წარმოებითი ურთიერთობანი, თავის მხრივ, მათი შემდგომი განვითარების მძლავრი მამოძრავებელია. მწარმოებლურ ძალებს არ მიუღია ისეთი მძლავრი განვითარება არც ერთ საზოგადოებრივ-ეკონომიურ ფორმაციაში, როგორც სოციალიზმის დროს. ამიტომ არის, რომ მხოლოდ სოციალისტური წყობილება ქმნის ხელსაყრელ პირობებს საზოგადოებრივი შრომის ნაყოფიერების განუზრელი ზრდისა და მშრომელთა მატერიალური



და კულტურული მდგომარეობის სისტემატური გაუმჯობესებისათვის.
ბიბლიოთეკა

შრომის ნაყოფიერების გადიდება შესაძლებლობას იძლევა სამუშაო დროის ერთეულში გამოშვებულ იქნას მეტი პროდუქცია; იგი გამოიხატება იმაში, რომ ცოცხალი შრომის წილი პროდუქტში მცირდება, ხოლო წარსული შრომის წილი შეფარდებით იზრდება, ამასთან საერთო ჯამი შრომისა, რომელსაც პროდუქციის ერთეული შეიცავს, მცირდება. საზოგადოებრივი თვალსაზრისით, შრომის ნაყოფიერება იზრდება მის ეკონომიასთან ერთად, მათ შორის როგორც ცოცხალი, ისე განიეთებული შრომის ეკონომიასთან ერთად მთელი საზოგადოების მასშტაბით. კ. მარქსი აღნიშნავდა, რომ ნამდვილი ეკონომია არის სამუშაო დროის დაზოგვა და ეს დაზოგვა იგივეა, რაც შრომის მწარმოებლურობის განვითარება.

კ. მარქსმა, პირველმა განსაზღვრა რა შეცნირებულად შრომის ნაყოფიერების ეკონომიური შინაარსი, ხაზგასმით აღნიშნა, რომ შრომის ნაყოფიერების გადიდება შეუძლებელია ისე, თუ არ განხორციელდა ცვლილება შრომის საშუალებებში ან შრომის მეთოდში, ანდა ორივეში ერთად. მაშასადამე, შრომის ნაყოფიერების ზრდა შეუძლებელია ისე, თუ არ მოხდა რევოლუცია შრომის საწარმოო პირობებში, ე. ი. მის წარმოების წესში და თვით შრომის პროცესში. „შრომის მწარმოებლური ძალის გადიდებად ჩვენ... ვგულისხმობთ შრომის პროცესში მომხდარ, საერთოდ უოველგვარ ცვლილებას, რომლის გამო ამა თუ იმ საქონლის წარმოებისათვის საზოგადოებრივად აუცილებელი სამუშაო დრო მცირდება, მაშასადამე, შრომის უფრო ნაკლები რაოდენობა ძალას იძენს საბმარი ღირებულების უფრო მეტი რაოდენობის საწარმოებლად“¹.

რადგან შრომის ნაყოფიერების გადიდება დაკავშირებულია შრომის პროცესში, წარმოების იარაღებში მომხდარ ცვლილებასთან, ხოლო წარმოების წესის ცვლილება და განვითარება იწყება მწარმოებლური ძალების და, უწინარეს ყოვლისა, წარმოების იარაღების ცვლილებიდან და განვითარებიდან, ამიტომ შრომის ნაყოფიერების გადიდებას უდიდესი მნიშვნელობა აქვს ახალი საზოგადოებრივი წყობილების გამარჯვების საქმეში.

ვ. ი. ლენინი გვასწავლიდა, რომ „შრომის ნაყოფიერება, ეს, საბოლოო ინგარიშში, ყველაზე მნიშვნელოვანი, ყველაზე მთავარია ახალი საზოგადოებრივი წყობილების გასამარჯვებლად.

¹ კ. მარქსი, კაპიტალი, ტ. 1, 1954, გვ. 399.



კაპიტალიზმში შექმნა შრომის ნაყოფიერება, რომელიც გააღვიძრა იყო ბატონუშობის დროს. კაპიტალიზმი შეიძლება საბოლოოდ მარცხდეს და კიდევაც დამარცხდება საბოლოოდ იმით, რომ სოციალიზმი ქმნის შრომის ახალ, გაცილებით უფრო მაღალ ნაყოფიერებას¹.

შრომის ნაყოფიერების განუწყვეტელი გადიდება წარმოადგენს საზოგადოების წინსვლის მძლავრ ფაქტორს. იგი გამოხატავს მწარმოებლური ძალების განვითარების დონეს. უნდა აღინიშნოს, რომ ყოველ მოცემულ ეპოქაში საზოგადოებრივი შრომის ნაყოფიერება დამოკიდებულია არა მარტო მწარმოებლური ძალების განვითარების დონეზე, არამედ, აგრეთვე, არსებულ წარმოებით ურთიერთობებზე და მოცემული საზოგადოებრივ-ეკონომიური ფორმაციის ძირითადს ეკონომიურ კანონზე.

კაპიტალიზმის დროს, უდიდესი მოგების მიღების მიზნით, წარმოებაში დასაქმებული თვითიური მუშის შრომის ნაყოფიერების ზრდა მიიღწევა შრომის მეტისმეტი ინტენსიფიკაციის გზით. შრომის ინტენსიურობის გადიდება კაპიტალიზმის დროს იწვევს მუშის დაუძღვრებას, სასიცოცხლო ენერჯიის გამოფიტვას, მის ნაადრევ სიკვდილს. ეს პროცესი აღიერებს მუშათა კლასის აბსოლუტურ და შეფარდებით გაღატაკებას. მანქანა კაპიტალიზმის დროს, როგორც ეს საყოველთაოდ ცნობილია, წარმოადგენს მუშათა კლასის ექსპლოატაციის მძლავრ საშუალებას და მთელი ის სარგებლიანობა, რასაც მანქანის გამოყენება იძლევა, მიდის კაპიტალისტის სასარგებლოდ. მანქანის გამოყენებამ, საერთოდ, მუშის შრომის შემსუბუქება უნდა გამოიწვიოს; მისი კაპიტალისტური გამოყენება კი მუშის შრომის პირობების გაუარესებას იწვევს. მანქანის გამოყენებამ, საერთოდ, მუშის სამუშაო დროის შემცირება უნდა გამოიწვიოს; მისი კაპიტალისტური გამოყენება კი საშუალებაა სამუშაო დღის გაზანგრძლივებისათვის.

წინააღმდეგ კაპიტალიზმისა, სოციალისტური წყობილება, განაპირობებს რა საზოგადოებრივი შრომის ნაყოფიერების სწრაფი და განუწყვეტელი ზრდის შესაძლებლობასა და აუცილებლობას ტექნიკის მუდმივი სრულყოფისა და განვითარების პაზაზე, იძლევა საზოგადოების მწარმოებლური ძალების მძლავრი განვითარების ფართო სარბიელს. საზოგადოებრივი შრომის ნაყოფიერების განუწყვეტელი ზრდა შეპირობებულია სოციალისტური წარმოების წესითა და სო-

¹ გ. ი. ლენინი, თხ., ტ. 29, გვ. 499.



ციალიზმის ძირითადი ეკონომიური კანონის მოქმედებით, რომელიც განსაზღვრავს სოციალისტური წარმოების ადგილსა და მზარესა და ყველა მთავარ პროცესს.

ვ. ი. ლენინი აღნიშნავდა, რომ მხოლოდ კომუნისტურ საზოგადოებას შეუძლია უზრუნველყოს, კაპიტალიზმთან შედარებით, შრომის მაღალი ნაყოფიერება, რომელიც ემყარება მოწინავე ტექნიკის გამოყენებელი მშრომელი ხალხის ნებაყოფლობით, შეგნებულ, გაერთიანებულ და თავდადებულ შრომას, მათ დანტერესებას საბალბო მეურნეობის შემდგომი აღმავლობისათვის.

ვ. ი. ლენინმა პროლეტარიატის გამარჯვების შემდეგ საბჭოთა ხელისუფლების ერთ-ერთ უმთავრეს ამოცანად წამოაყენა ბრძოლა შრომის მაღალი ნაყოფიერებისათვის. „ყოველ სოციალისტურ რევოლუციამა, მას შემდეგ, რაც გადაჭრილია პროლეტარიატის მიერ ძალაუფლების დაპყრობის ამოცანა... პირველ რიგში აუცილებლად დგება კაპიტალიზმზე უფრო მაღალი საზოგადოებრივი წყობის შექმნის ძირითადი ამოცანა, სახელდობრ: შრომის ნაყოფიერების გადიდება, ამასთან დაკავშირებით (და ამისათვის) კი — მისი უმაღლესი ორგანიზაცია“¹.

კომუნისტური პარტია და საბჭოთა მთავრობა კომუნისტების მშენებლობის თავის პრაქტიკულ მოღვაწეობაში ყოველთვის ხელმძღვანელობდნენ და ხელმძღვანელობდნენ ვ. ი. ლენინის იმ მითითებით, რომ შრომის ნაყოფიერების განუწყვეტელ გადიდებას პირველხარისხოვანი მნიშვნელობა აქვს ახალი საზოგადოებრივი წყობილების გამარჯვების საქმეში.

* * *

სოციალიზმის დროს შრომის ნაყოფიერების გადიდების უდიდესი შესაძლებლობანი არსებობს. საბჭოთა ქვეყანას გააჩნია შრომის ნაყოფიერების გადიდების ისეთი რეზერვები და ფაქტორები, რომლებიც მიუღწეველია მეურნეობის კაპიტალისტური სისტემისათვის.

კაპიტალიზმის დროს შრომის ნაყოფიერების გადიდება მუშათა კლასის ექსპლოატაციის ხარჯზე ხდება. შრომის ნაყოფიერების გადიდების მეთოდები და საშუალებები წარმოადგენენ იარაღს მუშათა კლასის ექსპლოატაციის გადიდებისათვის, კაპიტალისტთა მოგების გაზრდისათვის. ამერიკის შეერთებული შტატებისა და სხვა

¹ ვ. ი. ლენინი, ტ. 27, გვ. 302.



კაპიტალისტური ქვეყნების საწარმოთა მფლობელები ხშირად, კერძოობენ მეცნიერებს, ინჟინრებს, რაოა ამით დაამუშავებული ნაყოფიერების ამაღლების „მეცნიერული“ წესები. სიმამრულად მთელი ეს მეცნიერება დაჰყავთ იქამდე, რომ აიძულონ მუშა, საწარმოს მფლობელის სასარგებლოდ გამოქაჩოს თავისი თავიდან მთელი ძალ-ღონე და ათმაგად დააჩქაროს ორგანიზმის გამოფიტვა.

სულ სხვა საფუძველზე ახრდება წარმოების მუშაკთა შრომის ნაყოფიერება ჩვენს ქვეყანაში. გრძობენ რა თავს ქვეყნის მთელი სიმდიდრის ბატონ-პატრონად, ისინი შემოქმედებითი ახრით ეცილებიან თავიანთ შრომას, განუწყვეტლივ იმაღლებენ კვალიფიკაციას, აღწევენ რა სულ უფრო მაღალ გამომუშავებას ტექნიკის უკეთესი გამოყენებისა და წარმოების უკეთესი ორგანიზაციის გზით.

კ. მარქსი მიუთითებდა, რომ „შრომის მწარმოებლური ძალა განისაზღვრება მრავალნაირი გარემოებით, სხვათა შორის მუშის საშუალო დახელოვნების ხარისხით, მეცნიერების განვითარებისა და მისი ტექნოლოგიური გამოყენების დონით, წარმოების პროცესის საზოგადოებრივი კომპანაციით, წარმოების საშუალებათა მოცულობითა და ქმედუნარიანობით და ბუნებრივი პირობებით“¹.

ვ. ი. ლენინი სოციალისტური რევოლუციის გამარჯვების პირველ წლებში მიუთითებდა, რომ შრომის ნაყოფიერების გადიდების მძლავრ ფაქტორს, უწინარეს ყოვლისა, წარმოადგენს ტექნიკის განვითარება, სოციალიზმის მატერიალურ-ტექნიკური საფუძვლის — მძიმე ინდუსტრიის შექმნა.

„შრომის ნაყოფიერების გადიდება, უწინარეს ყოვლისა, მოითხოვს მსხვილი ინდუსტრიის მატერიალური საფუძვლის უზრუნველყოფას: სათბობის, რკინის წარმოების, მანქანათმშენებლობის, ქიმიური მრეწველობის განვითარებას“².

ვ. ი. ლენინმა შრომის ნაყოფიერების ზრდის სხვა ფაქტორთა შორის დაასახელა მშრომელთა სავანმანათლებლო და კულტურული დონის ამაღლება, შრომის დისციპლინის განმტკიცება და მისი ორგანიზაციის ამაღლება და სხვ.

ავითარებდა რა მარქსისტულ-ლენინურ დებულებას შრომის ნაყოფიერების შესახებ, ამდიდრებდა რა მას სოციალისტური მშენებლობის ახალი გამოცდილებით, ვ. ბ. სტალინი აღნიშნავდა, რომ პარტიის ღონისძიებანი შრომის ნაყოფიერების პრობლემის

¹ კ. მარქსი, კაპიტალი, ტ. 1, 1954, გვ. 35—56.

² ვ. ი. ლენინი, თხზ., ტ. 27, გვ. 303.



ზოგადოებაში, კაპიტალისტური საზოგადოებისაგან განსხვავებით, მუშებრ დიდი ხალისით იყენებენ მანქანებს შრომის პროცესში. აიხსნება იმით, რომ ზენს ქვეყანაში მანქანების გამოყენება მარტო ზოგავს შრომას, არამედ ამისთან ერთად, ამსუბუტებს მუშაყების შრომას.

სოციალისტური წარმოების განუწყვეტელი ზრდა შეიძლება განხორციელდეს მხოლოდ უმაღლესი ტექნიკის ბაზაზე, განუბრელი ტექნიკური პროგრესის პირობებში. კომუნისტური პარტია ყოველთვის ანიჭებდა და ანიჭებს პირველხარისხოვან მნიშვნელობას სახალხო მეურნეობაში მოწინავე ტექნიკის დანერგვის საკითხებს.

საბჭოთა კავშირის კომუნისტური პარტიის ცენტრალური კომიტეტის საანგარიშო მოხსენებაში პარტიის XX ყრილობაზე ამხ. ნ. ს. ხრუშჩოვი აღნიშნავდა, რომ „საჭიროა გულმოდგინედ გავაუმჯობესოთ ტექნიკა; შევქმნათ ყველაზე წარმაადი, ეკონომიური და ექსპლოატაციაში საიმედო მანქანები; ფართოდ განვაფითაროთ საწარმოო პროცესების ელექტროფიკაცია, კომპლექსური მექანიზაცია და ავტომატიზაცია; სრულად გამოვიყენოთ მეცნიერების მიღწევები მშეიდობიანი მიზნით ატომის ენერჯიის გამოყენების დარგში“¹.

მეცნიერებისა და ტექნიკის განვითარების თანამედროვე ეტაპის მწვერვალია ატომგულის ენერჯიის მიღებისა და გამოყენების მეტოდების აღმოჩენა. სსრ კავშირში ატომის ენერჯიით ამუშავდა პირველი სამრეწველო ელექტროსადგური, რომელიც ემსახურება საბჭოთა ხალხის კეთილდღეობის ზრდას. საბჭოთა კავშირმა არა მარტო შექმნა კაცობრიობის ისტორიაში პირველი სამრეწველო ელექტროსადგური, რომელიც ატომის ენერჯიით მუშაობს, არამედ მზად არის, თავისი გამოცდილება გადასცეს სხვა ხალხებს.

სკვპ XX ყრილობის დირექტივები შეექვესე ზუთწლიანი გეგმის შესახებ ითვალისწინებს ატომური ენერჯიის მშეიდობიანი მიზნით გამოყენების მნიშვნელოვან გაფართოებას. 1955—1960 წლებში უნდა აშენდეს 2—2,5 მილიონი კილოვატი საერთო სიმძლავრის ატომის ელექტროსადგურები. სამშეიდობო მიზნით ატომის ენერჯიის გამოყენება უდიდეს პერსპექტივებს უსახავს წარმოების პროცესების მექანიზაციასა და ავტომატიზაციას. ტექნიკური პროგრესის ერთ-ერთი დიდმნიშვნელოვანი მიმართულებაა მძიმე და შრომატვიად საბუშაოთა მექანიზაცია.

¹ ნ. ს. ხრუშჩოვი, საბჭოთა კავშირის კომუნისტური პარტიის ცენტრალური კომიტეტის საანგარიშო მოხსენება პარტიის XX ყრილობას, 1956, გვ. 62.



მეურნეობის სოციალისტური სისტემა უზრუნველყოფს რეალურ შესაძლებლობას, რომ სულ უფრო და უფრო გაეძლიეროს სამუშაოთა მექანიზაციის ტემპები, დიდი მასშტაბებით განვახორციელოთ მრეწველობის ყველა დარგში ძირითადი და დაშვარე პროცესების კომპლექსური მექანიზაცია. სოციალისტური წარმოების განვითარება მიმდინარეობს შრომის კომპლექსური მექანიზაციის გზით, რომელიც წარმოადგენს შრომის ნაყოფიერების ზრდის რეზერვების ბოპილიზაციის მძლავრ საშუალებას. შრომატევადი პროცესების მექანიზაციაზე მეტყველებს ის ფაქტი, რომ ჩვენი სამშობლოს ქვანახშირის მრეწველობაში უკვე განხორციელდა მძიმე სამუშაოთა თითქმის სრული მექანიზაცია, როგორც არის: ქვანახშირის მოყვლა, მონგრევა და გამოზიდვა. შეიქმნა და ფართოდ ინერგება ქვანახშირის კომბაინები — ისეთი მანქანები, რომლებიც ერთდროულად ყელავენ, ანგრევენ და ტვირთავენ ქვანახშირს, ამეამად შახტებში ხორციელდება ყველა საწარმოო პროცესის კომპლექსური მექანიზაცია.

კომპლექსური მექანიზაციის მნიშვნელობა მდგომარეობს არა მარტო იმაში, რომ იგი ადიდებს გამომუშავებას, არამედ საშუალებას გვაძლევს, გადავიდეთ წარმოების ავტომატიზაციის პროცესზე, ე. ი. წარმოების მექანიზაციის უმაღლეს საფეხურზე. ავტომატიზაცია უზრუნველყოფს მოწოდებლობის ინტენსიურად გამოყენების არნახულ ზრდას, წარმოების პროცესის დაჩქარებას და წარმოების მუშაკთა შრომის ნაყოფიერების ზრდას. ავტომატიზაცია უზრუნველყოფს სათბობი მასალის, ელექტროენერჯიისა და ნედლეულის ეკონომიას; იგი წარმოადგენს არა მარტო განივთვებული შრომის, არამედ ცოცხალი შრომის ეკონომიის მძლავრ საშუალებას და შრომის ნაყოფიერების გიგანტური ზრდის ტექნიკურ საფუძველს.

შემდგომი ტექნიკური პროგრესისა და შრომის ნაყოფიერების გადიდების უზრუნველსაყოფად პარტიის XX ყრილობის დირექტივები შეექმნა ხუთწლიანი გეგმის შესახებ ითვალისწინებს სამუშაოთა მექანიზაციის ტემპების მკვეთრად გაძლიერებას, საწარმოო პროცესების ავტომატიზაციის ფართო მასშტაბით დანერგვას, საწარმოო პროცესების კომპლექსური მექანიზაციის შემდგომი განვითარების უზრუნველყოფას.

საბჭოთა კავშირის კომუნისტური პარტიის ცენტრალური კომიტეტის 1955 წლის ივლისის პლენუმზე დაისვა საკითხი ტექნიკური პროგრესის დაჩქარებისა და შრომის ნაყოფიერების შემ-



დგომი გადიდების შესახებ. ცენტრალური კომიტეტის კვლევითი
 გადაწყვეტილებებში თავისი გამოხატულება პოვა XX კონფერენციის
 დირექტივებში შეეძქსე ხუთწლიანი გეგმის შესახებ, სადაც დასა-
 ხულია სწრაფი ტექნიკური პროგრესის უზრუნველყოფის ამოცანა
 სახალხო მეურნეობის ყველა დარგში და ამ საფუძველზე შრომის
 ნაყოფიერების განუწყვეტელი ზრდა.

ტექნიკის თანამედროვე განვითარება ბევრ ახალ ამოცანას სა-
 ხავს იმ მხრივ, რომ შეიქმნას უფრო სრულყოფილი მანქანები,
 მოწყობილობა, ხელსაწყოები და გაფაუმჯობესოთ წარმოების ტექ-
 ნოლოგია. სოციალისტური ეკონომიკის მძლავრი აღმავლობა სულ
 უფრო და უფრო მეტად მოითხოვს გაუმჯობესებული მოწყობილო-
 ბისა და მანქანების გამოყენებას სახალხო მეურნეობის ყველა დარ-
 გში. მძიმე ინდუსტრიის უპირატესში განვითარებამ, მეცნიერული
 აღმოჩენების შემდგომში წინსვლამ შესაძლებელი გახადა სოციალის-
 ტური სახალხო მეურნეობის მძლავრი აღმავლობის უზრუნველყოფა.
 მეხუთე ხუთწლეულში სსრ კავშირის მრეწველობის პროდუქცია გა-
 იზარდა 85 პროცენტით, ამასთან წარმოების საშუალებათა წარ-
 მოება — 91 პროცენტით, ხოლო სახალხო მოხმარების საგნების
 წარმოება — 76 პროცენტით. შეეძქსე ხუთწლიანი გეგმით განსა-
 ზღვრულია სამრეწველო პროდუქციის ზრდა 65 პროცენტით, ამას-
 თან წარმოების საშუალებათა წარმოების ზრდა — 70 პროცენ-
 ტით, მოხმარების საგნების წარმოების ზრდა — დაახლოებით 60
 პროცენტით.

სახალხო მეურნეობის ყველა დარგში წარმოების ზრდისა და
 ტექნიკური პროგრესის დასახული ტემპის განხორციელების მნი-
 შვნელოვანი პირობაა ჩვენი ქვეყნის შემდგომი ელექტროფიკაცია.
 კომუნისტური პარტია თანმიმდევრულად ახორციელებდა და
 ახორციელებს ვ. ი. ლენინის ანდერძს ელექტროფიკაციის შესახებ.
 რამაც უზრუნველყო ის, რომ პირველი ხუთწლეულიდან დაწყებული
 ელექტროენერჯიის წარმოება სსრ კავშირში 34-ჯერ გადიდდა.
 შეეძქსე ხუთწლეულში ელექტროენერჯიის წარმოების გადიდება 88
 პროცენტით, 1955 წელთან შედარებით. შესაძლებლობას შექმნის,
 ამალღდეს მრეწველობის ელექტროფიკაციის დონე, გაფართოვდეს
 საწარმოო პროცესების ავტომატიზაცია.

ტექნიკის განვითარებასა და სრულყოფას შეუძლია უზრუნველ-
 ყოს შრომის ნაყოფიერების სწრაფი აღმავლობა წარმოებისა და
 შრომის ორგანიზაციის სისტემატური გაუმჯობესების პირობებში.
 ამგვამად, როდესაც მთელი სახალხო მეურნეობა შეიარაღებულია



მოწინავე ტექნიკით და უზრუნველყოფილია მაღალკვალიფიკაციის კადრებით, შრომის ნაცოფიერების გადიდებისათვის განუყოფელია მნიშვნელობა აქვს წარმოებისა და შრომის სწორ ორგანიზაციას.

მრეწველობის შემდგომი განვითარებისათვის უდიდესი მნიშვნელობა აქვს წარმოების სპეციალიზაციას, მრეწველობის საწარმოებისა და დარგების კოოპერირებას. საბჭოთა კავშირის კომუნისტური პარტიის ცენტრალური კომიტეტის 1955 წლის იელისის პლენუმმა უდიდესი ყურადღება მიაქცია წარმოების ორგანიზაციის ეკონომიურად ყველაზე მიზანშეწონილ ფორმების — სპეციალიზაციისა და კოოპერირების გაფართოების აუცილებლობას ჩვენს სოციალისტურ მრეწველობაში.

ჩვენს ქვეყანაში ყოველგვარი პირობა არის შექმნილი იმისათვის, რათა სრულყოფილად იქნას გამოყენებული წარმოების სპეციალიზაციისა და კოოპერირების ხელსაყრელობა. წარმოების სპეციალიზაცია და კოოპერირება ხელს უწყობს ტექნიკის განვითარებას, მოწინავე ტექნოლოგიისა და წარმოების ავტომატიზაციის დიდი მასშტაბით გამოყენებას, პროდუქციის გამოშვების მნიშვნელოვან გადიდებას, წარმოების ხარჯების შემცირებასა და საზოგადოებრივი შრომის ნაცოფიერების ზრდის ტემპების დაჩქარებას.

საბჭოთა წყობილებამ შექმნა წარმოებისა და შრომის ისეთი ორგანიზაცია, როცა არაფერს არ შეუძლია თავისი მოვალეობა სხვის გადააქისროს, იცხოვროს სხვისი შრომის ხარჯზე. იგი ემყარება წარმოების საშუალებებზე საზოგადოებრივ სოციალისტურ საკუთრების და გამორიცხავს ადამიანის მიერ ადამიანის ექსპლოატაციას.

შრომის სწორი ორგანიზაციის უზრუნველყოფა შესაძლებელია წარმოების მუშაკთა ამხანაგური თანამშრომლობისა და შრომის დისციპლინის განმტკიცების პირობებში. შრომის სოციალისტური დისციპლინა მყარდება და მტკიცდება დარწმუნების, კომუნისტური აღზრდის მეთოდებით. კომუნისტური პარტია და საბჭოთა მთავრობა მშრომელებს ზრდიან კომუნისტური სულისკვეთებით, წარმოებისადმი შეგნებული დამოკიდებულების სულისკვეთებით. შრომის მაღალი დისციპლინის მაჩვენებელია სამუშაო დროის გვეგმაზომიერი გამოყენება. თვითველ შეგნებულ მუშას ესმის, რომ სამუშაო დღის სწორად გამოყენება შრომის ნაცოფიერების გადიდების მნიშვნელოვან რეზერვს წარმოადგენს. სოციალიზმის დროს შრომის დისციპლინის დაცვა შეესაბამება მშრომელი მასების ძირველ ინტერესებს. მშრომელთა აღზრდა შრომისადმი კომუნისტური დამოკიდე-



ბულების სულისკვეთებით სოციალისტური სახელმწიფოს ერთ-ერთი უმნიშვნელოვანეს ამოცანას წარმოადგენს.

შრომის ორგანიზაციის გაუმჯობესების მნიშვნელოვან პირობას წარმოადგენს ტექნიკური დანობა. ტექნიკურად დასაბუთებული ნორმები წარმოადგენს ისეთ ძალას, რომელიც მუშათა ფართო მასებს რაზმავს საწარმოებში მოწყობილობის, ნედლეულისა და მასალების საუკეთესოდ გამოყენებისათვის. ეს ნორმები საჭიროა იმისათვის, რომ ჩამორჩენილები წამოვიწიოთ მოწინავე მუშაკების დონემდე. მეცნიერულად დადგენილი ტექნიკური ნორმები წარმოადგენს სამუშაო დღის სრულყოფილად გამოყენების, შრომის დისციპლინის განმტკიცების საფუძველს. გამომუშავების ნორმები აუცილებლად უნდა იყოს პროგრესული, უნდა შეეფერებოდეს ტექნიკის განვითარების მიღწეულ დონეს, უნდა ასახავდეს მოწინავე მუშების გამოცდილებას და იძლეოდეს შრომის ნაყოფიერების გადიდების შესაძლებლობას. თუ ნორმები აგებულია ტექნიკის განვითარების გაუთვალისწინებლად, ასეთი ნორმები იწვევს წარმოების შეფერხებას, პროდუქციის გამოშვების შემცირებას, მისი თვითღირებულების გადიდებას. მოძველებული ნორმები ხელს უშლის მუშათა კვალიფიკაციის ამაღლებას და იწვევს ხელფასის გათანაბრებას.

შრომისა და ხელფასის ორგანიზაციის გაუმჯობესების მიზნით მეექვსე ხუთწლეულში უზრუნველყოფილ იქნება წარმოებაში გამომუშავების ტექნიკურად დასაბუთებული ნორმების ფართოდ დანერგვა, რომლებიც შეესაბამება ტექნიკისა და წარმოების ორგანიზაციის თანამედროვე დონეს.

სოციალიზმის დროს შრომის ნაყოფიერების ზრდის ერთ-ერთი მძლავრი ფაქტორია მშრომელთა მატერიალური კეთილდღეობის განუწყვეტელი აღმავლობა, მათი კვალიფიკაციისა და კულტურულ-ტექნიკური დონის ამაღლება. არის რა სოციალისტური წარმოების მიზანი მთელი საზოგადოების მუდმივად უზარდ მატერიალურ და კულტურულ მოთხოვნილებათა მაქსიმალური დაკმაყოფილების უზრუნველყოფა, საბჭოთა ადამიანები შემოქმედებითი აზრით ეცილებიან თავიანთ შრომას და ტექნიკის უკეთესი გამოყენების გზით აღწევენ სულ უფრო მაღალ გამომუშავებას. საბჭოთა ხალხი, დარწმუნებული იმაში, რომ სოციალისტური სახალხო მეურნეობის მძლავრი აღმავლობა მის ინტერესებს ემსახურება, წარმატებით იბრძვის სახელმწიფო-სამეურნეო გეგმების ვადამდე, მთლიანად და გადაჭარბებით შესრულებისათვის, მაღალხარისხოვანი პროდუქციის გამოშვებისა და შრომის ნაყოფიერების გადიდებისათვის.



შრომის ნაყოფიერების ზრდის უზრუნველსაყოფად, განვითარებასთან ერთად, საჭირო და აუცილებელია ნიკის გამოყენებელი კვალიფიციური კადრების მომზადება, მათი კულტურულ-ტექნიკური დონის სისტემატური ზრდა.

ჩვენს ქვეყანაში კომუნისტური პარტიის ხელმძღვანელობით გვემაშობიერად ზორციელდება სახალხო მეურნეობის უზრუნველყოფა კვალიფიციური კადრებით, სისტემატურად წარმოებს ახალი, მაღალკვალიფიციური კადრების მომზადება, ათი ათასობით მაღალკვალიფიციური კადრები მზადდება სპეციალურ ტექნიკუმებსა და უმაღლეს სასწავლებლებში, სადაც ისინი ღრმად ეუფლებიან მეცნიერებასა და ტექნიკას, რითაც წინ სწივვენ სოციალისტური სახალხო მეურნეობის განვითარებას. ჩვენს ქვეყანას ამჟამად სპეციალისტთა დიდი არმია ჰყავს, რომელიც ხუთნახევარ მილიონ კაცს აღემატება. მეექვსე ხუთწლეულში ნიშნულზე გადაიდდება უმაღლესი და საშუალო სპეციალური სასწავლებლების მიერ სპეციალისტთა გამოშვება. დასაბუღია, მომზადდეს 4 მილიონი სპეციალისტი, თითქმის იმდენი, რამდენიც მომზადდა გასული ორი ხუთწლეულის განმავლობაში. უმაღლესი სასწავლებლის მიერ მეექვსე ხუთწლეულში გამოშვებულ იქნება 650 ათასზე მეტი ინჟინერი მრეწველობისათვის, ტრანსპორტისათვის, მშენებლობისათვის და სპეციალისტები სოფლის მეურნეობისათვის. განსაკუთრებული ყურადღება მიექცევა სპეციალისტთა მომზადებას მეცნიერებისა და ტექნიკის ისეთი ახალი დარგებისათვის, როგორიც არის ავტომატიკა და ტელემექანიკა, რადიოტექნიკა, აგრეთვე მშვიდობიანი მიზნით ატომის ენერჯიის გამოყენება.

წარმოების სოციალისტურ წესს შეესაბამება შრომის მიხედვით განაწილების ეკონომიური კანონი. შესრულებული სამუშაოს რაოდენობისა და ხარისხის მიხედვით შრომის ანაზღაურება აძლევს მუშას მისწრაფებას, გააქეთოს მეტი და უკეთესი, არ დაუშვას გაცდენა, გააუმჯობესოს მოწყობილობისა და ხელსაწყოების გამოყენება. შრომის მიხედვით განაწილება, წარმოადგენს რა ეკონომიურ ობიექტურ აუცილებლობას სოციალიზმის დროს, სწორად ახამებს მშრომელთა პირად და საზოგადოებრივ ინტერესებს. იგი გამოხატავს ყველა მშრომელის თანაბარ ვალდებულებას—მშრომოს მისი უნარის მიხედვით, და ყველა მშრომელის თანაბარ უფლებას—მიიღოს მის მიერ დახარჯული შრომის რაოდენობისა და ხარისხის მიხედვით.

შრომის ნაყოფიერების ზრდა ხელფასის გადიდების აუცილე-



ბელი პირობაა, ხოლო ხელფასის სწორი ორგანიზაციე წარმოადგენს ნაყოფიერების ზრდის უმნიშვნელოვანესი ბერკეტი. ხელფასის დაპირ და მოკიდებულებაში იმყოფება შრომის ნაყოფიერების დონესთან და მუშის კვალიფიკაციასთან. წარმოების მუშაკთა ხელფასი სისტემატურად იზრდება შრომის ნაყოფიერების ზრდასთან ერთად. მაგრამ შრომის ნაყოფიერების ზრდა წინ უსწრებს და, როგორც წესი, უნდა უსწრებდეს წინ ხელფასის ზრდას. მხოლოდ ამ პირობით შეიქმნება მატერიალური ბაზა და დაგროვების სახსრები ხელფასის ზრდის უზრუნველსაყოფად, წარმოების გასაფართოებლად.

სოციალიზმის დროს შრომის მიხედვით განაწილება წარმოადგენს მშრომელთა მატერიალური სტიმულირების მძლავრ საშუალებას. რამდენადაც ინაზღაურების სოციალისტური პრინციპი იწესებს განსხვავებას კვალიფიციურ და არაკვალიფიციურ შრომის შორის, დახარჯული შრომის რაოდენობასა და ხარისხს შორის, თვითთელი მუშა ცდილობს აიმაღლოს კვალიფიკაცია, დაამზადოს მეტი და უკეთესი.

შრომის ნაყოფიერების გადიდების ერთ-ერთ მძლავრ ფაქტორს წარმოადგენს წარმოების ორგანიზაციისა და ტექნიკის სრულყოფის საქმეში წარმოების მუშაკთა შემოქმედებითი ინიციატივის გაშლა, რომელიც თავის გამოხატულებას პოულობს სოციალისტურ შეჯიბრებაში.

ძირითადად მეთოდს, რომელიც უზრუნველყოფს მუშათა კლასის აქტივობის ზრდას, წარმოადგენს სოციალისტური შეჯიბრება. ახლანდელი ეტაპის თავისებურება სოციალისტურ შეჯიბრებაში იმაშია, რომ ფართო მასშტაბით, ორგანიზაციულად ხდება წარმოების მოწინავეთა გამოცდილების დანერგვა შრომის ნაყოფიერების ზრდის ყველაზე უფრო მნიშვნელოვანი მიღწევების განზოგადოების საბით. სოციალისტური შეჯიბრება ზეწეი სოციალისტური წყობილების შინაგანი დამახასიათებელი თვისებაა. იგი წარმოადგენს ზეწეი ქვეყნის ხალხთა დიადი შრომითი აღმავლობისა და შემოქმედებითი აქტივობის ზრდის გამოხატულებას.

სოციალისტური მშენებლობის მთელ მანძილზე კომუნისტური პარტია სიყვარულით ზრდიდა საბჭოთა ადამიანების ახალ, სოციალისტურ დამოკიდებულებას შრომისადმი. იგი სისტემატურად განაზოგადებდა საბჭოთა ხალხის დიადი შრომითი აღმავლობის მრავალფეროვან ფაქტებს, განუზრელად წარმართავდა მათ ბრძოლისა და გამარჯვების გზაზე სოციალისტურ მშენებლობაში. სოციალისტურმა შეჯიბრებამ მნიშვნელოვანი როლი შეასრულა ზეწეი



ქვეყნის აგრარულიდან მოწინავე ინდუსტრიულ ქვეყანად გარდაქმნის საქმეში. სოციალისტური შეჯიბრება გახდა ის ძალა, რომელიც თავი მიღწეულ იქნა უდიდესი გარდატეხა შრომის ნაყოფიერების გადიდების საქმეში, სოციალისტური სახალხო მეურნეობის მძლავრი აღმავლობის საქმეში. სოციალისტური შეჯიბრების უდიდესი მნიშვნელობა იმაში მდგომარეობს, რომ იგი ფართოდ აღვიძებს მშრომელთა შემოქმედებითს ძალებს, რომლებიც მიმართულია სოციალისტური საზოგადოების განუსრულებელი ეკონომიური და კულტურული აღმავლობისაკენ. სოციალისტური შეჯიბრება რაზმავს მშრომელებს წარმოებაში შრომის მოწინავე მეთოდებისა და ახალი პროგრესული ნორმების დანერგვისათვის საბრძოლველად. საბჭოთა ხალხი უნაჩიანად იყენებს კომუნისმის მშენებლობის ნაცად მეთოდს — სოციალისტურ შეჯიბრებას, ავლენს შეჯიბრების ახალ ფორმებს.

კომუნისტური პარტია სოციალისტური მშენებლობის ყველა ეტაპზე განუხრელად აღწევდა შრომის ნაყოფიერების სისტემატურ გადიდებას სახალხო მეურნეობის ყველა დარგში. შრომის ნაყოფიერებამ მრეწველობაში 1955 წელს, ტექნიკის განუწყვეტელი განვითარების, წარმოების ორგანიზაციის გაუმჯობესებისა და სოციალისტური შეჯიბრების ფართოდ გაშლის საფუძველზე, თითქმის ერთიორად გადააჭარბა ომამდელ დონეს. მეხუთე ხუთწლეულში სამრეწველო პროდუქციის მთელი ნაშაბის ორ მესამედზე მეტი მიღებულია შრომის ნაყოფიერების გადიდებით. მიმდინარე მეექვსე ხუთწლეულში გათვალისწინებულია შრომის ნაყოფიერების ზრდა მრეწველობაში სულ ცოტა 50 პროცენტით.

სახელმწიფო გეგმების წარმატებით შესრულების, სოციალისტური წარმოების განუწყვეტელი ზრდისა და უმაღლესი ტექნიკის ბაზაზე სრულყოფის უმნიშვნელოვანესი პირობა არის შრომის ნაყოფიერების განუხრელი აღმავლობა სახალხო მეურნეობის ყველა დარგში.

* * *

შრომის ნაყოფიერების განუხრელი ზრდა სოციალიზმის ეკონომიური კანონია, სოციალისტური წარმოების განვითარების შინაგანი აუცილებლობაა, რაც პირობადებულია სოციალიზმის ძირითადი ეკონომიური კანონის მოთხოვნებით. სოციალიზმის ძირითადი ეკონომიური კანონი განსაზღვრავს აღმავალი ხაზით სოციალისტური ეკონომიკის განვითარებას, სსრ კავშირის განუწყვეტელ ეკონომიურ, ტექნიკურ, კულტურულ პროგრესს, მშრომელი ხალხის ცხოვრების დონის განუხრელ აღმავლობას.



ჩვენი ქვეყნის ხალხთა ცხოვრების პირობების სისტემატურად გაუმჯობესება სოციალისტური წარმოების წესის ბუნებრივი მომდინარეობს. სოციალისტური წარმოების მიზანი პარტიულად განსხვავდება კაპიტალისტური წარმოების მიზნისაგან. ნაცვლად მაქსიმალური კაპიტალისტური მოგების უზრუნველყოფისა, რასაც ემსახურება კაპიტალისტური წარმოება, სოციალისტური წარმოების მიზანია მთელი საზოგადოების მატერიალურ და კულტურულ მოთხოვნილებათა მაქსიმალური დაკმაყოფილების უზრუნველყოფა, ე. ი. ადამიანი და მისი მოთხოვნილებანი.

შრომელთა მატერიალური კეთილდღეობის დონის აღმავლობა შრომის ნაყოფიერების გადიდების უმნიშვნელოვანესი პირობაა. თავისი მხრივ, შრომის ნაყოფიერების გადიდება უზრუნველყოფს საბჭოთა ხალხის მატერიალური და კულტურული ცხოვრების პირობების სისტემატურ გაუმჯობესებას. სახალხო მეურნეობის ყველა დარგის მძლავრი აღმავლობის, შრომის ნაყოფიერების სისტემატური ზრდისა და პროდუქციის თვითღირებულების შემცირების შედეგად მკვეთრად გაიზარდა საბჭოთა ხალხის მატერიალური და კულტურული კეთილდღეობის დონე.

საბჭოთა ხალხის კეთილდღეობის გაუმჯობესების ძირითადი მაჩვენებელია ნაციონალური შემოსავლის განუწყვეტელი ზრდა. უმაღლესი ტექნიკის ბაზაზე სოციალისტური წარმოების განუზრვლავი განვითარება და სრულყოფა იწვევს ნაციონალური შემოსავლის გადიდებას. 1940 წლიდან 1951 წლამდე სსრ კავშირის ნაციონალური შემოსავალი 53 პროცენტით გადიდდა. მეხუთე ხუთწლიეში სსრ კავშირის ნაციონალური შემოსავალი, რომლის სამი მეოთხედი მოსახლეობის პირად მოთხოვნილებათა დაკმაყოფილებას მოხმარდა, გადიდდა 66 პროცენტით. მუშა-მოსამსახურეთა რეალური ხელფასი ამ ხნის განმავლობაში გადიდდა 39 პროცენტით, ხოლო კოლმეურნეთა რეალური შემოსავალი — 50 პროცენტით. დირექტივები მიეძღვნა ხუთწლიანი გეგმის შესახებ ითვალისწინებს ნაციონალური შემოსავლის ზრდას (შესაძარ ფასებში) დაახლოებით 60 პროცენტით, მუშა-მოსამსახურეთა რეალური ხელფასის გადიდებას დაახლოებით 30 პროცენტით.

საზოგადოების მატერიალური და კულტურული დონის მნიშვნელოვანი ამაღლება მთელი სახალხო მეურნეობის შემდგომი მძლავრი განვითარებისა და ქვეყნის თავდაცვისუნარიანობის კიდევ უფრო განმტკიცების მთავარი პირობაა. კომუნისტურმა პარტიამ და საბჭოთა მთავრობამ მოსახლეობის მატერიალური და კულტურული



აღმავლობის უდიდესი პროგრამა დასახეს. პარტიისა და მთავრობის მიერ ამ უკანასკნელ პერიოდში მიღებული უმნიშვნელო ისტორიული ღონისძიებანი წარმოადგენენ საბჭოთა რიარიალური და კულტურული კეთილდღეობის აღმავლობის ძირითადს პროგრამას, რომლის განხორციელება მნიშვნელოვანი ნაბიჯი იქნება კომუნისტური საზოგადოების მშენებლობის გზაზე.

კომუნისტურმა ჩვენს განუზრეღ წინსვლაში დიდმნიშვნელოვან როლს ასრულებს მძიმე ინდუსტრია. კომუნისტური პარტია და საბჭოთა მთავრობა თავიანთ პრაქტიკულ მოღვაწეობაში ხელმძღვანელობდნენ და ხელმძღვანელობენ ე. ი. ლენინის მითითებით მძიმე ინდუსტრიის უპირატესი განვითარების შესახებ, მძიმე ინდუსტრიისა, რომელიც სოციალისტური ეკონომიკის საფუძველთა საფუძველთაა, ზენი სამშობლოს ეკონომიური და თავდაცვითი ძლიერების, მშრომელთა საარსებო ღონის განუზრეღი აღმავლობის წყაროა.

ემყარებიან რა მძიმე მრეწველობის წარმატებებს და არ ანელებდენ რა მისი განვითარების ტემპს, პარტია და მთავრობა ახორციელებენ სახალხო მოხმარების საგნების წარმოების მნიშვნელოვან გადადებას, ხალხის მატერიალური კეთილდღეობის აღმავლობის ამოცანას.

„სსრ კავშირის სახალხო მეურნეობის განვითარების მეექვსე ხუთწლიანი გეგმის მთავარი ამოცანებია ის არის, რომ მძიმე მრეწველობის უპირატესი განვითარების, განუწყვეტელი ტექნიკური პროგრესისა და შრომის ნაყოფიერების გადადების ბაზაზე უზრუნველყოს სახალხო მეურნეობის ყველა დარგის შემდგომი მძლავრი ზრდა, განახორციელოს სასოფლო-სამეურნეო წარმოების მკვეთრი აღმავლობა და ამ საფუძველზე მიაღწიოს საბჭოთა ხალხის მატერიალური კეთილდღეობისა და კულტურული ღონის მნიშვნელოვან ამოღლებას“¹.

საბჭოთა ხალხი კომუნისტური პარტიის ხელმძღვანელობით წარმატებით გადაწყვეტს შეიქვსე ხუთწლიანი გეგმის ამოცანებს და ამით უდიდეს წელილს შეიტანს კომუნისტურ მშენებლობის საქმეში.

(შემოვიდა რედაქციაში 10. IV. 1956).

¹ საბჭოთა კავშირის კომუნისტური პარტიის XI ყრილობის დოკუმენტები სსრ კავშირის სახალხო მეურნეობის განვითარების 1956—1960 წლების მეექვსე ხუთწლიანი გეგმის შესახებ, სახელგამო, 1956, გვ. 5—6.



Г. С. САНИКЬЯНИ

К ВОПРОСУ ТЕОРИИ ПРОИЗВОДИТЕЛЬНОСТИ ТРУДА

Р е з ю м е

Учение о производительности труда — важнейшая часть марксистско-ленинской экономической науки.

Неуклонный рост производительности труда является мощным фактором развития общества, она выражает уровень развития производительных сил. Производительность труда в каждой данной эпохе зависит не только от уровня развития производительных сил, но и от существующих производственных отношений и характера основного экономического закона.

Повышение производительности труда выражается в том, что доля живого труда в продукте уменьшается, а доля прошлого труда относительно возрастает, при этом общая сумма труда, заключающаяся в единице продукции, уменьшается.

При социализме действуют такие мощные факторы роста производительности труда, как технический прогресс и усовершенствование технических процессов производства; социалистическая организация производства и труда; систематическое улучшение материального благосостояния, культурно-технического уровня и повышения производственной квалификации трудящихся; распределение по труду и соблюдение принципа материальной заинтересованности; социалистическое соревнование и т. д.

Коммунистическая партия и Советское правительство наметают мероприятия для нового, мощного подъема производительности труда во всех отраслях народного хозяйства.

Неуклонный рост производительности труда — важнейшее условие улучшения материального и культурного благосостояния трудящихся и перехода от социализма к коммунизму.



შ. მ. მ. მ. მ. მ. მ. მ. მ. მ.

**ამიერკავკასიის რკინიგზის თბილისის მთავარი
სახელოსნოებისა და დეპოს მუშათა 1900 წლის
აგვისტოს გაფიცვა**

გასული საუკუნის 70-იანი წლებიდან ახალი ხანა იწყება საქართველოს ცხოვრებაში. მსგავსად რუსეთისა, ბატონყმობის გაუქმების შემდეგ საქართველოშიც სწრაფი ტემპით ვითარდება კაპიტალიზმი. იმსხვრევა ძველი ფეოდალური წარმოებითი ურთიერთობანი და მის ნანგრევებზე ფეხს იკიდებს ახალი კაპიტალისტური ურთიერთობანი. საქართველო კიდევ უფრო მჭიდროდ უკავშირდება რუსეთსა და ევროპას და მსოფლიო კაპიტალისტური შეურწმობის საერთო ფერხულში ებმება. კაპიტალიზმის განვითარების პარალელურად ღრმა ხასიათის სოციალურ-ეკონომიური ძვრები ხდება კლასობრივ სტრუქტურაში. მიმდინარეობს პროცესი გლეხების, შინამრეწველებისა და ხელოსნების დიფერენციაციისა და მათგან ბურჟუაზიული და პროლეტარული კლასების ჩამოყალიბებისა.

კაპიტალიზმის განვითარება და ნატურალურ-კარჩაკეტილი შეურწმობის რღვევა დიდ ზეგავლენას ახდენდა მიმოსვლის საშუალებათა განვითარებაზე. ვითარდება საქაპანო, სამდინარო, საზღვაო და სარკინიგზო ტრანსპორტი. ამან კიდევ უფრო დააჩქარა პროლეტარული მასების დინება სამრეწველო ცენტრებში. მუშათა დიდი ნაწილი აითვისა მიმოსვლის საშუალებათა წარმოებაში. მძლავრი ბიძგი მიეცა სამთომადნო და საფაბრიკო-საქარხნო მრეწველობის განვითარებას.

სარკინიგზო ტრანსპორტის განვითარებამ გამოიწვია საზენკლო, მექანიკური და სამსხმელო წარმოების შექმნა. მანვე განაპირობა დემოგებისა და სახელოსნოების დაარსებაც. 1883 წლიამდე, ბაქობათუმის რკინიგზის გაყენამდე, რკინიგზის მოთხოვნილებების შესაბამისად, მოძრავი შემადგენლობის რემონტი ხდებოდა მიხაილოვოში (ხაშურში), მაგრამ შემდეგ საქირო ვაბდა სახელოსნოების



კიდევ უფრო გამსხვილება და მისი გადატანა ცენტრალურ ანგარიშს
 ლას. ამიტომ სახელოსნოები მიზაილოვოდან გადატანულნი
 თბილისში, თუმცა სხვადასხვა ტექნიკური მიზეზების გამო სადურ-
 გლო, სამღებრო და რონოდების შემკეთებელი საამქროება 1895
 წლამდე დარჩა ადგილზე. თბილისში გადატანილი სახელოსნო-
 ები შედგებოდა ორთქლმავლის შემკრები 22 განყოფილებისაგან.
 იყვნენ აგრეთვე სახარაქო, სამსხმელო, სამკედლო და სხვა განყო-
 ფილებანი. სახელოსნოებისათვის საჭირო დაზგები და მანქანები
 შემოტანილ იქნა რუსეთიდან და ევროპიდან. 90-იანი წლებიდან
 თბილისის მთავარი სახელოსნოები ამზადებდნენ რელსებს, სამა-
 გრებს, გზის გადაწყენებს, წყალსადენის მილებს და სხვა საჭირო
 საგნებს. სათბობად დიდი რაოდენობით იყენებდნენ შუას, ქვა-
 ნახშირსა და ნავთობს.

წარმოების საშუალებებს მოკლებული მასების საქმას ნაწილი
 თავის ორბიტში ჩაითრია ამიერ-კავკასიის რკინიგზის მთავარმა
 სახელოსნოებმა და დეპომ. აქ ფართო მასშტაბით და სწრაფი
 ტემპით მიმდინარეობდა მუშების კონცენტრაცია. თბილისის დე-
 პოს მუშათა რაოდენობა შეადგენდა 1889 წელს 276-ს¹, 90-იანი
 წლების პირველ ნახევარში—635-ს, მეორე ნახევარში 1000-ს². თბი-
 ლისის მთავარ სახელოსნოებში კი იმყოფებოდა 1885—1887 წლებში
 519 მუშა, 1889 წელს 1.090 მუშა, 1890 წელს 1.115 მუშა, 1891
 წელს 1.188 მუშა, 1892 წელს 1 320 მუშა, 1893 წელს 1.505 მუშა,
 1894 წელს 1.921³ მუშა და 1900 წელს 4 000 მუშა⁴. სინამდვი-
 ლეში მთავარ სახელოსნოებში გაცილებით უფრო მეტი მუშა
 იყო, მაგრამ აქ მოტანილ ციფრებში შესული არ არიან დღი-
 ურად და სეზონურად მომუშავენი, რომელთა რაოდენობა ბევრად
 თითქმის არც კი ჩამოუვარდებოდა მუდმივ მუშათა კონტიგენტს.
 როგორც საარქივო მასალებიდან ირკვევა, რკინიგზების, დეპოებისა
 და მთავარი სახელოსნოების მუშების უდიდესი უმრავლესობა წარ-
 მოშობილი იყო გლეხებისაგან. მუშათა არმია თავისი ნაციონალური
 შემადგენლობით ერთგვაროვანი არ ყოფილა. დიდ უმრავლესობას
 შეადგენდნენ ქართველები იყვნენ აგრეთვე რუსები, სომხები, აზერ-
 ბაიჯანელები და სხვა ეროვნებათა წარმომადგენლები.

შსავსად სხვა დარგის მუშებისა, თბილისის მთავარი სახელო-

¹ იხ. საქ. სსრ მ. ს. ს. თბილისის ცენტრ არქივი, ფ. № 279, ს. № 122, ფ. 2—3.

² იქვე, ფ. № 279, ს. № 123, ფ. 174—182.

³ იქვე, ფ. № 279, ს. № 123, ფ. 180; ს. № 174, ფ. 96.

⁴ РСФСР дш 1-80, 1900 г. № 467, т. 1, л. 402—403.



ქართული
კომუნისტური
პარტია

სნობისა და დეპოს მუშები მოკლებული იყვნენ ცხოვრების ელემენტარ პირობებს, განიცდიდნენ მწვავე ექსპლოატაციას, ნაციონალურ ჩაგვრას, დაცინებას, ტყუილუბრალო ცემა-ტყუპას, მუშობდნენ 15—17 საათის განმავლობაში. შრომის პროცესი მიმდინარეობდა ანტიპაციენტურ და ჯანმრთელობისათვის მეტად მავნე პირობებში. ლეპულობდნენ დაბალ ხელფასს, განსაკუთრებით ბავშვები. მუშათა დაბალ და მუდმიველებად ხელფასს თან ახლდა კაპიტალისტთა დიდი და დაუსრულებელი ჯარიმები. მუშებს აჯარიმებდნენ ყოველგვარი მიზეზით: „ხმაშალლა ლაპარაკისათვის“, „სამჭედლოს ოსტატთან უდიერობისათვის“, „სახელოსნოში ადრე მოსვლისათვის“ და „რუსული ენის უკოდინარობისათვისაც“ კი. დარჩენილი მცირე ხელფასიდან მუშებს შრავალგვარ გადასახადებს ახდევინებდნენ. მუშებისათვის არ არსებობდა სპეციალური ტანსაცმელი, უფასო სამედიცინო დახმარება, შეღავათიანი სასაღილოები და ახანოები. ცხოვრობდნენ ბნელ, ნესტიან, ვიწრო და ცრუნტელის მომგვრელ ატმოსფეროში. მუშათა ერთი ნაწილი უბინაოდ იყო და სამუშაო ადგილებში ან ღია ცისქვეშ ითენებდა. მძიმე და აუტანელი სამუშაო და საყოფაცხოვრებო პირობების გამო ხშირი იყო მუშათა დაავადმყოფებისა და სიკვდილიანობის შემთხვევები. მაგრამ ვერც ერთ შემთხვევაში, ვერც მუშა და ვერც მისი ჰირი-სუფალი ვერავითარ დახმარებას ვერ ღებულობდა. ცხოვრების არაადამიანური პირობები და მწვავე კაპიტალისტური ექსპლოატაცია მუშებში ხშირად იწვევდა უკმაყოფილებასა და პროტესტებს, რაც თავის გამოხატულებას გაფიცვებში პოულობდა.

მთავარი სახელოსნოების მუშათა პირველ გაფიცვას ადგილი ჰქონდა 1926 წელს. ეს გაფიცვა სამი დღე გაგრძელდა, გაფიცვის მიზეზს წარმოადგენდა ხელფასის შემცირება და მუშებისადმი არაადამიანური მოპყრობა. გაფიცვა არაორგანიზებული იყო და მას არავითარი შედეგი არ მოჰყოლია. უფრო ორგანიზებული გაფიცვა აქ მოხდა 1927 წლის თებერვალში. გაფიცვის მთავარ მიზეზს სამუშაო დროის ნახევარი საათით გადიდება შეადგენდა. 300-ზე მეტი გაფიცული მუშა გზათა სამმართველოსაკენ გაემართა და სამმართველოს უფროსს მოსთხოვა სამუშაო დროის კვლავ ძველებურად დატოვება, ყველა საიმპროში ერთიანი სამუშაო ტარიფის დაწესება, ჯარიმების მოსპობა¹. გაფიცულ მუშებთან მალე გაჩნდა

¹ იხ. საქ. სსრ შ. ს. ს. თბილისის ცენტრარქივი, ფ. № 34, ს. № 18/967, ფ. 24—26.



პოლიცია და ეანდარმერია. საქმეში ჩაერთა ამიერკავკასიის რევოლუციური ნიგზეზების ეანდარმთა სამმართველოს უფროსი, შტაბის ტერორისტული მალკოვსკი, მაგრამ ვერ მოახერხეს მუშების დაბრუნება სამუშაოზე. ასე გაგრძელდა 28 თებერვლიდან 4 მარტამდე¹. ეს გაფიცვა უფრო ძლიერი იყო და ადმინისტრაცია პოლოს იძულებული გახდა დაპირებოდა მუშებს მათი მოთხოვნების დაკმაყოფილებაზე, თუმცა ეს დაპირება მოტყუილება გამოდგა, რადგან სამუშაო დრო კვლავ უცვლელი დარჩა და დაწყებულ არ იქნა ერთიანი სამუშაო ტარიფი.

მთავარ სახელოსნოებში მუშათა მღვლეარებანი არ შეწყვეტილა შემდეგაც. ამავე წლის 16 ივნისს სახარატო საამქროს მუშებმა შეწყვიტეს მუშაობა და ადმინისტრაციას მოთხოვეს დაეთხოვა სახელოსნოების უფროსის თანაშემწე და ეანდარმთა რივითი მსახურნი. ადმინისტრაციამ ამის საპასუხოდ გადაიყენა სახარატო საამქროს ოსტატი, ხოლო არეულობის მომწყობი მუშები: დიდენკო, გორჩაკოვი და ყურაელიოვი საეტაპო წესით თავიანთ სამშობლოში გადაასახლა.

მთავარი სახელოსნოების მუშათა შემდეგმა გაფიცვამ იფეთქა 1889 წლის 12 ოქტომბერს. მიზეზი ამ გაფიცვისა ის იყო, რომ აღნიშნული წლის ავვისტოდან ამიერკავკასიის რკინიგზისა და მთავარი სახელოსნოების ყრძო პირთა ხელიდან სახელმწიფოს ხელში გადასელის გამო მუშებს მოესპოთ უფასო მგზავრობის საშუალება, ავადმყოფობის დროს დახმარება, დამატებითი სამუშაოს ხელფასი და ყველა უქმე დღე. გარდა კვირადლისა. როცა მუშები გამოყრული განცხადების წაკითხვის საფუძველზე დარწმუნდნენ, რომ ყველა ძველი შეღავათი ესპობოდათ, მუშაობა შესწყვიტეს და გაფიცვა გამოაცხადეს. 1000-ზე მეტმა მუშამ დემონსტრაციულად დაიწყო ქტაში სელა. მუშათა გაფიცვამ ერთ კვირას გასტანა. პოლიციამ შესძლო გაფიცულ მუშათა მეთაურების აღმოჩენა და დაპატიმრება. გაფიცვაში ქართველ მუშებთან ერთად აქტიურ მონაწილეობას ღებულობდნენ რუსეთიდან საქართველოში გადმოსახლებული თუ გამოქცეული მუშებიც. ადმინისტრაცია და მთავრობა ამას კარვად ვრძნობდა და ამიტომ ქართველ მუშებთან ერთად რუსი მუშებიც დააპატიმრა, მათი ერთი ნაწილი მეტეხის ცახეში ჩასვა, ხოლო მეორე ნაწილი და მათ შორის კუნიცი, შტი-

¹ იხ. საქ. სსრ შ. ს. ს. თბილისის ცენტრარქივი, ფ. № 34, ს. № 17/987, ფ. 27.



როვი, ზაიცოვი, კონოვალოვი და სხვები საეტაპო წესდგენის მიზნით თველოს სახლერებს გარეთ გადაასახლეს¹.

ამ პერიოდის მუშათა გაფიცვების შესწავლა გვიჩვენებს, რომ რკინიგზის მუშათა პირველი გაფიცვები, რომლებიც სამრეწველო პროლეტარიატის ჩანასახოვან პროცესშივე დაიწყო, სტიქიური და არაორგანიზებული ხასიათისა იყო. მუშათა ეს გაფიცვები იყო შედეგი არა არსებული წყობილების წინააღმდეგ კლასობრივი ბრძოლის აუცილებლობის შეგნებისა, არამედ შიშზე სამუშაო და საყოფაცხოვრებო პირობებისა. ყოველმხრივ შევიწროვებული და მოთმინებიდან გამოსული მუშები უეცრად აენტებოდნენ, სამუშაოს ტოვებდნენ და კაპიტალისტებისადმი სრულიად უბრალო მოთხოვნები წაყენებით კმაყოფილდებოდნენ. განვითარების დაბალ საფეხურზე მყოფ შეუგნებელ და შეუკავშირებელ მუშათა მასებს კაპიტალისტები იოლად იმორჩილებდნენ, უბრალო დაპირებებით ან მკიორდი დათმობით აკმაყოფილებდნენ და სამუშაოზე აბრუნებდნენ. ამ პერიოდში მუშებს ჯერ კიდევ არ ჰქონდათ სოციალისტური შეგნება, არ ესმოდათ იმდროინდელი საზოგადოებრივი წყობილების დამხობისა და სოციალიზმის დამყარების გარდუვალობა. მაგრამ, 90-იანი წლების მეორე ნახევრისათვის საქართველოში სამრეწველო პროლეტარიატის ჩამოყალიბების გამო მომწიფებული ნიადაგი შეიქმნა მარქსიზმის გავრცელებისა და ათვისებისათვის. საქართველოში მუშათა მოძრაობისა და მარქსიზმის გავრცელებაზე დიდ ზეგავლენას ახდენდა რუსეთი. რუსეთიდან გადმოსახლებული სოციალ-დემოკრატებისა და პირველი ქართული მარქსისტული სოციალ-დემოკრატიული ორგანიზაციის „მესამე დასის“ მიერ ქართულ აზროვნებასა და ლიტერატურაში იჭრება მარქსისტული იდეები. თბილისის სემინარიაში გამეფებული რეჟიმის და რუსი სოციალ-დემოკრატების ზეგავლენით ახალგაზრდა სტალინი პროფესიონალი რევოლუციონერი ხდება, სათავეში უდგება მარქსისტულ წრეებსა და ჯგუფებს, ხელმძღვანელობს მარქსისტული წრეების მნიშვნელოვან ნაწილს მთავარ სახელოსნოებში. რევოლუციური სოციალ-დემოკრატიის მიერ იწყება მუშათა მოძრაობაში სოციალისტური შეგნების შეტანა, მუშათა მოძრაობასთან სოციალისმის შეერთება. საქართველოს რევოლუციური სოციალ-დემოკრატიისა და მისი ხელმძღვანელი ბირთვის მიერ მუშათა მოძრაობის სათავეში ჩადგომის გამო მუშათა მოძრაობა სოციალ-დემოკრატიული მოძრაობის რელსებზე გადადის და რუსეთის მუშათა



მოდრობის მხარდამხარ მიიმატება. თუ 1870 წლიდან 1898 წლის დეკემბრის გაფიცვამდე — მომხდარი გამოსვლები სტრუქტურულ-არაორგანიზებული ხასიათისა იყო, ამ დროიდან ძირეული გასტანტება იწყება მუშათა მოძრაობაში. იგი სოციალ-დემოკრატიულ ხასიათს იღებს და მუშათა კლასი პოლიტიკური ბრძოლის ასპარეზზე გამოდის ცარიზმისა და ბურჟუაზიის წინააღმდეგ.

რევოლუციური სოციალ-დემოკრატიის ხელმძღვანელობით ჩატარდა მთავარი სახელოსნოებისა და დებოს მუშათა 1898 წლის დეკემბრის გაფიცვა. გაფიცვის მიზეზს წარმოადგენდა ის, რომ „ახალი წესების“ შემოღებასთან დაკავშირებით მუშათა ისედაც მძიმე სამუშაო და საყოფაცხოვრებო პირობები კიდევ უფრო უარესდებოდა. ამან აღაშფოთა მუშები და 13 დეკემბერს ადმინისტრაციასთან მოსალაპარაკებლად გამოჰყეს 40 წარმომადგენელი. მუშათა მღელვარება საყოველთაოდ ცნობილი გახდა. 14 დეკემბერს, დილის 7 საათზე, მთავარი სახელოსნოების ადმინისტრაციამ როტმისტრ ეილინის თანდასწრებით მოისმინა მუშათა დებუტატების მოთხოვნები. ცხადი იყო, რომ ადმინისტრაციას არ უნდოდა მუშათა მოთხოვნების დაკმაყოფილება, იგი ცდილობდა ყოველგვარი დათმობის გარეშე დაებრუნებინა სამუშაოზე გაფიცული მუშები. მაგრამ ვერაფერს ვერაფერ და ხერხმა ვეღარ გასჭრა. გაფიცვამ მასიური ხასიათი მიიღო. 2000 გაფიცულმა მუშამ სადგურის მახლობელი რკინიგზები დაიკაო¹. მემანქანეებმა ორთქლმაველები მიატოვეს, შეწყდა მატარებლების მოძრაობა დილის 10 საათიდან ნაშუადღევის 4 საათამდე².

ადმინისტრაცია და მთავრობა შეაშინა და შეაშფოთა მუშათა სიმტკიცემ და გაფიცვის ორგანიზებულობამ. მთავრობის მიერ რკინიგზის სადგურის რაიონში ჩაყენებულ იქნა ოთხ ასეულამდე ჯარი, მათ შორის კავკასიის პირველი მსროლელი ბატალიონი და ერთი ასეული ხოფერთა ცხენოსანთა პოლკიდან. ჯარები და პოლიცია-თანდარმირია მთელი ღამე ფეხზე იდგა. გაფიცვის მეორე დღეს არც ერთი გაფიცული მუშა არ გამოცხადებულა სამუშაოზე. მიუხედავად სიმშლის, სილატაკისა და გაქირვებისა, გაფიცვამ 21 დეკემბრამდე გასტანა. იგი ბოლომდე ერთსულოვანი და ორგანიზებული ბრძოლის ხასიათს ატარებდა და მუშათა სრული გამარჯვებით დაგვირგვინდა.

გაფიცვის ერთსულოვნებამ და ორგანიზებულობამ მთავრობა

¹ იხ. საქ. სსრ შს თბილისის ცენტრარქივა, ფ. № 17/34, ს. № 707, ფ. 32—97.

² იქვე, ფ. № 21 39, ს. № 493, ფ. 1.



დაარწმუნა იმაში, რომ მას საქმე ჰქონდა გარეგან პოლიტიკურ ძალასთან. „ექვე არ არის გაფიცვათა წარმოშობაში, განსაკუთრებით ვინ როდეს თამაშობს ამგვარად ყველგან გაერყელებულ დემოკრატიული პროპაგანდა მუშებს შორის“¹. მთავრობა არც სცდებოდა. გაფიცვას ხელმძღვანელოდა რევოლუციური სოციალ-დემოკრატიის მიერ სპეციალურად შექმნილი საგაფიცო კომიტეტი ი. ბ. სტალინის ხელმძღვანელობით და მოწინავე მუშა-რევოლუციონერების ვ. სტურუას, ზ. ზოდრიშვილისა და ს. ალილუევის შემადგენლობით. გაფიცვის პერიოდში გამოდიოდა და ვრცელდებოდა რევოლუციური პროკლამაციები, რომლებიც მუშებს მოუწოდებდნენ ბრძოლა განეგრძოთ სრულ გამარჯვებამდე. ამ გაფიცვამ თავისი გამოძახილი კპოვა მიხაილოვოსა და სამტრედიის მუშებში. ეს გაფიცვა იქცა სოციალ-დემოკრატიული მოძრაობის დასაწყისად მაელს საქართველოსა და ამიერ-კავკასიაში.

რევოლუციური სოციალ-დემოკრატია თავს უყრის ცალკეულ დაქსაქსულ ბრძოლებს და მუშებს ერთი დროშის ქვეშ რაზმავს. 1898 წლიდან თბილისის პროლეტარიატი იწყებს მუშათა საერთაშორისო სოლიდარიობის დღის, პირველი მაისის, აღნიშვნას. 1899 წლის 19 აპრილს საპირველმაისო დემონსტრაცია ჩატარდა ქალაქ თბილისის გარეთ, წითელი დროშის ქვეშ. კიდევ უფრო ფართო და ორგანიზებული ხასიათი მიიღო საპირველმაისო დემონსტრაციამ 1900 წლის 19 აპრილს. დემონსტრაციას 500-მდე მუშა ესწრებოდა. მათი უმრავლესობა მთავარი სახელოსნოებიდან და დეპოდან იყო. დემონსტრაციამ დიდი გამარჯვოლუციონერებელი ზეგავლენა მოახდინა მუშებზე. ამ დღეს მუშებმა „წითელი დროშის ქვეშ თავმოყრილთ კიდევ უფრო მტკიცედ შეჭვიცეს ერთმანეთს შობა, ერთობა და მტერთან თავგანწირული ბრძოლა“².

1900 წლის საპირველმაისო დემონსტრაციამ ნათელჰყო, რომ რევოლუციური სოციალ-დემოკრატია მჭიდროდ დაუკავშირდა და სათავეში მოექცა მუშათა მოძრაობას, სოციალისტური შეგნება შეიტანა მასში და მუშათა სტიქიურ მოძრაობას სოციალ-დემოკრატიული ხასიათი მასცა. საპირველმაისო დემონსტრაციას უაღრესად დიდი მნიშვნელობა ჰქონდა საქართველოს მუშათა კლასის შემდგომი გარევოლუციონერებისათვის, მათი რიგების განმტკიცებისათვის.

¹ საქ. სსრ შსს თბილისის ცენტრარქივო, ფ. № 13/39, ს. № 566, ფ. 2.

² „ბრძოლა“, 1901, № 2—3.



1900 წლის საპირველმართო დემონსტრაციის ჩატარების შემდეგ თბილისის ხელმძღვანელი სოციალ-დემოკრატიული პარტიის სტალინის მეთაურობით დაძაბულ მუშაობას ეწყვეა გაფიცვათა ორგანიზებულად ჩატარებისათვის. რევოლუციური სოციალ-დემოკრატიისა და მისი ხელმძღვანელი ბირთვისათვის მალე გახდა ცნობილი მთავარი სახელოსნოებისა და დეპოს მუშათა ახალი მღელვარება და სათავეში ჩაუდგა მას. მუშათა უკმაყოფილების მიზეზს წარმოადგენდა დაბალი ხელფასი, დიდი სამუშაო დრო, ზედმეტ საათებში მუშაობა, ტყუილ-უბრალო უარიშები და ტექნიკური პერსონალის ცუდი მოპყრობა. მღელვარების საბაზად კი იქცა ის, რომ 1900 წლის ივლისის შუა რიცხვებში მუშებისათვის ხელფასის მომატება მცირე იყო და ადმინისტრაციამ ისიც ისეთ მუშებს შორის გაანაწილა, რომლებიც თავიანთი ლაქიობით გამოირჩეოდნენ. ამ ნიადაგზე მუშათა გაზრდილი მღელვარების ორგანიზებულ გაფიცვად ჩატარების საქმეს ხელი მოჰკიდა რევოლუციურმა სოციალ-დემოკრატიამ. ი. ბ. სტალინის ხელმძღვანელობით, მოწინავე მუშარევოლუციონერებისაგან ყალიბდება საგაფიცო კომიტეტი, ჩაღდება საგაფიცო მოსამზადებელი მუშაობა, იქმნება საგაფიცო ფონდები, მუშაედება მუშათა მიერ ადმინისტრაციისადმი წასაყენებელი მოთხოვნები.

მუშათა მღელვარებისა და გაფიცვებისათვის მზადების შესახებ მალე შეიტყო ადმინისტრაციამ და ადგილობრივმა მთავრობამ, რის გამო 20 ივლისს თბილისის ვუბერნიის ქანდარმთა სამმართველოს უფროსი საიდუმლოდ აცნობებდა პეტერბურგის პოლიციის დეპარტამენტს: „მიღებული ცნობებით, ამიერკავკასიის რკინიგზის თბილისის მთავარ სახელოსნოებში შემჩნეულია მნიშვნელოვანი მღელვარება და მოსალოდნელია გაფიცვა, რომელსაც მიზნად აქვს ხელფასის გადიდება და სამუშაო დროის შემცირება მ საათამდე. ხელმძღვანელი როლი ამ მოძრაობაში ეკუთვნის სახარატო საამქროს“¹. იმავე საიდუმლო ცნობიდან ვგებულობთ, რომ აღნიშნული საამქროს მუშათა მნიშვნელოვანმა ნაწილმა თავი დაანება საღამოს სამუშაოებს და იწყო დაჯგუფებანი როგორც სამსახურში, ისე მის გარეთ.

მუშათა გაფიცვის თავიდან ასაცილებლად პოლიციის მიერ მით იქნა მიღებული სასწრაფო ზომები, რომ გაამრავლა და საამქროებში ჩააყენა მუშათა ტანსაცმელში გადაცმული აგენტები, რათა

¹ РСФСР, Дп VII, д-во. 1900, № 457, т. I, л. 368.



შეეტყო გაფიცვის სამზადისი და შეესწავლა მისი ხელმძღვანელები.

21 ივლისს თბილისის ტანდარმთა სამმართველოს ტერბურგის პოლიციის დეპარტამენტს სწერდა, რომ სახარატო საამქროდან შესამჩნევია რ მთავარი წამქეზებელი მუშა, ალილუევი-სამშუკაშვილი, ტატარინოვი, ვიბორგინი, ბაქანოვი და მარბელი. მუშათა განწყობილება არახელსაყრელია, რათა თავიდან იქნეს აკლებული გაფიცვა, აუცილებელია დაპატიმრებულ იქნას ყველა შემჩნეული წამქეზებელი. სახარატო საამქროს მუშებში მოძრაობა ისეთი ძლიერი იყო, რომ ადმინისტრაცია იძულებული გახდა მუშებისათვის ნება დაერთო არ ეელოთ საღამოს სამუშაოებზე, მაგრამ მუშები ახლა ამასაც აღარ დასჯერდნენ და მოითხოვეს საამქროებში ამუშავებული არ ყოფილიყო მანქანები, რათა საღამოს სამუშაოებზე მუშაობის მსურველებს საამისო საშუალება არ ჰქონოდათ. როცა მუშებმა ამ უკანასკნელზე უარი მიიღეს, მაშინ მათ თვითონ დაიწყეს დარწმუნებისა და მუქარის გზით ზემოქმედება იმ ამხანაგებზე, რომლებიც არ ეთანხმებოდნენ მათ. ხშირი იყო შემთხვევა ურჩი და მოღალატე მუშებისადმი ფიზიკური ანგარიშსწორებისა. როცა ადმინისტრაციამ დაინახა მუშათა მღელვარება ძლიერდებოდა, შეეცადა ბრიგადირები აემოქმედებინა, მაგრამ ვერც ამ ღონისძიებამ გასჭრა, რადგან ახლა მუშები თვით ამ ბრიგადირების მოხსნასა და საამქროებიდან გაძევებას მოითხოვდნენ.

25 ივლისს სახარატო საამქროს უფროსმა ფუნტმა, რომლის განკარგულებაში იმყოფებოდა სამი მუშა, განაცხადა, რომ სახელმწიფო დაეაღების სასწრაფოდ შესრულების მიზნით მთელი ბრიგადა უნდა გამოცხადებულიყო საღამოს სამუშაოებზე. მუშებმა, ტატარინოვმა და ნიკიტევმა, კატეგორიული უარი განაცხადეს საღამოს სამუშაოებზე, რის გამოც ფუნტმა ისინი მოსახსნელად წარადგინა. მეორე დღეს იმავე საამქროს მუშებმა შეწყვიტეს მუშაობა და გამოცხადდნენ სახელმწიფოების უფროსთან შტაბში მოთხოვნით ფუნტის, როგორც სახელმწიფო ქონების გამფლანგველისა და მუშებისადმი უხეშად მოპყრობის, დათხოვნის შესახებ. მუშები იმუქრებოდნენ, რომ თუ ეს მოთხოვნა არ იქნებოდა შესრულებული, სამუშაოზე არ გამოცხადდებოდნენ.

28 ივლისს სახარატო საამქროს მუშებს მხარი დაუჭირეს სამლებრო და რონოდის საამქროს მუშებმაც. რევოლუციური სოციალ-დემოკრატიის ხელმძღვანელობით მუშათა მოთხოვნები კიდევ უფრო დახუსტდა. მუშებმა მოითხოვეს არა მარტო ღამით მუშაობის



აკრძალეა, არამედ სამუშაო დღის შემცირება, ხელფასის გაღვივება უსაფუძვლო ჯარიმების გაუქმება და სხვა. გარდა ამისა, მასიურად მოითხოვეს ბრიგადირ გამურელიძის გაძევება, საამქროდან. მალე აღნიშნულ საამქროებს შეუერთდნენ შემკრები საამქროს მუშებიც, რომელთაც ერთხმად მოითხოვეს № 116 დადგენილების გაუქმება, რომელშიც ნათქვამი იყო, რომ „თუ მუშა რაიმე საპატიო მიზეზით ვერ ეხადდება სამუშაოზე, ვალდებულია თვითონ ან სხვა პირის საშუალებით აცნობოს ადმინისტრაციას გამოუცხადებლობის მიზეზი, წინააღმდეგ შემთხვევაში გაცდენილი დღე ჩავთვლება გაცდენად და დაექვეთება ნახევარი დღის ხელფასი“¹.

28 ივლისს თითქმის ყველა საამქრომ ადმინისტრაციას წარუდგინა მთელი რიგი მოთხოვნები. მოითხოვდნენ შრომის აღრაცხვისა და ხელფასის ანგარიშსწორების არსებული წესების გაუქმებას, უბეში ბრიგადირების მოხსნას და სხვ... მთავრობას ახლა უკვე ეკვი აღარ ეპარებოდა, რომ მოსალოდნელი იყო დიდი ვაფიცვა-27—28—29 ივლისს განუწყვეტელი თათბირები მიმდინარეობდა სამძებრო ორგანოებში.

29 ივლისს თბილისის ეანდარმთა სამმართველო პეტერბურგის პოლიციის დეპარტამენტს აცნობებდა: „ყველა ვარემოებამ სახარატო საამქროს მუშების საერთო მღელვარებასთან დაკავშირებით დაგვარწმუნა, რომ აუცილებლად წარმოიშობა ვაფიცვა, რომ ყოველგვარი ვაფრთხილება, შინაური ზომები ახლა უმიზნოა და ვაფიცვის თავიდან ასაცდენად ერთად ერთი საშუალებაა სასწრაფოდ დაპატიმრება ყველა შენიშნული წამქვებელისა“².

სახელოსნოებისა და დეპოს ადმინისტრაციამ მუშათა კანონიერი მოთხოვნები მიაღო, როგორც ბრძოლაში გამოწვევა. მოელოდა რა მუშათა დიდ ვაფიცვას, პოლიციასა და ეანდარმერიას 30 ივლისს თბილისის მუშათა რაიონებში „წესრიგის დასაცავად“ გამოაქყავს პოლიციის გაძლიერებული რაზმები.

მუშათა მღელვარებითა და მოძრაობით შეშინებულმა თბილისის ეანდარმთა სამმართველომ გამოიტანა გადაწყვეტილება, რომ სხვა ზომები გარდა უკმაყოფილო და წამქვებელი მუშების მასიური დაპატიმრებისა არ გამოდგებოდა. მართლაც, 31 ივლისს ღამით თბილისის გუბერნიის ეანდარმთა სამმართველოს მიერ დაპატიმრებულ იქნენ მუშათა მთავარი წამქვებლები, სახარატო საამქროს მუშები: ტატარინოვი, ვიბორგინი, სამჩუკაშვილი, ბაენოვი და

¹ РСФСР, Др. VII, 1-во, 1900, № 487, т. I, с. 574.

² „ბოლშევიკი“, 1950, № 7, სვ. 32.



რონოდების საამქროს მუშა ბერადე. ამის საპასუხოდ საქართველოს
 კომიტეტმა გამოსცა პროკლამაცია, რომელიც მუშებს აცხადებდა,
 მოწინავე ამხანაგების დაპატიმრების შესახებ. „31 ივლისს, შუალა-
 მისას, დაგვესხენ თავს და პირდაპირ ლოგინიდან მოვეტაცეს ამხა-
 ნაგები. ეს ამბავი ელექტრონივით ედება სახელოსნოების ყველა
 ამხანაგს... და ბრძოლა აუცილებელი ხდება“¹.

31 ივლისს, დილისათვის, ადმინისტრაციის მიერ ყველა საამ-
 ქროში გამოკრულ იქნა შექპარით სავსე განცხადება იმის შესახებ,
 რომ მუშები, რომლებიც შემწეული იქნებოდნენ სხვების ამხედრე-
 ბაში ან თვითონვე ჩაიღებდნენ უწყისობას, დაისჯებოდნენ ხელ-
 ფასის შემციირებითა და სამსახურიდან მოხსნით. ამხანაგების და-
 პატიმრებამ, ხოლო შემდეგ შექპარით სავსე განცხადების წაკით-
 ხვამ კიდევ უფრო ააღელვა მუშები. მართალია, 31 ივლისს დილით
 გამოცხადდნენ მუშები, მაგრამ 9 საათზე შესწყვეტეს მუშაობა.
 პირველ რიგში სამუშაო მიატოვეს სახარატო საამქროს მუშებმა.
 მათგან ერთმა მუშამ მთელი ძალით დაიყვირა „საჭიროა გაფათა-
 ვისუფლოთ დაპატიმრებულნი“.

სახარატო საამქროს კვალდაკვალ გამოვიდა რონოდის საამქროც
 და შეერთდნენ რა, ისინი დაიძრნენ სხვა საამქროებისაკენ. დაწ-
 ყებულნი სადურჯლო საამქროდან, დამთავრებული დეპოთი მუშები
 აიძულეს ყველგან შეეწყვიტათ მუშაობა და დილის 10 საათისათვის
 უკვე წარმოება დაკარიელდა, მოძრაობა შეწყდა, ათასობით მუშა
 ორგანიზებულად ტოვებს სამუშაოებს და მიდის სხვადასხვა მი-
 მართულებით.

1 აგვისტოს, დილით, ამიერკავკასიის რკინიგზის სამმართველოს
 უფროსის ბრძანებით დააპატიმრეს მუშებს შორის ხუთი წამკეზე-
 ბელი. ამავე დღეს, დილით, ი. ბ. სტალინის ხელმძღვანელობით
 და მ. ა. კალინინის მონაწილეობით დაიწყო თბილისის მთავარი
 სახელოსნოებისა და დეპოს მუშათა გრანდიოზული გაფიცვა. ყველა
 საამქრომ შესწყვიტა მუშაობა, 4 ათასი მუშიდან 3 ათასმა მუშამ
 ერთხმად გამოაცხადა გაფიცვა. ასე დაიწყო მთავარი სახელოსნო-
 ებისა და დეპოს მუშათა აგვისტოს ისტორიული გაფიცვა, რომელ-
 საც მთელი ივლისის თვეში ენერგიულად ამზადებდა რევოლუცი-
 ური სოციალ-დემოკრატია. საგაფიცვო კომიტეტის მიერ წინასწარ
 ჩატარებულმა მუშაობამ დიდი შედეგი გამოიღო: გაფიცვა ჩინებუ-
 ლად დაიწყო.

¹ РСФСР, Дп 1-80, 1900, № 484, т. I, л. 378.



გაფიცვის ამბავი სასწრაფოდ ეცნობა კოგორში მდებარე მთავარ მთავარმართებელს და შინაგან საქმეთა სამინისტროს საქმეებში. მუშათა მასიურმა და ორგანიზებულმა გაფიცვამ თავიარილად დასცა მთავრობასა და პოლიცია-ენდარმერიას. ისინი ერთმანეთს აწყდებოდნენ და აღარ იცოდნენ, რა გზას დადგომოდნენ, რადგან მუშათა მოძრაობის ტალღები სულ უფრო და უფრო ფართოვდებოდა და სხვა სამრეწველო ცენტრების მუშებსაც ედებოდა.

დაიწყო თათბირები მთავარმართებელთან და თბილისის გუბერნიის უფროსთან. მთავრობამ გადაწყვიტა, არ მიეღო მუშათა არც ერთი მოთხოვნა, და დახურა სახელოსნოები 4 აგვისტომდე. ის რეპრესიების საშუალებით აპირებდა ჩაეხშო მუშათა ბრძოლა და მოეხდინა გაფიცვის ლიკვიდაცია, მაგრამ გაფიცვის მასიურობითა და სიძლიერით შეშინებულმა ხელისუფლებამ სასწრაფოდ შეიცვალა თავისი აზრი და მთავარი სახელოსნოების ადმინისტრაციის ხელმოწერით გამოიკრა განცხადება, რომლითაც იუწყებოდნენ, რომ სახელოსნოებში მუშაობა განახლდებოდა 2 აგვისტოს და მუშები უნდა გამოცხადებულიყვნენ სამუშაოზე.

მიუხედავად ამ განცხადებისა, როგორც ადმინისტრაციას, ასევე პოლიცია-ენდარმერიას ეჭვი არ ეპარებოდა მუშების მხრივ მუშაობის განახლების შეუძლებლობაში და არსებული მდგომარეობიდან თავის დაღწევის საუკეთესო საშუალებად მაინც მუშათა დაპატიმრებანი და გადასახლებაანი მიიჩნდა. „სამშობლოში“ გადასახლების მიზნით პოლიცია-ენდარმერიის მიერ დაპატიმრებულ იქნა 400 მუშა. მაგრამ ამან მღელვარება არამც თუ შეანელა, არამედ კიდევ უფრო გააძლიერა.

გაფიცვის დასაწყისიდანვე ქართულ და რუსულ ენებზე თბილისის ცენტრალური სოციალ-დემოკრატიული ჯგუფი და საგაფიცო კომიტეტი სისტემატურად უშვებს სპეციალურად შემუშავებულ პროკლამაციებსა და სააგიტაციო ფურცლებს, რომლებიც მუშებს მოუწოდებდნენ ებრძოლათ თვითმპყრობელობის წინააღმდეგ და არაეითარ შემთხვევაში ქედი არ მოეხარათ მის წინაშე. პროკლამაციები ვრცელდებოდა მუშათა უბნებში. იგი იკრებოდა აგრეთვე თვით მთავრობის მოხელეთა ბინის კარებსა და ფანჯრებზეც კი. პროკლამაციები და სააგიტაციო ფურცლები გაფიცულ მუშებს განუმარტავდა, თუ როგორ უნდა ებრძოლათ კლასობრივი ბრძოლის წინააღმდეგ და როგორ დაეკავშირებინათ ერთმანეთთან ეკონომიურ მოთხოვნები და პოლიტიკური ბრძოლა. პროკლამაციები და სააგიტაციო ფურცლები წარმოადგენდნენ მგზნებარე



მოწოდებებს, ისინი ამალღებდნენ მუშების სულისკეთებების მკაცრად მკაცრად მათ ცარიბზის წინააღმდეგ აშკარა პოლიტიკის წინააღმდეგ ღისათვის.

ადმინისტრაცია და პოლიცია-ენდარბერია შეაძრწუნა და აღა-შეოთა იმ გარემოებამ, რომ არ გამართლდა მისი მოლოდინი. 2 აგვისტოს არც ერთი მუშა არ გამოცხადდა სამუშაოზე. ადმინისტრაცია კვლავ მიმართავდა მუშებს, რომ სამუშაოზე გამოუცხადებლობის შემთხვევაში გამოსვლის შეთაურებს დააპატიმრებდნენ. მაგრამ გაფიცული მუშები მტკიცე გადაწყვეტილებაზე იდგნენ და უარს აცხადებდნენ, რომ სამუშაოზე დაბრუნებულნიყვნენ. მდგომარეობა უცვლელი იყო მიუხედავად იმისა, რომ მათ წინააღმდეგ მთავრობამ გამოიყენა კვეითი და ცხენოსანი ჯარი, რომელიც დაუნდობლად სცემდა გაფიცულ მუშებს მათრახებსა და თოფის კონდაბს.

მუშათა ორგანიზებული გაფიცვით შექმნილი თავბრუდამხვევი მდგომარეობიდან თავის დაღწევას ადმინისტრაცია კვლავ მუშათა დააპატიმრებებში ხედავდა. მის მიერ, ერთი მხრივ გაძლიერდა რეპრესიები გაფიცული და წამქეზებული მუშების მიმართ და 3 აგვისტოს დააპატიმრებულ იქნა 24 მოწინავე მუშა. ს. ალილუევი, დ. ცხომელიძე, კ. აბშილავე, რ. ბუაშვილი, ი. შმაგაშვილი, მ. სალაშტანი, ზ. ჩადროვი, ნ. ვგოროვი, ა. დასქოვი, მ. ხეთაური, ი. გურთი, აღ. სალიჯევი, ი. გოლაშვილი, ა. როსოვისკი, კ. კალანტაროვი, ნ. ზელგნიცოვი და სხვა. პირველი 12 მუშა დააპატიმრეს იმიტომ, რომ ხშირად იყვნენ შეწმენული წაქეზებასა და უწყესობებაში. ს. ალილუევი ასეთ პიროვნებად ცნობილი იყო 1896 წლიდან და მის გარშემო თავს იყრიდნენ სახარატო საამქროს მუშები¹.

მეორე მხრივ კი ადმინისტრაცია აცხადებდა, რომ 4 აგვისტოს, 5 საათსა და 30 წუთამდე, „შეკეთების“ გამო სახელოსნოები დაკეტული იქნებოდა და ვინც ამ დროისათვის სამუშაოზე არ გამოცხადდებოდა, დაუყოვნებლივ იქნებოდა დათხოვნილი. ამავე დროს მთავრობა იარწმუნებოდა, რომ სამუშაოზე გამოცხადებული „გონიერი“ მუშები დაცული იქნებოდნენ პოლიცია-ენდარბერიის მიერ როგორც სამუშაოებზე, ასევე გზებსა და ბინებში.

მაგრამ ვერც მუქარამ, ვერც დაპირებებმა ვერაფრითარი ზეგავლენა ვერ მოახდინეს გაფიცულ მუშებზე, რომელთაც ზურგს უმა-

¹ РСФСР Дн, VII, 1-то, 1900, № 457, т. I, л. 392—394;



გრებდა და ამხნევებდა რევოლუციური სოციალ-დემოკრატიული „წინ მგობრებო, ამხანაგებო! მოვიშორეთ ჩვენი სისხელი სახელისუფლების სამარცხვინო ბატონობა. დაუმტკიცოთ ჩვენს ექსპლოატატორებს, რომ ჩვენ შევსძლებთ საკუთარი თავისა და ჩვენი ამხანაგების დაცვას, ვუჩვენოთ მათ ჩვენი ზიზლი ციხეებისადმი, სადაც პაერი არ არის უფრო უარესი, ვიდრე ჩვენს დახუთულ სახელოსნოებში. დაეუბირისპიროთ ჩვენი მტრების ძალას ჩვენი ძალა!“¹ — ნათქვამი იყო ერთ-ერთ პროკლამაციაში.

სამუშაოზე გამოუცხადებლობის შემთხვევაში დათხოვნის მუქარის საპასუხოდ გაფიცულმა მუშებმა შემდეგი სიტყვებით მიმართეს ადმინისტრაციას: საკუთარი ექსპლოატატორები გვაშინებენ დათხოვნით და ანგარიშის გასწორებით. ეს ჩვენ ნაკლებად გვაშინებს. უმჯობესია თქვენ იკითხოთ, რა გვესაქიროება ჩვენ, ჩვენ გიპასუხებთ: 1. ცემა-ტყეპის სრული მოსპობა; 2. ხელფასის გადიდება 50 კაპიკიდან 50⁰/₁₀₀-ით, ხოლო 1 მანეთიდან 30⁰/₁₀₀-ით; 3. ჯარიმებისა და ნულლების მოსპობა; 4. სახელოსნოების ჰიგიენური პირობების გაუმჯობესება; 5. ოსტატების მიერ მუშებისადმი უკეთესი მოპყრობა; 6. ხელმეტი სამუშაოების მოსპობა; 7. ციხეებში მოთავსებული ჩვენი ამხანაგების გათავისუფლება“².

აბოპოქრატული მუშები ხმამაღლა და გაბედულად აცხადებდნენ, რომ მათი წერილი იყო 4.000 მუშის ლაღადი და ისინი თავს შეწირავდნენ „იდეას, სიმართლეს და სამართლიანობას“. მუშები ირწმუნებოდნენ, რომ მხოლოდ წაყენებულ მოთხოვნათა შესრულების შემთხვევაში დაუბრუნდებოდნენ სამუშაოს, წინააღმდეგ შემთხვევაში ვერც ერთი მუშა ვერ გადადგამდა ფეხს სახელოსნოების ზღურბლზე და მატარებლების ყოველგვარ მოძრაობას შესწყვეტდნენ ბაქოდან-ბათუმამდე.

მუშათა მოთხოვნებმა კიდევ უფრო ალაშქვითა ადმინისტრაცია და ადგილობრივი მთავრობა. მაგრამ, მათ აღშფოთებას საზღვარი აღარ ჰქონდა, როცა დაინახეს, რომ არც ამჯერად აღარ გაუმართლდათ მოლოდინი და † აჯვისტოს, დილით, მთავარ სახელოსნოებში გამოცხადდა 250 მუშა, ხოლო დეპოში არც ერთი არ გამოცხადებულა. მიუხედავად ძლიერი დაცვისა, მოკლე დროში მხოლოდ 113 მუშა დარჩა, მაგრამ არც ერთი მათგანი არ შედგომია სამუშაოს. ამრიგად, პოლიცია-განდარმერიის ყოველგვარი ცდა — გაფიცული

¹ РСФСР Дп, VII, 1-то, 1900, № 487, т. I, с. 419.

² РСФСР, Дп, VII, 1-то, № 487, с. 419.



მუშების სამუშაოზე დაბრუნებისა და მუშაობის განაღდებას უშედეგო აღმოჩნდა. გაფიცვა მთელი სიძლიერით მიმდინარეობდა. ამ დღეს მუშათა მოძრაობა კიდევ უფრო ძლიერი გახდა, მუშათა რაიონები და ცენტრალური ქალაქი რევოლუციური პროკლამაციებით აივსო. ამას ზედ დაემატა ისიც, რომ საგაფიცო კომიტეტის მოწოდების საპასუხოდ სამუშაო მიატოვებს და გაფიცვა გამოაცხადეს შემანქანებებში და მათში თანაშემწეებში. საგაფიცო კომიტეტი დიდ მნიშვნელობას ანიჭებდა გაფიცვაში შემანქანეთა და მათ თანაშემწეთა მონაწილეობას. რადგან ეს გამოიწვევდა მიმოსვლის შეწყვეტას მთელს ხაზზე, ამას მოჰყვებოდა დიდი ზარალი, რაც მთავრობას აიძულებდა დათმობაზე წასულიყო. საგაფიცო კომიტეტმა პროკლამაციით მიმართა შემანქანეთა თანაშემწეებს და მოუწოდა მათ შეერთებოდნენ „თბილისის პროლეტარიატის განმათავისუფლებელ ბრძოლას“. ამ მოწოდების საპასუხოდ გაიფიცა 50 შემანქანის თანაშემწე. შემანქანეთა და მათი თანაშემწეების გაფიცვის შედეგად მატარებლების მიმოსვლა თითქმის შეწყდა. 24 მატარებლიდან მხოლოდ ერთი საფოსტო მატარებელი მოძრაობდა.

5—**რ** ავეისტოსათვის მდგომარეობა კიდევ უფრო დაძაბული შეიქმნა, გაფიცვები შოედო ბოზარტიანცის, ენფიანჯიანცის, საფაროვისა და თამბაქოს სხვა ფაბრიკის მუშებს. ასევე გაიფიცნენ ჩითაბოვის, იარაღოვის მექანიკური ქარხნისა და ადელხანოვის ტყავის ქარხნის მუშებიც.

ადმინისტრაცია ღრმად სასოწარკვეთილებას მიეცა, როცა დაინახა, რომ **რ** ავეისტოსათვის ანგარიშის გასასწორებლად მხოლოდ ის სამი მუშა გამოცხადდა, რომლებიც ადრევე მოითხოვდნენ ანგარიშის გასწორებას და სამუშაოდან გათავისუფლებას.

ადგილობრივი მთავრობა კარგად ხედავდა, რომ მის წინააღმდეგ მძლავრი ძალა აღიზარდა და იგი ამ ძალის განადგურებას ცეცხლითა და მახვილით ღამობდა. **რ** ავეისტოს კავკასიის მთავარმართებლის ბრძანებით თბილისში სამხედრო წესები გამოცხადდა. ალყა, შემორტყმული აღმოჩნდა თითქმის მთელი ქალაქი. მთავრობის რეპრესიები კიდევ უფრო გაძლიერდა. კაზაკთა რაზმები ჯგუფ-ჯგუფად ესხმოდნენ თავს მუშებს, არბევდნენ მუშათა უბნებს. მუშებს მათრახებისა და თოფის კონდახების ცემით მიერგებოდნენ საპოლიციო უბნისაკენ. **რ** ავეისტოს, ღამით, მეთექვსმეტე საპოლიციო უბანში მოსული ბატალიონის ორი ასეულის მიერ დილისათვის დაპატიმრებულ იქნა 300 კაცი. პროტესტის ნიშნად მაშინვე გა-



მოცხადდა 300 კაციისაგან შემდგარი მუშათა დიდი კატეგორიულად მოითხოვეს დაპატიმრებულთა გათავისუფლება პოლიციის შეეშინდა აღდგენილი მუშების გამოცხადებისა და კვლავ გამოითხოვა მსროლელთა ორი ასეული და 40 ვაზაკი. დემონსტრანტებს ცხენოსანი ჯარი შეება. ფიზიკური შეტაკებანი მოხდა მუშებსა და ჯარებს შორის. კვლავ დაპატიმრებულ იქნა მუშათა ერთი ნაწილი, სულ დაპატიმრებულთა რაოდენობამ ამ დღისათვის 400 მიაღწია. უკანასკნელი შემთხვევის დროს დაპატიმრებულ იქნენ: რ. სტურუა, ვ. ტროპნიკოვი, ი. კალანტუზაშვილი, ი. ეფიმოვი, ს. ესაკია, მ. რამიშვილი, ლ. ოქრობერიძე, ე. ესენაჯია, გ. რუსია, ვ. ბურჩაღაძე, ზ. ჭანტურია, ი. ბოკუჩაია, პრ. ტყეშელაძე, ი. ქოჩიაშვილი, ი. ნოსოვი, ვლ. ლევაია, ვ. ბუაჩაძე, მ. თხელიძე, გ. ვაშაკიძე, ალ. ყერესელიძე, ა. არუთინოვი, პ. ივანოვი, კ. პრაციკოვი და სხვები, სულ 51 კაცი¹.

მიუხედავად დაუსრულებელი და შკაცრი რეპრესიებისა, დაპატიმრებისა და გადასახლებისა, მთავარი სახელოსნოებისა და დეპოს მუშები იღვწენ მტკიცე გადაწყვეტილებაზე და არ უბრუნდებოდნენ სამუშაოს. ეს აღფრთოვანებასა და თანავგრძნობას იწვევდა სხვადასხვა ცენტრებსა და სამრეწველო დაწესებულებების მუშებში. 7 აგვისტოს თბილისის მთავარი სახელოსნოებისა და დეპოს მუშათა სოლიდარობის ნიშნად გაიფიცნენ მიხაილოვოსა და ელიზავეტპოლის დეპოების მუშები. ელიზავეტპოლის რკინიგზის დეპოს 193 მუშიდან გაფიცული იყო 150. ისინი მოითხოვდნენ ხელფასის გადიდებას, ჯარიმების გაუქმებასა და ერთი სიტყვით ყველაფერ ინას, რასაც თბილისის მუშები მოითხოვდნენ².

თბილისის მთავარი სახელოსნოებისა და დეპოს გაფიცულ მუშათა რიგებს უერთდებიან მათივე ოჯახის წევრები. 8 აგვისტოს საგაგრიკო კომიტეტის მიერ გაფიცულ მუშათა ცოლებსადმი მოწოდებით მიმართვამ — მხარი დაეჭირათ თავიანთი ქმრებისა და გაფიცვის გამარჯვებამდე მიყვანისათვის, გამოიწვია გაფიცულ მუშათა 70 ცოლის თბილისის გუბერნატორთან დემონსტრაციულად გამოცხადება და დაპატიმრებულთა გათავისუფლების მოთხოვნა. პირველად მუშათა თანავგრძნობის ნიშნად მუშათა ოჯახების წევრებმა აქ აღიმაღლეს პროტესტის ხმა. მუშათა მოძრაობა სულ უფრო და უფრო მასობრივ ხასიათს ღებულობდა. ბოლოს გაფიცვა

¹ РСФСР, Дп, VII, д-10, № 487, а. 398.

² იმ. საქ. სსრ შსს თბილისის ცენტრარქივი, ფ. № 39, ს. № 194, ფ. 1.



გადიზარდა დემონსტრაციებსა და თვითმპყრობელობას, წინააღმდეგ აშკარა ბრძოლაში. „ძირს თვითმპყრობელობა!“, „გაუმარჯოს მუშათა ერთიანობას!“ მ საათიან სამუშაო დღეს!“, „გაუმარჯოს მუშათა ერთიანობას!“ და სხვა რევოლუციური ლოზუნგები სულ უფრო და უფრო ეფუ-ღებოდა თბილისის მუშებს.

რევოლუციური სოციალ-დემოკრატია და საგაფიცო კომიტეტი მკიდრო კონტაქტში იყო მუშათა მოძრაობასთან, ეხმარებოდა და წარმართავდა მის თვითფულ ნაბიჯს. მუშათა გმირული სულით აღფრთოვანებული საგაფიცო კომიტეტი მოწოდებით მიმართავდა გაფიცულ მუშებს, რათა შემკიდროვებულად და ერთსულოვნად ებრძოლათ ექსპლოატატორების წინააღმდეგ, თავისუფლებისათვის, მოქალაქეობრივი უფლებების მოპოვებისა და დაცვისათვის.

„ასეული ათასი თვალი შემოგცქერით თქვენ და დაძაბული ყუ-რადღებით თვალს ადევნებს თქვენს გამათავისუფლებელ მოძრა-ობას. თქვენი ძალების საკვირველი ზრდა მიშს გერის მტრებს და აღუძრავს უნებლიე პატივისცემას თქვენს მიმართ. თქვენი სიმა-მაყუ და ერთსულოვნება აღტაცებას იწვევს, მეგობრებო! და გვი-ნერგავს საუკეთესო მომავლის იმედს... გახსოვდეთ, ამხანაგებო, რომ თქვენ მარტონი არ ხართ. თქვენს ზურგს უკან იმალებიან მილიონობით ძალები, რომლებიც მზად არიან გამოვიწოდონ თქვენ თავიანთი რკინის ხელები“¹.

ერთი მხრით, ადმინისტრაციისა და პოლიცია-განდარწერაის მიერ დაუსრულებელი დაპატიმრებებით განაწილებმა და აღშფოთე-ბულმა, ხოლო, მეორე მხრით, რევოლუციური სოციალ-დემოკრა-ტიის მიერ აღფრთოვანებულმა და წელგამაგრებულმა მუშებმა ადმინისტრაციას ცბრა მუხლიანი ახალი მოთხოვნა წაუყენეს. მუ-შები მოითხოვდნენ ხელფასის გადიდებას, სამუშაო დროის შემკო-რებას, ხელფასის თვეში ორჯერ გაცემას, ჯარიმათა გაუქმებას, ტექნიკური პერსონალის მიერ მუშებისადმი უხეშად და უდიერად მოპყრობის აკრძალვას, ჰიგიენური პირობების გაუმჯობესებას, დაუშახურებლად დაპატიმრებული ამხანაგების გათავისუფლებას და აღნიშნულ მოთხოვნებზე პასუხის გამოკერას მუშათა რაიონებში.

გაფიცულ მუშათა ახალმა მოთხოვნებმა კიდევ უფრო გააშმაგა ადმინისტრაცია და პოლიცია. აღუაშემორტყმულ ქალაქში პოლი-ცია-განდარწერია ცხენოსან კაზაკებს უსევდა გაფიცულ მუშებს, არბევდნენ და ჩხრეკდნენ მათ ბინებს, მაგრამ მდგომარეობა კვლავ

¹ РСФСР, Дп, в-в VII, 1900, № 487, з. 457—458.



უცვლელი იყო, სამუშაოზე არცინ ცხადდებოდა, მუშათა გაფიცვა მთელი სიღრმე სიგანით მიმდინარეობდა.

8—9 აგვისტოს თბილისის ქუჩები კვლავ რევოლუციური კლამაციებით აივსო. ამ დღეებში მთავრობა კიდევ უფრო კრიტიკულ მომენტში ჩავარდა. მომსახურე პერსონალის მინიმუმამდე შემცირების გამო მატარებლების მოძრაობა კიდევ უფრო ძალზე შეფერხდა. ამ გარემოებამ აიძულა მთავრობა, რკინიგზის სამუშაოებზე დაენიშნა კავკასიის შესანჯრეთა ბრიგადის დაბალი ჩინის მოსამსახურენი.

ამავე დროს, 9 აგვისტოსათვის პოლიცია-ენდარშერიის მიერ დაპატიმრებულ და პასუხისგებაში მიცემულ იქნა 64 მუშა, მათ შორის იყვნენ: კ. აფანასიევი, ი. ობოლაძე, ალ. შენგელია, ს. რაბინოვიჩი, გ. კაქაბიძე, გ. გოტალსკი, პრ. ჯაფარიძე, პ. პუშკარიოვი, მ. გურუშიძე, ზ. ვაშაქიძე, ვ. ხაჩატუროვი, ალ. კოპალეიშვილი, ს. მკველიშვილი და სხვები. ჩამოთვლილ მუშათა ერთი ნაწილი დაპატიმრებულ იქნა წაქეზებისა და მუქარის გამო, რასაც ეწოდნენ იმ მუშების მიმართ, რომელნიც განავრძობდნენ სამუშაოზე სვლას. პრ. ჯაფარიძე და პ. პუშკარიოვი დაკავებულ იქნენ აგენტურული ცნობით, სტუდენტები მუშებს ეხმარებიან გაფიცების მოწყობაშიო. განხრეკისას პრ. ჯაფარიძეს აღმოაჩნდა ვლადივოსტოკიდან ნ. დომასტროვის მიერ 14 ივლისის თარიღით გამოგზავნილი წერილი. მასში ეწერა: „პაერში იგრძნობა სულის ხუთვა, ხოპ არ იქნება ჭეკა-ქუხილი? ნეტამე კი! გვეხუთება სული უიმისოდ“. პ. პუშკარიოვს კი უნახეს ერთი ეგზემპლარი ხელნაწერი „კომუნისტური პარტიის ზეიმი“. როგორც საარქივო მასალებიდან ჩანს, პუშკარიოვი და ჯაფარიძე სისტემატურად თვალყურს ადევნებდნენ მუშათა მოძრაობას და ჩნდებოდნენ თითქმის მუშათა გაფიცვის ყველა შემთხვევაში.

10 აგვისტომდე პოლიცია-ენდარშერიის მიერ დაპატიმრებულ მუშათა რაოდენობამ 1000-ს გადააჭარბა. აქედან თითქმის ნახევარი გაგზავნილ იქნა საეტაპო წესით „სამშობლო სოფლებში“. მიუხედავად მთავრობის მხრივ მკაცრი რეპრესიებისა, საგაფიცო კომიტეტის მოწოდებებით აღფრთოვანებული მუშები განავრძობდნენ ბრძოლას და მედგრად იცავდნენ თავიანთ მოთხოვნებს. მიუხედავად იმისა, რომ საგაფიცო კომიტეტის მიერ შექმნილი დახმარების ფონდები ამოიწურა და მთავრობამ მუშებს ყველგან მოუსპო კრედიტის მიღების საშუალება, მუშები მაინც განავრძობდნენ ბრძოლას და ორი კვირის მანძილზე გაფიცვა არ შეწყვე-

ტილი. მაგრამ სილატაყემ, დარბევამ და დაპატონირებებმა, პოლიციის და ბოლოს მაინც თავისი ვაიტანეს. თუ შევედარებთ წინა წლებს, ების ბრძოლებს, შეიძლება ითქვას, რომ 11 აგვისტოდან გაფიცვა ნელდება. ამ დღეს სამუშაოზე გამოცხადდა 591, მაგრამ მუშაობა დაიწყო 196-მა. 12 აგვისტოს გამოცხადდა 897 მუშა, მუშაობდა 574; 13 აგვისტოს კვირა იყო. 14 აგვისტოს გამოცხადდა 1239, მუშაობდა თითქმის ყველა. 15 აგვისტოს დღესასწაულის გამო მუშაობა არ მიმდინარეობდა. 16 აგვისტოს გამოცხადდა 1465 მუშა, 17 აგვისტოს 1576; 18 აგვისტოს 1587; 19 აგვისტოს 1610. პოლიცია-განდარმერისა და აღმინისტრაციის ყოველგვარ ცდებს მთავარ სახელოსნოებსა და ფაბრიკებში მუშაობის განახლების შესახებ ნაწილობრივ შედეგი მოჰყვა გვიან, როცა სიმშვილმა და საპრობილემ წელში გასტეხა ისედაც ღარიბ ლატაკი მუშები. 16 აგვისტოსათვის გაფიცვა შეწყდა. მოქანცულმა და უღელმბაჰროდ დარჩენილმა მუშებმა თანდათანობით იწყეს სამუშაოზე გამოცხადება. 22 აგვისტომდე სამუშაოზე გამოცხადებულ მუშათა რაოდენობა სისტემატურად იზრდებოდა, მაგრამ მან მაინც ვერ მიაღწია 2000 კაცს. ასეულობით მუშა წარმოების გარეთ დარჩა მიუზღვევად გაფიცვის შეწყვეტისა. მთავრობა ერთი კვირის განმავლობაში მაინც ვერ მზედებდა დაცვის მოხსნას.

1900 წლის აგვისტოს გრანდიოზული გაფიცვა, რომელიც ორ კვირაზე მეტხანს გრგვინებდა და მიძინებდა, მარცხით დასრულდა. ამ გაფიცვის მოწინააღმდეგისა და ჩატარების სათავეში ედგარეველუციური სოციალ-დემოკრატია. გაფიცვაში მონაწილეობას იღებდნენ და სტალინთან ერთად ხელმძღვანელ როლს ასრულებდნენ რუსეთიდან საქართველოში გადმოსახლებული რუსი სოციალ-დემოკრატები: მ. კალინინი, ვ. კურნატოვსკი, ი. ფრანჩესკი და სხვები. ირალეგალური კრებების მოწყობისა, მასებში მარქსისტული პროპაგანდის გაშვებისა და გაფიცვის ორგანიზებულად ჩატარების საქმეში მნიშვნელოვან როლს ასრულებდნენ მოწინავე მუშაკრებულუციონერები: ვ. სტურუა, ს. ალილუევი, პრ. ჯაფარიძე, პ. პუშკარიოვი, ვლ. ჯობლაძე, კრილოვი, კ. გოგუა, ბაჯაშვილი, შმიკოვი და სხვები.

(უცხლითა და მახვილით ჩაახშო რა გაფიცვა, მთავრობა შეუდგა საქმის გამოძიებასა და „დამნაშავეთა“ ვასამართლებას. „დამნაშავენი“ ათ ჯგუფად დაპყო და თვითთულს თავისი შესაბამისი განაჩენი გამოუტანა. ს. ალილუევი, პრ. ჯაფარიძე, ვ. სტურუა, ვიბორგინი, გ. გურგშიძე, თ. ტატარინოვი, ბ. კობალეიშვილი,



რ. მიქაძე, ლ. მიქატაძე, ზ. მანუგაძე, ი. ყორეოლიანი, კ. კეკელიძე, ნ. ნოვი, არ. არუთინოვი, ს. ხეიზია, ილ. შენგელია, ვ. მცხეთაძე, ვ. აბშილაძე, ი. კიასლი, არ. ფირცხალაძე, ვ. თუმშალოვი, დ. ცხო-მელიძე, ი. ჩადროვი და ი. ბაჯაშვილი გადასახლებულ იქნენ თბი-ლისიდან ორი წლით და მათ დაბრუნების შემდეგაც აეკრძალათ მთავარ სახელოსნოებსა და დეპოში მუშაობა.

ხოლო რ. პრიკუროვი, მ. თხელიძე, ბ. ხაჩატუროვი, გ. შელა-ვაძე და ა. ოქრუაშვილი დაშვებული არ იქნენ ამიერკავკასიის რკინიგზების სამუშაოებზე. ს. რაბინოვიჩსა და გ. გოტარსკის აეკრძალათ თბილისში ცხოვრება. როგორც ჩანს, გაფიცულ მუშათა წინააღმდეგ მთავრობამ ვერ მიიღო უკიდურესი ზომები, რადგან ეწინოდა ამით ახალი გაფიცვები არ გამოეწვია და მუშაობა მოძრა-ობა კიდევ უფრო არ გაელტყაობინა.

მთავრობა აგვისტოს გაფიცვის მოწყობაში მთავარ როლს აეთ-ვინებდა სოციალ-დემოკრატიულ ორგანიზაციას და ყოველგვარად კდილობდა მის აღმოჩენას. „საფსებით შესაძლებელია დავუშვათ, რომ მუშათა მთელ მოძრაობას თბილისში ხელმძღვანელობს ერთი რევოლუციური ცენტრი“, წერდა კავკასიის მთავარმართებელი გოლიცინი თავის საიდუმლო მოხსენებაში. მთავრობას ეჭვი არ ეპარებოდა, რომ სოციალ-დემოკრატიული მოძრაობა საქართვე-ლოში წარმოადგენდა რუსეთის სოციალ-დემოკრატიული მოძრა-ობის გამოძახილსა და შემოქმედების შედეგს.

აგვისტოს გაფიცვა რკინიგზის მთავარ სახელოსნოებსა და დე-პოში მარცხით დასრულდა, მაგრამ ამ გაფიცვით მთავრობამაც მძლავრი დარტყმა იგრძნო გაფიცული მუშების მხრივ. ეწინოდა რა ახალი გაფიცვების მოხდენისა, მთავრობა იძულებული გახდა ორიაოდე თვის განმავლობაში მუშათა მოთხოვნების მნიშვნელოვანი ნაწილი დეკემბრამდე დასრულდეს, ამ გაფიცვის პარალელურად მომზადარი გაფიცვები თამბაკოს ფაბრიკებში, ტყავის ქარხნებში და სხვაგან მუშათა გამარჯვებით დასრულდა.

თბილისის მუშათა 1900 წლის აგვისტოს გაფიცვას მალალი შეფასება მისცეს ლენინურმა „ისკრამ“. გაზეთი „ისკრა“ ამ გაფი-ცვასთან დაკავშირებით წერდა: „1900 წელი დამთავრდა დიდო გაფიცვით რკინიგზის სახელოსნოებში, სადაც 4000 მუშამ შეწყვიტა მუშაობა და მოითხოვა მთავრობისაგან სამუშაო დროის 8 საათამდე შემცირება, ხელფასის მომატება და შრომის პირობების გაუმჯო-ბესება. გაფიცვამ 15 დღეს გასტანა. მაგრამ მეფის მთავრობამ

ჯარი შემოიარტყა ნახევარ ქალაქს, დაიბატიმრა 1500-ზე მეტი მუშა და უმრავლესი მთვანი „სამშობლოში“ გადაასახლეს...

ხოლო გაზეთი „ბრძოლა“ წერდა: „...ამ ბრძოლაში მუშებზე გაცილებით უფრო დაზარალებული მთავრობა დარჩა, რომელსაც რკინიგზის წესიერი მოძრაობის შეწყვეტამ მილიონობით ზარალი მიაყენა, და ეს ხომ ქუთას ასწავლის მას შემდეგისათვის, ამის შემდეგ ის ასე ადვილად ვეღარ გაბედავს მუშებთან ბრძოლას და უფრო ადვილად იკადრებს დაუთმოს ხოლმე მათ .. ეტვი არ არის, რომ საკმაოა კიდევ მოხდეს სახელოსნოში საყოველთაო გაფიცვა, რომ მუშებმა თავისი გაიტანონ, აი რაში მდგომარეობს გამარჯვება დამარცხებულთა... ამ გმირულმა ბრძოლამ მომხიბლავი შთაბეჭდილება მოახდინა მთელი თბილისის მუშებზე და გაფიცვა გადამდებ სენივით მოედო მრავალ ქარხანას: ენფინჯიანცისას, ადელხანოვისას, მირისას და სხვადასხვა, რომლებშიც მუშები არანაკლებ მედგრად იბრძოდნენ, გამხნეებულნი, სხვათა შორის პროკლამაციებითაც. დამფრთხალმა მთავრობამ იკადრა აეძულებინა „ხაზეინები“ ბევრი რამ დაეთმოთ მუშებისათვის“¹.

1900 წლის აგვისტოს გრანდიოზულმა გაფიცვამ მდიდარი გამოკდილება შესძინა საქართველოს სამრეწველო პროლეტარიატს მიუხედავად დამარცხებისა, მას უალრესად დიდი მნიშვნელობა ჰქონდა სოციალ-დემოკრატიული მოძრაობის შემდგომი გაღრმავებისა და გაფართოებისათვის. აგვისტოს გაფიცვის დროს რევოლუციური სოციალ-დემოკრატიის ენერგიული მოშაობის შედეგად ქართველი ბურჟუაზია და პროლეტარიატი პიპისპირ შეეჯახნენ და სამკედრო სასიკოცხლოდ დაუპირისპირდნენ ერთმანეთს. საქართველოს მუშათა მოძრაობის ისტორიაში, აგვისტოს გაფიცვის უდიდესი ისტორიული მნიშვნელობა იმაში მდგომარეობს, რომ რევოლუციური სოციალ-დემოკრატიის ხელმძღვანელობით საქართველოს სამრეწველო პროლეტარიატი აშკარად გამოვიდა თვითმპყრობელობის წინააღმდეგ პოლიტიკური ბრძოლის ასპარეზზე.

(შეშოვიდა რედაქციაში 10. IV. 1956).

¹ „ისკრა“, 1901, № 12, 6 დეკემბერი.

² „ბრძოლა“, 1901, № 2—3.



И. С. ГВЕНЕТАДЗЕ

3619363000

ЗАБАСТОВКА РАБОЧИХ ТБИЛИССКИХ ГЛАВНЫХ МАСТЕРСКИХ И ДЕПО ЗАКАВКАЗСКИХ ЖЕЛЕЗНЫХ ДОРОГ

Р е з ю м е

Основной кузницей промышленного пролетариата Грузии были Тифлисская главные железнодорожные мастерские, где за период 1885—1900 г. г. число рабочих возросло с 513 человек до 4000 человек. Состав рабочих был многонациональный. Большинство составляли грузины, далее — русские, армяне и др. Рабочим приходилось трудиться в чрезвычайно плохих и антисанитарных условиях.

В процессе зарождения промышленного пролетариата начисаются забастовки вследствие тяжелых бытовых условий рабочих. У бастующих рабочих не было еще четкого классового самосознания, ясных целей борьбы, и капиталистам поэтому удавалось сравнительно легко успокаивать бастующих незначительными уступками или пустыми обещаниями. Поражением закончилась стихийная забастовка, возникшая на основе сокращения зарплат в главных мастерских Закавказской железной дороги в 1886 г. Сравнительно более организованная стачка имела место 28 февраля 1887 г. Причинами забастовки были увеличение рабочего дня на полчаса и бесчеловечное обращение с рабочими. Бастующие предъявили администрации требования, состоявшие из 9 пунктов. Администрации мастерских и жандармерии не удалось вернуть бастующих на работу. Администрации вынуждена была обещать рабочим удовлетворить их требования, но обещание оказалось ложью. Рабочий день оставался попрежнему неизменным. Забастовки в главных мастерских не прекращались и в следующие годы. Вследствие плохого обращения 16 июня 1887 г. рабочие токарного цеха предъявили администрации требование удалить ненавидимое им начальство.

Рабочее движение этого периода находилось в зачаточном состоянии. Рабочий класс пока еще имел слабое классовое самосознание, но в 1898—1899 годах революционное ядро „десаме даси“ взялось за превращение стихийной и неорганизованной борьбы в борьбу социал-демократического движения.



Рабочий класс Грузии открыто выступает на арену политической борьбы против царизма и буржуазии.

Декабрьской забастовкой рабочих главных железнодорожных мастерских в г. Тифлисе в 1898 г. руководила революционная социал-демократия. Эта забастовка явилась началом социал-демократического движения в Грузии и Закавказье.

От всех предшествующих забастовок по своему размаху и организованности отличалась забастовка четырех тысяч рабочих главных мастерских и дело в августе 1900 г. Причиной забастовки были длительный рабочий день, низкая зарплата и плохое отношение к рабочим.

Бастующие рабочие предъявляли администрации письменные требования об улучшении их трудовых и бытовых условий. В августовской забастовке руководящую роль играли И. В. Сталин, М. Калинин, В. Курнатовский, Н. Франковский. Забастовочный комитет призвал бастующих рабочих к единодушной и сплоченной борьбе. Волны рабочего движения шаркались, охватывая и рабочих других промышленных центров.

Нануგანოვ რაზახომ забастовки правительство выталоძე გადავიტყვიბოთ ადრესტაჟი, უგრძობაჟი და დედაცანაჟი, ნო ნიჭო ნე მოგლო ნოვლიაჟი ნა ბასტოჟიხ რაბოჩიხ.

Администрация и правительство использовали для подавления забастовки полицию, жандармерию и отряды конных казаков, не жалась пуля, ნაგასი და ტორომ.

Августовская забастовка 1900 г., длившаяся свыше двух недель, закончилась поражением, но несмотря на это, она оказала огромное влияние на развитие рабочего движения Грузии и Закавказья. Передовой отряд промышленного пролетариата Грузии вместе с пролетариатом России самоотверженно боролся против самодержавия и буржуазии.





3. ჯ ი ბ უ ბ ი

სუბსუბიექტის თეორია და მისი კრიტიკა

მსჯელობათა ტრადიციული კლასიფიკაცია მსჯელობებს ოთხი თვალსაზრისის: რიცხობრიობის, თვისობრიობის, მიმართებისა და მოძალდობის მიხედვით ყოფდა. უოველი დაყოფის საფუძველი განსხვავებული იყო. მსჯელობათა დაყოფა ამ თვალსაზრისების მიხედვით გვხვდებოდა არა მარტო ტრადიციული, ფორმალური ლოგიკის კურსებში, არამედ ასეთი დაყოფა გვხვდება ლოგიკის შესახებ საბჭოთა პერიოდში გამოცემულ თითქმის ყველა წიგნში. როგორცაა მსჯელობათა დაყოფა რიცხობრიობის — ქვალიტეტის მიხედვით? რიცხობრიობის მიხედვით, მსჯელობანი ტრადიციულ ლოგიკაში იყოფიან სამ სახედ: ერთეულ მსჯელობად („თბილისი საქართველოს დედაქალაქია“), ყრძო მსჯელობად („ზოგიერთი სტუდენტი ფრიადოსანია“) და ზოგად მსჯელობად („ყველა ლითონი ილექტრობის გამტარია“). მსჯელობათა ასეთი დაყოფა გვხვდება ჯერ კიდევ არისტოტელთან. მასთან რიცხობრიობის მიხედვით მსჯელობანი დაყოფილია ერთეულ, ყრძო და ზოგად მსჯელობებად. მაგრამ, მსჯელობათა ამ სამი სახის გარდა, რიცხობრიობის მსჯელობათა კლასში არისტოტელთან გვხვდება ე. წ. განუსაზღვრელი მსჯელობა; განუსაზღვრელია, არისტოტელის აზრით, ისეთი მსჯელობა, რომლის სუბიექტი რიცხობრივად გაურკვეველია: „სიამოვნება არ არის სიკეთე“¹. რიცხობრიობის მიხედვით, განხილულ მსჯელობათა კლასში განუსაზღვრელი მსჯელობა გვხვდება ვუნდტთანაც. ვუნდტი მსჯელობათა განხილვას, რიცხობრიობის თვალსაზრისით, უწოდებს მათს დაყოფას სუბიექტის ფორმების მიხედვით (Subjektformen der Urteile). მისი აზრით, მსჯელობის სუბიექტი შეიძლება იყოს ან ერთეული, ან სიმრავლის გამომთქმელი, ან განუსაზღვრელი. ამისდა მიხედვით, ვუნდტი ასხვავებს: 1. განუსაზღვრელი

¹ Аристотель, Аналитика, 1952, гл. 9—10.



ღერულ მსჯელობას (das unbestimmte Urteil). 2. ერთეული მსჯელობის (das einzelurteil) და 3. სიმრავლის მსჯელობას (das mehrheitliche urteil). ერთეული ისეთი მსჯელობაა, ვუნდტის აზრით, რომლის სუბიექტი ერთი რომელიმე საგანი ან მოვლენაა, მაგ., „ლოგია შეცნეირებაა“. სიმრავლის მსჯელობათა კლასში, მისი თვალსაზრისით, შედის არა მარტო ზოგადი მსჯელობა „ყველა N არის P“, არამედ კერძობითი მსჯელობანიც „ზოგიერთი N არის P“; ხოლო განუსაზღვრელ მსჯელობებში, ვუნდტის მიხედვით, შედის ისეთი მსჯელობები, რომლებიც ზეეულებრივად ნაცვალსახელის შესამე პირის საშუალებით გამოითქმის (ასეა გერმანულ ენაში და არა ყველა ენაში). ასეთ მსჯელობებს, წერს ვუნდტი, როგორცაა: „es blizt“ — „ელავს“, „es regnet“ — „წვიმს“ უსუბიექტო მსჯელობებს, ანუ იმპერსონალიებს უწოდებენ¹. როგორც სამართლიანად შენიშნავს ჯონ სტიუარტ მილი, არავითარი განუსაზღვრელი მსჯელობა არ არსებობს. მსჯელობის გამოითქმელმა მსჯელობის გამოითქმის პროცესში იცის, როგორ სუბიექტზეა ლაპარაკი — ერთეულზე, კერძოზე თუ ზოგადზე². მართლაც, მაგალითი „es regnet“ — „წვიმს“ ერთეული მსჯელობის მაგალითია (ასევეა „es blizt“ — „ელავს“); „წვიმს“, აზრის მიხედვით, ნიშნავს — „წვიმა მოდის“ და „წვიმა მოდის“ უდავოდ ერთეული მსჯელობაა, განსხვავებული ზოგადი მსჯელობისაგან „წვიმები მოდის“. ქართული და რუსული ენები განასხვავებენ ერთეულ და ზოგად მსჯელობებს წვიმის შესახებ: „წვიმა მოდის“ და „წვიმები მოდის“ ქართულში და „дождь идет“ და „дожди идут“ რუსულში. მსჯელობის სუბიექტი რიცხობრივად ყოველთვის განსაზღვრულია: ის ან ერთეულია, ან კერძო და ან ზოგადი.

ყოველი მსჯელობა ორი ცნებისაგან: სუბიექტისა და პრედიკატისგან შედგება. მსჯელობის ის ცნება, რომლის შესახებ გამოითქმის გარკვეული აზრი, მსჯელობის სუბიექტია, ხოლო ის, რაც გამოითქმის მსჯელობის სუბიექტზე, მსჯელობის პრედიკატია. მსჯელობაში „თბილისი საქართველოს დედაქალაქია“ თბილისი მსჯელობის სუბიექტი, ანუ ქვემდებარეა, ხოლო საქართველოს დედაქალაქია — პრედიკატი, ანუ შემასმენელია. მსჯელობის სუბიექტი, როგორც ზევით აღვნიშნეთ, რიცხობრივად ყოველთვის გარკვეულია: ან ერთეულია, ან კერძო, ან ზოგადი.

¹ Wundt, Logik, 1906. Band I, pp. 166.

² Милль, Свѣтлая логика, 1900, стр. 63—64.



ისმის კითხვა: როგორია რიცხობრიობის მიხედვით მსჯელობის პრედიკატი? გარკვეულია კი პრედიკატი რიცხობრივად, რაღაა მისი თქვამს პრედიკატი სუბიექტის მიმართ? იმას, რომ ის სუბიექტის ნიშანია, თუ იმას, რომ ის კლასია, რომელთანაც გარკვეული მიმართება აქვს სუბიექტის კლასს?

მსჯელობის სუბიექტ-პრედიკატის მიმართების შესახებ არსებობს მრავალი თეორია. ერთ-ერთი მათგანი ცნობილია სუბსუმციის თეორიის სახელწოდებით. ამ თეორიის არსი შემდეგში მდგომარეობს: მსჯელობის სუბიექტი და პრედიკატი ცნებებია, რომელთა შორის გარკვეული მოცულობრივი დამოკიდებულებაა; მსჯელობის როგორც სუბიექტი, ისე პრედიკატი გარკვეულ კლასებს გამოხატავს. აი ამ კლასების ურთიერთობის გამოხატვაში მდგომარეობს, ამ თეორიის მიხედვით, მსჯელობის აზრი. მსჯელობა S და P მოცულობათა ურთიერთობის გადმომცემი აზრია. მსჯელობის სუბსუმციის, ანუ მოცულობის თეორიის თანახმად, მსჯელობის სუბიექტი, როგორც გარკვეული მოცულობის მქონე კლასია, შედის მსჯელობის პრედიკატში, რომელიც უფრო ფართო მოცულობის მქონე ცნება, ანუ აზრია. მსჯელობა „აღამიანი არის მოკვდავი“, სუბსუმციის თეორიის მიხედვით, ნიშნავს, რომ „აღამიანის“ მოცულობა შედის „მოკვდავთა“ მოცულობაში; აღამიანთა კლასი უფრო ვიწრო მოცულობისაა, ვინემ მოკვდავთა კლასი.

არისტოტელთან და კანტთან ძირითადად მსჯელობის სუბსუმციის თეორიას ჰქონდა ადგილი. ჰეგელი, რიცხობრიობის მიხედვით, განხილულ მსჯელობებს სუბსუმციის მსჯელობებს უწოდებს. მასთან ე. წ. რეფლექსიის მსჯელობები (მსჯელობათა კლასი, რომელშიც განხილულია S და P-ს რიცხობრივი მხარე) დახასიათებულია, როგორც კლასში შეყვანის მსჯელობები — *суждения подведения — Urteile der Subsumtion*¹.

განვიხილოთ ზოგიერთი მოსაზრება სუბსუმციის თეორიის სასარგებლოდ. ცნებას გააჩნია როგორც შინაარსი, ისე მოცულობა, ფიქრობს ტრენდელენბურგი. მსჯელობამ, რომლის სუბიექტი ცნებაა, უნდა მოგვეყვას სუბიექტის როგორც მოცულობის, ასევე შინაარსის გაშლა. მსჯელობის სუბიექტის შინაარსის გაშლა, ტრენდელენბურგის აზრით, კატეგორიულ მსჯელობაში, ხოლო მოცულობის გაშლა გაყოფით მსჯელობაში ხდება². პროფ. სტროგოვიჩი

¹ Гегель, Сочинения, т. VI, 1939, гл. 63.

² Тренделенбург, Логические исследования, т. II, 1868, гл. 255.



ფიქრობს, რომ მსჯელობის S და P-ს შორის ყველაზე მსჯელობაში როგორც მოცულობრივი, ისე შინაარსობრივი კავშირი (სადაც მოცულობა და შინაარსობა ერთმანეთს უკავშირდება) между подлежащим и сказуемым имеется, — წერს ის, — и в отношении объемов подлежащего и сказуемого, и в отношении их содержания. Связь объемов подлежащего и сказуемого суждения выражается в том, что объем подлежащего включается в объем сказуемого или исключается из него"¹. ყოველ მსჯელობაში S-ისა და P-ს კავშირი, ფიქრობს პროფ. სტროგოვიჩი, კლასის კლასში შესვლის გამომხატველია. თვით მიმართების გამომხატველი მსჯელობებიაც კი, რომელთაც, როგორც პროფ. სტროგოვიჩი წერს, მსჯელობათა ცალკე კლასად აღიარებენ, კლასის კლასში შესვლის გამომხატველია. სტროგოვიჩი განიხილავს მიმართების ასეთ მსჯელობას: „იალბუზი მონბლანზე მალაღია“. ეს მსჯელობა, მისი აზრით, შემდეგი ლოგიკური აგებულებებისაა: „იალბუზი არის მთა უფრო მალაღი, ვინემ მონბლანი“. ხოლო ამ მსჯელობაში, თუ მას მოცულობის თვალსაზრისით განვიხილავთ, S შედის სიგანთა კლასში, რომელსაც P შეიცავს. თვით ასეთი მსჯელობაც კი: „ივანეს უყვარს პეტრე“, სტროგოვიჩის აზრით, კლასის კლასში შესვლის, ანუ სუბსუმციის გამომთქმელი მსჯელობაა, რომლის აზრი ასეთია: „ივანე შედის პეტრეს მოყვარულ კაცთა კლასში“. მართალია, შემასმენელი „ხალხი, რომელთაც პეტრე უყვართ“ ხელოვნურია, მაგრამ ლოგიკური ბუნებით ასეთი მსჯელობა არ განსხვავდება სხვა მსჯელობებისაგან².

მსჯელობის სუბსუმციის თეორიამ თავისებური სახე მიიღო ინგლისელ ლოგიკოს ჰამილტონთან. მსჯელობის ჰამილტონისეული გაგება ეყრდნობა მის მიერ მსჯელობის პრედიკატის რიცხობრივად გარკვევას — ქვანტიფიკაციას. ამიტომ ეს თეორია ცნობილია პრედიკატის ქვანტიფიკაციის სახელწოდებით. ჰამილტონი მსჯელობს შემდეგნაირად: ლოგიკამ ნათლად უნდა გადმოგვეცეს ყველაფერი ის, რაც აზრში იგულისხმება, ნათლად გვიჩვენოს ის, რასაც იძლევა აზრი. ძველმა ლოგიკამ მოახდინა მსჯელობის ნახევარ-ანალიზი. გადმოვეთ ის, რაც აზრშია, — აი ლოგიკის პოსტულატი, ჰამილტონის აზრით³. ტრადიციულად, განავრძნობს ჰამილტონი, მსჯელობის სუბიექტი რიცხობრივად გარკვეულად, ხოლო პრედიკატი

¹ Строгович, Логика, 1949, გვ. 150.

² Строгович, Логика, გვ. 156—158.

³ Льюар, Английские реформаторы логики, 1897, гл. 59.



გაურკვეველად აქვთ წარმოდგენილი. კოდნა გადმოგვეცემს მარტივ ნიშნებს, S და P-ს მიმართებას: სუბიექტი (S) შეგვეყავს სუბიექტს (P) ცნებაში, მაგალითად: მსჯელობა „ადამიანი არის ცხოველი“ ამბობს, რომ „ადამიანის“ ცნება შედის „ცხოველით“ ცნებაში. მაგრამ თუ ეს ასეა, ფიქრობს ჰამილტონი, ვთქვათ ბოლომდე P-ს რა ნაწილი უჭირავს S-ს? S-ი მოაზრებულია P-ში, ის P-ს გარკვეულ ნაწილს წარმოადგენს. თუ ასეა, მაშ, პრედიკატი (P) რიცხობრივად ყოველთვის და აუცილებლადაა გარკვეული. ეს აზრში გარკვეულობა, ჰამილტონის აზრით, უნდა იგულისხმოდეს მეტყველებაშიც. პრედიკატის რიცხობრივად გარკვევა, აი რა გამოორჩა, მისი აზრით, ძველ ლოგიკას¹. რიცხობრიობა-თვისობრიობის მიხედვით, ოთხი მსჯელობა კი არ გვექნება, როგორც ამას ძველი ანალიტიკა (არისტოტელი) აღიარებდა, არამედ რვა, როგორც ამას ახალი ანალიტიკა (ჰამილტონი) აღიარებს. ძველ ლოგიკას რიცხობრიობა-თვისობრიობის გაერთიანებულ კლასიფიკაციაში ოთხი მსჯელობა ჰქონდა: ზოგად-დადებითი „ყველა S არის P“; ზოგად-უარყოფითი „არც ერთი S არაა P“; კერძოობით-დადებითი „ზოგიერთი S არის P“ და კერძოობით-უარყოფითი „ზოგიერთი S არაა P“. ჰამილტონის აზრით, გაერთიანებული კლასიფიკაცია შეიცავს არა ოთხ, არამედ შემდეგ რვა მსჯელობას:

დადებითი: ზოგად-ზოგადი „ყველა S არის ყველა P“.

ზოგად-კერძო „ყველა S არის ზოგი P“.

კერძო-ზოგადი „ზოგიერთი S არის ყველა P“.

კერძო-კერძო „ზოგიერთი S არის ზოგიერთი P“.

უარყოფითი: ზოგად-ზოგადი „არც ერთი S არაა არც ერთი P“.

ზოგად-კერძო „არც ერთი S არაა ზოგიერთი P“.

კერძო-ზოგადი „ზოგიერთი S არაა არც ერთი P“.

კერძო-კერძო „ზოგიერთი S არაა ზოგიერთი P“.

ასეთია ჰამილტონის აზრით, მსჯელობათა სახეები ე. წ. გაერთიანებულ კლასიფიკაციაში².

ყოველი მსჯელობა S და P მოცულობითი დამოკიდებულებების გადმოწყობაა; ყოველ მსჯელობაში S და P რიცხობრივად გარკვეულია; ყოველი დადებითი მსჯელობა ტოლობას გადმოგვეცემს: მსჯელობა „ყველა S არის ზოგიერთი P“, ჰამილტონის აზრით, ნიშნავს, რომ „S არის ის ზოგიერთი P, რომელიც S-ია“; „ყველა

¹ Л. Я. Р. Английские реформаторы логики, гл. 56—58.

² იქვე, გვ. 59—60.



მიმართება, კავშირი... რაღაცასთან, რომელიც გაიარებდა (მაგალითად, მიანს), მაინტერესებს ნიშანი, რომლითაც მე აღამიანს შეამოწმებდი? გენ, და სრულებითაც არ მაინ უტრესებს ის (არ ვსვამ კითხვას „რა არის მოკვდავი?“ იმიტომ, რომ ვიცი), რა არის ეს ნიშანი (P) აღამიანის გარეშე. მსჯელობის სუბიექტი გაიარებდა, ხასიათდება მსჯელობის პრედიკატით. მაგრამ გაიარებდა რა სუბიექტს (S) პრედიკატი (P), ეს სრულებითაც არ ნიშნავს იმას, რომ ის — პრედიკატი (P) მოცულობრივად გაიარებდა. P მსჯელობაში მოცულობრივად გაიარებულა იმდენად, რამდენადაც ის S-ს მიეწერება. მოცუბული მსჯელობა — S არის P — „აღამიანი მოკვდავი“ P-ს შესახებ არაფერს ამბობს, გარდა იმისა, რომ S-ს კავშირი, მიმართება... აქვს P-თან; P ნიშანია, დამახასიათებელია S-თვის. აი მსჯელობის აზრი P-ს შესახებ. სტროგოვიჩის მოსაზრება, რომ ყოველი მსჯელობა S და P მოცულობრივი დამოკიდებულების გადმომცემია, მცდარია. „იალბუზია მალალია მონბლანზე“, ეს მსჯელობა არაფერს მეუბნება „იალბუზისა“ და „მონბლანზე მალალის“ მოცულობებზე. აქ იალბუზის შესახებ გამოთქმულია აზრი, რომ ის მალალია მონბლანზე, და არა ის, რომ ის შედის მონბლანზე მალალ მთათა კლასში; აღნიშნული მსჯელობა არაფერს ამბობს იმაზე, იალბუზი არის თუ არა სხვა მთებზე, გარდა მონბლანისა, მალალი, და, მაშასადამე, არაფერს ამბობს პრედიკატის კლასზე, მის მოცულობაზე. შესაძლოა, მხოლოდ იალბუზია მონბლანზე მალალი; თუ ასეა, მაშინ რა უფლება მაქვს ვთქვა, რომ იალბუზი შედის მონბლანზე მალალ მთათა კლასში? ან კიდევ მსჯელობა „ივანეს უყვარს პეტრე“ სრულებითაც არ გამოხატავს აზრს, რომ ივანე მიეყუთვნება იმ ხალხს, რომელთაც პეტრე უყვართ, რომ „ივანე შედის პეტრეს მოყვარულთა კლასში“. შესაძლოა, პეტრე უყვარს მხოლოდ ივანეს, ხოლო, თუ ეს ასეა, მაშინ ლაპარაკი „პეტრეს მოყვარულთა“ კლასზე შეუძლებელია. ან კიდევ მსჯელობა „A=B“ სრულებით არაფერს ამბობს A და B-ს შესახებ მათი მოცულობითი ურთიერთობის თვალსაზრისით.

არსებობს მსჯელობათა უამრავი სახე, რომელთა შესახებ ვერ ვიტყვი, რომ მათში S-ისა და P-ს დამოკიდებულება მოცულობრივი ხასიათისაა. ზემოთ განხილული ზოგიერთი მსჯელობა არ გამოხატავს და არც შეუძლია გამოხატოს S-ისა და P-ს მოცულობრივი დამოკიდებულება.

ისმის კითხვა, როგორი ღირებულებისაა ამ თვალსაზრისით ჰამილტონისეული კლასიფიკაციის მსჯელობათა სახეები? S-ისა და



P-ს მოცულობრივი დამოკიდებულების სასარგებლოდ სუბსტრუქტული თეორიის მთავარი მოსაზრება შემდეგია: მსჯელობაში S და P მოცულობებია აღებული; ეს მოცულობანი სხვადასხვაა. გამოვხატოთ S და P მოცულობანი ისე, როგორც არიან ისინი სინამდვილეში, და ყოველი მსჯელობა მოცულობის თვალსაზრისის ქვეშ მოექცევა. რატომია მსჯელობა „ადამიანი არის მოკვდავი“ ზოგად-კერძობითი, ჰამილტონის აზრით? რატომ შეგვეყავს ადამიანი მოკვდავთა კლასში? ეს მსჯელობა ზოგადია იმიტომ, რომ მასში ლაპარაკია ყველა ზადამიანზე (S), მასში ადამიანის ცნება მთელი მოცულობითია აღებული (ყველა ადამიანი); კერძობითია ეს მსჯელობა, ჰამილტონის აზრით, იმიტომ, რომ მასში ლაპარაკია არა მოკვდავთა მთელ კლასზე (მთელ P -ზე), არამედ ნაწილზე; ადამიანი არის არა მოკვდავთა მთელი სფერო, არამედ მისი ნაწილი: ზოგი მოკვდავია ადამიანი; იმიტომ ეს მსჯელობა ზოგად-კერძობითია: S ზოგადია, P — კერძო.

ისმის კითხვა: გვაქვს კი ჩვენ ამის უფლება? გვეუბნება კი ამას მოცემული მსჯელობა?

მსჯელობით „ადამიანი მოკვდავია“ ჩვენ ვიგებთ იმას, რომ ადამიანს ახასიათებს მოკვდაობა და არამც და არამც იმას, რომ ეს ნიშანი — მოკვდაობა — ახასიათებს სხვა საგნებსაც. მოცემული მსჯელობა არადერს ამბობს მოკვდავის კლასის შესახებ, გარდა იმისა, რომ მოკვდაობა მიუწერება ადამიანს. თუ ჩვენ იმას დავეყრდნობით, რომ მოკვდავთა კლასი ადამიანის კლასზე უფრო ფართოა, რადგანაც მოკვდავი ადამიანის გარდა სხვაცაა, და ვიტყვი, რომ ადამიანი შედის მოკვდავთა კლასში, მაშინ, სუბსტრუქტული თეორიის მიხედვით, კონკრეტულ მსჯელობაში S -ისა და P -ს მოცულობითი მიმართების დასადგენად, განხილული მსჯელობის გარდა, სხვა მსჯელობათა მოშველება დაგვიჭირდება. იმისათვის, რათა დადგინდეს, რომ ადამიანთა კლასი მოკვდავთა კლასზე უფრო ვიწროა, საჭიროა, გარდა მსჯელობისა „ადამიანი მოკვდავია“, ვკონდეს მსჯელობა, რომ „მოკვდავი, ადამიანის გარდა, სხვაც არის“. მხოლოდ ასეთ შემთხვევაში შეგვიძლია ვთქვათ, რომ S -ის მოცულობა P -ს მოცულობაზე ვიწროა. ერთი კონკრეტული მსჯელობა ჩვენ არ გვაძლევს უფლებას ვთქვათ, რომ სუბიექტის მოცულობა პრედიკატის მოცულობაზე ვიწროა და, იმიტომ, მასში შემავალი.

ნუთუ კლასის კლასში შესვლას გამოთქვამს მსჯელობა აზრის მიხედვით? „ადამიანი მოკვდავია“ სუბსტრუქტული თეორიის მიხედვით,



ნიშნავს „ადამიანი შედის მოკვდავთა კლასში“, მაგრამ მარტინი უკვე ამტკიცებს შესვლა? რას გვაძლევს კლასის კლასში შეყვანა? აღბრუნდებით კლასის მოკვდავთა კლასში შეყვანა გვაძლევს უფლებას ვთქვათ, რომ, რადგან ადამიანი მოკვდავთა კლასში შედის, მას ახასიათებს მოკვდაობის ნიშანი.

მოცემული მსჯელობის აზრი ხინამდეილესთან უფრო ახლოს იქნება, თუ ვიტყვი, რომ „ადამიანი არის მოკვდავი“, ნიშნავს „ადამიანს მიეწერება მოკვდავის ნიშანი“. ადამიანი გაირკვევა, დახასიათდება მოკვდაობის ნიშნით, და არა ის, რომ ადამიანი შედის მოკვდავთა კლასში (მოკვდავთა კლასში შესვლა ხომ იმისთვის გვინდა, რომ ვთქვათ, თუ ადამიანი შედის მოკვდავთა კლასში, მას აქვს მოკვდაობის ნიშანი).

განიხილავს რა მსჯელობის სუბიექტ-პრედიკატს (S, P) მოცულობრივი თეალსაზრისით, ტრადიციული ლოგიკა ჩამოაყალიბებს მოძღვრებას S-ისა და P-ს ე. წ. განაწილება-გაუნაწილებლობის შესახებ. ამ მოძღვრების მიხედვით, S და P განაწილებულია მაშინ, როცა ისინი მთელი მოცულობით არიან აღებული, როცა მსჯელობა გვაძლევს ცოდნას მათი (S-ისა და P-ს) მთელი მოცულობის შესახებ. განაწილების წესები ასეთია: ზოგად მსჯელობაში განაწილებულია სუბიექტი (S), ხოლო უარყოფითში — პრედიკატი (P)¹.

როგორია სუბსუმციის თეორიისა და ამ მოძღვრების დამოკიდებულება? სუბსუმციის თეორია, ლაპარაკობს რა კლასის კლასში შესვლაზე, მხედველობაში იღებს მხოლოდ დადებით მსჯელობებს. უარყოფითს მსჯელობაში სუბიექტის კლასი მოწყვეტილია პრედიკატის კლასს და, მაშასადამე, მისში კლასების მოცულობათა შედარებაზეც ლაპარაკი ზედმეტია; მსჯელობაში „ადამიანი არაა მაგია“ არაა გამოთქმული აზრი იმის შესახებ, თუ რომელი ცნებაა უფრო ფართო მოცულობის — „ადამიანის“ თუ „მაგიდის“. ამიტომ უარყოფით მსჯელობაში სუბსუმციაზე ლაპარაკი შეუძლებელია. განაწილების წესების მიხედვით ზოგად-დადებით მსჯელობაში პრედიკატი (p) არაა განაწილებული; ზოგად-დადებითი მსჯელობა არ გვაძლევს ცოდნას მთელი პრედიკატის შესახებ. სუბსუმციის თეორიის თანახმად კი, პრედიკატი განაწილებულია. ზოგად-დადებითი მსჯელობა, სუბსუმციის თეორიის თანახმად, ამბობს, რომ სუბიექტი, როგორც პრედიკატზე უფრო ვიწრო მოცულობის ცნება, თავისი მოცულობით შედის პრედიკატის მოცულობაში; მსჯელობაში „ადამიანი მოკვდავი“ — ადამიანის კლასი შედის მოკვდავთა



კლასში, როგორც მისი ნაწილი (მოკვდავი ხომ მეტრია? ან ჩემი ვაჟი? ან ნიანი?). თუ ასეა, მაშ ზოგად-დადებით მსჯელობაში წინააღმდეგობა კატზე გვექონია ცოდნა, წინააღმდეგ შემთხვევაში ვერ ვიტყვოდით, რომ S (ადამიანთა კლასი) შედის P-ში (მოკვდავთა კლასში). იმიტომ ვაცხადებთ S-სა (ადამიანებს) P-ს (მოკვდავთა) ნაწილად, რომ ვიცით P-ში, S-ის გარდა, სხვაც შედის (მოკვდავთა სფეროში, ადამიანთა გარდა, შედის მთელი ორგანიზული სამყარო).

სუბსუმციით გაგებული ზოგად-დადებითი მსჯელობა გულისხმობს ცოდნას მთელი P-ს შესახებ, ხოლო მოძღვრება S-ისა და P-ს განაწილების შესახებ ამას გამოორიქხავს. კერძოობით მსჯელობაში S არაა განაწილებული; ეს ნიშნავს იმას, რომ ზოგიერთი S-ია P. მეორე ზოგიერთის შესახებ, ამ მსჯელობის მიხედვით, არაფერი ვიცით. ზოგად-დადებითი მსჯელობაში, თუ მას სუბსუმციის თვალსაზრისით განვივიღოთ, ცოდნა გვაქვს არა მარტო პრედიკატის — P-ს ნაწილზე, არამედ მთელ P-ზე: P-ს ერთი ნაწილია ადამიანი, ხოლო მეორე არა. სუბსუმციის თეორიასა და S-ისა და P-ს განაწილების შესახებ მოძღვრებას შორის წინააღმდეგობაა: ერთი (სუბსუმცია) მოითხოვს ზოგად მსჯელობაში პრედიკატის განაწილებას; მეორე (განაწილების მოძღვრება) მას უარყოფს. წინააღმდეგობა მოიხსნება, თუ მსჯელობის „ადამიანი არის მოკვდავი“ განვიხილავთ არა როგორც S-ისა და P-სა მოკვდობათა კავშირს, არამედ მათ შინაარსულ კავშირს: S გაირკვევა იმით, რომ მას მიეწერება ნიშანი P: „ადამიანი მოკვდავია“ ნიშნავს, რომ ადამიანს აქვს მოკვდაობის ნიშანი. მსჯელობა „ადამიანი არის მოკვდავი“ არაფერს ამბობს მოკვდავთა კლასის შესახებ და, მაშასადამე, მასში S-ისა და P-ს შორის არც მოკვდობითი და, მით უმეტეს, არც კლასის კლასში შესვლის, ე. ი. სუბსუმციის დამოკიდებულებაა.

მსჯელობა იბრია, რომელიც სუბიექტის გარკვევაში ნდგომარეობს. ეს გარკვევა ხდება პრედიკატის საშუალებით, რომელიც სუბიექტის შესახებ რაიმე ნიშანს ან უარყოფს ან ადასტურებს; მსჯელობებია: „ადამიანი მოკვდავია“, „ადამიანი არაა მაგიდა“, „იღბუნში მონბლანზე მაღალია“, „ივანეს უყვარს პეტრე“, „A=B“ და სხვა. ყველა ამ მსჯელობაში სუბიექტი გაირკვევა იმით, რომ მას მიეწერება ნიშანი, თვისება, მიმართება და სხვ.: „მოკვდაობისა“, „არაა მაგიდისა“, „მონბლანზე მაღლისა“, „პეტრესადმი სიყვარულისა“, „მ-სთან ტოლობისა“ და სხვა. მსჯელობა ამ და სხვა შინაარსების კავშირს გამოთქვამს. მსჯელობა სუბიექტის (S)



გარკვევა პრედკატის (P) საშუალებით. ამ გარკვევისას პრედკატი მოაზრებულია როგორც ნიშანი, თვისება ... სუბსუმციის ლოგიკას არა აქვს უფლება ილაპარაკოს პრედკატის კონსტრუქციის პირველ გარკვეულობაზე და, მაშასადამე, არც კლასის კლასში შეყვანაზე, ანუ სუბსუმციაზე. სუბსუმციის თეორია და მისგან გამომდინარე პრედკატის ქვანტიფიკაცია ლოგიკურად გაუმართლებელია

(შემოვიდა რედაქციაში 16. IV. 1956).

Г. А. ДЖИВУТИ

ТЕОРИЯ СУБСУМЦИИ И КЕ КРИТИКА

Резюме

Смысл теории субсумции заключается в следующем: в каждом суждении отношение между субъектом (S) и предикатом (P) — это отношение их объемов, отношение между классом S и классом P. Обычно класс S, утверждает эта теория, уже класса P; поэтому в суждении класс S подводится под класс P. Одним из видов теории объема является квантификация сказуемого (P) Гамальтона.

Как теория субсумции в общем, так и квантификация сказуемого в частности, по нашему мнению, страдают недостатками; целью суждения является определение субъекта суждения; субъект определяется предикатом. Но определяя субъект, сам предикат не определен по количеству. Например, из суждения „все люди смертны“ вытекает ли, что кто-нибудь, кроме человека, является смертным и представляют ли люди часть смертных, мы об этом ничего не можем узнать. Для установления объемной связи между S и P теория объема рассматривает не одно, а два суждения: класс людей подводится под класс смертных потому, что, кроме людей, смертными являются и другие существа. Но каково отношение между S и P в конкретном суждении, это должно быть ясно видно из рассмотрения не двух, а одного суждения.

Объемное отношение между S и P и по смыслу не выражается в суждении. Что дает подведение человека под класс смертных? Оно дает право высказать, что, раз человек подводится под класс смертных, то он характеризуется смертностью.



Но если так, тогда зачем нам установление этой общности между S и P тогда, когда, рассмотрев это суждение, мы прямо можем сказать, что P признак, содержание S .

Теория субъекции противоречит учению о распределении терминов в суждениях: в общеутвердительном суждении предикат (P) не распределен. Но теория субъекции в этом суждении P должен быть распределенным, иначе, говорить о включении класса S в класс P , говорить об объемной теории будет нелепо. Суждение выражает знания о субъекте суждения. Эти знания отличаются друг от друга и по количеству. Но в суждениях количественно определен не предикат, а субъект.

მ. მ. მ. მ.

მსჯელობა, როგორც ლოგიკის საგანი

მსჯელობის სხვადასხვა სახეების დასადგენად, მისი კანონ-
ზომიერების შესასწავლად საჭირო ხდება მსჯელობის ფორმის გა-
მოყოფა, მისი სწორი აბსტრაქცია იმ მოვლენებისაგან, რომლებიც
მასთან არსებობენ, მაგრამ აქვთ საკუთარი კანონზომიერებანი და
სხვადასხვა მეცნიერების შესასწავლი ობიექტებია.

1. ასეთი მუშაობა საჭიროა იმიტომ, რომ მეცნიერების საგანი არ
უდრის კონკრეტულ საგანს, რადგან ამ უკანასკნელში, როგორც
კერძოში, ვლინდება მატერიის მოძრაობის ფორმათა თავისებურე-
ბანი და ამიტომ მასში სხვადასხვა მეცნიერების საკვლევი ობიექტ-
ებია. მაგ., ქალაქი, რომელიც ჩემს მაგიდაზე ძევს, როგორც კონ-
კრეტული საგანი, არ შეიძლება ერთმა მეცნიერებამ შესწავლოს;
მასში არის ქიმიის, ფიზიკის, მათემატიკისა და სხვა მეცნიერებათა
კანონზომიერებანი, რომელთა შესწავლა შეუძლებელი ხდება
აბსტრაქციის გზით: ყოველი მეცნიერება ცალკე გამოყოფს, აბსტ-
რაქციის ახდენს და სხვა მეცნიერების საგნის უფრადღებოდ და
ტოვებით სწავლობს თავის ობიექტს. გეომეტრიისათვის არა აქვს
მნიშვნელობა, რა შედგენილობისაა ეს საგანი (ამ შემთხვევაში ქა-
ლაქი), როგორია მისი ფიზიკურ-ქიმიური კანონზომიერებანი.
ქიმიის კი, პირიქით, უფრადღებას აქცევს არა ამ ქალაქის ფორ-
მას, არამედ მის ქიმიურ შედგენილობას. შეიძლება ითქვას, რომ
ყოველი მეცნიერება თავისი საგნის სრულ იზოლაციას ახდენს
აბსტრაქციის გზით და ამით შესაძლებელს ხდის გარკვეულ მოვლე-
ნათა კანონზომიერების შესწავლას.

ეს გარემოება არ გამორიცხავს მეცნიერებათა ურთიერთკავ-
შირსა და ურთიერთდახმარების შესაძლებლობას: ფსიქოლოგია
ითვალისწინებს და ეყრდნობა ფიზიოლოგიის მიღწევებს; გარკვეულ
კავშირში არიან ენათმეცნიერება და ლოგიკა და ა. შ. მეცნიერებათა



ასეთი ურთიერთობა აუცილებელია, მაგრამ მიმართებითა და კავშირთა დამყარებისათვის საჭიროა ამ დისკავშირებში დასაყრდენი ნათი კანონზომიერების შესწავლა, რაც, როგორც ვნახეთ, ასტრონომიკური კუთხით არის შესაძლებელი.

ამრიგად, კონკრეტულში ზოგადის დანახვა და მეცნიერების საგნის სწორი აბსტრაქცია, სწორად გამოყოფა მეცნიერების წარმატებითი მუშაობის აუცილებელი პირობაა, ხოლო ამისი დარღვევის შედეგად ფსიქოლოგიაში ლოგიკაში, ლოგიკისში — გრამატიკაში და სხვა პეტეროგენური მოვლენანი — მეცნიერებაში. ამისი დაძლევა კი აუცილებელია, რათა ერთმანეთში არ იქნეს აღრეული სხვადასხვა მეცნიერების საგანი, ფიზიოლოგიური და ფსიქოლოგიური, ლოგიკის საგანი და გრამატიკული მოვლენები და ა. შ. მარქსიზმის აქსიომატური დებულებაა, რომ ერთმანეთისაგან იქნას გამოიჯნული მეცნიერებათა საგანი — მატერიის მოძრაობის სხვადასხვა ფორმები — და დადგინდეს მათი კანონზომიერებანი.

2. აქედან ცხადია, რომ მსჯელობის შესწავლისათვის აუცილებელია გაირკვეს ის თანმხლები მოვლენები, რომლებიც მასთან არსებობენ, მაგრამ სხვა მეცნიერებათა შესასწავლი ობიექტებია. მაგალითად, მსჯელობა, როგორც ლოგიკის საგანი, სხვა მეცნიერებათა შესასწავლ მოვლენებთან გვეძლევა. ის არ შეიძლება იზოლირებულად არსებობდეს: მსჯელობა აზრია ფორმა, ის წინადადებებში ვლინდება და მის გარეშე არ არსებობს.

აგრეთვე, ყოველი აზრი, სწორი თუ არასწორი, ასახეა ობიექტური სამყაროსი, ის ობიექტურ სამყაროს სუბიექტური ხატია, ის მხოლოდ სუბიექტში არსებობს, სუბიექტური პროცესია. ამიტომ მსჯელობის კონკრეტულ ფაქტში ჩვენ ყოველთვის ერთად გვძლევა მსჯელობა, წინადადება, ფსიქიკური პროცესები და გნოსეოლოგიური მომენტები. მაგ.: კონკრეტული ფაქტი „ვარდი წითელია“ ენათმეცნიერებისათვის წინადადებაა, ლოგიკისათვის არის მსჯელობა, ფსიქოლოგიისათვის კი — ფსიქიკური პროცესებია და ა. შ. რატომ? მოვლენაში „ვარდი წითელია“ აზრია გამოთქმული, ამიტომ გვაქვს: 1) მსჯელობა — აზრის ფორმა და 2) წინადადება — გამოთქმის ფორმა. აზრი სუბიექტმა გამოთქვა, ამიტომ ფსიქიკური (სუბიექტური) პროცესებია და, ამასთან ერთად, მოცემულია სუბიექტისაგან დამოუკიდებელი შინაარსები — ობიექტური (ასახვის ფაქტი). როგორც ვხედავთ, ობიექტურად, სინამდვილეში ამ მოვლენათა ცალ-ცალკე არსებობა შეუძლებელია: აზრი გამოთქმის, მეტყველების გარეშე არ არსებობს; მეტყველ-



ბას კი თავის შინაარსს აზრი აძლევს, აზრის გარეშე შეტყუება არ არსებობს, ხოლო ეს პროცესები (აზრი და მეტყუება) სუბიექტის, რომელიც ასახავს, გარეშე არ არსებობენ. კონკრეტულად, ობიექტურად გვაქვს ერთი ფაქტი („ვარდი წითელია“), რომელშიც, როგორც ვნახეთ, არის სხვადასხვა კანონზომიერებანი, რომელთაც სხვადასხვა მეცნიერებანი სწავლობენ. ლოგიკა ამ კონკრეტული მოვლენებიდან ახდენს თავისი საგნის აბსტრაქციას, გამოყოფს თავის საგანს მისი თანმხლები მოვლენებისაგან. ამ ოპერაციის არასწორად წარმოების შედეგად გვაქვს ფსიქოლოგიზმისა და გრამატიციზმის მომენტები მთელ რიგ ლოგიკოსებთან. მაგ., ბ. ზიგვარტი, ლიპსი, ბ. ერდმანი და სხვ. ლოგიკოსები მსჯელობის ანალიზისა და მისი კანონზომიერების დადგენისას გამოდიან მსჯელობის ფსიქოლოგიურ პროცესთან თავისებურებიდან. პობსმა, ტროიკიმ და თანამედროვე ბურჟუაზიულმა ლოგიკოსებმა (რასელი, კარნაპი, ვიტგენშტეინი და სხვ.) თავიანთ შრომებში, მიუხედავად მათი ფილოსოფიური შეხედულებების სხვადასხვაობისა, ლოგიკური (მსჯელობა) დაიყვანეს გრამატიკულზე (წინადადებაზე). პირველ შემთხვევაში არ არის ერთმანეთისაგან გამიჯნული ლოგიკური და ფსიქოლოგიური, ხოლო მეორე შემთხვევაში — ლოგიკური და გრამატიკული. მსჯელობის შესწავლისათვის აუცილებელია მსჯელობა გამოყოფილ იქნას იმ თანმხლები მოვლენებიდან, რომლებიც მსჯელობის კონკრეტულად, ემპირიულად არსებობისათვის აუცილებელია, მაგრამ მისი შესწავლისას კი მათთან აღრევა საზიანოა.

ა. დიალექტიკისა და ლოგიკის ურთიერთობის გარკვევისათვის, ჩვენი აზრით, ერთ-ერთი აუცილებელი პირობაა, დადგენილ იქნას ლოგიკისა და ფსიქოლოგიის მიმართება, რადგან, მარქსისტულ-ლენინური ფილოსოფიის თვალსაზრისით, ცნება, მსჯელობა ობიექტურის ასახვაა სუბიექტში, მათში სუბიექტური მოვლენებია. ამიტომ ე. წ. წმიდა აზრი არ არსებობს, მიუხედავად იმისა, რომ აზრი ობიექტის ნიშანია, ამით ის სუბიექტისაგან დამოუკიდებელია, მაგრამ ეს დამოუკიდებლობა არ არის აბსოლუტური, სუბიექტისაგან მოწყვეტილი, არამედ შეფარდებითია: აზრს, როგორც ასახვას, თან ერთვის სუბიექტური მომენტები. მსჯელობაში „ვარდი წითელია“ გვაქვს არა მარტო ასახვის ფორმა — მსჯელობა, არამედ ასახვის ფორმა სუბიექტში — მსჯელობა, როგორც პროცესი, რომელიც არ არის მსჯელობის ლოგიკური ფორმის განმსაზღვრელი, ამიტომ მსჯელობისაგან უნდა იქნეს გამოყოფილი არა მარტო მისი თანმხლები მომენტები (სიამოვნება, უსიამოვნება, რწმენა, ეჭვი



და სხვა), რომლებიც თან აქლავენ მსჯელობას, გამოიყენებენ არიან, როგორც ფსიქოლოგიური მომენტები და სწავლების კოლოგია, არამედ მსჯელობისგან, ობიექტურის ასახვას ფორმისაგან, გამოიყოფა მსჯელობა — პროცესი, რომელიც სუბიექტში მიმდინარეობს და სუბიექტურ კანონს ემორჩილება. მსჯელობაში „ვარდი წითელია“ გვაქვს არა მარტო აზრითი (ცნებათა) მიმართება, სუბიექტისაგან დამოუკიდებელ ობიექტურ ნიშანთა მიმართება, არამედ ობიექტურ ნიშანთა მატარებელი პროცესის კავშირი; შეიძლება ითქვას, ობიექტურ ნიშანს, აზრს სუბიექტური პროცესი ისე ატარებს, როგორც წინადადება.

მსჯელობა ლოგიკური აზროვნების ფორმაა. ეს უკანასკნელი თავისებურებად განსხვავდება ცოცხალი განჭვრეტისაგან, იგი შემეცნების მაღალი საფეხურია და წვდება საგანთა და მოვლენათა არსს, მის კანონზომიერებას. ცოცხალი განჭვრეტისას (შეგრძნება, წარმოდგენა, აღქმა) გვეძლევა საგნის ზედაპირული, კონკრეტული მხარე. შემეცნების ამ საფეხურზე კარბადაა სუბიექტური მომენტები. შეგრძნება, წარმოდგენა ცვალებადია, ისინი განსხვავებულია სხვადასხვა სუბიექტში: ერთსა და იმავე საგანზე წარმოდგენა სხვადასხვაა არა თუ სხვადასხვა სუბიექტში, არამედ ერთსა და იმავე პიროვნებაში მისი მდგომარეობის მიხედვით. ამის განსაზღვრავენ როგორც სუბიექტური, ისე ობიექტური მომენტები: წარმოდგენა თვალსაჩინო განცდაა, რომლის განმეორება რთულია, აგრეთვე, წარმოდგენაში მოვლენათა (ან საგანთა) ზედაპირული, ნებისმიერი ნიშნებია, რომელთა წარმოდგენა სუბიექტის მდგომარეობის საფუძველზე იცვლება.

შემეცნების მაღალ საფეხურზე, ლოგიკური აზროვნებისას, მოვლენათა (საგანთა) ზოგადი (არსებითი) ნიშნები გვაქვს; მასში უკანა პლანზეა სუბიექტური მომენტები, ვიდრე შეგრძნება-წარმოდგენაში. მსჯელობაში წინა პლანზეა მისი საგნობრიობა, ის ნიშნები, რაც მასშია ასახული. მიუხედავად ამისა, მსჯელობა პროცესია, განცდაა, რომლის თავისებურება გავლენას არ ახდენს მსჯელობის ლოგიკურ ფორმაზე.

მ. მსჯელობა არ არსებობს მისი მატერიალური გარსის — წინადადების გარეშე, რადგან „ენა აზრის უშუალო სინამდვილეა“. მაგრამ აქედან არ გამოდის მათი იგივეობა. უკანასკნელ შემთხვევაში არ გვექნებოდა სხვადასხვა ენა, ერთმანეთისაგან განსხვავებული ლექსიკური ფონდითა და გრამატიკული წყობით. მაგ., წინადადება, მიუხედავად იმისა, რომ ის მსჯელობასთან არსებობს,



განსხვავებული ფორმისაა. წინადადება გაიჩნევა მისი სიტყვითი წყობის მიხედვით, მსჯელობა კი — აზრთა (ცნებათა) მთავარ-თვალსაზრისით. ამიტომ წინადადება მრავალწევრიანია (მაშინ, კვდვქმ, მდებარისა და შემასმენლის გარდა, შეიძლება იყოს დამატებები (პირდაპირი, ირიბი და უბრალო), გარემოებები (ადგილის, დროის, მიზეზის, მიზნისა და ვითარების), განსაზღვრებანი, რადგან წინადადებაში ერთმანეთს უკავშირდება ადგილის, დროის, სამოქმედო საგნისა და სხვა მოვლენათა სიმბოლოები (სიტყვები); მსჯელობაში კი აზრთა (ცნებათა) კავშირია; აზრთა (ცნებათა) გამოსავლინებლად კი შეიძლება იყოს არა ერთი სიტყვა (მარტივი ტერმინი), არამედ მრავალი (რთული ტერმინი).

ამიტომ განსხვავებულია წინადადებებისა და მსჯელობის წყობა. მაგ.: წინადადება „სახლი, რომელიც გორაზე დგას, ძალიან ლამაზია“ აგებულობით რთულია. მასში ორი წინადადებაა: 1) მთავარი „სახლი ძალიან ლამაზია“ და 2) დამოკიდებული „რომელიც გორაზე დგას“. ლოგიკური თვალსაზრისით, აზრის ასე დანაწილება მისი დამახინჯებაა. მსჯელობის სუბიექტი გაბნეულია მთავარ და დამოკიდებულ წინადადებებში. ლოგიკური წყობის მიხედვით, მთავარი წინადადების ქვემდებარე და დამოკიდებული წინადადება შეადგენენ მსჯელობის სუბიექტს. ამ განსხვავებულ კანონზომიერებებს, რა თქმა უნდა, განსხვავებული მეცნიერებანი სწავლობენ. ამიტომ მსჯელობის შესწავლისათვის საჭირო ხდება მისი აბსტრაქცია; მისი გამოყოფა წინადადებისაგან.

გ) მარქსისტული ფილოსოფიის თვალსაზრისით, მსჯელობა ასახვის ფორმაა. ამიტომ შეიძლება თუ არა ვიფიქროთ, რომ ქეშმარიტების საკითხი განსაზღვრავს მსჯელობას? ყოველი მსჯელობა ან ქეშმარიტია ან მცდარი, რამდენად მნიშვნელოვანია ეს მომენტები მსჯელობის ფორმისათვის?

ზოგი ლოგიკოსი ფიქრობს, რომ მსჯელობა არ შეიძლება მცდარი იყოს; მცდარი მსჯელობა არის არა მსჯელობა, არამედ გამოთქმა. ეს მოსაზრება არ შეიძლება გავიზიაროთ, რადგან ის უარყოფს ლოგიკურის ბუნებას, მსჯელობის ლოგიკური ფორმის, ლოგიკური კანონზომიერების არსებობის ფაქტს.

ქეშმარიტად მიჩნეული მსჯელობები დღეს, მეცნიერებისა და ტექნიკის განვითარების მაღალ დონეზე, მცდარი აღმოჩნდნენ არ არის გამორიცხული შესაძლებლობა, რომ მრავალ ქეშმარიტ მსჯელობებს მომავალი არ განიხილავს, როგორც მცდარს, მიუღებელს. შემეცნება არ არის გაყინული, ის ვითარდება; რაც დღეს არ ვი-



კით, ხეალ გვეცოდინება. მსჯელობა „ატომი განუყოფელია“ დღემდე ქეშმარიტი იყო, დღეს კი მცდარია. ასეთივე ქეშმარიტების დღეისათვის ქეშმარიტად დაკანონებულ მთელ რიგ მსჯელობებს. ეს მარქსიზმის უდავო დებულებაა. ისმის კითხვა: თუ ქეშმარიტება-მცდარობაზეა დამოკიდებული მსჯელობის არსებობის საკითხი, როგორც ამას ინტუიტივისტები და აგრეთვე სხვა ლოგიკოსები აღიარებენ, მაშინ საკითხავია, რა ფორმით აზროვნებდა კაცობრიობა დღემდე, ან რა ფორმით ვაზროვნებთ დღესაც, როდესაც ზენდა უნებურად მცდარად ვმსჯელობთ? რა უნდა დავარქვათ ამ ფორმას და რით უნდა განვასხვაოთ იგი მსჯელობის ლოგიკური ფორმისაგან? აი, კითხვები რომელზედაც ვერ გვიპასუხებენ ზემოთ ხსენებული თეორიის მქადაგებელნი. შეიძლება აგრეთვე ვიფიქროთ: თუ მცდარი მსჯელობა არ არის მსჯელობა, მაშინ მცდარი წინადადებაც არ იქნება წინადადება, ის ხომ მსჯელობის მატერიალური გარსია! ამიტომ კაცობრიობა აქამდე ხომ არ აზროვნებდა მსჯელობის გარეშე და ხომ არ ლაპარაკობდა წინადადების გარეშე, ეს, რა თქმა უნდა, სრული გაუგებრობაა. რადგან ამ მოსაზრების დაშვება უარყოფს მსჯელობის ფორმის, მისი კანონზომიერების არსებობას, ამით უარყოფს შესასწავლ მოვლენათა არსებობის ფაქტსაც, ამ თეორიის მიხედვით, გაუგებარია რომელ მსჯელობას ვუწოდოთ მსჯელობა, რომელი იქნება ქეშმარიტი.

ყოველი წინადადება, თუნდაც მასში სისულელე იყოს გამოთქმული, არის წინადადება და მის არსებობის ფაქტს განსაზღვრავს გრამატიკული მომენტები: სიტყვათა შეკავშირება, მორფოლოგიისა და სინტაქსის წესები. ასევე, მსჯელობას განსაზღვრავს არა მასში გამოთქმული ქეშმარიტება-მცდარობის მომენტები (რადგან ეს უკანასკნელი არ ეხება მსჯელობის ლოგიკურ ფორმას), არამედ აზრთა ლოგიკური ურთიერთმიმართება, მათი კავშირი. ამრიგად, მსჯელობის ფორმაში, ისევე როგორც წინადადებაში, ერთნაირად მოთავსდება როგორც მცდარი, ისე ქეშმარიტი აზრი; ამ მოვლენებს არა აქვს მნიშვნელობა მსჯელობის შესწავლისათვის (აქედან არ გამოდის: თითქოს მსჯელობა ცარიელი გარსია. ამაზე ქვემოთ).

დ) ზემოთ განხილული მომენტების გარდა, მსჯელობის ფორმაზე გავლენას არ ახდენს მისი კონკრეტული შინაარსი. მსჯელობის იგავებობრივი ფორმით შეიძლება გამოითქვას და აისახოს როგორც ბუნების, ისე საზოგადოებრივი მოვლენები: „დაფა შევია“, „ვეფხვი მხეცია“, „რკინა ელექტროობის გამტარია“ იგი-



ვეობრივი ფორმის მსჯელობებია, მიუხედავად იმისა, რომ მათში არსებითად განსხვავებული შინაარსებია მოცემული. სუბიექტის თხევებაში მსჯელობის პრედიკატი ასახავს საგნის თვისებებს, სუბიექტი კი — საგანს; სამივე შემთხვევაში სუბიექტსა და პრედიკატს შორის მიმართება იგივეობრივია: სუბიექტების მიმართ გარკვეული თვისება დასტურდება.

ლოგიკა ყურადღებას აქცევს და სწავლობს არა კონკრეტულ სუბიექტს, არა კონკრეტულ პრედიკატს, არამედ პრედიკატს საერთოდ, სუბიექტს საერთოდ.

მეცნიერების დამახასიათებელი თვისებებია ზოგადის დანახვა კონკრეტულში; არა კონკრეტულ ადამიანთა სისხლის მიმოქცევის კანონზომიერების ცალ-ცალკე შესწავლა, არა კონკრეტულ მცენარეთა თვისებების დადგენა, არამედ რომელიმე ინდივიდის, ცალკეულის შესწავლის საფუძველზე მეცნიერება აყალიბებს მათს კანონზომიერებებს, ადამიანთა ან მცენარეთა ზოგად თვისებებს. მეცნიერების ასეთი მუშაობა ნათლად ვლინდება გეომეტრიაში, გრამატიკაში. ეს უკანასკნელი სწავლობს არა კონკრეტულ ქვემდებარეს, არა კონკრეტულ შემასმენელს, არამედ ქვემდებარეს — საერთოდ, შემასმენელს — საერთოდ, ზოგადს, კანონს, რომელიც საფუძველად უძევს წინადადებათა და სიტყვათა წყობას, განსაზღვრავს მათს თავისებურებას.

ასეთივე მუშაობას აწარმოებს ლოგიკა, რადგან ორივე ერთი ბუნებისაა: ერთი (ლოგიკა) სწავლობს აზრის ფორმას. მეორე (გრამატიკა) კი — სიტყვის (წინადადების) ფორმას. ლოგიკის საგანი, აზროვნების ფორმები, რომლებიც საკაცობრიოა, არ არის დამოკიდებული ადამიანთა სოციალურ და ეროვნულ თავისებურებებზე, გრამატიკული ფორმები კი — ეროვნულია, იგი გარკვეული ენის ფარგლებშია. შეიძლება ითქვას: გრამატიკული ფორმები და ლექსიკური ფონდი ადამიანთა გავგებინების შესაძლებლობას იძლევა გარკვეულ ფარგლებში, ქართული ქართული ენის მკოდნეს აგებინებს, რუსული ენის გავგებინათვის საჭიროა მისი კოდნა. ამიტომ დგას ენების შესწავლის საჭიროება. ენათა განსხვავებული გრამატიკული ფორმები და ლექსიკური ფონდი არ გვაძლევს შესაძლებლობას სხვა ენაზე მოლაპარაკეს, თუ ეს ენა არ ვიცით, გავაგებინოთ ჩვენი აზრი, ამიტომ იქმნება თარგმნის საჭიროება. მაგრამ რა იძლევა თარგმნის შესაძლებლობას? ლოგიკური ფორმა, რომელიც საკაცობრიოა, საერთოა ყველა ერისათვის. მაგ. წინადადება „ვარდი წითელია“ გაუგებარია ქართული ენის არამკოდნესათვის. ეს წინადადება სხვადასხვა ენებში სხვადასხვაენაირად გამო-



ი-ქმის, მაგრამ ფორმა აზრისა, რომელ ენაზედაც არ უნდა იყოს ის, საერთოა, როგორც საერთოა აღქმა ამ მოვლენისა. თელი ვარდის დანახვა ყველა ადამიანში ერთი გარკვეული სიჩქარის აღქმას იწვევს, რომლის აბსტრაქცია ქმნის გარკვეულ აზრს ყველა ადამიანში. აზრის ფორმა საერთოა, რომლის კანონზომიერებას სწავლობს ლოგია. მაგრამ გამოვლინების ფორმა, მატერიალური გარსი, სიმბოლური გამოხატულება, სიტყვათა შეკავშირების კანონ-ზომიერებანი სხვადასხვა ენაში განსხვავებულია, ამიტომ მათ სხვა-დასხვა ენის გრამატიკა სწავლობს. ამრიგად, ლოგიკის ფორმები განსხვავებულია გრამატიკულიაგან; პირველი საკაცობრიოა, მეორე კი გარკვეული ენის ფარგლებში თავსდება, მაგრამ ისინი მაინც საერთო ბუნებისანი არიან. ლოგია აზრის ფორმას სწავლობს, გრამატიკა კი — ენისას, ამიტომ ლოგიკის ისევე ვეალება კონკრეტულისაგან ზოგადის აბსტრაქცია, როგორც გრამატიკას.

ამრიგად, მსჯელობის კონკრეტულ ფაქტში („ვარდი წითელია“) მოცემულია გრამატიკული ფორმა — წინადადება, ფსიქიკური პროცესები, ახახვის ფაქტი, ლოგიკური ფორმა — მსჯელობა, რომელთაც აქვთ განსხვავებული კანონზომიერებანი და ამიტომ მათ სწავლობს სხვადასხვა მეცნიერება. მსჯელობის შესწავლისათვის აუცილებელია მისი აბსტრაქცია ზემოთ ჩამოთვლილი თანმხლები მოვლენებისაგან, რათა არ იქნეს ერთმანეთში აღრეული კანონ-ზომიერებანი ლოგიკის, ფსიქოლოგიისა და გრამატიკის¹.

მსჯელობის ფორმის შესწავლისათვის საჭიროა, მსჯელობა მკვეთრად გავმიჯნოთ მისი თანმხლები მოვლენებისაგან.

3. მსჯელობაში გვაქვს: 1) სუბიექტი — ის ცნება, რომელზედაც ვაშუარებთ მიმართებას, რომელზედაც რაიმეს ვადასტურებთ, 2) პრედიკატი, ის მიმართება, რასაც ვაშუარებთ, ის, რასაც ვადასტურებთ და 3) მიმართების ფორმა, დასტურის ფორმა. თუ ეს მომენტები დაკულია, გვაქვს მსჯელობა. თუ ეს მომენტები არ არის, მსჯელობაც არ გვექნება, რადგან მსჯელობაში ყოველთვის სამი წევ-

¹ ამ მოვლენათა აღრევის ფაქტი არც ისე იშვიათია ლოგიკაში: ზ. ზივარტის (იხ. X. Zivart, Logika, 1908); ბ. ერდმანის Benno Erdmann, Logik, I, Band, 1907); მილის (იხ. Милль, Система логики, 1900) და სხვ. შრომებში მსჯელობა ფსიქოლოგისტური თვალაზრისითაა განხილული. ბოლო პირობი (იხ. Т. Голубь, Избранные произведения, 1926) და ტროიკი (იხ. Троицкий, Учебник логики, 1888) გრამატიკისტები არიან ლოგიკაში. თანამედროვე ბერძენაბიულ ლოგიკებთან (რასელი, კარნაპი, ვიტგენშტეინი და სხვები) მეცნიერების არსად გამოცხადებულია ლოგია, რომელიც გრამატიკაზე დაფუძნული და მეცნიერების ძირითად მიხნად გამოცხადებულია წინადადების გრამატიკული აზრობი.



რია, წიერთა რაოდენობით მსჯელობა განსხვავდება კონკრეტული და ემსგავსება დასკვნას, მაგრამ დასკვნაში აზრთა ზღვარებისაა, რომაა, ორთა (მსჯელობათა) კავშირი გვაძლევს შესაძებს; მსჯელობაში კი მიმართება და კავშირია სუბიექტსა და პრედიკატს შორის. ამიტომ მსჯელობა აზროვნების ისეთი ფორმაა, სადაც მოცემულია ცნებათა (ან წარმოდგენათა) მიმართება და არა აქვს მნიშვნელობა იმას, თუ როგორია ეს მიმართება: არის თუ არა ჭეშმარიტი, როგორ განიცდის მას სუბიექტი, რა სახის წინადადებით გამოითქმის ის.

ცნება, მსჯელობა და დასკვნა აზროვნების ფორმებია; მათ შორის ორგანული კავშირია. ცნება მსჯელობაში გადადის, მსჯელობა — დასკვნაში, ეს უკანასკნელი კი — ცნებაში. ცნება მსჯელობისა და დასკვნის ელემენტარია და მათი შედეგიც. სამივე ამ ფორმაში აზრთა მიმართებაა. ცნებაში ნიშანთა მიმართება, ნიშნებია გააზრებული. მსჯელობაში კი ცნებათა (ან წარმოდგენათა) მიმართებაა.

ამრიგად, მსჯელობისათვის ძირითადია ცნებათა მიმართებისა და კავშირის საკითხი. ამ მოვლენის ანალიზს ემსახურება ლოგიკა — ეს არის ძირითადი მსჯელობის შესწავლისას.

მსჯელობის ფორმა კი ობიექტურად არსებულ მიმართებათა და კავშირთა ასახვაა. საგანი (მაგ. ვარდი) და თვისება (წითელი) კმნიან გარკვეულ მიმართებას, კავშირს; რომელიც განსხვავებულია საგნებს შორის (A და B) არსებული მიმართებებისაგან. ეს განსხვავებულობანი გვაძლევს სხვადასხვა სახის მსჯელობებს. პირველ მაგალითში („ვარდი წითელია“) მსჯელობა თვისებითია, მეორე შემთხვევაში კი („A რგია B-ზე“) — მიმართებითია.

მსჯელობის ფორმა ასახვის ფორმაა, ის გვაძლევს შესაძლებლობას შევიცნოთ ობიექტური სამყარო, ის არ არის ცარიელი გარსი. „Логические формы и законы не пустая оболочка, а отражение объективного мира“¹. ეს არის საბელმძღვანელო პრინციპი ლოგიკაში, მაგრამ მსჯელობის შესწავლისას მთავარი ყურადღება ექცევა ცნებათა მიმართებას, ამიტომ მსჯელობის შესწავლა ცნებათა ერთიერთობის დადგენაა, მისი ანალიზია. ეს არის ლოგიკის უშუალო ამოცანა.

(შემოვიდა რედაქციაში 15. V. 1956).

¹ В. И. Ленин, Философские тетради, 1947, стр. 155.

В. Л. Г У Л У А

СУЖДЕНИЕ, КАК ПРЕДМЕТ ЛОГИКИ

Р е з ю м е

Форма суждения, так же как предмет науки вообще, существует не изолированно, отдельно от других явлений, а вместе с различными науками — с ней сочетаются психологические, грамматические и другие явления; поэтому у целого ряда логиков логическая форма перемешана или с психологическими (Х. Зигварт, Лине, Вундт, Милль и др.) или с грамматическими (Гоббс, Троицкий, современные буржуазные логики) закономерностями.

Первым условием для изучения формы суждения является её абстракция от этих явлений. Необходимо выделить из суждения сомнение, веру, эмпирические процессы суждения и др.

Особенности языка, законы и правила языка, отличные от суждения, не должны быть привнесены для установления форм суждения.

А это необходимо во избежание психологизма и грамматизма.

Логическая форма суждения отличается также от её психологической стороны.

Предметом логики является суждение, как форма — особенности отношений и связей субъекта и предиката, их анализ. Это — непосредственная задача логики.



ბ. შ ა ი ლ ი ა

მ. წ. არასილოვისტური დასკვნების კიროსობით-
კატეგორიულ სილოვისტოზე დაყვანის
თეორიის შესახებ

ლოგიკაში დასკვნათა კლასიფიკაციის საკითხი ერთ-ერთი აქ-
ტუალური საკითხია. ამ საკითხის გარშემო დღემდე არ არის ერთი
ისეთი თეორია, რომელიც დამაკმაყოფილებლად ხსნიდეს დასკვნის
ყველა ფორმას. ისიც კი დაუდგენელია, თუ რა ფორმები მიეკუთ-
ვნება დედუქციურ დასკვნას მაშინ, როცა იგი, ასე თუ ისე, ყვე-
ლაზე მეტად გარკვეულად ითვლება¹.

დასკვნათა კლასიფიკაციის შესახებ მრავალი თეორია არსებობს.
ამის მიზეზი ბევრი სხვადასხვა რამ არის, მაგრამ ერთ-ერთი, შეიძ-
ლება, მთავარ მიზეზად უნდა ჩაითვალოს ე. წ. არასილოვისტურ
დასკვნათა კლასიფიკაციის საკითხის გადაუჭრელობა. დასკვნათა
კლასიფიკაციის დროს ე. წ. არასილოვისტურ დასკვნათა კანონი-
ერი კლასიფიკაცია ყველაზე უფრო ძნელ და რთულ საკითხად
ითვლება. სწორედ ამის გამო ე. წ. არასილოვისტური დასკვნების
კლასიფიკაციის საკითხი დღემდე გადაუწვევტელია².

ჩვენი შრომა მიზნად ისახავს ე. წ. არასილოვისტური დასკვნე-
ბის პირობით-კატეგორიულ სილოვისტოზე დაყვანის თეორიის კრი-
ტიკას. ეს თეორია მიუღებელია ორი ძირითადი მიზეზის გამო.
ერთი ის, რომ მას მიეყვანება დასკვნათა უამრავი
ფორმის სრულ გაუქმებამდე, მეორე — იგი ლოგი-

¹ პროფ. კ. ბაქრაძე, ლოგიკა, 1954, გვ. 319.

² პროფ. კ. ბაქრაძე წერს: „უნდა ითქვას, რომ დღემდე არ არსებობს მიღ-
ებული კლასიფიკაცია არასილოვისტური დასკვნებისა“. ლოგიკა, 1946, გვ. 208.

დოც. ს. წერეთელი წერს: „როგორც ენობილია, გადაუწვევტელია არასილო-
ვისტური დასკვნების პრობლემა“. ფილოსოფიის ინსტიტუტის შრომები, ტ. 1,
1949, გვ. 108.



კურ შეცდომას ეფუძნება. ამ თეორიის მცდელობები, ჩვენი აზრით, ე. წ. არასილოვისტურ დასკვნათა კლასიფიკაციის საკითხის ერთ-ერთი მხარის გარკვევას ნიშნავს. სახელდობრ, იგი ვეიჩვენებს, რომ ე. წ. არასილოვისტური დასკვნები დასკვნის დამოუკიდებელი სახეა; თუ როგორი და რომელ სახეს მიეკუთვნება, ამაზე აქ არ გვექნება საუბარი.

არასილოვისტური დასკვნები განსხვავდებიან სილოვისტური დასკვნებისაგან. მათ მრავალი ნიშანი განასხვავებს ერთმანეთისგან, მაგრამ არსებითი განსხვავება დასკვნის ამ ორ სახეს შორის იმაში მდგომარეობს, რომ სილოვისტურ დასკვნაში სამი ცნება-ტერმინია. არასილოვისტურში კი — ყოველთვის სამზე მეტი¹. სილოვისტურ დასკვნაში დანასკვი წინამძღვრებთან შედარებით ყოველთვის ნაკლებად ზოგადია. არასილოვისტურში კი დანასკვი და წინამძღვრები ერთი და იმავე ზოგადობისაა.

§ 1. ე. წ. არასილოვისტური დასკვნების პირობით-კატეგორიულ დასკვნაზე „დაყვანას“ მიეყუევართ დასკვნათა უამრავი ფორმის სრულ გაუქმებამდე; არასილოვისტური დასკვნის, როგორც ობიექტური ფაქტის, უარყოფამდე.

ე. წ. არასილოვისტურ დასკვნათა კლასიფიკაციის ძნელ და რთულ საკითხს ზოგი ლოგიკოსი ადვილად „აწესრიგებს“ იმიოთ, რომ შესაძლებლად მიაჩნია აღნიშნული დასკვნების „დაყვანა“ სილოვისტურზე. ამ თეორიის წარმომადგენელთა აზრით, არასილოვისტური დასკვნა შეიძლება დაყვანილ იქნას პირობით-კატეგორიულ სილოვისტურად წოდებულ დასკვნაზე. მათი აზრით, არასილოვისტური დასკვნები წარმომადგენენ სილოვისტური დასკვნების შემოკლებულ განოთქმებს. არასილოვისტური დასკვნა არ არის დამოუკიდებელი დასკვნა. იგი არის ენთიმემა, რომელშიც დიდი წინამძღვარი ნაგულისხმევეა. არასილოვისტური დასკვნების სილოვისტურ დასკვნებზე დაყვანის შეუძლებლობა, მათი ფიქრით, იმაზეა დაფუძნებული, რომ სილოვისტური დასკვნის დროს მხედველობაში აქვთ მხოლოდ კატეგორიული სილოვისტური და ყურადღების გარეშეა დატოვებული პირობით-კატეგორიული სილოვისტურის არსებობა. ამ თეორიის ცნობილ წარმომადგენლად ითვლება ზიგვარტი. მის შემდეგ აღნიშნულ თეორიის მრავალი მიმდევარი ჰყავს.

¹ ამის შესახებ დაწერილებით — პროფ. კ. ბაქრაძე, „ლოგიკა“, 1946, გვ. 206—211.



ამ თეორიის მიმდევარია ზოგიერთი საბჭოთა ლოგიკოსების მიერ
მ. სტროგოვიჩი.

1. არასილოგისტური დასკვნების პირობით-კატეგორიულ სილოგიზმად წოდებულ დასკვნაზე „დაყვანის“ თეორიის მომხრეები არსებითად ერთ ძირითად აზრს იზიარებენ¹. როგორც ზიგვარტი, ასევე სტროგოვიჩი არასილოგისტური დასკვნების პირობით-კატეგორიულ სილოგიზმად წოდებულ დასკვნაზე დაყვანის რამდენიმე მაგალითს განიხილავენ². მათი აზრით, ე. წ. არასილოგისტური დასკვნა $A=B$, $B=C$, მაშასადამე $A=C$ დიდ წინამძღვრად გულისხმობს: თუ ორი სიდიდე ცალ-ცალკე მესამის ტოლია, მაშინ ისინი ერთმანეთის ტოლია, წინამძღვრები $A=B$ და $B=C$ კი ერთ მსჯელობადაა წარმოდგენილი, სახელდობრ A და C ცალ-ცალკე B -ს ტოლია³. აქ დასკვნის პრინციპი დასკვნის წინამძღვრად არის გაშვებული. ასეთი შეხედულების მიღება არ შეიძლება, უპირველეს ყოვლისა, იმიტომ რომ, რის საფუძველზედაც ეს დაყვანა ხდება, შეუძლებელია დიდი წინამძღვარი იყოს. უნდა აღინიშნოს, რომ დებულება: „თუ ორი სიდიდე ცალ-ცალკე მესამის ტოლია, მაშინ ისინი ერთმანეთის ტოლია“, არის წესი, აქსიომა, რომლის თანახმად წარმოებს დასკვნა და არა წინამძღვარი, რომლიდანაც გამომდინარეობს დანასკვი⁴.

თუ დავდგებოდით იმ არასწორი თეორიის თვალსაზრისზე, რომლის მიხედვით ე. წ. არასილოგისტური დასკვნები დაიყვანებიან პირობით-კატეგორიულ სილოგიზმად წოდებულ დასკვნაზე, მაშინ ამით დასკვნის უამრავ ფორმას დაეკარგავდით იმ დამოუკიდებელ მნიშვნელობას, რომელიც მათ აქვთ დასკვნის პროცესის დროს, ამავე დროს პირობით-კატეგორიულ სილოგიზმად წოდებულ დასკვნას შეეუნარჩუნებდით არა თავის ფუნქციას, არამედ გაუბდიდით დასკვნის საყოველთაო ფორმად.

2. სადავო არ არის, რომ როგორც საერთოდ მეცნიერების, ასევე ლოგიკის, როგორც მეცნიერების, კანონები ობიექტური ხასიათისაა. ობიექტური ხასიათისაა არასილოგისტური დასკვნების კანონებიც. ამიტომაც ამ კანონების როგორც შექმნა, ასევე გარ-

¹ X. ვიგვარტი, *ლოგიკა*, 1908, ტ. I, გვ. 377—380; М. Строгова, *ლოგიკა*, 1949, გვ. 267—272.

² იხ. აღნიშნული შრომები, მ. ზიგვარტი, გვ. 778—779, მ. სტროგოვიჩი, გვ. 269.

³ მ. ზიგვარტი, გვ. 378.

⁴ პროფ. ვ. ბაქრაძე, *ლოგიკა*, 1946, გვ. 213.



დაქმნა ადამიანთა ნებასურვილზე არაა დამოკიდებული, არაა დაქვემდებარებული გისტური დასკვნების დაყვანა პირობით-კატეგორიულ სილოგიზმად წოდებულ დასკვნაზე ნიშნავს იმას, რომ შეიძლება დასკვნის ერთი ფორმის მოსპობა და მისი სხვა ფორმით, სხვა კანონებით შეცვლა. ამგვარი რამე კი სინამდვილეში შეუძლებელია. შეუძლებელია იმიტომ, რომ დასკვნის ეს ფორმა გარკვეული ფაქტია, მოვლენაა, რომელიც გარკვეული კანონზომიერებით ხასიათდება. ხოლო ეს გარკვეული კანონზომიერების მქონე ფაქტი, მოვლენა, ჩვენ ნებასურვილზე არაა დამოკიდებული, იგი დამოუკიდებელია. ის, ვინც არასილოგისტური დასკვნების დაყვანაზე მიუთითებს, უდავოდ გარკვეული კანონზომიერების მქონე ფაქტის მოსპობაზე ლაპარაკობს. იგი უდავოდ უარყოფს ამ გარკვეული კანონზომიერების ფაქტის ობიექტურ კანონზომიერებას. სხვაგვარად, ვისაც არასილოგისტური დასკვნები დაჰყავს პირობით-კატეგორიულ სილოგიზმად წოდებულ დასკვნაზე, ის უარყოფს არასილოგისტური დასკვნების ობიექტურ ხასიათს. ეს სუბიექტური იდეალიზმის გზაზე დადგომას ნიშნავს.

§ 2. ე. წ. არასილოგისტური დასკვნების პირობით-კატეგორიულ სილოგიზმზე დაყვანა არასილოგისტური დასკვნის იმავე ბუნების არასილოგისტურ დასკვნაზე დაყვანას ნიშნავს.

1. ე. წ. არასილოგისტური დასკვნების პირობით-კატეგორიულ სილოგიზმად წოდებულ დასკვნაზე დაყვანა თუნდაც ყოველმხრივ გამართლებული იყოს. ამით მაინც სრულებითაც ვერ გადაეწყვეტთ საკითხს, რადგან პირობით-კატეგორიულ სილოგიზმად წოდებულ დასკვნები სრულიად არ არიან სილოგისტური. ისინი საეხებით არ ემორჩილებიან სილოგიზმის წესებს. როგორც არასილოგისტურ დასკვნაში სამზე მეტი ცნებაა და ამის გამო არ ემორჩილება სილოგიზმის წესებს, ასევე პირობით-კატეგორიულ სილოგიზმად წოდებულ დასკვნაშიც სამზე მეტი ცნებაა და არ ემორჩილება სილოგიზმის წესებს. როგორც არასილოგისტურ დასკვნებში, სილოგისტური დასკვნებისაგან განსხვავებით, არაა უფრო ზოგადიდან ნაკლებად ზოგადისაკენ სვლა, ასევე პირობით-კატეგორიულ სილოგიზმად წოდებულ დასკვნებში არაა უფრო ზოგადიდან ნაკლებად ზოგადისაკენ სვლა და ამითაც განსხვავდებიან ისინი სილოგისტური დასკვნებისაგან. პირობით-კატეგორიულ სილოგიზმად წოდებულ დასკვნები და არასილოგისტური დასკვნები აღნიშნული მიმართებით ერთი ბუნებისაა. ამიტომაც არასილოგისტური დასკვნების დაყვანა პირობით-კატეგორიულ დასკვნაზე მოკლებულია ყოველ-



გვარ აზრს. სხვაგვარად, ეს დაყენა გამართლებულიც უნდა იყოს. ე. წ. არასილოვისტური დასკვნა დაგვყავს მისივე ბუნებისა დასკვნაზე.

აღნიშნული აზრის ცხადსაყოფად განვიხილოთ პირობით-კატეგორიულ სილოგიზმად წოდებული დასკვნა:

თუ სამყარო მატერიალურია, მაშინ იგი დროსა და სივრცეში არსებულია
სამყარო მატერიალურია

მაშასადამე, სამყარო დროსა და სივრცეში არსებულია.

ამ დასკვნის სქემა ასეთი იქნება:

თუ A არის B, მაშინ C არის D
A არის B

მაშასადამე, C არის D

დასკვნის ამ ფორმაში არ არის სულა ზოგადიდან ნაკლებად ზოგადისაკენ. როგორც ზოგადობისაა შედეგი (დანასკეი), იმავე ზოგადობისაა საფუძველიც (წინამძღვრები). ამავე დროს, აღნიშნულ დასკვნაში სამზე მეტი ცნებაა. ასე რომ, იგი არაა სილოვისტური დასკვნა.

მაშასადამე, როგორც, ე. წ. არასილოვისტური დასკვნა არ არის სილოვისტური, ასევე არ არის სილოვისტური პირობით-კატეგორიულ სილოგიზმად წოდებული დასკვნაც. იგი განსხვავდება სილოვისტურისაგან. სწორედ ამიტომ, როცა არასილოვისტური დასკვნები პირობით-კატეგორიულ სილოგიზმად წოდებულ დასკვნაზე დასყავთ, ლოგიკურ შეცდომას უშვებენ

2. ე. წ. არასილოვისტური დასკვნების პირობით-კატეგორიულ დასკვნაზე დაყენის თეორიის მომხრეთა აზრით, არასილოვისტური დასკვნების ცალკე სახედ გამოყოფა შეუძლებელია, აგრეთვე, იმიტომ, რომ შეუძლებელია მათი ჩამოთვლა; მათ არა აქვთ არავითარი ლოგიკური საფუძველი და ამდენად მოკლებული არიან ყოველგვარ გარკვეულობას; შეუძლებელია მათთვის დადგენილ იქნას რაიმე ლოგიკური წესი, ლოგიკური კანონი. ვერც ამ მოსაზრებას დავეთანხმებით. მართალია, შეუძლებელია არასილოვისტურ დასკვნათა ყველა ფორმის ჩამოთვლა, მაგრამ ეს არც ესაჭიროება ლოგიკას, არაა მისთვის აუცილებელი. ლოგიკისათვის აუცილებელია, რომ დასკვნათა ამ უამრავი ფორმისათვის ერთი საერთო ნიშანი დაადგინოს, რომლითაც შესაძლებელი იქნება მათი ერთ კანონზომიერებაზე დამორჩილება, ე. ი. მათი სისტემაში მოყვანა. არასილოვისტური დასკვნებისათვის დასკვნის მსულებლობის შრიც ასეთი ერთი საერთო კანონზომიერების მქონე ნიშანია ერთნა-



ირი ზოგადობა. სხვაგვარად რომ ეთქვათ, ყველა არასილოგვისტურ დასკვნაში წინამძღვრები და დანასკვი ერთნაირი სხვაობისაა; როგორც ზოგადობისაა წინამძღვრები, იმგვარად სხვაობისაა დანასკვიც. ამიტომაც განსხვავდებიან ისინი როგორც სილოგვისტური, ასევე ინდექციური დასკვნებისაგან. ნიშანი — ერთნაირი ზოგადობა წინამძღვრისა და დანასკვისა — აი რა იქნება არასილოგვისტური დასკვნების ერთ სისტემაში მომყვანი¹.

უმართებულოა ის აზრიც, რომ არასილოგვისტურ დასკვნებს თითქოს არა აქვთ ლოგიკური წესი, კანონი. ამ სახის დასკვნათა წინამძღვრებში გამოთქმულია თავისებური მიმართებანი. დასკვნის ყოველ ცალკეულ შემთხვევაში მოცემულია ერთმანეთისაგან განსხვავებული მიმართებანი, ამიტომაც ისინი დაფუძნებულია სხვადასხვა აქსიომებზე, წესებზე, რომელთა თანახმად წარმოებს დასკვნა.

ცნობილია, რომ სილოგვისტური დასკვნები აიხსნებიან მხოლოდ აქსიომების საშუალებით. აქსიომაში გამოიხატება სილოგვისტური დასკვნის არსება. როგორც სილოგვისტურ დასკვნაში მისი აქსიომა არ არის წინამძღვარი და მისგან არ გამომდინარეობს დანასკვი, არამედ იგი სილოგვისტური დასკვნის წესია, რომლის თანახმადაც წინამძღვრებიდან გამომდინარეობს დანასკვი, ასევე არასილოგვისტურ დასკვნებში აქსიომა არის არა წინამძღვარი, არამედ წესი, რომლის თანახმადაც წინამძღვრებიდან გამომდინარეობს დანასკვი. არასილოგვისტური დასკვნის ამა თუ იმ ფორმის აქსიომა თვით ამ კონკრეტულ დასკვნათა ფორმების აბსტრაქციის შედეგია. სხვათაგან, ლოგიკა, ახდენს რა დასკვნათა კონკრეტული ფორმების აბსტრაქციას, აგებს ლოგიკურ წესებს, ლოგიკურ კანონებს, ხოლო ეს წესები და კანონები შეუძლებელია ამა თუ ამ ფორმის დასკვნის წინამძღვარი იყოს. ამგვარად, არასილოგვისტური დასკვნის ამა თუ იმ ფორმის დასკვნის აქსიომა არის ამა თუ იმ კონკრეტული დასკვნის აბსტრაქტული ფორმა და, ამდენად, ის არის წესი ამა თუ იმ დასკვნისათვის. არასილოგვისტური დასკვნის ამა თუ იმ ფორმის დასკვნა ემორჩილება თავის აქსიომას, წესს.

(შემოვიდა რედაქციაში 15. II. 1936).

¹ ამ ნიშნით დასკვნათა სხვა ფორმების კლასიფიკაციაც შეიძლება მოხდეს.



Б. И. У Р И Д И Я

361936320
3032010103

О ТЕОРИИ СВЕДЕНИЯ Т. И. НЕСИЛЛОГИЧЕСКИХ
УМОЗАКЛЮЧЕНИЙ К УСЛОВНО-КАТЕГОРИЧЕСКОМУ
СИЛЛОГИЗМУ

Р е з ю м е

Теория сведения т. и. несиллогических умозаключений к условно-категорическому силлогизму в корне ошибочна.

Во-первых, потому, что она приводит к полному уничтожению множества форм умозаключения, к отрицанию несиллогического умозаключения, как объективного факта. Согласно этой теории, всякая форма умозаключения теряет то свое, самостоятельное значение, которое она имеет в процессе умозаключения

Во-вторых, если бы сведение т. и. несиллогических умозаключений к умозаключению, называемому условно-категорическим, было во всех отношениях правильно, мы все же совершенно не достигаем решения вопроса, потому что эти умозаключения, признаваемые условными силлогизмами, вовсе не являются силлогическими. Они совершенно не подчиняются правилам силлогизма. Как в т. и. несиллогических, так и в умозаключениях, выдаваемых за условно-категорические, больше трех понятий и нет следования от более общего к менее общему. В этом отношении т. и. несиллогические умозаключения и умозаключения, выдаваемые за условно-категорические, одной природы. Поэтому сведение т. и. несиллогических умозаключений к условно-категорическим лишено всякого смысла.

კ. აჭაილონიძე

1918 წლის ივლისის საზოგადოებრივი ჭიათურაში

1.

საზოგადოებრივი მეურნეობის ორი წყობის შეცვლა სამთო მრეწველობაში განსაკუთრებული სიცხადით აშკარადდება. — წერდა ლენინი. აქ ჩვენ ვხედავთ „ყოველგვარ ტრადიციასთან კავშირის საფუძვლით გაწყვეტას, ტექნიკურ ვადატრიალებას და წმინდა კაპიტალისტური მანქანური ინდუსტრიის სწრაფ ზრდას“¹.

ასეთი მანქანური ინდუსტრიის სწრაფი განვითარების ერთ ტიპურ მაგალითს წარმოადგენდა ქიათურა, სადაც მე-19 საუკუნის უკანასკნელ ათეულ წლებში დაიწყო მარგანეცის ინტენსიური ამოღება. მეფის რუსეთის საერთო სამრეწველო აღმავლობის პერიოდში, კერძოდ, მე-19 საუკუნის 90-იან წლებში მარგანეცის ამოღება ტექნიკური გაუმჯობესების შესაბამისად შესამჩნევად გაიზარდა და ქიათურა გახდა სამთო მრეწველობის ერთ-ერთი დიდი ცენტრი მთელს მეფის რუსეთში.

ქიათურის სამთო მრეწველობის ზრდის სისწრაფეს საკმაო სიზუსტით ადასტურებს მონაცემები მარგანეცის ამოღების შესახებ. 1895 წლისათვის მარგანეცის წლიური საშუალო ამოღება ქიათურაში 7.209.649 ფუტს შეადგენდა, ხოლო 1900 წლისათვის მან უკვე 40.363.492 ფუტს მიაღწია. ამ მონაცემებიდან ჩანს, რომ მარგანეცის წლიური საშუალო ამოღება 5 წლის მანძილზე 5 $\frac{1}{2}$ -ჯერ გაზარდილა. მარგანეცის ამოღების ზრდის ასეთმა დიდმა კოეფიციენტმა განსაზღვრა ქიათურის ადგილი მარგანეცის მსოფლიო ამოღებაში. როგორც მარგანეცის ამოღების საერთო მონაცემებიდან ირკვევა, ქიათურის მარგანეცის საშუალო წლიური ამოღება

¹ ვ. ი. ლენინი, ანბ., ტ. 3, მეოთხე გამოცემა, 1948, გვ. 583—584.



90-იანი წლების დასასრულისათვის მსოფლიო ამოღებულ კონცენტრაციის შედეგად¹.

მარგანეცის ამოღების შემდგომ ზრდას და, საერთოდ, სამთო მრეწველობის განვითარებას ქიათურაში განსაკუთრებული ბიძგი მისცა რკინიგზების გაყვანამ. 1895 წელს ქიათურა ვიწროლიან-დაგვიანი რკინიგზით დაუკავშირდა ამიერკავკასიის რკინიგზის მთავარ მაგისტრალს შორაპანში. მთავარ მაგისტრალთან ქიათურის დაკავშირება მარგანეცის ექსპორტისა და მსოფლიო მიმოქცევის მძლავრი ფაქტორი გახდა. 1895 წლამდე მარგანეცის ამოღებასა და გაზიდვას შორის მძაფრი კონტრასტი არსებობდა. 1895 წელს მარგანეცის წლიური ექსპორტი 117.535 ფუნტს უდრიდა, რაც ამოღების მხოლოდ 33 პროცენტს შეადგენდა. 5 წლის განმავლობაში მარგანეცის ექსპორტმა 40.303.492 ფუნტს მიაღწია და, ამრიგად, ექსპორტმა თითქმის დაფარა ამოღება².

მარგანეცის ამოღების ზრდამ და მისმა ექსპორტმა გამოიწვია მრეწველობის დამხმარე დარგების წარმოშობა და განვითარება ქიათურაში. მარგანეცის ამოღება მოითხოვდა იარაღ-მანქანების დამზადებასა და რემონტს, გვირახების გათხრასა და გამაგრებას, ხოლო მარგანეცის საექსპორტოდ მომზადებისათვის საჭირო იყო მადნის გასუფთავება. ამ საფუძველზე ქიათურაში შეიქმნა მექანიკური სახელოსნოები, ხეტყის ქარხნები, მადნის საბრუნავი საწარმოები და სხვ.

მე-19 საუკუნის 90-იან წლებში ქიათურის მარგანეცმა მსოფლიო მნიშვნელობა მოიპოვა და კაპიტალისტები მსოფლიოს ყოველი კუთხიდან იძებნდნენ საშუალებას ქიათურაში ფეხის მოსაკიდებლად. გასული საუკუნის დასასრულს ქიათურაში დიდი გავლენით სარგებლობდა საფრანგეთის კაპიტალი. ფრანგ კაპიტალისტებს აქ ჰქონდათ ანონიმური საზოგადოება, რომლის ხელში იმყოფებოდა მარგანეცის წარმოების საქმე. საფრანგეთის შემდეგ აქ ერთგვარი გავლენით სარგებლობდა ბელგიისა და გერმანიის კაპიტალი. უფრო გვიან მნიშვნელოვანი ადგილი ქიათურის მარგანეცის წარმოების საქმეში დაიკავა ინგლისისა და ამერიკის შეერთებული შტატების კაპიტალმა. უცხოეთის კაპიტალისტები, მათ შორის ინგლისისა და ამერიკის შეერთებული შტატების იმპერიალისტები, ქიათურის მარგანეცში სტრატეგიულ ნედლეულს ხედავდნენ და ერთმანეთს ექიშებოდნენ მისი ხელში ჩაგდებასათვის.

¹ იხ. კრებული „Ватум и его окрестности“, Ватум, 1906, გვ. 293—394.

² იქვე, გვ. 284.



სამთო მრეწველობის განვითარებამ ერთბაშად შეცვალა ქიათურის
 გადოებრივი მეურნეობის წინანდელი წყობა. კარჩაკეტილი მრეწველ-
 ტონეობის ნიშანდობლივი თვისება, გაქრა და კაპიტალისტური
 წყობის გაბატონებით ქიათურა მოექცა საქონლის მსოფლიო ბრუნ-
 ვაში. ამ ცვლილებების შესაბამისად მოხდა აგრეთვე სოციალური
 გადაჯგუფება. სამრეწველო განვითარებამ თავი მოუყარა ქიათუ-
 რაში მრავალ მუშას. არასრული ცნობებით 1895 წლისათვის ქია-
 თურის მალაროებში 2.697 მუშა მუშაობდა, 1899 წლისათვის —
 3.250, ხოლო 1900 წლისათვის — 3.702 მუშა.

გარდა მალაროს მუშებისა, ქიათურაში სხვა დარგის მუშებიც
 მუშაობდნენ, მაგრამ მათი რიცხოვრივი ოდენობა ზუსტად არ
 არის დადგენილი. თუ ქიათურის სამრეწველო განვითარებას მივი-
 ლებთ მხედველობაში, მაშინ უნდა ვივარაუდოთ, რომ სხვა დარგის
 მუშების რიცხვი მალაროებში მომუშავეთა რიცხვზე ნაკლები არ
 უნდა ყოფილიყო.

საქართველოს სხვა სამრეწველო ცენტრებთან შედარებით ქია-
 თურაში ყველაზე მეტად იგრძნობოდა ადგილობრივი და საერთა-
 შორისო ბურჟუაზიის შეუბრალებელი ექსპლოატაცია. მალაროების
 მუშებისათვის სამუშაო დღე განსაზღვრული არ იყო და მუშაობა
 დილიდან საღამომდე გრძელდებოდა. ამასთანავე ერთად, წარმო-
 ებაში ფრიად პრიმიტიულ საშუალებებს იყენებდნენ, ხოლო პრო-
 ფილაქტიკაზე აბსოლუტურად არაფერს იცნობდნენ. ამას ემატებოდა
 მცირე ხელფასი, ცუდი კვება, ყოველდღე შეუსაბამო ნესტიან და
 ქუშუიან ბარაკებში ცხოვრება. ყოველივე ეს საშინლად მოქმედებდა
 მუშის ჯანმრთელობაზე და არ აძლევდა მას მთელი დღის შრო-
 მაში დახარჯული ენერჯიის აღდგენის შესაძლებლობას. კაპიტალი-
 სტები თვითნებურად ძარცვავდნენ მუშებს და იმ კანონებსაც კი
 არ იცავდნენ, რომლებიც მეფის რუსეთის შიდა გუბერნიებში მო-
 ქმედებდა. ეინაიდან ქიათურაში არ იყო მეფის მთავრობის წარ-
 მომადგენელი — საფაბრიკო ინსპექტორი.

ამ პირობათა ერთობლიობის ბაზაზე აღმოცენდა და გაიზარდა
 ქიათურის მუშათა მოძრაობა, როგორც ამიერკავკასიის, მთელი
 რუსეთის რევოლუციური მოძრაობის ორგანული ნაწილი.

მე-19 საუკუნის დასასრულსა და მე-20 საუკუნის დამდეგს
 ქიათურის მუშათა შორის იწყებს გაფრცელებას რევოლუციური,
 სოციალ-დემოკრატიული იდეები. ქიათურის მუშები თანდათან
 მალღლებიან ცარიზმისა და კაპიტალიზმის წინააღმდეგ პოლიტი-
 კური ბრძოლის შეგნებამდე.



ქიათურის მუშათა მოძრაობის წარმმართავე ძალის წარმოადგენდა რევოლუციური სოციალ-დემოკრატია. რევოლუციური დემოკრატიული ორგანიზაციები თბილისში, ბათუმისა და ქუთაისში ზრდიდნენ მუშებს პროლეტარული ინტერნაციონალიზმის სულისკვეთებით და რაზმავდნენ მათ ცარიზმისა და კაპიტალიზმის წინააღმდეგ ბრძოლისათვის.

ქიათურაში რევოლუციურ მოძრაობას უშუალოდ ხელმძღვანელობდა და წარმართავდა იმერეთის კომიტეტი. იმერეთის კომიტეტის აქტიური მოღვაწეები ქიათურაში იყვნენ მ. დავითაშვილი, ინწყიჩველი, გალდავა, მ. ფილია, ს. ქავთარაძე და სხვ. ქიათურის მუშებში იმერეთის სოციალ-დემოკრატიული ორგანიზაცია ავრცელებდა „ისკრას“, „ბრძოლას“ და რევოლუციურ პროკლამაციებს. ამასთანავე, იგი განაზოგადებდა და აწვდიდა მუშებს ცნობებს ცალკეული გაფიცვებისა და დემონსტრაციების შესახებ.

ქიათურის მუშების პოლიტიკური წრთობის დიდ სკოლას წარმოადგენდა საქართველოსა და ამიერკავკასიის მუშების გაფიცვები და დემონსტრაციები. ამათგან განსაკუთრებული როლი ითამაშა თბილისის მუშების 1901 წლის საპირველმაისო და ბათუმის მუშების 1902 წლის მარტის დემონსტრაციებმა. „ბათუმში მომხდარი ამბები, — წერდა მ. ი. კალინინი, — მკვეთრად უნდა აღბეჭდილიყო მუშების შეგნებაში. აქ კონკრეტული მოქმედებით ნაჩვენები იყო ბოლშევიზმის რევოლუციური ტაქტიკა, როდესაც ბოლშევიზმი, როგორც გარკვეული პოლიტიკური მიმდინარეობა ჯერ კიდევ არ არსებობდა“.

მოცემულ პერიოდში რევოლუციურ სოციალ-დემოკრატიულ მუშაობას თან სდევდა ერთი ფრიად მნიშვნელოვანი თავისებურება. სახელდობრ, ის, რომ რევოლუციური სოციალ-დემოკრატიული ორგანიზაციები ამზადებდნენ და რაზმავდნენ მუშათა მასებს, მათ შორის ქიათურის მუშებს, არა უშუალო შეტაკებისათვის, არა უშუალო შეიარაღებული ბრძოლისათვის, არამედ მშვიდობიანი გაფიცვებისა და დემონსტრაციებისათვის.

2.

სამხრეთ რუსეთის 1903 წლის ივლისის საყოველთაო გაფიცვა, რომელშიც აქტიურად მონაწილეობდა მთელი ქიათურა, გაიშალა რუსეთის სოციალ-დემოკრატიული მუშათა პარტიის მეორე ყრილობის დაძაბული მუშაობის ვითარებაში. გაფიცვის დროში პირველმა ბაქოს პროლეტარიატმა აღმართა, ხოლო შემდეგ ბაქოდან



იგი თავმჯდომარეები და მათი თანაგონებლები დაიწყეს მუშაობა და სამრეწველო ცენტრებში. გაფიცვამ ამიერკავკასიის მთელი რეგიონი მოიცვა რკინიგზა, თბილისი, ბათუმი, ფოთი, ქიათურა და სხვა ქუჩები.

ქიათურის მუშების მღელვარება იზრდებოდა ბაქოდან დაწყებული გაფიცვის ფარგლების გაფართოების შესაბამისად. მუშები ერთიანად იწოდნენ სურვილით, დაეწყათ გამოსვლა ბაქოს, თბილისისა და ამიერკავკასიის მუშების სოლიდარობის მიზნით, და მხოლოდ სიგნალს ელოდებოდნენ.

კავკასიის კავშირის იმერეთის კომიტეტი ამზადებდა პირობებს ქიათურაში სოლიდარული გამოსვლის დასაწყებად. ამ მიზნით იმერეთის კომიტეტმა განალაგა ძალები ყველა უბანზე და იმერეთის კომიტეტის აგიტატორებმა დაიწყეს მოქმედება ყველა მიმართულებით. რევოლუციური სოციალ-დემოკრატია მოცემულ მომენტში, ხელმძღვანელობდა რა ძალთა თანაშეფარდებით, მოუქმედებდა მუშებს მშვიდობიანი გაფიცვისაკენ. არაერთი აგიტაციის შეიარაღების მიზნით აგიტატორები არ ეწეოდნენ. ეს თავისთავად გასაგებია ორი გარემოების გამო. სახელდობრ, პირველი იმის გამო, რომ მუშებს ჯერ კიდევ არ ჰქონდათ შეიარაღების შესაძლებლობა და საამისო წრთობა და მეორეც იმის გამო, რომ მოცემულ მომენტში მშვიდობიანი გაფიცვით სავსებით შესაძლებელი იყო მათ წინაშე დასმული ამოცანის გადაწყვეტა.

იმერეთის კომიტეტის მუშაობის შედეგად მთელი ქიათურა ფებზე დადგა. როდესაც გაფიცვის ორგანიზაციის ყველა პირობა მომზადდა, იმერეთის კომიტეტმა მოწოდებით მიმართა მუშებს. „კმარა სიჩუმე! ვერ შეგვაშინებს მხეცი მთავრობა თავისი ხიშტებიანი თოფებით, რომლებითაც დაღვარეს ჩვენი მოძმეების სისხლი მიხაილოვოში. ჩვენ მუშებმა გადაწყვეტიტ შევუერთდეთ ჩვენს მოწინავე მუშებს — ძმებს, რათა ერთიანი ძალით თავს დავესხეთ ჩვენს მძარცველებს და მთავრობას“¹.

კავკასიის კავშირის იმერეთის კომიტეტის ამ მოწოდებით დაიწყო ქიათურის მუშების ივლისის საყოველთაო პოლიტიკური გაფიცვა, რომელიც ელვის სისწრაფით მოედო მთელს ქიათურას და მის მიდამოებს. ეს იყო სოლიდარობის გამოცხადება ბაქოს, თბილისისა და მიხაილოვოს მუშებისადმი, რომლებიც შეუდარებლად იბრძოდნენ მეფის მთავრობისა და კაპიტალისტების წინააღმდეგ.

¹ მარქსიზმ-ლენინიზმის ინსტიტუტის საქართველოს ფილიალის არქივი, ფონდი 34, საქმე 533, ფურც. 46.



თუ რაოდენ მომწიფებული იყო პირობები სოლიდარულად მოქმედებისათვის ქიათურის მუშებში, ამას ადასტურებს გაფიცვის დაწყების სისწრაფე და გრანდიოზულობა.

საყოველთაო გაფიცვის ერთგვარ შესავალს ქიათურაში წარმოადგენდა კონფლიქტი, რასაც ადგილი ჰქონდა დაბა ქიათურაში მენარდუ ჩხეიძესა და მტვირთავ მუშებს შორის. 17 ივლისს, ადრე დილით, სამუშაოს დაწყების წინ, მტვირთავმა მუშებმა მენარდუ ჩხეიძეს წარუდგინეს მოთხოვნა, გაედიდებინა ხელფასი 50 კაპიკიდან ერთ მანეთამდე. არ დააკმაყოფილა რა მენარდუ ჩხეიძემ მუშების მოთხოვნა, მუშებმა მიიტოვეს სამუშაო და რიცხვით 80—100 კაცმა აიღო მიმართულება ქიქაურისა და დარკვეთისაკენ. ასეთივე უკმაყოფილება, როგორც ჩანს, ქიქაურისა და დარკვეთის მტვირთავ მუშებშიც არსებობდა. ამიტომ იქაურმა მუშებმაც შეწყვიტეს მუშაობა და შეუერთდნენ დაბა ქიათურის მუშებს. აქედან შეერთებულნი, რიცხვით 200 კაცი, გაბრუნდნენ დაბა ქიათურისაკენ¹.

კონფლიქტი გართულდა. მენარდუების მუდარამ არ გაჭრა და უთანხმოება სერიოზულ ხასიათს იღებდა. მაშინ მენარდუები იძულებული გახდნენ გამოეწვიათ მეფის მთავრობის ადგილობრივი მოხელეები. შემთხვევის ადგილზე გამოცხადდა პოლიციის ბოქაული რამდენიმე ცხენოსანი პოლიციელით. იმისათვის, რომ კონფლიქტი კიდევ უფრო არ გართულებულიყო, ბოქაული შეეცადა მცარე მასშტაბის რეპრესიების გამოყენებას. ბოქაულმა რამდენიმე მუშა დააკავა და წინადადება მისცა შედგომოდნენ მუშაობას. ამ პირობით ბოქაულმა მუშები გაათავისუფლა. მაგრამ როგორც კი ბოქაული წავიდა, მუშები არა თუ მუშაობას შეუდგნენ, არამედ შეეცადნენ მოკმედების ფარგლების გაფართოებას.

ამ კონფლიქტისა და უთანხმოების ვითარებაში დაიწყო უფრო ფართო მასშტაბის მოძრაობა. იმერეთის კომიტეტის მოწოდებით 17 ივლისს დარკვეთში, ქიქაურსა და მღვიმეში მალაროს მუშებმა ერთიანად შეწყვიტეს მუშაობა და გაფიცვა გამოაცხადეს. გაფიცულთა რიცხვი 3 ათასს შეადგენდა².

გაფიცული მუშები გაემართენ საფრანგეთის ანონიმური საზოგადოების მარგანეცის სარეჯი ქარხნისაკენ. როგორც კი გაფიცულთა მასა ქარხანასთან მივიდა, ქარხნის მუშები დაუყოვნებლივ

¹ კრებული Всеобщая стачка на Юго России в 1903 г., М. 1938, стр. 72.

² იქვე, გვ. 72.



შეუერთდნენ მას. გაფიცული მუშები შეერთებული
ემართნენ დაბა ქიათურისაკენ.

დაბა ქიათურისაკენ მოძრაობისას გზაზე მუშები ამტვრევდნენ
იმ ინვენტარს, რომლითაც მრეწველები ატყუებდნენ მუშებს
მადნის მიღებისას. ქუთაისის საგუბერნიო ეანდარმთა სამმარ.
თველო აზვიადებს პოლიციის დეპარტამენტისადმი გაგზავნილ ცნო-
ბაში მუშების ამგვარ მოქმედებას. ეს თავისთავად გასაგებია, რად-
გან მეფის მთავრობის ადგილობრივი მოხელეები იტოვებდნენ
მოქმედებაში მანევრირების შესაძლებლობას და შემთხვევისათვის
უკიდურესობამდე მისვლის საშუალებას.

როგორც უკვე აღვნიშნეთ, მუშები მართლაც აწარმოებდნენ
თავდასხმას იმ საშუალებებზე, რომლებითაც მადნის მიღებისას
ატყუებდნენ მათ, მაგრამ არა იმ მასშტაბით, როგორც ეს ქუთა-
ისის საგუბერნიო ეანდარმთა სამმართველოს უფროსის ცნობაშია
ნაჩვენები. ამგვარი მოქმედების ფაქტი თავისთავად ლაპარაკობს
მუშების თავშეუკავებლობაზე, მაგრამ ეს მხოლოდ დასაწყისშია. ეს
იყო მუშების აღშფოთებისა და გულისწყრომის პირველი ვად-
მონახეტქი, რომელსაც არ შეეძლო არ დაერღვია ზომიერების
ზოგიერთი საზღვარი. ყოველ შემთხვევაში ეს გარემოება სრულე-
ბითაც არ ამცირებს ქიათურის მუშების გაფიცვის მნიშვნელობას.

უხარმაზარი მასის მოძრაობამ ქიათურისაკენ დაბნეულობა შე-
იტანა მეფის მთავრობის ადგილობრივი მოხელეების მოქმედებაში;
მოხელეები ვერ ბედავდნენ იარაღის გამოყენებას ორი გარემოების
გამო. უერ ერთი იმატომ, რომ იარაღის გამოყენება მშვიდობიან
გაფიცულთა წინააღმდეგ, მათი აზრით, კიდევ უფრო გაართუ-
ლებდა მდგომარეობას და მეორეც იმიტომ, რომ თავიანთ ძალას
საეჭარისად არ სთვლიდნენ. იმიტომ მეფის მთავრობის ადგილო-
ბრივი მოხელეები „დამამშვიდებელი“ სიტყვებით მიმართავდნენ
გაფიცულთ. მაგრამ რუშების მღელვარება იმდენად დიდი იყო,
რომ მისი შეკავება ახლა არაერთიარ ძალას აღარ შეეძლო. იმიტომ
მოხელეთა მოქმედებამ შედეგი ვერ გამოიღო.

გაფიცული მუშები ორ ჯგუფად მიდიოდნენ მარგანეცის მრე-
წველთა კანტორებისაკენ. ამჯერად მოხელეებს მიემატა დამატე-
ბითი შტატის უნტერ-ოფიცერი კოლესნიკი. რეაქციის ძალები
თანდათან იზრდებოდა. მაგრამ რეაქციის ძალთა მოქმედებამ შე-
დეგი ვერ გამოიღო. გაფიცული მუშები უშიშრად განაგრძობდნენ
გზას. ისინი მივიდნენ მრეწველთა კანტორებამდე, ხოლო შემდეგ
გაემართნენ ვაგზლისაკენ.



მეფის მთავრობის ადგილობრივმა მოხელეებმა ყველა სოფელში ინჰინერს და ყველა მეთოდის გამოყენება სცადეს, მაგრამ ვერც მისი ძლევს ვერც გაფიცვის შეჩერება და ვერც მისი ლოკალიზაცია. გაფიცვა სწრაფად მოედო მთელს ქიათურას და მან მოძრაობაში ჩააბა ყველა ის, ვინც განიცდიდა მეფის მთავრობის ჩაგვრას. გაფიცვაში მონაწილეობდნენ მოსამსახურეები და ქიათურის მიდამოების გლეხები. ბენდერი თავის სტატიაში „საგაფიცვო მოძრაობიდან კავკასიაში 1903 წელს“ მიუთითებს, რომ გაფიცულთა რიცხვი ქიათურაში 20 ათასს შეადგენდაო¹.

მოტანილი ცნობა ხაზს უსვამს ქიათურის გაფიცვის გრანდიოზულობას. ეს ცნობა კიდევ ზედმეტად ადასტურებს იმას, რომ 1903 წლის ივლისის საყოველთაო გაფიცვა სოციალური თვალსაზრისით სრულებითაც არ იყო ლოკალიზებული, რომ გაფიცვაში მონაწილეობდა ყველა ჩაგრული სოციალური ფენა. ასეთი დასკვნის სისწორეს ადასტურებს ის გარემოება, რომ ქიათურაში ამ დროისათვის 20 ათასიანი მუშათა არმია არ იყო და რომ ბენდერს მხედველობაში აქვს ქიათურის გლეხთა მონაწილეობა გაფიცვაში.

ამასთანავე ერთად, უნდა გავითვალისწინოთ ის გარემოება, რომ გაფიცვა ქიათურის მუშებმა დაიწყეს იმერეთის კომიტეტის მოწოდებით და მათ შეძლეს გაფიცვაში სხვა სოციალური ფენების ჩაბმა. ეს ფრიად საყურადღებოა იმ უბრალო მიზეზისა გამო, რომ აქ კონკრეტულ მაგალითზე შეღავნდება მუშათა მასის ხელმძღვანელი, წამყვანი როლი გაფიცვაში, მისი ტენდენცია — იყოს მოძრაობაში ჰეგემონი.

3.

ქიათურის მუშათა ივლისის საყოველთაო გაფიცვა ვასცილდა ჩვეულებრივი გაფიცვის ფარგლებს. ჩვეულებრივი გაფიცვის დროს საქმე მხოლოდ სამუშაოს შეწყვეტითა და მოთხოვნათა წარდგენით მთავრდება. ივლისის საყოველთაო გაფიცვის დროს ქიათურის მუშებმა მოქმედება მუშაობის შეწყვეტის შემდეგ ქუჩაში გადაიტანეს და გრანდიოზული დემონსტრაცია მოაწყვეს. დემონსტრაცია მუშათა საგაფიცვო მოძრაობის უმნიშვნელოვანესი მომენტია. ეს უკვე ამკარა პოლიტიკური ბრძოლაა, რომლის წარმატება დამოკიდებულია იმაზე, თუ როგორ ხასიათს მიიღებს ეს ბრძოლა.

გაფიცვის გამოცხადების შემდეგ ქიათურის მუშათა ცალკეული

¹ Архив истории труда в России, СПб, тт. 23—27.



ჯგუფები შეერთდნენ დაბა ქიათურაში, საიდანაც მუშათა მასობრივი მასა გაემართა ქიქაურის მაღაროებისაკენ. ოდნენ „ვაშის“ შეძახილითა და პოლიტიკური ლოზუნგებით. ეს იყო გრანდიოზული დემონსტრაცია, რომლის მსგავსი ქიათურის მუშათა მოძრაობის ისტორიაში მანამდე არ იყო და გარკვევით შეიძლება ითქვას, რომ ეს მძლავრი დემონსტრაცია ქიათურის მუშათა პოლიტიკური შეგნების ძლიერ გამოხატულებას წარმოადგენდა.

ქიათურის მუშათა მძლავრი პოლიტიკური დემონსტრაცია ხალხმრავალი კრებით დამთავრდა. „შემდეგ ბრბო, მივიდა რა მღვიმის ქალთა მონასტრამდე, შეჩერდა. ბრბოდან გამოცალკევდა მუშა და, შედგა რა დიდ ქვაზე. გაშალა წითელი ბაირალი ქართული წარწერით „გაუმარჯოს თავისუფლებას“, დაიწყო ქართულად სიტყვა, რომლის შინაარსის გაგების შესაძლებლობა არ იყო“¹.

კრება პოლიტიკური გაფიცვის უმძლავრესი საფეხურია. იგი გაფიცვის მსვლელობაში უდიდესი პოლიტიკური აქტია. აქ შედგენდება მუშების ნამდვილი ინტერესები და მისწრაფებანი. ქიათურის მუშების ეს კრება, რომელიც მღვიმის მონასტერთან გაიმართა, ნამდვილად წარმოადგენდა მუშების აღზრდის სკოლას. კრებაზე მუშებმა გამოთქვეს თავიანთი მისწრაფებანი და გამოამჟღავნეს თავიანთი სურვილები. კრებაზე წარმოთქმულ სიტყვებში ჩამოყალიბებული იყო მუშათა გაფიცვის ამოცანები.

კრებაზე გაფიცულმა მუშებმა წამოაყენეს კონკრეტული მოთხოვნები. ამ შემთხვევაში ქიათურის მუშები გამოვიდნენ არა მარტო საერთო ხასიათის ლოზუნგებით, არამედ მოითხოვეს მომენტის ყველა მტკივნეული საკითხის დაფიქსირებლივი გადაჭრა. ქიათურის მუშების იელისის საყოველთაო გაფიცვაში მოთხოვნათა წამოყენება გაფიცვის უმნიშვნელოვანეს მომენტს წარმოადგენდა. მოთხოვნათა წამოყენება ერთხელ კიდევ ააშკარავებდა ქიათურის მუშების სოლიდარობის მძლავრ ძალას მთელს პროლეტარიატთან. ქიათურის მუშების მიერ წამოყენებული მოთხოვნები ჩამოაყალიბდა და გამოაქვეყნა კავკასიის კავშირის იმერეთის კომიტეტმა.

პროკლამაციაში, რომელშიც ჩამოყალიბებული იყო გაფიცული მუშების მოთხოვნები, იმერეთის კომიტეტი ხაზს უსვამდა მოძრაობის საყოველთაო ხასიათს და პროლეტარიატის ამოცანებს.

გაფიცული მუშები მოითხოვდნენ რვასაათიანი საბუშაო დღის დაწესებას, მცირეწლოვანთა მუშაობის აკრძალვას, მარგანეცის

¹ კრებულში: *Всесообщая стачка на Юге России*, გვ. 73.



მიღებისას სხვადასხვა „სკიდკების“ მოსპობას, სანარდულოების შეცვლას დღიური მუშაობით, ყველა დარჯის მუშებზე ხელისუფლების მომატებას, უკვე დღეებში ხელფასის ერთნახევარი განაკვეთის ვაცემას, იაფფასიან სადილებს, კარგად მოწყობილ ბიბლიოთეკას, საცხოვრებელ ბინებს, მოხერხებული თავლების მოწყობას, ვარჯის სამუშაო იარაღებს, გვირაბებში განათების მოწყობას, გვირაბებში სამუშაოდ სპეციალურ ტანსაცმელს, შაბათობით ფულის ვაცემას, მუშათა დაზღვევას, სუფთა წყლის მიწოდებას, ქიქაურში უფასო სააფადმყოფოს მოწყობას, აბანოებში წყლის მიწოდების მოწყობას, ქიათურაში საფაბრიკო ინსპექტორის დანიშვნას და სხვ.¹

მოთხოვნები მათი ხასიათისა და მნიშვნელობის მიხედვით სამკატეგორიად შეგვიძლია დავეყოთ. პირველი — სამუშაო პირობების გაუმჯობესება, მეორე — ეკონომიური პირობების გაუმჯობესება და მესამე — პოლიტიკური მდგომარეობის გაუმჯობესება.

ეკონომიური პირობების გაუმჯობესების მოთხოვნა პოლიტიკური ვაფიციის ერთ-ერთი მნიშვნელოვანი მომენტია. პროლეტარიატი ვაფიციეში გამოდის არა მარტო პოლიტიკური უფლებებისათვის ბრძოლის დროში, არამედ მას თანაბრად ინტერესებს აგრეთვე ცხოვრების მატერიალური პირობების გაუმჯობესება. ამასთანავე, აღსანიშნავია ის ვარემოება, რომ ეკონომიური პირობებისათვის ბრძოლაში პროლეტარიატი სავსებით დამოუკიდებელია და ეს ვარემოება ამაღლებს მას პოლიტიკურად.

რაც შეეხება პოლიტიკურ მოთხოვნას, ქიათურის მუშები ივლისის საყოველთაო ვაფიციეში ხელმძღვანელობდნენ საერთო ლოზუნგებით და, ამრიგად, ისინი მონაწილეობდნენ პროლეტარიატის საერთო ბრძოლაში. ქიათურის მუშები სოლიდარობას უცხადებდნენ ბაქოს, თბილისისა და მიხაილოვს მუშებს, რომლებმაც მსხვერპლი გაიღეს დიადი მომავლისათვის. ამასთან ერთად, კონკრეტული ვითარების შესაბამისად ქიათურის მუშები აყენებდნენ მკორე პოლიტიკურ მოთხოვნას — ქიათურაში საფაბრიკო ინსპექტორის დანიშვნას, რომელიც, ვაფიციული მუშების აზრით, დაციავდა მუშების ინტერესებს.

ქიათურის მუშების მოთხოვნებში განსაკუთრებით აღსანიშნავია რეასიათიანი სამუშაო დღის დაწესების მოთხოვნა. რეასიათიანი

¹ მარქსიზმ-ლენინიზმის ინსტიტუტის საქართველოს ფილიალის არქივი, ფონდი 34, საქ. 533, ფურც. 46.



სამუშაო დღის დაწყების მოთხოვნა ხაზს უსვამს ქიათურის მუშების მთელს პროლეტარიატთან ერთიანობის შეგნებას. მოთხოვნა მთელი პროლეტარიატის მოთხოვნაა და იგი მიმართულია არა მარტო კაპიტალისტებისადმი, არამედ სახელმწიფო ხელისუფლებისადმი.

გაფიცული მუშების მიერ წამოყენებული მოთხოვნები წარმოადგენდა იმის მინიმუმს, რაც აუცილებელია ნორმალური მუშაობისა და ცხოვრებისათვის. წამოყენებული მოთხოვნები საესებით შეესაბამებოდა მოცემულ პერიოდს და მისი ვატარების რეალური შესაძლებლობა არსებობდა. რევოლუციური სოციალ-დემოკრატია, კერძოდ იმერეთის კომიტეტი, ითვალისწინებდა რა მოთხოვნათა ვატარების რეალურ შესაძლებლობას, მუშების წინაშე აყენებდა მშვიდობიანი ვზით მოთხოვნათა დაკმაყოფილების მიღწევის ამოცანას — მშვიდობიანი გაფიცვისა და დემონსტრაციის ამოცანას.

4.

გაფიცვამ, რომელიც ასეთი მძლავრი გაქანებით დაიწყო და გაერყელდა, გამოიწვია რეაქციის ძალთა მობილიზაცია და კონცენტრაცია ქიათურაში. თავდაპირველად მეფის მთავრობის ადგილობრივი მოხელეები შეეცადნენ მოეხდინათ მღელვარების ლოკალიზაცია და ძირშივე მოესპოთ მისი გაფიცვაში გადაზრდის შესაძლებლობა. მაგრამ მღელვარება დაღყოვნებლივ გადაიზარდა გაფიცვაში და მთელი ქიათურა ერთბაშად გაფიცვის აღში გაეხვია. მეფის მთავრობის ადგილობრივი მოხელეები საესებით უძღური აღმოჩნდნენ გაფიცვის წინააღმდეგ ბრძოლაში, რის გამოც საჭირო გახდა საგუბერნიო ხელისუფლების ჩარევა.

გაფიცვის შემთხვევის გამო ქიათურაში პირველი ჩაეიდა ამიერკავკასიის რკინიგზის ქუთაისის განყოფილების უფროსი. შან ადგილობრივ მოხელეებთან ერთად მიიღო ზომები გაფიცვოს წინააღმდეგ, მაგრამ ეს უკვე გვიან იყო. გაფიცვამ ისეთი გაქანება მიიღო ქიათურაში, რომ ჩვეულებრივი ზომები საკმარისი არ აღმოჩნდა. ამიტომ ქიათურაში შექმნილი მდგომარეობის შესახებ ეცნობა პოლიციის დეპარტამენტს და გამოთხოვილ იქნა ახალი ძალები.

მაღე ქიათურაში ჩაეიდა ქუთაისის საგუბერნიო განდარმთა სამმართველოს უფროსი, რომელსაც თან ახლდა კაზაკთა შვიარადებული რაზმი. რეაქციის ძალები შეთანხმებული მოქმედებდნენ, მაგრამ იარაღის გამოყენებას ვერ შედაედნენ. გაფიცვა ძლიერდებოდა და მისი სწრაფი გაფარათება არ აძლევდა რეაქციის საშუა-



ლებას თავისუფლად ემოქმედა. არაივის არ შეეძლო გადართობა და საკითხი იმის შესახებ, თუ საიდან დაეწყოთ მოქმედებასი.

ამრიგად, გაფიცვამ სრული დემორგანიზაცია და დაბნეულობა გამოიწვია მეფის მთავრობის წარმომადგენელთა მოქმედებაში. მთელი დღე, 17 ივლისს, ქიათურა გაფიცულთა ხელში იმყოფებოდა. მუშებმა ამ დღეს ნამდვილი თავისუფლება მოიპოვეს და ხელთ იგდეს ქიათურა და მისი მიდამოები. მაგრამ ეს თავისუფლება არ იყო ხანგრძლივი. მართალია, გაფიცვამ ხელთ იგდო ქუჩები, საზოგადოებრივი მნიშვნელობის ადგილები და, რაც მთავარია, მასები, მაგრამ ყოველივე ამას მხოლოდ დროებითი ხასიათი ჰქონდა. მეფის მთავრობა დიდხანს ვერ დაუთმობდა გაფიცვის სამოქმედო ასპარეზს. მეფის მთავრობის წარმომადგენლები თვალყურს ადევნებდნენ რა გაფიცვის მსვლელობას, ამასთანავე იკრებდნენ ძალებს თავდასხმისათვის.

და მართლაც 18 ივლისს, გაფიცვის მეორე დღეს, ქიათურაში ჩავიდა ქუთაისის გუბერნატორი სმაგინი. მან სწრაფად შეაფასა მდგომარეობა და გამოიწვია ქვეითი ჯარის ერთი ბატალიონი. რეაქციამ შესძლო მუშებისათვის გზის გადაღობვა, ხელთ იგდო ქუჩები და მუშების მიერ მოპოვებული თავისუფლება გაქრა. მაგრამ მიუხედავად საგანგებო ზომებისა, გაფიცვის შეწყვეტა ვერ მოხერხდა. პოლიციის დეპარტამენტისადმი გაგზავნილ ცნობაში ქუთაისის საგუბერნიო ეანდარმთა სამმართველოს უფროსი იტყობინებოდა, რომ 18 და 19 ივლისს მუშები სამუშაოზე არ გამოსულან და რომ ქიათურაში გაფიცვა გრძელდება.

მეფის მთავრობის მოხელეებმა გაფიცვის ხელ-ფეხი შეუბორკეს და ქუჩაში გამოსვლის შესაძლებლობა მოუსპეს. მიუხედავად ამისა, გაფიცვის ლიკვიდაცია და მუშების დაბრუნება სამუშაოზე ვერ შესძლეს. ქიათურის ოლქის სამთო ინჟინერის თანაშემწის ცნობაში, რომელიც მას თბილისის სამთო სამმართველოსათვის გაუგზავნია, ნათლად ჩანს, რომ გაფიცვა ქიათურაში 29 ივლისამდე გაგრძელდებულა¹.

21 ივლისიდან გაფიცვამ საქართველოში თანდათან იწყო უკანდახევა. 21 ივლისს გაფიცვა შეწყდა თბილისში და ამიერკავკასიის რკინიგზაზე, 23 ივლისს — ბათუმში და, ამრიგად, გაფიცვის ყერები შემცირდა. ქიათურის მუშები გაფიცვას განაგრძობდნენ, მაგრამ

¹ მოტანილია ქს. კვანტრის შრომიდან „საქართველოს სამთომადნო მუშათა მოძრაობის ისტორია“, თბილისი, 1928, გვ. 27.

გაფიცვის ძირითადი კერების ჩაჩუმების შემდეგ მათ გადაწყვიტეს შედგომოდნენ მუშაობას. 29 ივლისის გაფიცვა შეწყდა ქიათურაში. გაფიცვის ჩაქრობის შემდეგ რეაქცია შეუდგა ანტირევოლუციონერებს. ქუთაისის გუბერნატორის განკარგულებით შეიპყრეს ქიათურის მაღაროს მუშები, რომლებიც აქტიურად მონაწილეობდნენ გაფიცვის ორგანიზაციის საქმეში. საბრალოდებო დასვენაში არაფერი იყო ისეთი, რომელიც რაიმე დანაშაულს მიაწერდა მუშებს. მაგრამ მიუხედავად ამისა, დაპატიმრებული მუშები გადაავზავნეს ქუთაისის საგუბერნიო ციხეში და დაიწყეს ძიება. ძიების დამთავრების შემდეგ მუშები გაასამართლეს და 5 მუშას მიესაჯა პატიმრობა თითოეულს 3 თვიდან 6 თვემდე.

5.

ქიათურის მუშათა 1903 წლის ივლისის საყოველთაო პოლიტიკური გაფიცვა მთელი სამხრეთ რუსეთის რევოლუციური მოძრაობის ღირსშესანიშნავეი მომენტია. მან ერთხელ კიდევ გაუსვა ხაზი ქიათურის მუშების ინტერნაციონალურ შეგნებას და გამოამყვანა მათი სოლიდარობა რუსეთის მუშათა კლასთან.

ქიათურის მუშები 1903 წლის ივლისის საყოველთაო გაფიცვაში ჩაებნენ შედარებით გვიან, სწორედ იმ დროს, როდესაც მეფის მთავრობამ იარაღით დაიწყო გაფიცვის ჩაქრობა და დახვრიტა დემონსტრაციები თბილისსა და მიხაილოვოში. თავისთავად ეს ფაქტი ბევრს მეტყველებს. იგი გვარწმუნებს, უწინარეს ყოვლისა, იმაში, რომ ქიათურის მუშები მტკიცედ დაადგინეს სოლიდარული ბრძოლის გზას და ბოლომდე მიიტანეს ბრძოლის დროში, შემდეგ, იგი ამყარად მიუთითებს მუშების ერთსულოვნებასა და გამბედაობაზე; ბოლოს, იგი ლაპარაკობს მუშების რწმენაზე დიდი მომავლისადმი.

გაფიცვას ქიათურაში ორგანიზებული ხასიათი ჰქონდა, რაც განპირობებული იყო იმით, რომ მას ხელმძღვანელობდა რსდმპ კავკასიის კავშირის იმერეთის კომიტეტი. იმერეთის კომიტეტმა გაფიცვას იმთავითვე მისცა სწორი მიმართულება და ორიენტაცია. გაფიცვის შემდეგ მუშებმა მოაწყვეს პოლიტიკური დემონსტრაცია, ხოლო შემდეგ გამართეს დიდი კრება. კრება პოლიტიკური გაფიცვის უმნიშვნელოვანესი მომენტია და იმავე დროს მეტად საყურადღებო.

ნამდვილი დეზორგანიზაცია და დაბნეულობა მეფის მთავრობის ძალებში გამოიწვია სწორედ ქიათურის მუშების ორგანიზებული-



ბამ. გაფიცვამ არა მარტო მეფის მთავრობის მოულოდნელოდ დასრულების თიშა ძალები, არამედ მტკიცედ დაუპირისპირა ისინი მთავრობას და ეს იმ ზომამდე, რომ ძალთა თანაფარდობა აიძულებდა გუბერნატორს გამოეყენებინა იარაღი. როდესაც მუშების მშვიდობიან გაფიცვას მთავრობამ იარაღი დაუპირისპირა და მეფის მთავრობის წინააღმდეგობის ძალამ მშვიდობიანი გაფიცვის ყველა შესაძლებლობას გადააქარბა, მაშინ გაფიცვამ თანდათან იწყო უკან დახევა — შეწყდა დემონსტრაციები, კრებები და ბოლოს — თვით გაფიცვა. მაგრამ უკან დახევა სრულებით არ ნიშნავდა იმას, რომ მუშებმა ხელი აიღეს ბრძოლაზე. მიუხედავად იმისა, რომ გაფიცვა შეწყდა, მუშებისათვის იგი წარმოადგენდა ბრძოლის უზარმაზარ სკოლას.

(შემოვიდა რედაქციაში 1. IV. 1956).

დ. ჯ ა ნ ი ლ ი ძ ე

რუსეთ-ირანის მატარება მე-18 საუკუნის
მეორე ნახევარში

მრავალი დაბრკოლების მიუხედავად, მე-18 საუკუნის მეორე ნახევარში რუსეთის სავაჭრო ურთიერთობა ირანთან არ შეწყვეტილა. რუსეთის მთავრობას არ აკმაყოფილებდა ამ ურთიერთობის მასშტაბი და სხვადასხვა გზით მის გაფართოებას ცდილობდა.

ასტრახანის საბაჟო დაეთრების მიხედვით, 1752—1756 წლებში ასტრახან-ეიზლარის გზებით ირანში შეტანილი და იქიდან გამოტანილი საქონლის საერთო ღირებულება 3.607.675 მანეთს შეადგენდა¹. საინტერესოა, რომ ამ ხანებში ირანიდან რუსეთში და რუსეთიდან ირანში ასტრახან-ეიზლარის გზებით წლიურად საშუალოდ იმდენი საქონელი ვადიოდა, რამდენიც პოლანდიას შეჰქონდა პეტერბურგში და იქედან გაჰქონდა. მაგალითად: 1753 წელს პოლანდიიდან პეტერბურგში შეიტანეს 476.496 მანეთის საქონელი, ხოლო გაიტანეს — 344.792 მანეთის²; მომდევნო 1754 წელს პოლანდიიდან პეტერბურგში შეიტანეს 399.797 მანეთის საქონელი, ხოლო გაიტანეს — 317.835 მანეთისა³. მარტო საბაჟო შემოსავალმა ქ. ასტრახანში იმავე 1752—1756 წლების მონაკვეთზე 185 ათასი მანეთი შეადგინა⁴. ამის დამატებით შეიძლება ითქვას, რომ 1750—1759 წლებში აზიიდან რუსეთს შეიტანეს 18.000 ფუთამდე ოქრო-ვერცხლის მონეტა (წლიურად ორ-ორი ათასი ფუთი)⁵. საფიქრებელია, რომ იმაში ირანს მნიშვნელოვანი ადგილი ეკავა, რაშიაც გვარწმუნებს ერთერთი დოკუმენტი, სადაც ნათქვამია: „с вероятностью можно заключить, что в половине

¹ Полное собрание законов Российской Империи, т. XVII, № 12415.

² ИГ АДА, ვირონიკოვების ფონდი (1261), საქმე № 446, ფ. 4.

³ Полное собрание законов... 15, № 10348.

⁴ Колетов Ш., Деяния Екатерины II, Императрицы всероссийской, 1809 წ. ნაწ. IV, გვ. 330.



XVIII в. через Армян из Персии и из Турции в Россию перешли безчисленные сокровища, заключавшиеся в металлах и камнях¹. აქ, საკითხთან დაკავშირებით, უნდა შევნიშნოთ, რომ მთელი მე-18 საუკუნის მანძილზე რუსეთის მთავრობა აღვას მერკანტელიზმის პოლიტიკას, ამ პოლიტიკის შესაბამისად გაურბის მონეტების საზღვარგარეთ გატანას და ესწრაფის, რაც შეიძლება მეტი მონეტა შემოიტანოს უცხოეთიდან. მერკანტელიზმის პოლიტიკა წარმოადგენდა საერთოდ უცხოეთის ქვეყნებთან და კერძოდ ირანთან რუსეთის სავაჭრო ურთიერთობის აკარგო-ანობის საშობს. 1758—1759 და შემდეგ 1761—1762 წლები რუსეთ-ირანის აღებ-მიცემობის დაცემის პერიოდია, რასაც შემდეგში მოჰყვა მისი ერთგვარი აღმავლობა. ამის შესახებ ზეენ მოგვემოვება საისტორიო საბუთების როგორც პირდაპირი და კონკრეტული, ისევე არაპირდაპირი და ზოგადი მითითებანი. უპირველეს ყოვლისა, უნდა აღვნიშნოთ, რომ 1758 წელს წარმოიშვა სააქციო სავაჭრო კომპანია. ის ემორჩილებოდა სენატს, სათავეში კი სომეხი ისახანოვი და რუსი ვაჭრები მატყევეი და ზემსკი ჰყავდა. კომპანიას ჰქონდა 400 აქცია, თვითოული 150 მანეთის ღირებულებისა. კომპანია აღჭურვილი იყო იმის განსაკუთრებული უფლებით, რომ ასტრახან-ყიზლარიდან რუსული და უცხოური საქონელი წყლითა და სახმელეთო გზებით ირანის ნავსადგურებში გადაეზიდა და ამ მიზნით ზომაღდებიც აეშენებინა. ყველას, ვინც ამ კომპანიაში არ შედიოდა, აკრძალული ჰქონდა ირანთან აღებ-მიცემობა. 1758 წლის კომპანიას გაევრით შეეზო ძველი მკვლევარი ვლადიმერ ულიანიცი თავის „ისტორიულ ნარკვევში რუსეთის მე-18 საუკუნის საკონსულოების შესახებ“². მან აღნიშნა, რომ აღნიშნული კომპანიის საქმიანობაზე მას ცნობები არ მოეპოვებოდა, თანაც დასძენდა, რომ კომპანიამ ვერ განახორციელა მის წინაშე დასმული ამოცანა — ვერ მიაღწია ირანთან რუსეთის აღებ-მიცემობის გაფართოებას და ეს ვახდა 1762 წელს მისი ვაუქმების მიზეზად³. მკვლევარების ტერგუჯასოვის და პოკროვის ცნობებით ირკვევა, რომ 1758—1759 წლები რუსეთ-ირანის აღებ-მიცემობაში უმნი-

¹ Собрание актов, относящихся к обозрению истории Армянского народа, Москва, 1838, №7. II, стр. 360.

² Сборник Московского главного архива Министерства иностранных дел, вып. VII, 1900, стр. 599—600.

³ იქვე.



შენელო მონაცემებით აღინიშნა: სულ ამ ორი წლის განმავლობაში რუსეთიდან ირანში გაიტანეს 62.954 მანეთის საქონელი¹; ირანიდან რუსეთში — 111 ათასისა². 1760 წელს სხვანაირი მდგომარეობაა: ირანიდან რუსეთს გაიტანეს 210.500 მანეთის, ხოლო რუსეთიდან ირანს — 180.500 მანეთის საქონელი³. ე. ი. 1760 წელს ირანში რუსეთიდან სამჯერ მეტი საქონელი გაიტანეს, ვიდრე 1758—1759 წლებში ერთად, ხოლო რუსეთში ირანიდან თითქმის ორჯერ მეტი საქონელი გაიტანეს, ვიდრე 1758—1759 წლებში ერთად.

როგორია ვითარება შემდეგ წლებში?

რუსული წყაროების მიხედვით, 1762 წელს რუსეთის ვაჭრებმა ირანში შეიტანეს 235.000 მანეთის საქონელი⁴. რაც შეეხება 1763 წელს, ზენს ხელთაა შეედეთის პეტერბურგელი კონსულის ოტტო კასპარ დელფინის ცნობა იმის შესახებ, რომ ასტრახანიდან ირანში რუსი და სომეხი ვაჭრების მიერ შეტანილ იქნა 392.050 მანეთის და ირანიდან რუსეთში — 156.865 მანეთის საქონელი⁵. შეიძლება ვიფიქროთ, რომ 1765 წელს შესამჩნევია რუსეთ-ირანის ვაჭრობის საკმაოდ მაღალი დონე. რუსული წყაროების მიხედვით, აღნიშნულ წელს მარტო ბაქოდან რუსეთში შეტანილ იქნა სამი ათას ფუთზე მეტი აბრეშუმის პარკი⁶. იქედან ირკვევა, რომ რუსეთის მიერ ირანული აბრეშუმის პარკის გატანის ნაწილში 1765 წელმა გაცილებით გადააჭარბა 1763 წლის დონეს, რადგანაც, შეედეთის იმავე კონსულის დელფინის ცნობით, ვიცით, რომ 1763 წელს ირანიდან რუსეთში შეტანილ იქნა რაღაც 1000 ფუთამდე აბრეშუმის პარკი⁷. ე. ი. 1/3 იმისა, რაც მარტოცა ბაქოდან შეიტანეს რუსეთში 1765 წელს.

ქვიმ ხანის მართებლობის პერიოდის (1762—1779 წწ.) რუსეთ-ირანის აღებ-მიცემობის თვმაზე ჩვენ ს. ბრონევსკისთან ვპოულობთ შემდეგ ტაბულას⁸.

¹ Г. Н. Тер-Гукасов, Экономические интересы России в Персии, Петроград, 1915, гл. 35—36; С. А. Покровский, Внешняя торговая полит. России, М., 1947, гл. 194

² С. Броневский, Новейшие географические и исторические известия о Кавказе, 1823, Москва, кн. I, гл. 210.

³ Сборник Московского главного архива, вып. VII, гл. 600.

⁴ ЦГ АДА, восточные дела (1261), საქმე № 444, ფ. 14—15.

⁵ Сборник Московского главн. арх. министра, вып. VII, гл. 614.

⁶ ЦГ АДА, восточные дела (1261), საქმე 444, ფურც. 14—15.

⁷ С. Броневский, დასახელებული შრომა, გვ. 210.



წ ლ ე ბ ი	ირანიდან რუსეთს გაიტანეს საქონელი (მანეთებში)	რუსეთიდან ირანს გაიტანეს საქონელი (მანეთებში)	მიმოქცევის საერთო რაოდენობა მანეთებში
1760	210.500	180.500	391.000
1768	318.000	438.000	756.000
1775	323.000	630.000	953.000

ბრონევესკისეულ ტაბულას სანდოდ ხდის ჩვენ მიერ მოსკოვის ძველი საბუთების არქივში მონახული ნუსხა, რომელიც შეეხება რუსეთ-ირანის აღებ-მიცემობას 1768 წელს¹. ამ ნუსხის მიხედვით, 1768 წელს მარტო ასტრახანიდან „ირანის პორტებში“ წაუღიათ 400 ათასი მანეთის საქონელი, ხოლო ირანიდან ასტრახანში შეუტანიათ 190.000 მანეთის საქონელი. მაშასადამე, ირანთან ასტრახანის მიმოქცევის თანხას სულ 1768 წელს შეუდგენია დაახლოებით 600.000 მანეთამდე თანხა. როგორც ჩანს, ბრონევესკის ტაბულა, სადაც ირანთან რუსეთის 1768 წლის სავაჭრო მიმოქცევა ნაანგარიშევი არის 756.000 მანეთამდე², ასტრახანის გარდა, კასპიის ზღვის სხვა პორტებსაც გულისხმობს. სამწუხაროდ, ბრონევესკი არ ასახელებს თავის წყაროებს და ჩვენ მხოლოდ შეგვიძლია ვივარაუდოთ, რომ ის ოფიციალურ, საბაჟო ცნობებს ეყრდნობა.

ჩვენ მიერ გამოყენებული საარქივო ნუსხის მიხედვით ირკვევა, რომ ირანთან ასტრახანის აღებ-მიცემობის სტრუქტურა 1768 წელს საკმაოდ მდიდარი ყოფილა. ნუსხის მიხედვით, ასტრახანიდან ირანში 1768 წ. გატანილი საქონლის სახეები აღებატება ორასს, ირანიდან ასტრახანში შეტანილისა კი — ასს. მაშასადამე, ბალანსი როგორც რაოდენობის, ისე სტრუქტურის მხრივ რუსეთის სასაარგებლოა: აქტიურ სავაჭრო ბალანსთან გვაქვს საქმე და ამ მხრივ მდგომარეობა ისეთივეა, როგორიც ბრონევესკისეულ ნუსხაშია ნაჩვენები.

¹ ЦГ АДА, разряд XIX, საქმე № 236, ფ. 262—266. „Ведомость, учиненная не приславных из Астраханской портовой таможни за 1768 год книг и шета в документах, коликое число и каких именно товаров к астрах. порту не персидских городов привезено было товаров и насколько по цене и сколько со оного товара пошли в том году собрано порознь“.

² С Броневский И, Новейшая географическая и историческая известия о Кавказе, Москва, 1832, № 1, стр. 210.



რუსეთ-ირანის აღებმოცემობის სტრუქტურა, მთავარე საქონელსა და მიხედვით, 1768 წლის ზემოხსენებული ნუსხის მაგალითად წარმოდგენილია შემდეგ ტაბულაში წარმოვადგინოთ:

I. ისტრახანიდან ირანს გაიტანეს 1768 წელს

ბაზიზიდან თავისუფალი			ბ ა ე დ ა დ ე ბ უ ლ ი		
საქონელი	ხონა-წონა	ღირებულება მანეთებში	საქონელი	ხონა-წონა	ღირებულება მანეთებში
ინდიგოს საღებავი (Брусковая краска)	610 ფუთი	34,614	ტილი	254,088 ადლი	7,660
გ. წ. სამეფის ქსოვილი (ერთგვარი შალი)	1,142 ნაქერი	18,010	რუსული ტყავი	5,982 ფუთი	10,997
გ. წ. „ქვრამე-ზის“ (შინდისფერი) და პოლანდიური მადვი	44,928 ადლი	149,528			
გ. წ. ბეჭდუნდის საღებავი	425 ფუთი	95,055			

II. ირანიდან ისტრახანს გაიტანეს 1768 წელს

ბუნებრივი ცხვრის კურკი	21,722 ცალი	8,780	გ. წ. ბამბის ნარმა	350,000 -დან 500,000 ადლამდე	15,712
აბრეშუმის პარკი	1,893 ფუთი	113,465	ბამბის ნართი	1,035 ფუთი	10,135
გ. წ. სპარსული მარგალიტი	240 მისხალი		ბამბა	439 ფუთი	3,294



თუ ბრონეცკისეული ტაბულის მაჩვენებლებიდან გამომდინარე, საშუალო რიცხვს და მას გადაეამრავლებთ ქერიმ ხან, წყვედენ მათ თველობის წლების რაოდენობაზე, მივიღებთ შემდეგს დაახლოებით შემთავამებულ ტაბულას რუსეთ-ირანის იღებ-მიცემობის შესახებ 1760—1778 წლებში:

ექსპორტი ირანიდან რუსეთს მანუებში (სულ მოცემული პროცენტითაც)	ექსპორტის საშუალო წლევრი მაჩვენებელი	ექსპორტი რუსეთიდან ირანს მანუებში (სულ მოცემული პროცენტითაც)	ამ ექსპორტის საშუალო წლევრი მაჩვენებელი (მანუებში)	ირანიდან რუსეთის ექსპორტ-იმპორტი ერთად (მანუებში)	საერთო მიმოქცევის საშუალო წლევრი მაჩვენებელი (მანუებში)
5.676.660	283.833	8.323.320	416.166	13.999.980	899.999

ცხადია, რომ ასეთი ტაბულა ერთობ ჰერობითია, მაგრამ, თუ მხედველობაში მივიღებთ წყაროების მოკლ რიგ მითითებებს, შეიძლება ამ ტაბულას მოენახოს გარკვეული დასაბუთება.

უბირველეს ყოვლისა მხედველობაშია მისაღები კონსულ იაბლონსკის 1773 წლის 22 ივლისის მოხსენება, სადაც აღნიშნულია: „...в прошлом году привоз сюда из России товаров весьма был знатный пред прежними годами“¹. იმავე მოხსენების სხვა ადგილის იაბლონსკი წერს: „уверяю присяжною моею обязанности, что знатной сумме в сборе быть должно,... здешний рахтарщик (ჯზის ბაგის ამკრეფი მოხელე ენზელის ნავსადგურში — რეშტი) в прошлом году платил по 75-ти, а ныне увиди он произрастающую от российской коммерции пользу, не допуская других, возвысил до 85-000, собирая только 5%², да и то не сплошн... Если то еще по фактурам здесь точно знать будут, как помогают, о числе привозимых сюда и отвозимых в Россию товаров, то возвысится откуп до 100.000 рублией“². როგორც ჩანს, 1772-73 წლები რუსეთ-ირანის ვაჭრობაში აღმავლობის წლები ყოფილა და

¹ Сборник Моск. Главн. Арх. Миницел, вып. 7, стр. LXVII.

² იქვე.



მაშინ ამ აღებ-მიცემობას სულ ცოტა ორი მილიონი უდგენია წლიურად. ამასთან დაკავშირებით, არ შეიძლება იტყვიან, რომ აღებ-მიცემობა არ მიეჯიკეთოთ რუსული წყაროების მათითებას იმის შესახებ, რომ ქერიმ ხანის მართველობის მეორე ნახევარში (1769—1778 წ. წ.) ირანიდან რუსეთს ყოველწლიურად გაჰქონდათ 14.000 ბათმანამდე აბრეშუმი¹. წყაროების ამ მითითებას მხედველობაში აქვს, რასაკვირველია, ისეთი აღმავლობის ხანა, როგორც რუსეთ-ირანის ვაჭრობას 1772-73 წლებში ჰქონია, რაც ჩვენ დაეინახეთ კონსულ იაბლონსკის მოხსენებიდან. მაშასადამე, ჩვენ მიერ ზემოთ წარმოდგენილი შემოჯამებელი ტაბულა არ უნდა შეიცავდეს დიდ გაზვიადებას. ამავე დასკვნამდე მივყევართ სხვა რუსული წყაროების მრავალრიცხოვან მითითებებსაც, ჩვენ აქ მოვიტანთ რამდენიმე მაგალითს. 1760 წლის 19 ივნისის ბრძანებულებაში ნათქვამია, რომ „ასტრახანში მოიპოვება ირანიდან, თურქეთის მხარეებიდან და კავკასიის მთებიდან ჩამოსული სომეხი, შამადიანი და სხვა ნაციონალური წარმოშობის, ვაჭართა დიდი რიცხვი. ისინი აქ აღებ-მიცემობას ეწევიან ჩამოტანილი საქონლით“². 1762 წლის 28 მარტის ბრძანებულებაში სენატისადმი, რომლითაც ცხადდებოდა ვაჭრობის თავისუფლების პრინციპი და უქმდებოდა სავაჭრო კომპანიები, ნათქვამი იყო: „ირანთან თავისუფალი ვაჭრობა გყუთვნის მთელ სახელმწიფოს და რა ძარცვა-გლეჯასაც არ უნდა ჰქონდეს იქ ადგილი, აღებ-მიცემობის ეს უბანი ყოველთვის უზვი იყო და მრავალათას ადამიანს საზრდოს აძლევდა“³. კანცლერი მ. ვორონცოვიც თავის მოხსენებით ბარათში ეკატერინე II მიუთითებდა: თურქთაგან საფრთხე მოელის ჩვენს ორგანიზებულ ვაჭრობას კასპიის ზღვაზეო⁴. სენატის 1797 წ. 14. VII მოხსენებაში ნათქვამი იყო, რომ ასტრახანში მცხოვრები ბუხარელი, გილანელი და სხვა უცხო სოფელაგრები 1786 წლამდე სავაჭრო ვაჭრობით დიდ შემოსავალს აძლევდნენ ხაზინას⁵.

უკანასკნელ ტაბულაში გამოყვანილ საშუალო წლიურ მაჩვენებლებს უახლოვდება ჩვენ მიერ მოსკოვის ძველი საბუთების არქივში მოძიებული სტატისტიკა რუსეთ-ირანის ვაჭრობის შესახებ

¹ ЦГВИА, ф. 52, საქმე 482, ფურც. 8.
² Полное собрание законов, т. XV, № 11071, ст. 480—481.
³ იგივე ზეზღიკაცია, ტ. XV, № 11489.
⁴ Архив князя Воронцова, წიგნი XXV, ст. 300—302.
⁵ Полное собрание законов, т. XXIV, № 18042, ст. 651—654.



XVIII ს. 70 წი წლებს II ნახევარში. ამ სტატისტიკის მიხედვით სავაჭრო მიმოქცევა ყოველწლიურად 400.000 -- 600.000 ფარგლებში ტრიალებს¹.

(შემოვიდა რედაქციაში 1. VI. 1956).

Д. ДЖАНЕЛИДЗЕ

РУССКО-ИРАНСКАЯ ТОРГОВЛЯ ВО II ПОЛОВИНЕ 18 ВЕКА

Р е з ю м е

Тщательное рассмотрение архивных и опубликованных документов показывает, что за период правления Керим-Хана (1762—1779 г. г.) в русско-иранской торговле попеременно наблюдается активный для России внешне-экономический баланс. Ввиду этого считаем ошибочным утверждение С. Остапенко² о том, что привоз товаров из Ирана в Россию будто почти всегда преобладал над русским экспортом в Иран. Главная ошибка С. Остапенко состоит в том, что он совершенно пренебрегает неофициальными источниками, не утруждая при этом себя разысканием дополнительных данных в русских архивах. Это обстоятельство ведет С. Остапенко к неверному толкованию причин, обуславливавших за указанный период неравномерность в развитии русско-иранской торговли.

¹ ПГАДА, разряд XIX, საქმე № 297, ნაწ. XIV, ფ. 472; ნაწ. XVI, ფ. 119, 289, 342.

² См. его книгу „Персидский рынок“. Изд. 1913.



ა. მ. მ. მ. მ. მ.

ბაკაძე წიკეთელი და ბაჭეთი „შრომა“

1881—1883 წლებში ქუთაისში გამოდიოდა დასავლეთ საქართველოს ლიბერალ-ხალხოსანი ახალგაზრდობის ორგანო გაზეთი „შრომა“. გაზეთმა „შრომამ“ შემოიყრიბა ისეთი ცნობილი ქართველი მოღვაწეები, როგორც იყვნენ: დიმიტრი დადიანი, დიმიტრი ნაზარიშვილი (ნაზაროვი), კირილე ლორთქიფანიძე, ბოსლეველი (ესტატე შქედლიძე), კეხელი (დავით სოსლანი), სეველი (დავით ბაქრაძე), უწიფარიძე (გრ. ვოლსკი) და სხვა. აღნიშნულ ორგანოში თანამშრომლობდა აკაკი წერეთელიც.

„შრომის“ პუბლიცისტების ყურადღების ცენტრში იდგა სოციალური საკითხი. ისინი იღწერენ საქართველოს გლეხობის მდგომარეობას და საბავენ მათი მდგომარეობის გაუმჯობესების გზებს. ამ ძირითად საკითხთან ერთად, გაზეთ „შრომის“ ლიბერალ-ხალხოსნების შემოქმედებაში გარკვეული ადგილი აქვს დათმობილი ეროვნულ საკითხს. ქართული ეროვნული კულტურის აღორძინების შთაფარ საშუალებად მათ კულტურულ-საგანმანათლებლო ღონისძიებათა გატარება მიიჩნდათ.

„შრომის“ ლიბერალ-ხალხოსან პუბლიცისტებთან ამ ორგანოში აკაკის თანამშრომლობამ დაბადა კითხვა: რა პქონდა საერთო ქუთაისის ლიბერალ-ხალხოსანთა „შრომის“ ჯგუფთან აკაკი წერეთელს?

გაზეთ „შრომის“ შინაარსობრივი მხარეების გაცნობის შემდეგ გამოვლინდა ის საერთო ნიშნები, რომლებიც მეტად თუ ნაკლებად დამახასიათებელია როგორც აკაკი წერეთლის, ისე „შრომის“ ლიბერალ-ხალხოსანი პუბლიცისტების შეხედულებებისათვის.

პირველ საერთო დამახასიათებელ ნიშანს აკაკი წერეთლისა და „შრომის“ პუბლიცისტების შემოქმედებისათვის წარმოადგენს ქართული ეროვნული კულტურისათვის ზრუნვა, მაგრამ ეს იმას როდი ნიშნავს, რომ აკაკისთან ეროვნული საკითხი



იმგვარადვე იყოს გაგებული, როგორც „შრომის“ ლიბერალ-ხალხურ-სნებთან. აკაკისათვის პირველ და გადაუდებელ საკითხს საბჭოთა კლასის ეროვნული აღორძინება წარმოადგენს. მის შემოქმედებაში ეს საკითხი განსაკუთრებული სიმღიერით არის მოცემული. თუ აკაკის ძირითადი საზრუნავი საგანი საქართველოს ეროვნული აღორძინებისათვის ზრუნვაა, „შრომის“ პუბლიცისტების შემოქმედებაში ეს საკითხი მეორე რიგის საქმედ არის წარმოდგენილი.

მეორე საერთო ნიშანს, მეტ-ნაკლებად დამახასიათებელს აკაკისა და „შრომის“ სხვა თანამშრომელთათვის, წარმოადგენს სოციალური საკითხი — სოფლის ყოფა-ცხოვრების შესწავლა, გლეხობის მდგომარეობის გამოკვლევა და მათი ცხოვრების პირობების გაუმჯობესებისათვის ზრუნვა. მაგრამ ეს იმას როდი ნიშნავს, აგრეთვე, რომ აკაკისა და „შრომის“ სხვა პუბლიცისტთა სოციალური შეხედულებები ერთი და იგივე იყოს. მაშინ, როდესაც „შრომის“ ლიბერალ-ხალხოსანთა მთავარი ამოცანა სოფლის მეურნეობისა და გლეხობის ყოფა-ცხოვრების გაუმჯობესებისათვის ზრუნვაა, აკაკის შემოქმედებაში ეს საკითხი მეორე რიგშია გადატანილი.

გარდა ამისა, აკაკი წერეთელს და „შრომის“ ლიბერალ-ხალხოსნებს ისეთი საერთო დამახასიათებელი ნიშანიც აქვთ, რომელიც უშუალოდ გამოწვეულია მე-19 საუკუნის 80-იანი წლების პოლიტიკური მდგომარეობით: 80-იან წლებში გამეფებულმა პოლიტიკურმა რეაქციამ ქართველი ინტელიგენციის საქმიანობასაც თავისებური დაღი დაასვა. ეხება რა ამ დროის ქართველი პუბლიცისტების პოზიციებს, მიხეილ ზანდუკელი წერს: „...ჩვენი ახალი თაობა ჯერ კიდევ არ არის გარკვეულად მატარებელი სოციალისტური მათემატიკისა, გარკვეულად არა დგას კლასთა შორის შეურიგებელი ბრძოლის ნიადაგზე. ის მიზნად ისახავს ქართველი ხალხის კულტურულად, პოლიტიკურად და ეკონომიურად წინაწევას. მომავალი საქართველო მათ წარმოდგენილი აქვთ, თანახმად უტოპიური სოციალისტების გავლენისა, უწოდებრივო, სადაც პიროვნება და შრომა მონობის ბორკილისაგან თავისუფალნი არიან.

თერგდალეულნი ისედაც, ჩვენი საზოგადოებრივი ცხოვრების სოციალურ-ეკონომიური პირობების გართულების გამო, დარღვეულნი, 80-იან წლებისათვის ადვილად ინაცვლებენ ზომიერ ლიბერალურ-კულტურულ მოღვაწეობის პოზიციებზე და მცირე პრაქტიკულ საქმეების შესრულებას უახლოეს მიზნად ისახავენ: ასეთია ილია ჭავჭავაძის მოღვაწეობა ბანკში... ასეთია სერგეი მესხი სამეურნეო საზოგადოების დაარსების ინიციატორი, ასეთია ხასიათის



ატარებს ნიკო ნიკოლაძის მოღვაწეობა ფოთში, კირილუკრატორი ფანიძისა — ქუთაისში და სხვების.¹

მე-19 საუკუნის 80-იან წლებში აკაკი წერეთელიც, სხვა ქართველ მოღვაწეებთან ერთად, აქტიურ მონაწილეობას ღებულობდა კულტურულ-საგანმანათლებლო ორგანიზაციების ჩამოყალიბებაში².

ამრიგად, ვაზეთ „შრომის“ ლიბერალ-ხალხოსნებთან აკაკი წერეთელს აქვეშირებს საქართველოს იმდროინდელი პოლიტიკური მდგომარეობა, სოციალური საკითხი და 80-იანი წლების რევოლუციის შედეგად მისი მიდრეკილება კულტურულ-საგანმანათლებლო საქმეებისაკენ. და მართლაც, თუ გადავხედავთ აკაკის ლექსებსა და ფელეტონებს „შრომაში“, მისი პირველი ამოცანა საქართველოს ეროვნული კულტურის აღორძინებისათვის ზრუნვაა.

აკაკის კორესპონდენციები „შრომაში“ თვითმპყრობელური მთავრობის პოლიტიკის წინააღმდეგ არის უშუალოდ მიმართული, რისთვისაც მას კავკასიის სამოქალაქო ნაწილის მთავარმართებელი კარგი თვალით არ უყურებდა. 1882 წელს აკაკი წერეთელმა ითხოვა ნებართვა ყოველკვირეული ვაზეთი „გზის“ გამოცემისა, მაგრამ კავკასიის სამოქალაქო ნაწილის მთავარმართებელმა, „შილო რა მხედველობაში აკაკი წერეთლის ლიტერატურული მოღვაწეობა ვაზეთ „შრომაში“ (ქუთაისი), რომელიც მთავრობის საწინააღმდეგოდ იყო მიმართული, არ სცნო მიზანშეწონილად, რომ მისთვის „გზის“ გამოცემის ნებართვა მიეცა“³.

საქართველოს მაშინდელი პოლიტიკური მდგომარეობით უკმაყოფილო აკაკი, სარგებლობს რა ვაზეთ „შრომას“ ცენზორის — აბულაძის ამ ჯგუფისადმი ერთგვარი თანაგრძნობით, „შრომაში“ ათავსებს თვითმპყრობელური მთავრობის კოლონიალური პოლიტიკის წინააღმდეგ მიმართულ ლექსებსა და სტატიებს.

აკაკისა და „შრომის“ სხვა თანამშრომელთა მიერ წამოყენებული სოციალური და ნაციონალური საკითხების ანალიზის შედეგად ცხადი ხდება, რომ ეს ვაზეთი ზოგ შემთხვევაში სცილდება ზომიერების ფარგლებს და მთავრობის წინაშე გადასაპრეზად აყენებს გლეხობის მდგომარეობის გაუმჯობესებისა და საქართველოს ეროვნული ინტერესების დაცვის გაბედულ მოთხოვნებს. სწორედ

¹ მიხ. ხანდუკელი, ახალი ქართული ლიტერატურა, თბილისი, 1954, გვ. 296.

² აპოლონ მახარაძე, ნარკვევები ქართული ლიტერატურის ისტორიიდან, თბილისი, 1952, გვ. 276.

³ პ. გუგუშვილი, ქართული წიგნი, საბ. გამოცემლობა, 1929, გვ. 233.



ამიტომ, „შრომის“ სხვა თანამშრომელთა ზოგიერთ წევრებთან ერთად, აკაკის კორესპონდენციები ხშირად ხდებოდა კავკასიის ცენზურთა კომიტეტისა და კავკასიის მთავარმართებლის მსჯელობის საგნად.

1882 წლის გაზეთ „შრომის“ № 17-ში გამოქვეყნებულია აკაკი წერეთლის ლექსი „ზარი“, რომელშიც ავტორი ქართული ეროვნული ინტერესების დაცვისათვის გამორული ბრძოლის იდეას ქადაგებს. ფრიად დამახასიათებელია ლექსის ბოლო ნაწილი:

„...რაც ძალადობით წაიღეს,
ვინ დააბრუნებს ნებითა?
ვინ ნახა თავისუფლება
ტანჯვით და მოთმინებითა?!

არ სჯობს, რომ კაცმა გმირულად
ბრძოლაში სული დალიოს,
ვიდრე სხვის ნება-პრძანებით
მან საწამლავე დალიოს?

აი რას ამბობს რუსთველი,
სულ-მნათი ყვაეილოვანი:
„სჯობს სიცოცხლესა ნაძრახსა
სიყვდილი სახელოვანი!“

აღნიშნული ლექსის შესახებ კავკასიის საცენზურო კომიტეტი კავკასიის მთავარმართებლის მთავარსამმართველოს უფროსს 1882 წლის 8 ივნისის თარიღით შემდეგს ახსენებს: „В № 17 газеты „Шрома“ сего 1882 г. напечатано стихотворение под названием „звон“, найденное в цензурном отношении неудобным. Почтительнейше доносим об этом вашему превосходительству, цензурный комитет имеет честь представить при сем упомянутый выше № „Шрома“, вместе с переводом на русский язык“¹. აღნიშნულ მიმართვას დართული აქვს ლექსის რუსული თარგმანი².

1882 წლის „შრომის“ № 40-ში დაბეჭდილია მოწინავე სტატია და აკაკის ლექსები: „გამდიდრებულხარ ბატონო“ და „კურთხევა“. მოწინავე სტატიაში გაზეთი აღნიშნავს რუსეთის ეკონომიური და

¹ ცხსა, საქ. სსრ, ფონდი № 71, საქმე № 6107, ფ. 48.

² იქვე, ფ. 49.



ფინანსიური მდგომარეობის დაქვეითების შესახებ 1877¹ წელს რუსეთ-თურქეთის ომის შემდეგ. აკაკის ლექსებში კვ. ნაღვლიან და სოციალური მოტივები არის პოეტის მიერ წარმოდგენილი.

აღნიშნული კორესპონდენციების შესახებ კავკასიის საცენზურო კომიტეტი კავკასიის მთავარმართებლის მთავარსამმართველოს უფროსს 1882 წლის 6 ნოემბრის თარიღით შემდეგს ახსენებს: „В фельетоне грузинской газеты „Шрома“ за 1882 г. № 40 напечатаны передовая статья и стихи, которые цензурным комитетом найдены весьма неудобными в цензурном отношении. Почтительнейше донося об этом вашему превосходительству, цензурный комитет имеет честь представить при сем на благоусмотрение ваше упомянутый выше № 3 газеты „Шрома“ с переводом замеченных стихов и передовой статьи на русский язык“¹. ამ საბუთს დართული აქვს დასახელებული კორესპონდენციების რუსული თარგმანი².

1882 წლის „შრომის“ №№ 37, 42 და 43-ში გამოქვეყნებული ცენზურის თვალსაზრისით მიუღებელი კორესპონდენციები. ამათ შორის დასახელებულია აკაკის ლექსი „ნადელი“ („შრომა“ № 42) და მისივე სტატია „ზოგიერთის საპასუხოდ“ („შრომა“ № 43). პოეტი ამ კორესპონდენციებში სოციალური საკითხის გადაწყვეტით, კერძოდ, გლეხობის მთლიანი განთავისუფლებით არის დაინტერესებული. კავკასიის საცენზურო კომიტეტმა „შრომის“ დასახელებულ №№-ში გამოქვეყნებულ საექვო სტატიებთან ერთად აკაკის კორესპონდენციებიც მიიჩნია მიუღებლად, რის შესახებაც იგი კვლავ შემდეგს ახსენებს კავკასიის მთავარმართებლის მთავარსამმართველოს უფროსს: „В газете „Шрома“ 1882 г. напечатаны статьи: в № 37 под названием „Нажившее“, в № 43, передовая статья, порицающая порядки в учебных заведениях и „Ответ некоторым“, которые цензурным комитетом найдены возожительно неудобным в цензурном отношении. Принимая во внимание, что за последнее время в целом ряде статей газеты „Шрома“ обнаруживается таковое направление, которое отнюдь не может быть терпимо в цензурном отношении и потому, представляя при сем упомянутые №№ газеты „Шрома“ с переводом на русский язык, цензурный комитет считает дол-

¹ ცხა, საქ. სარ, ფონდი № 3/1, საქმე № 6107, ფ. 67.

² იქვე, ფ. 68—70.

შეებტი და შეეინაეარდე.
თვალი შემაშრა სველიო.
ვამბობდი: „ჯერ ეს რა არი?
უფრო კარგ ბედსაც ველიო:
მევე ვარ ჩემი პატრონი,
და ზეცა ჩემი მცველიო!“
მაგრამ მიმუხთლა შეებედმა:
ფუ! შერცხვეს ეს სოფელიო!
საითაც ფეხი დაეადგი,
ყოველგან მტაცეს ხელიო;
მითხრეს: „აქ შენი რა არი?
სად მოხვალ ჭკუა-თხელიო?
შენთვის არც მთაა, არც ბარი,
არც მინდორი და ველიო!“
მაშ ამგეარს თავისუფლებას
მიჯობს, შემჭამდეს მგელიო!..“¹.

როგორც ჩანს, გლეხმა ვერ მიიღო თავისი მოთხოვნილების უპირველესი საგანი — მიწა, რაც გლეხის უკმაყოფილებასა და აღშფოთებას იწვევს.

„შრომაში“ გამოქვეყნებულ ერთ-ერთ თავის კორესპონდენციაში აკაკი ბატონყმობის წინააღმდეგ გლეხობის ბრძოლის საქმეში უდიდეს მნიშვნელობას ანიჭებს მათს სწავლა-განათლებას.

„ერთ დროს ბატონყმობა ხალხის გულში ასე ღრმად იყო გამხდარი, რომ ეს უსამართლობა ყველას კანონიერ და საჭირო მოკლენად მიაჩნდა...“

სხვისი დამოკიდებულებიდან თავის გამოხსნა და თავისუფლება, რომ მისი ჭონებაცა და მისი საკუთარი თავიც თვითონვე ხელთ ჭქონოდა, ეს ერთი თავი და თავი საჭიროება რომ მოეხოვით ყმებს, ამისათვის ხელი გამოეღოთ თითოს კერძოთ და ყველას ერთად, მაშინ მათი საქმე უფრო კარგად წაეიდოდა და არა თუ ჩვენ, ჩვენი მამა-პაპებიც ველარ მოესწრებოდნენ ბატონყმობას, მაგრამ ეს ყველა გაუგებრად რჩებოდა ყმებისათვის, რადგან ჭკუა-გონება გაუწერთელი ჭქონდათ...“

ვიპეორებ, ეს არ ესმოდათ ყმებს და არ ესმოდათ მხოლოდ მიტომ, რომ სწავლა-განათლებას მოკლებულნი იყვნენ“¹.

¹ „შრომა“, 1881, № 2.



ეროვნული

ბატონყმური უსამართლობის წინააღმდეგ გლეხობა უკვე მთელი მთელი
გამოვიდა შეერთებული ძალით, ამას აკაკო შიშინაძის მათს გაუნათ-
ლებლობას. აკაკის აზრით, საზოგადოების მოწინავე ნაწილი უნდა
ცდილობდეს გლეხობაში სწავლა-განათლების გაერცელებას.

ეროვნული და სოციალური საკითხის აღძვრასთან ერთად,
აკაკი „შრომაში“ ითავსებს მასალებს, რომლებიც შეიცავენ მთავ-
რობის ბიუროკრატიული აპარატისა და საზოგადოების უღირს
წევრთა კრიტიკას.

აკაკისა და გაზეთ „შრომის“ სხვა თანამშრომელთა შიერ ამ
გაზეთში გამოქვეყნებულმა ანალოგიურმა მასალებმა ამ ორგანოს
რადიკალური მიმართულება მისცა. ამიტომ აკაკისთვის სამოქალაქო
ნაწილის მთავარმართებელმა 1883 წელს გაზეთ „შრომის“ გამო-
ცემა შეწყვიტა.

(შემოვიდა რედაქციაში 13. II. 1956).

И. И. КУБЛАШВИЛИ

К ВОПРОСУ О ПОДГОТОВКЕ БОСНИЙСКОГО КРИЗИСА 1908—1909 Г. Г.

Весьма интересный период первого десятилетия XX века полон критическими моментами, дошедшими, наконец, дело до военного столкновения. В обстановке всеобщего политического напряжения, Ближний Восток играл роль концентрирующего мировых конфликтов и очага будущей войны. Да именно, Балканский полуостров оказался тем роковым местом, где после трех важнейших кризисов был брошен огонь в пороховую бочку и разгорелась пламя первой мировой империалистической войны.

Нигде, ни в одном уголке мира, накануне первой мировой войны не произошло столько политических кризисов, сколько на Балканах. Боснийский кризис 1908—1909 г. г. является первым балканским кризисом данного периода. Важность этого кризиса прежде всего заключается в том, что он подвел итоги политической и социальной борьбы первого десятилетия эпохи империализма и значительно ускорил процесс подготовки разжигания мирового пожара. Поэтому в исторической литературе боснийский кризис 1908—1909 г. г. вполне справедливо назван прологом мировой войны 1914—1918 г. г.¹

Боснийский кризис 1908—1909 г. г. произвел коренные изменения во взаимоотношении между великими европейскими странами, в частности, между Германией и Россией. Существующие до того времени противоречия между этими двумя захватчиками после боснийского кризиса доходят до крайнего предела и принимают форму антагонизма. Если в Берлинском кабинете до последнего времени серьезно надеялись на раскол Тройственного соглашения и поворот России в сторону Германии, то босни-

¹ „Красный архив“, т. 3 (10), М.-Л., 1925, стр. 44.



йский кризис значительно уничтожил следы этой политики и основательно сдвинул две враждебно настроенные группы интересов вокруг Англии и Германии.

1.

Заинтересованность Ближним Востоком в правящих кругах Австро-Венгрии зарождалась по мере утверждения в стране капиталистического строя. Подталкиваемая новыми внешнеполитическими событиями эта заинтересованность еще более усиливалась со второй половины XIX века и получила значение государственной необходимости.

После окончательной потери в 1866 году Венецианского побережья у Австро-Венгрии оставались только два приморских порта: Триест и Фиуме, да еще Далматинское побережье, узкой полосой тянувшееся вдоль западной окраины Босния и Герцеговины¹. Но Италия и после этого неослабно пыталась добиться при помощи Германии кое-каких территориальных приращений за счет Австро-Венгрии², т. е. отнять от Австро-Венгрии Триест и Фиуме и обеспечить себе полное влияние на этом участке Средиземного моря.

Как известно, в результате победы Пруссии в франко-прусской войне в 1871 г. завершилось объединение Германии в общую империю, которое окончательно обособило Австро-Венгрию от прежней Германии. Находясь в соседстве с сильной германской империей и возлагая надежду на ее помощь, руководители австро-венгерского государства были вынуждены срочно подыскивать способы решения новых внешнеполитических задач. В первую очередь должен был стоять вопрос об утверждении ее положения на морском берегу. Вытесненная из Италии Австро-Венгрия могла надеяться с помощью Германии утвердиться только на западном побережье Балканского полуострова.

Прошло всего семь лет после объединения Германии, и жизненная мечта австро-венгерских государственных деятелей сбылась. 28 июня (н. ст.) 1878 г. на заседании Берлинского кон-

¹ Центральный Государственный Военно-Исторический Архив СССР, Москва, фонд 2000, опись 1, д. 758, Л. 4. Записка полковника А. И. Гинюса от 8 января 1901 г. (В дальнейшем ЦГВИА).

² А. Дебидур, Дипломатическая история Европы, перевод с французского В. О. Броуна, т. II, стр. 417, М. 1947.

гресса было решено, что Австро-Венгрия может оккупировать Боснию и Герцеговину и управлять этими провинциями, которые продолжали оставаться лишь номинально частью Османской империи¹. Тем же решением Берлинского конгресса Австро-Венгрии предоставили право держать свои гарнизоны в Ново-базарской санджаке, являющемся важнейшим постом в направлении Салоник².

Известно, что находясь в подчинении султанской Турции, босно-герцеговинское население часто восставало против турецкого деспотического режима. За последнее время сопротивление босно-герцеговинцев еще более усилилось. Мотивируя слабость Турции, упредить эти провинции, и указав на то, что своими волнениями они нарушают спокойствие и интересы двуединой монархии, представители Австро-Венгрии настойчиво потребовали урегулирования этого вопроса путем оккупации обеих провинции австро-венгерскими войсками³.

Российские представители на Берлинском конгрессе вместе с представителями Турции под давлением германских и английских дипломатов были вынуждены дать свое согласие на оккупацию Австро-Венгрией Боснии и Герцеговины.

Занятие Боснии и Герцеговины, придавая большую экономическую и военно-стратегическую ценность Далматинской береговой полосе, Австро-Венгрия строила план на расширение своего влияния на другие славянские государства Балканского полуострова⁴.

Но овладение Боснией и Герцеговиной нелегко удавалось Австро-Венгрии: во-первых, она была вынуждена признать независимость Болгарии, Сербии и Черногории, установленную Берлинским трактатом, во-вторых, появилась забота об обеспе-

¹ См. Сборник договоров России с другими государствами, 1856—1917 г. М. 1952, стр. 153.

² Там же.

³ См. Bluntschli, Le congré de Berlin, Paris, 1879, p. 46.

⁴ Босния и Герцеговина, как административная единица была ограничена на востоке и на юго-востоке Сербией и Черногорией, на западе — Далматией, на севере — Кроманией и Словенией. Провинции эти, на подобие князя, глубоко вдались в так называемое триединое королевство. См. Г. Н. Кутепова, Босния и Герцеговина, политический и статистический очерк. „Известия Министерства иностранных дел“, кн. VI, стр. 137, 1915.



чения границ новых владений. Прежде всего следовало обеспечить сближения восточной границы Черногории с западной границей Сербии, дабы на юге новых австро-венгерских владений не могли соединиться силы двух одноименных княжеств для совместных военных действий против Австро-Венгрии, в-третьих, несмотря на то, что Россия дала свое согласие на оккупацию Боснии и Герцеговины, все же она никак не могла мириться с усилением австро-венгерского влияния на Балканах и выжидала удобного момента для активного выступления и ликвидации этого влияния. Этот момент особенно сильно встревожил государственных деятелей Австро-Венгрии.

Берлинский конгресс вынул довольно странным доводом представителей Австро-Венгрии, и в угоду ей, границы Черногории были сужены, а границы Новобазарского санджака, лежащего между Черногорией и Сербией, расширены.

25-й статьей Берлинского трактата, как выше отмечено, за Австро-Венгрией было признано право „содержать гарнизоны, а также иметь дороги военные и торговые на всем протяжении этой части прежнего боснийского вилайета“¹.

Прекрасно зная, что сооружение железных дорог является наилучшим средством для овладения страной, австро-венгерские государственные деятели сразу же приступили к проектированию и проведению новых железнодорожных линий на территории вновь приобретенных провинций. Вместе с тем, по мнению австро-венгерцев, эти железнодорожные линии должны были послужить средством для дальнейшего расширения австро-венгерского влияния на близлежащих территориях оккупированных их провинций.

Австро-венгерское общество восточных железных дорог т. н. *Compagnie des chemin de fer Orientaux* к началу XIX века эксплуатировало железные дороги на Балканском полуострове длиной в 1.263 километра².

¹ См. Сборник договоров России с другими государствами 1886—1917, М., 1957, стр. 193.

² Железнодорожные линии на Балканах, контролируемые австро-венгерским обществом восточных железных дорог, были следующие: а) Константинополь — Мустафа-паша (в Адрианопольском вилаете) с ветвями от Пазарлика до Дедеагача; б) Мустафа паша Филиполь Белона-

После оккупации Боснии и Герцеговины железно-дорожное строительство Австро-Венгрии на Балканах получило мощный стимул и ежегодно расширялось до начала первой мировой войны.

Босния и Герцеговина, несмотря на малую территориальность¹, имели большое экономическое и военно-стратегическое значение для Австро-Венгрии на Балканском полуострове. Они являлись важной опорой для последующего расширения австро-венгерского влияния на Ближнем Востоке. Босния и Герцеговина являлись для Австро-Венгрии прекрасной базой для расширения своего торгового и политического влияния на Черногорию, Сербию, Македонию и Болгарию².

С целью укрепления собственной позиции в Боснии и Герцеговине правители Австро-Венгрии в соответствии с государственными и собственными интересами широко содействовали: 1) католической пропаганде, 2) выселению из этих областей мусульманского и православного населения и 3) заселению края немецкими колонистами. Такие агрессивные мероприятия задевали национальные чувства балканских славян³.

Вакарель (в Болгарии) с ветвью от Тирнова Сейменли к Яболу; в) Салоника-Ускоб-Митровица с ветвью от Ускоба до Зиберге (в Македонии).

Таким образом, к началу 1900 г. Австро-Венгрия имела уже готовую железнодорожную линию от Вены и Будапешта до Сараева, см. ЦГВИА, ф. 2000, опись 1, л. 758, л. 4.

¹ Прежний Боснийский вилайет составлял 61.065 кв. километров, в управление же Австро-Венгрии, за выделением Ново-Базарского санджака было передано 51,199 кв. километров, т. е. 94,36 кв. миль (из них Босния 782,71 кв. миль и Герцеговина, 221,29 кв. миль или около 4,592,430 десятин), см. Г. Н. Кутелова, указ. произв., стр. 138.

² К началу XX века Австро-Венгрии принадлежало первое место по вывозу товаров в Сербию, Черногорию, Болгарию и Румынию, см. ЦГВИА, ф. 2000, опись 1, л. 758, л. 5.

³ Этнографический состав населения Боснии и Герцеговины был почти однороден. Огромное большинство народонаселения принадлежало к сербо-хорватскому племени, но по вероисповеданию оно разделялось на три группы: православных, магометан и католиков. Из этих групп больше всего насчитывалось православных, затем в несколько меньшем числе мусульмане, а католиков наполовину меньше. Общий язык сербский, см. Г. Н. Кутелова, указ. произв., стр. 138.



Оккупацией Боснии и Герцеговины Австро-Венгрия привнесла к своим русам лакомый кусок на Балканском полуострове, снабжающий сырьевыми материалами ее фабрики и заводы¹. Выкалывавшие всех существующих сырьевых ресурсов из Боснии и Герцеговины Австро-Венгрией осуществлялось посредством собственной железнодорожной сети, эксплуатация которой производилась в весьма особых условиях².

Параллельно с расширением экономического влияния Австро-Венгрии на государства Балканского полуострова, была разработана и проводилась в жизнь программа усиления и ее политического влияния на территории этих стран. Программа предусматривала овладение Адриатическим побережьем Балканского полуострова и не допустить до этого побережья ни одного из близлежащих к нем балканских государств, каковыми являлись Болгария, Сербия и Черногория³. В осуществлении этой, явно

¹ „Босния и Герцеговина достаточно обильно одарены природой — пишет хороший знаток этого края Г. Н. Кутелова. Из общего числа 4.562.430 десятин, неудобной земли насчитывалось лишь 83.640 десятин. Главное занятие жителей — земледелие и скотоводство. Земледелие преобладало в Боснии, скотоводство — в Герцеговине. Большое богатство в стране — это лес, имеется дуб, бук и на горах хвойные деревья. После оккупации производилась усиленная эксплуатация лесных богатств. Каждый год вывозилось в Австро-Венгрию на 1 млн. кроен дров и леса. В 1907 году вывоз достиг до 28 млн. кроен“.

См. Г. Н. Кутелова, указ. произв., стр. 137. См. также Андре Барр, Босния и Герцеговина под австрийским владычеством. Перевод с франц. под редакц. А. Масевского, 1909, М., стр. 66.

² Особенность условий, на каких велась эксплуатация австро-венгерских железных дорог на Балканах, состояла в том, что не турецкое правительство обеспечивало железной дороге определенный месячный доход, а, наоборот, железная дорога уплачивала турецкому правительству ежегодно по 1.500 франков с километра, что на 1.363 километра составляло сумму в 1.804.000 франков ежегодно. См. ЦГВИА, ф. 2000, опись 1, д. 758, л. 35.

³ По отношению к Черногории эта политика уже была проведена в жизнь, а именно, на Берлинском конгрессе принятым постановлением Черногория была отрезана от моря с запрещением содержать там свой военный флот и учреждена австро-венгерской морской и санитарной полиции. По отношению к Сербии успех той же политики обеспечивался теми правами Австро-Венгрии на Ново-Базарский санджак, которые были предоставлены ей Берлинским конгрессом. ЦГВИА, ф. 2000, опись 1, д. 758, л. 5.

агрессивной программы Австро-Венгрии поддерживала Пруссия и Франция. Правда, Германия имела собственные захватнические планы на Балканах, но опасаясь усиления политического и экономического влияния России, она предпочитала усиление союзницы Австро-Венгрии, т. к. эта последняя могла бы пригодиться ей вслучае войны в качестве орудия в осуществлении грандиозных захватнических планов на Ближнем Востоке.

После оккупации Боснии и Герцеговины в корне изменилось их государственное правление. Во главе правления Боснии и Герцеговины стоял генерал-губернатор (австро-венгерский ставленник), который подчинялся как австро-венгерскому военному министру, так и на месте сербскому военному министру. Такая система правления просуществовала до 1882 года, а с 1882 г. Босния и Герцеговина получили гражданскую администрацию, во главе которой стоял помощник генерал-губернатора по гражданской части, носивший название Civil-Adlatus. Высшее управление провинцией сосредоточивалось в руках общегерманского министра финансов. По законам 4 апреля 1912 г. должность Civil-Adlatus была упразднена и вместо нее учреждена должность заместителя (Stellvelter). Должность Stellvelter-а осуществлял генерал-губернатор с подчинением по военным делам австро-венгерскому императору, а по гражданским — австро-венгерскому министру финансов.

В административном отношении Босния и Герцеговина была разделена на шесть округов (соответствующим российским уездам) и пятьдесят катаров (станов), во главе которых стояли правительственные чиновники. При назначении чиновников на посты местных органов власти австро-венгерское правительство отдавало предпочтение хорватам, которые служили, главным образом, в ведомстве народного просвещения и вероисповедания.

Судебная власть на местах была вручена австро-венгерским чиновникам, а в округах — окружным судам. Разбор дела производился на австрийском языке. Судили по шариату. Высшей судебной инстанцией служил верховный суд, находящийся в Сараеве. Таким образом, босно-герцеговинский народ попал под новый экономический и национальный гнет со стороны Австро-Венгрии.

В обстановке сильного экономического и политического по-



рабочения, балканские славянские народы неослабно стремились к развитию собственных экономических, культурных, а также духовных сил и восстановлению духа единения, чтобы совместными силами достигнуть прогресса своего хозяйственного и культурного уровня¹. И действительно, с конца XIX века в Балканских славянских государствах в этом отношении замечаются серьезные сдвиги. Следует отметить, что в освобождении Балканских славян от турецкого ига и возрождении их национальной государственности большую роль играла Россия². Д. Косев в своей новой истории Болгарии пишет:

«В соответствии со своими интересами на Ближнем Востоке Россия помогала национально-освободительному движению сербов, греков и болгар, а решающим фактором в создании национальных государств этих народов было русское оружие»³.

Известно, что русско-турецкая война 1877—1878 г. г. играла решающую роль в освобождении балканских славян, в первую очередь, Болгарии. «Русско-турецкая война 1877—1878 г. г. принесла болгарскому народу не только национальное, но и социальное освобождение»⁴.

Болгария, получившая независимость постановлением Берлинского конгресса, стала на путь сравнительно быстрого развития собственной экономической и культурной жизни. С 80-х годов XIX в. болгарское национальное производство на много расширилось и обогатилось.

К 1900 году иностранное влияние на экономическую жизнь Болгарии значительно сократилось. Весьма замечательно и интересно, — пишет полковник российского генерального штаба А. И. Гишанус, откомандированный в 1900 г. на Балканах со специальным поручением, — что постройка железных дорог в Болгарии не отдавалась и не отдается в руки иностранцев, а ведется или иждивением болгарского правительства, или акционерными обществами болгарской национальности⁵.

¹ ЦГВНА, ф. 2000, опись 1, д. 758, л. 5.

² В. Коларов, Освобождение Болгария от турецкого рабства, стр. 6, София, 1948.

³ Д. Косев, Новая история Болгария. Курс лекция, перев. с болгарского А. Б. Валева, Н. И. Пенова и Н. Н. Соколова, М., 1962, стр. 428.

⁴ Д. Косев, Указ. произв., стр. 135.

⁵ ЦГВНА, ф. 2000, опись 1, д. 758, л. 6 и об.

Сооружение собственной железнодорожной сети стало содействующим средством для еще большего стигнации экспорта в лоно международной торговли¹. По ввозу и вывозу товаров Болгария занимала в тот период видное место среди других Балканских и Дунайских государств.

В конце XIX в. по данным „Отчетов российских и английских консулов в Болгарии“ в Болгарии импортировали свои товары все передовые страны Европы, среди которых первое место занимала Австро-Венгрия².

Сельское хозяйство Болгарии постепенно приобретало характер товарного производства.

Вместе с развитием и ростом торговли и железнодорожной сети стали развиваться отдельные отрасли промышленности, появились первые представители новой национальной буржуазии, сразу же втянувшиеся в борьбу против чужеземных угнетателей.

Иностранцы капиталисты всемерно тормозили развитие национальной промышленности в Болгарии, но процесс формирования национальной буржуазии как в Болгарии, так и в других мелких славянских государствах Балканского полуострова шел по пути исторической закономерности.

Сербия на много отставала от Болгарии по развитию промышленности, но в отношении торговли она не уступала ни ей, ни другим соседним странам.

Несмотря на сильное препятствие со стороны Австро-Венгрии железнодорожное строительство в Сербии к концу XIX века на много оживилось.

В начале 1899 года в Сербской скупшине было принято постановление, разрешавшее сербскому правительству приступить к постройке новых железных дорог³.

¹ Одним из важных значений развития сети болгарских железных дорог состояло в облегчении сношения княжества с Черным морем. Такая железнодорожная политика болгарского правительства должна была привести княжество в более тесную экономическую связь с другими Черноморскими государствами и, в первую очередь, с Россией, что и было выгодно для обеих стран.

² Импорт Австро-Венгрии составлял в 1899 г. около 31%. За ней шла Англия 20,5%, Германия 14,2%, а Турция 10,8%. См. ЦГВИА. ф. 2000, опись 1, д. 758, л. 7.

³ ЦГВИА, ф. 2000, опись 1, д. 758, л. 8.



Развитие торговли и железнодорожного строительства в Боснии и Черногории обусловило также формирование национальной буржуазии этих стран, играющей прогрессивную роль в борьбе за освобождение своей страны от национального угнетения.

2.

После оккупации Боснии и Герцеговины Австро-Венгрией Балканское славянское население вело непрерывающуюся борьбу против австро-венгерских баронов, чиновников и военных деятелей. Осуществление экономической и политической экспансии в оккупированных провинциях вызывало сильное возмущение местного населения. Свободолюбивые славянские народы балканского полуострова возобновляли борьбу против новых, не менее жестоких поработителей, чем раньше были турецкие ассимиляторы. Репрессивные меры угнетателей одинаково касались всех слоев туземного населения, что усиливало национально-освободительное движение балканских славян. Это движение, возглавляемое с начала XX в. национальной буржуазией, постепенно получало широкий размах.

Боснийцы и Герцеговинцы не боролись в одиночестве. Вместе с ними в восстаниях участвовали и другие славянские народности — сербы, черногорцы и другие.

Особенно активно действовала сербская национальная буржуазия и военщина. Оккупацией Боснии и Герцеговины Австро-Венгрия уничтожила все надежды на объединение сербских земель и на выход к морю. С этого времени не только сербская буржуазия и военщина, но и весь сербский народ еще больше возненавидел Австрию¹.

Сербский народ с новой силой начинает борьбу против австро-венгерского засилья и их местных пособников (в роде Милана, Александра, Милоша и других представителей из королевской династии Обреновичей).

В процессе борьбы формировались прогрессивные силы и складывались политические партии. Первая такая политическая партия образовалась в Сербии еще в 70-х годах XIX в. Это

¹ См. „Балканские страны“, Серия справочников по зарубежным странам, под ред. Ф. Н. Петрова, М., 1946, стр. 92.



была партия либеральная, возглавляемая Новомошанским, крупным политическим деятелем, дипломатом, а впоследствии многократно министром¹.

С 80-х годов, наряду с партией либералов, представляющей старшее поколение интеллигенции, сложились две новые партии: партия „напредняков“ (партия прогресса) и партия радикалов, последняя очень скоро стала самой популярной партией в стране. Это была партия городской мелкой буржуазии, но она первая из сербских партий пыталась опереться на крестьянство. Лидером этой партии был способный молодой инженер Никола Пашич, являвшийся противником австрийской и сторонник русской ориентации².

Социальный состав партии радикалов был неоднороден. В нее входили молодые офицеры, кулацкие военных училищ, интеллигенция, вышедшая из торговой и национальной буржуазии, в меньшем количестве — представители из крестьянства и др. Партия радикалов во главе Н. Пашича стояла на ложном пути применения тактики террора. Самый крупный террористический акт был совершен 11/VI 1903 г., когда возмущаясь во дворец группа офицеров убила австрофильского короля Александра, его жену Драгу и ряд сторонников Обреновичей³.

Нельзя не признать тот факт, что убийство Александра и истребление австрофильских Обреновичей произвело сильное воздействие на национально-освободительное движение сербских и других славянских патриотов. С этого года Сербия определенно стала возглавляться антигерманским и антиавстрийским движением на Балканах, и все более и более усиливается вражда между австро-венгерцами и славянскими патриотами⁴.

В 1903 году королем Сербии стал Петр, внук националиста Кара-Георгия. Он как сторонник российской ориентации сразу же примкнул к освободительному движению и стал одним из его главарей. Сербский народ возлагал на него большую надежду.

Сопротивление славянского населения на Балканах против

¹ См. „Балканские страны“. Сербия справочников по зарубежным странам, под ред. Ф. Н. Петрова, М., 1946, стр. 93.

² Там же.

³ Там же.

⁴ Там же.



австро-венгерского господства еще более усилилось в результате национально-освободительных событий 1905—1907 г. г. в России. Это имело громадное значение для политической активизации широких народных масс почти во всех странах мира, и в особенности на Ближнем Востоке.

Свободолюбивые народы балканских славян, воодушевленные героизмом российских рабочих и крестьян, с усиленной энергией поднимались против поработителей, и народное движение получило непрерывный характер. Вся внешняя политика Австро-Венгрии к этому времени была поглощена балканским вопросом¹. В первых годах XX века в оккупированных областях прокатилась волна народных восстаний. „В Боснии действительно начинается движение, как это без исключения бывает в некультурной стране, оккупированной европейской державой“².

Народное движение среди балканских славян, возглавляемое сербской буржуазией, осуществлялось под лозунгом „Великосербской идеи“ становившимся модным лозунгом местной национальной буржуазии в борьбе против австрийцев³. Национальное самосознание в Боснии и Герцеговине достигло до такой степени, что в Сараеве, Мостаре и других городах устраивались многочисленные демонстрации с требованиями освобождения от Ав-

¹ Австро-венгерский посол в Петербурге граф Берхтольд касаясь балканского вопроса, в своем письме писал: „Из всех балканских проблем, югославянской, или лучше говоря, сербской вопрос для монархии имеет самое большое значение“. См. *Österreich-Ungarns Aussenpolitik von der Bosnischen Krise 1908 bis zum Kriegsbeginn, 1914*, Bd. 7, № 8157, s. 1, Wien-Leipzig, 1930 (в дальнейшем О. У. А.).

² *Die Grosse Politik der Europäischen Kabinette*. Bd. 26, № 8912, s. 3. Телеграмма германского посланника в Белграде князя Ратибора государственному канцлеру князю Булому от 28 февраля 1908 г. (в дальнейшем Г. Р.).

³ Возникновение идеи об объединении всех сербов вокруг Сербии в одно государство принадлежит к 70 годам XIX в. Следует отметить, что эта идея настолько усилилась в первом десятилетии XX века, что о ней возникла многочисленная специальная литература, среди которой заслуживает внимания: L. Mandi *Österreich-Ungarn und Serbien* (1911); J. V. Sudland (Pular), *Die Südslawische Frage und der Weltkrieg* (1908); H. Fredjung, *Das Zeitalter des Imperialismus 1884—1914*; T. G. Masaryk, *Der Agramer Hochverratsprozess und die Annexion von Bosnien und Herzegowina* (1909); R. W. Seton-Watson, *Die Südslawische Frage im Hamburger Reiche*.

стрии и присоединения к Сербии¹. Босния и Герцеговина были для Сербии роль Пьемонта на Балканском полуострове, присоединением которых были заинтересованы почти все граждане в сербском королевстве.

Какими только мерами не старались австро-венгерские правители умиротворить восставших славян, но безуспешно. Наконец, по сведениям германского посланника в Белграде Ратибора, австро-венгерскому министру финансов Буриану было поручено правительством восстановление порядка в кратчайший срок огнем и мечом². Но уже никакие угрожающие меры не могли приостановить усилившееся движение свободолюбивого славянского народа.

В процессе борьбы из среды местного населения вышло много талантливых агитаторов и руководителей антиавстрийского движения³, был организован специальный клуб⁴, где почти ежедневно собирались патриоты и рассматривали злободневные вопросы о сохранении независимости своей родины. К середине сентября 1908 г. в качестве руководящего центра движением был учрежден босно-герцеговинский исполнительный комитет, предлававший много подвигов в пользу освободительного движения.

В конце сентября 1908 г. босно-герцеговинский исполнительный комитет обратился с заявлением к австро-венгерскому министру иностранных дел барону Эренляу⁵. В заявлении со всей ясностью нарисована общая картина духовного настроения не только босно-герцеговинского, но и австро-венгерского наро-

¹ G. P. VI, 26, № 8912, § 1. Факт об усилении национального самосознания в Боснии и Герцеговине вызывал сильный страх в австро-венгерских правительственных кругах.

² Австро-венгерский министр финансов Буриан в последнее время являлся фактически правителем Боснии и Герцеговины.

³ G. P. VI, 26 № 8912, S. 4.

⁴ Клуб носил название „славянский ог“ (а австрийцы прозвали клубом анархистов). Этот клуб, как славянский благотворительный клуб с гуманными целями, финансировала как король сербский, так и купцы, молодые офицеры, профессора и студенты, так как они мощью своей родины ставили выше всего.

⁵ Заявление Босно-Герцеговинского Исполнительного Комитета, хранящееся в ЦГВИА, ф. 2000, опись 1, д. 870, является важным документом для изучения босно-герцеговинского народного движения до аннексии.



дов по вопросу о присоединении оккупированных провинций. „Борьба национальностей в Австро-Венгрии слишком поучительна, — читаем в заявлении, — чтобы желать присоединения Боснии и Герцеговины к этой монархии¹.”

Представители Сербской и босно-герцеговинской буржуазии, стоявшие во главе Исполнительного Комитета и подписавшиеся на заявление² от имени босно-герцеговинского народа, совершенно правильно подходили к вопросу, когда указывали в заявлении, что „30 лет назад народонаселению Боснии и Герцеговины не было желательно австро-венгерское управление. Это управление было ему навязано против его воли³”. Любопытно, что от имени босно-герцеговинского народа исполнительный комитет в категорической форме отказался от австро-венгерского управления и выразил желание предоставления босно-герцеговинскому народу права на самоопределение.

Как известно из заявления Босно-Герцеговинский Исполнительный Комитет по соглашению с большинством народа имел решение подготовить возведение Боснии и Герцеговины в независимое государство, но преследовав эту цель, он, со свойственной либеральной буржуазии половичатостью, не решился на применение насильственных средств. Заявление заканчивается весьма характерными предостережительными словами: „если бы австро-венгерское правительство не пошло навстречу этому единственно возможному решению и стало бы противодействовать ему, то исполнительный комитет был бы принужден немедленно принять вытекающие из этого заключения⁴”.

Несмотря на то, что заявление Босно-Герцеговинского Исполнительного Комитета носило отпечаток либерально-буржуазного руководства, оно все же явилось смелым протестом босно-герцеговинского народа против австро-венгерской экспансионистской политики.

3.

В правящих кругах Австро-Венгрии уже с начала 1907 г. назревает мысль об окончательной аннексии Боснии и Герцего-

¹ ЦГВИА, ф. 2000, опись 1, л. 670, л. 28.

² Подпись на заявлении не разборчива.

³ ЦГВИА, ф. 2000, опись 1, л. 670, л. 28 об.

⁴ Там же, л. 29.

вины. Самыми горячими сторонниками аннексионистской политики являлись члены правой партии во главе с наследником престола Франца Фердинанда и начальника генерального штаба генерала Конрада фон Хетцендорфа. В официальных австро-венгерских и немецких источниках первоначальное намерение об аннексии Боснии и Герцеговины приписано престарелому императору Францу Иосифу, которому, видимо, улыбалась мысль ознаменовать 60-летие своего царствования присоединением Боснии и Герцеговины. Этот факт утверждается также и советскими документальными данными.

Первое яркое отражение мысли об аннексии Боснии и Герцеговины нашло в выступлении австро-венгерского министра иностранных дел барона Эренталя на заседании Рейхсрата, собранного в Вене 14/27 января 1908 г. для обсуждения общегосударственного бюджета. Выступив с речью по вопросу внешней политики Австро-Венгрии, барон Эренталь познакомил присутствующих с программой австро-венгерского будущего внешнеполитического курса. В этой программе со всей ясностью был поставлен вопрос о необходимости присоединения Боснии и Герцеговины. В программе также было выдвинуто требование о сооружении железнодорожной линии Увац — Митровина с указанием на связь Вены приям железнодорожным путем с Соловиками, Афинами, Константинополем и далее с Багдадской и Малоземлянской железной дорогой¹. Но этого мало; программа предусматривала также сооружение железнодорожной линии от Каттара по Черногорской территории до Сан-Джовани ди Медиа². Как явствует из программы Эренталя, ближайшая цель австро-венгерской балканской политики состояла в том, чтобы произвести аннексию Боснии, Герцеговины и включение болгарских частей Сербии. Болгарские части должны отойти к Болгарии³.

¹ ЦГВИА, ф. 2000, опись 1, д. 670, л. 2.

² Железнодорожная линия Увац-Митровина пересекала бы территорию Ново-Базарского санджака и создавала бы перспективу Австро-Венгрии для присоединения этой провинции, а другая железнодорожная линия — Каттара Сан-Джовани ди Медиа — укрепляла бы австро-венгерское влияние в Черногории и Сербии.

³ Conrad von Hötzen, Aus meiner Dienstzeit, 1906—1918. Bd. 1, s. 528, Wien-Berlin, 1924.



Упомянув о союзной Германии и о „дружественном“ соглашении с Россией, барон Эренталь сгустил краски также соседских, союзнических отношений, которые якобы связывали Италию и Австро-Венгрию. Он категорически признал даже Румынию союзницей Австро-Венгрии. В этой части своей речи Эренталь явно лгал. Касаясь этого вопроса, В. И. Ленин писал: „Начавшаяся потом газетная перебранка из-за того, правду ли сказал Эренталь, что Италия, Германия и Россия дали свое согласие на аннексию (присоединение) Боснии и Герцеговины Австрией или нет, — это все сплошная комедия, сплошной отвод глаз, на который поддаются только либеральные филлистыеры“¹.

В общем, все маневры австро-венгерского министра иностранных дел явились знаменателем перехода от пассивности и сохранения статус-кво, к активной работе Австро-Венгрии за счет интересов царской России на Балканском полуострове.

В заключении своей речи барон Эренталь выразил надежду, что осуществление представленной программы было бы гарантировано путем мобилизации всех сил и средств государства².

Представленная бароном Эренталем и рассматриваемая на заседании австро-венгерского парламента явно агрессивная программа была принята единогласно. Вместе с тем некоторым ведомствам было поручено своевременно разработать соответствующие мероприятия по осуществлению вышеуказанного плана³.

Конституционный переворот в Турции в июле 1908 г. произвел свержение султанской абсолютической власти и стимулировал решение босно-герцеговинского вопроса. Пришедшие к турецкой власти младотурки держали ориентацию австро-венгерской союзницы Германии.

Назревший вопрос об аннексии Боснии и Герцеговины после турецкого революционного события в правящих сферах Вены все настойчивее требовал срочного решения. Именно поэтому,

¹ В. И. Ленин, События на Балканах и в Персии, соч. т. 15, 4-е изд., стр. 201.

² Барон Эренталь свою речь закончил следующими боевыми словами: „Unsere Stimme im Räte der Völker wird nur inselange zur Gültig gehangen, Als unsere Arm stark ist“. Вырвана из газ. „Norddeutsche Allgemeine Zeitung“, за № 10, от 30 янв., 1908 г., ЦГВИА, ф. 260, опись 1, л. 670, л. 3.

³ Там же.

этот вопрос стал предметом совместного обсуждения специально созванного совещания наиболее видных представителей австро-венгерского правительства. 19 августа 1908 г. в Вене под председательством австро-венгерского министра иностранных дел барона Эренталя было созвано совещание руководителей некоторых ведомств по вопросу об аннексии Боснии и Герцеговины¹.

При открытии совещания барон Эренталь в своей вступительной речи указывал на большую политическую важность младотурецкой революции для австро-венгерской внешней политики и на наступление подходящего момента для присоединения босно-герцеговинских провинций к двуединой монархии. Теряя время, Турция быстро очутилась в иной ситуации, — говорил оратор, — Англия и Россия вынуждены взять обратно свои реформаторские предложения², а с Санкт-Петербургским кабинетом мы легко поладимся с соблюдением обоюдных интересов на Балканах³. Имея в виду непрочность союзнической дружбы между Англией и Россией по вопросам Ближнего Востока, барон Эренталь рассчитывал на установление добрососедских отношений с Россией отводом австро-венгерских войск из Ново-Базарского санджака и отдачей за это какие-то компенсации⁴. Еще больше, «Выведением из Ново-Базарского санджака нашего гарнизона будут ус-

¹ На совещании был обсужден один вопрос, какое воздействие могло произвести наступление новой эры в Турции на Боснию и Герцеговину, и соответственно с этим возможно ли совершить аннексию этих двух провинций с одновременным отводом из Ново-Базарского санджака австро-венгерских войск.

На совещании принимали участие, кроме министра иностранных дел барона Эренталя, имперский министр-президент барон фон Бек, министр-президент Венгрии, доктор Векерле, имперский военный министр барон фон Швейних, имперский министр финансов барон фон Буриан, начальник имперского генерального штаба генерал Конрад фон Хетцендорф, секретарем совещания был барон фон Гагери. См. Ö. U. A., Bd. I, № 40, с. 41.

² Программа проведения реформ в Турции, в частности, в Македонии Англией и Россией была выработана во время известного Ревельского свидания английского короля Эдуарда VII с Николаем II 10 июня 1906 г.

³ См. Ö. U. A., Bd. I, № 40, с. 41.

⁴ Там же, с. 42.



мирены и Сербия, и Черногория и вместе с тем будучи распространяемая легенда об австро-венгерских женщинах в Салониках¹, убеждал барон Эренталя присутствующих. Что касается народов Боснии и Герцеговины, то они, по мнению Эрентала, будут удовлетворены дарованием конституционного режима и сравнительной самостоятельности, осуществление которых предполагается после окончательной аннексии Боснии и Герцеговины².

Италия, по заявлению Эрентала, не может претендовать на получение компенсации, поскольку она, во-первых, связана с Австро-Венгрией союзническим договором, во-вторых, она является соучастницей и подписавшей стороной Берлинского трактата. Что касается Франции, то она в данный момент сильно занята марокканским вопросом и, конечно, не может активно вмешиваться в Балканские дела. Оставшаяся в одиночестве Англия, в конце концов будет вынуждена признать факт аннексии Боснии и Герцеговины³.

Несмотря на довольно ободряющие доводы барона Эрентала, все выступавшие с речью соучастники совещания высказывали опасения по поводу решительной аннексии двух славянских провинций на Балканах и искали средства для избавления от этой опасности.

Следует отметить, что почти все выступавшие ораторы весьма правильно указывали на опасность со стороны босно-герцеговинского и сербского народов, что эти народы после потери их последней независимости, и поскольку аннексией еще более будут задеты их национальные интересы, и даже чувствуя поддержку со стороны России, беспрестанно будут восставать против нового инационального режима и никогда не дадут покоя австро-венгерской монархии⁴.

¹ Ö. U. A., Bd. 1, № 40, s. 43—44.

² Ö. U. A., Bd. 1, № 40, s. 44. См. также „Красный архив“, т. 3 (10), стр. 43. Эта же мысль высказана в письме Франца Иосифа к Николаю II, на что детально остановимся в дальнейшем.

³ Ö. U. A., Bd. 1, № 40, s. 45.

⁴ Резюмируя свою речь, министр президент Векерле между прочим заявил: „dass, solange die Annexion nicht erfolgt sei, die subversiven Bewegungen in südslavischen Ländern nicht aufhören werden. Speziell Ser-



Никто из присутствующих не был, конечно, против, но некоторые из них в своей речи вполне основательно высказывали предрезервенность ее и настойчиво требовали достаточной и всесторонней подготовки для осуществления этой аннексии. Все хорошо знали, что „Великосербская идея“ была не только жива, но и уже достаточно сильна среди Балканских славян, и что югославянские народы после аннексии сопротивлялись бы с удвоенной энергией. Такое предостережение было весьма реально, и оно не было чуждо и ни для барона Эренталя. Поэтому совещание окончилось с принятием постановления о последующей всесторонней подготовке аннексии.

Дипломатические представители Австро-Венгрии тщательно готовили почву для обеспечения безвредности и спокойствия со стороны России во время аннексии Боснии и Герцеговины. В этом направлении ими было проделано немало приемов. Так, 26 августа 1908 г. австро-венгерский министр иностранных дел барон Эренталь весьма конфиденциально передал российскому послу в Вене Н. Гирсу чрезвычайно важный документ — ноту, в которой он, указывая на возможную для Австро-Венгрии необходимость присоединения Боснии и Герцеговины, просил благоприятного в этом направлении отношения России и как компенсацию обещал, что в случае присоединения Боснии и Герцеговины Австро-Венгрия откажется от приписанной на Ново-Базарской санджак и выведет из него свои войска, считая свою границу у Увац¹.

Российский посол в Вене, самостоятельно, без ведома центральной власти конечно, не мог дать согласия на предложение австро-венгерского министра иностранных дел, но сама передача ноты вышеприведенного содержания, как факт, является весьма серьезной пошаткой со стороны Австро-Венгрии по ди-

bin, dessen Schamlose Untriebe gegen die Stellung der Monarchie in Bosnien und der Herzegowina bisman künstlich überschen wurden, würde wenn der bisherige ungeklärte Zustand derselbst weiter bestehen sollte, mit seinen Agitationen in einer Weise fortfahren, welche die Monarchie zwingen würde, gegen das Sovekönigreich energisch einzuschreiten“. См. Ö. U. A., Bd. 1, № 40, s. 45.

¹ Архив внешней политики России. Ф. МИД. Канцелярия, д. 13, 1908 г., л. 26 (в дальнейшем А В И Р).



дипломатической подготовке почвы для осуществления аннексии Боснии и Герцеговины.

Известно, что Россия с давних пор была связана славянскими народами Балканского полуострова, так как народы обеих стран «связаны узами старинной братской дружбы и совместной борьбы против общих врагов»¹.

Об этом хорошо знали в правящих сферах Австро-Венгрии, они знали, что Россия являлась наиболее опасной для Австро-Венгрии и, поэтому, австро-венгерский дипломатический аппарат решил позиционировать почву и начать переговоры по вопросам аннексии с официальными представителями России. 1 мая 1908 г. барон Эренталь обратился с нотой к российскому министру иностранных дел Извольскому, в которой был поставлен вопрос об аннексии Боснии и Герцеговины. В ответной ноте от 19 июня Извольский, «на высказанные ему захватнические мысли Эрентала налагал свой, вполне логичный на этот раз в отношении Турции, взгляд. Но в конце ноты он намекнул, что не прочь дружественно обсудить в общей связи вопрос об аннексии Боснии и Герцеговины и о проливах, в виду их чрезвычайной важности для Австрии и России»². Как раз этот момент послужил основой того, что в австро-венгерских правящих кругах решили оформить соглашение с Россией путем личного свидания министров иностранных дел обеих стран³.

В русской официальной среде тоже считали необходимым переговоры с австро-венгерскими представителями, чтобы «обойти все формальные трудности. Но барон Эренталь избегал визита к своему русскому коллеге»⁴.

В то время российский министр иностранных дел Извольский находился на отдыхе в Карлсбаде. У него также не было желания встретиться с бароном Эренталем и завязать с ним беседу по вопросам аннексии. За несколько дней до отъезда Извольского из Карлсбада еще не было выяснено, состоится ли встреча между ним и бароном Эренталем. Эту задачу решить

¹ Газ. «Правда» от 27 мая 1955 г. На знаменитая Н. С. Хрущева на аэродроме в Белграде.

² «Красный архив», т. третий (десятый), стр. 41—42, М.-Л., 1925.

³ См. О. У. А., III, 1, № 45, с. 52.

⁴ G. P., Vol. 20, s. 32.

было поручено австро-венгерскому послу в Петербурге Берхтольду, который находился в то время на отдыхе в прекрасном устроенной замке Вухлау. Тот должен был осуществить встречу министров иностранных дел и найти форму оправдания этой встречи¹. Граф Берхтольд с честью выполнил поручение и 15 сентября 1908 г. устроил встречу трех министров иностранных дел: Извольского, Титона и Эренталя в Вухлау².

Свидание трех министров иностранных дел в Вухлау, по утверждению Берхтольда, должно было привести к соглашению на улучшение их стратегического и экономического положения на Балканах за счет Турции. Так это и вышло в действительности, но ни российский и ни итальянский министры иностранных дел не дали письменного согласия, а устно, по сведениям Эренталя, договорились, что 1) Россия и Италия займут благожелательные положения в отношении аннексии Боснии и Герцеговины, 2) Италия и Австрия благожелательно отнесутся к пожеланиям России в отношении пересмотра восстановлений о проливах в более выгодную для нее сторону, 3) Австрия откажется от некоторых прерогатив, которые ей предоставлены статьей 29 Берлинского трактата в отношении Черногории и 4) Австрия и Италия согласятся с Черногорией в отношении разрешения вопроса об Албании³.

Свидание в Вухлау трех министров иностранных дел обсуждалось австро-венгерской и российской прессой с снисходительной и как имеющее большое политическое значение в международном отношении. В действительности же это была газетная перебранка, устроенная буржуазными писателями обеих стран. Российский император Николай II в своем письме к Вальдгелму II,

¹ G. P., Bd. 26, s. 33.

² „Красный архив“, т. 3 (10), стр. 42.

³ G. P., Bd. 26, № 8912, s. 46. См. также „Красный архив“, т. 3 (10), стр. 42 и Ö. U. A., Bd. 1, № 79, s. 80, 90.

О деталях большого разговора между тремя министрами иностранных дел в Вухлау 15 сентября 1908 г. документы австро-венгерского, немецкого и российского ведомств иностр. дел не дают достаточных сведений. Все же через письма Эренталя к князю Биллову от 16 и 20 сентября 1908 г. и через отзыв Извольского государственному секретарю фон Шену от 25 и 28 сентября 1908 г. в общих чертах можно установить главные моменты свидания.



касаясь этого вопроса, писал: „Во время свидания в Вухлау Извольский и Эренталь условились, что первый даст письменный ответ по поводу конечного результата

Но официальное заявление об аннексии было сделано Эренталем прежде, чем он получил какой-либо ответ от нас; так как Извольский не успел доложить мне об этом деле¹. Выходит так, что если Извольский так или иначе старался подготовить решение вопроса о проливах в виде компенсации за аннексию Боснии и Герцеговины, то император Николай II был ярым противником и не соглашался на аннексию. Тогда, 29 сентября 1908 г., т. е. за восемь дней до аннексии, австро-венгерский император Франц Иосиф обратился к Николаю II со специальным письмом, в котором, между прочим, писал: „эти две провинции достигли в настоящее время, благодаря неослабным заботам моего правительства, высокой степени духовного и экономического развития. Они законно стремятся к благам автономного и Конституционного правления (разрядка автора — И. К.),

в котором мое правительство не считает возможным далее отказывать, в виду тех непредвиденных событий, которые произошли в Турции².

„Однако, не представляется возможным приступить к дарованию Боснии и Герцеговины конституции до окончательного урегулирования вопроса о политическом положении этих провинций в будущем³. Не скрывая свое явно агрессивное намерение Франц Иосиф в своем письме далее писал: „В самом деле не соображения политической выгоды, но повелевающая необходимость общего положения заставляют меня приступить к аннексии Боснии и Герцеговины⁴. Никакая необходимость не заставляла Франц Иосифа на аннексии Боснии и Герцеговины, кроме безудержного стремления к агрессии на Балканах.

Уверия в братстве и дружбе Николая II и прося согласия на аннексию, Франц Иосиф в том же письме писал: „Уверенный в твоей неизменной дружбе и полагаясь на силу традиционных уз, связующих наши империи, я глубоко убежден, что ты

¹ Персикова Вильгельма II с Николаем II 1894—1914 г.г. М.-Л., 192 г., стр. 141. Письмо Николая II от 15 декабря 1903 г.

² „Красный архив“, т. 3 (10), стр. 43.

³ Там же.



благожелательно отнесешься к той мере, которая нам необходима и которую предвидели и приняли твой покойные отец и дед¹.

По причине „зрелого обдумывания“ Николай II с оговорками ответил Францу Иосифу (4 ноября по н. ст. 1908 г.) уже тогда, когда дело аннексии Боснии и Герцеговины было доведено до конца.

Параллельно с дипломатической подготовкой почвы для аннексии Боснии и Герцеговины австро-венгерское военное ведомство приняло ряд мер по урегулированию положения своих крепостей на Итальянском и Балканском фронтах². В Сараеве, Мостаре и Требьинье были назначены самостоятельные коменданты крепостей (Festungskommandanten), должность которую до последнего времени всё начальник гарнизона в названных пунктах³.

Представители австро-венгерского военного ведомства и военной партии самое серьезное значение придавали до аннексии военному приготoвлению. Предусматривая возможные последствия, еще к середине августа 1908 г. были проведены мобилизационные мероприятия по некоторым войсковым частям⁴. Осушествление аннексии Боснии и Герцеговины было возложено на войска 15 корпуса, стоящего в то время в Ново-Базарском санджаке. К 20 августу 15 корпус был уже в мобилизационной готовности, резервные части были призваны, намеченные на 1908 г. в 15 корпусе маневры, долженствовавшие продлиться 2 недели, были прекращены через 4 дня. Все начальствующие лица вернулись в Сараево. „По настоящей день в сферах начальствующих замечается верность⁵. Во всех важнейших городах и населенных пунктах был усилен полицейский и жандармский надзор. По ночам в Сараево ходили патрули, которые были снабжены боевыми и съестными припасами по табелям военного времени⁶.

¹ „Красный архив“, т. 3 (10), стр. 43.

² В войсковых частях был издан „provisarischer Befehl über mögliche partei alle Mobilisierung“. См. ЦГВИА, ф. 2000, опись 1, д. 670, л. 6. Донесение русского военного агента в Вене полк. Марченко от 28 августа 1908 г.

³ ЦГВИА, ф. 2 00, опись 1, д. 670, л. 7.

⁴ Там же, л. 7.

⁵ Там же, л. 8.

⁶ Там же, л. 9.



Таким образом, Австро-Венгрия подготовив в мобилизационную готовность 15 корпус, вместе с тем сосредоточив в Сербии и Ново-Базарского санджака усиленный контингент своих войск.

Военное приготовление Австро-Венгрии производилось с целью ожидаемого столкновения с Сербией и Россией, как с наиболее заинтересованными странами судьбой своих соевременных народов.

Следовательно, австро-венгерское правительство окончательно решило произвести аннексию Боснии и Герцеговины осенью 1908 г. Этот выбор был рассчитан и на то, что в Вене глубоко верили непустительству со стороны младотурецкого правительства, но они не учитывали той непоколебимой действительности, что среди младотурок были и такие, которые не согласились бы на австро-венгерские намерения об аннексии Боснии и Герцеговины¹.

Предпринятые меры австро-венгерским правительством с целью подготовиться к войне еще до аннексии могли послужить ценным указанием и на будущее время, вследствие чего заслуживают серьезного внимания.

Следует отметить, что вся подготовительная процедура за аннексию Боснии и Герцеговины осуществлялась под непосредственным руководством и активным действием министра иностранных дел барона Эренталя. Но эта внешняя сторона дела. Этот момент отнюдь не дает повод думать, что остальные высокопоставленные лица империи, начиная с императора Франца Иосифа и кончая министрами отдельных ведомств, мало интересовались аннексионистской политикой. Наоборот, весь государственный аппарат Австро-Венгрии был заинтересован в этом деле. Но на арену дипломатической борьбы, так это и следовало ожидать, был выпущен барон Эренталь, как общеполитический

¹ Так напр., турецкий генерал, член младотурецкой партии „Единения и прогресса“, Осман паша в разговоре с русским послом в Берлине Остен Саженом жаловался на ожидаемое присоединение Боснии и Герцеговины к двуединой монархии.

„В турции, говорил он, давно убеждены в окончательной потере этих двух провинций для Порты, но присоединение их Австро-Венгрией именно теперь наносит тяжелый удар Османской империи, подрывая доверие к новому правительству среди населения“. АВВР, ф. МИД канц., д. 13, 1908 г., л. 258.



министр иностранных дел, а остальные действовали с помощью малой дружбы и доброжелательства по отношению к Францу. Документально доказано, что руководителями обеих инверий, Францем Иосифом и Вильгельмом II, барону Эренталю была представлена полная свобода действия.

Исполняя свою непосредственную обязанность по всем правилам дипломатического искусства, барон Эренталь иногда жаловался по адресу наследника престола, упрекая его за недостаточную активность как по подготовке, так и по осуществлению аннексии¹. Кстати заметим, что в этой жалобе мало искренности. Не искренен был и поступок Франца Фердинанда.

Еще весной 1908 г. когда Австро-Венгрия предприняла первый серьезный шаг по осуществлению своего захватнического плана на Ближнем Востоке и была проведена Санджакская железная дорога, наследник престола Франц Фердинанд, принимая в частной аудиенции русского военного агента в Вене полковника Марченко, заявил: что „я всегда за то, чтобы честно исполнить принятые на себя обязательства, а не устраивать шантаж за спиной соседа (*hinter den Nachbars Rücken Schmei-gelt*) и был и буду против этой санджакской дороги, как её провели“².

Выходит так, что во-первых, этот непримиримый враг славянского народа, Франц Фердинанд, недоволен политикой его правительства, а во-вторых, отношение между ним и бароном Эренталем далеко не искреннее. Всем известно, что Франц Фердинанд являлся одним из активнейших инициаторов австро-венгерской захватнической политики на Балканах, а в этом случае он переигрывал известную народную поговорку „ври, да меру знай!“³. Кстати заметим, что лгал не только Франц Фердинанд, но и весь дипломатический аппарат австро-венгерской инверии, поэтому славянский народ вполне справедливо прозвал „лжецами“ как Франца Фердинанда и барона Эрентали, так и самого императора Франца Иосифа.

Вся государственная машина Австро-Венгрии перед первой

¹ См. О. У. А., III, с. 51. 1-кладная записка барона Эрентали к Францу Иосифу от 23 августа 1908 г.

² ЦГВИА, ф. 200, опись 1, л. 670, л. 5.



мировой империалистической войной была направлена исключительно захватнического плана на Ближнем Востоке. Имперский министр иностранных дел барон Эренталь при реализации этого плана действовал в соответствии с общеправительственным внешнеполитическим курсом в тесном контакте с остальными руководителями отдельных ведомств при активной помощи со стороны Германии.

3 октября 1908 г. барон Эренталь послал весьма секретные письма австро-венгерским посланникам в Белграде, Бухаресте, Цетинье, Афинах и Софии, сообщая им, что 7 октября с. г. австро-венгерским правительством намерено объявить аннексию Боснии и Герцеговины, поручив им держать все в тайне¹.

(Статья поступила в редакцию 10. V. 1956.)

¹ См. Ö. U. A., Bd. 1, s. 119, № 112.



ა. ბოჭორიშვილი

ქანონწიქიარების საკითხისათვის ფსიქოლოგიაში*

საბჭოთა ფსიქოლოგიის ურადლებების ცენტრში კვლავ ზოგად-თეორიული საკითხები დგას. თათბირების საგანს შეადგენს ისეთი პრობლემები, როგორცაა: ფსიქოლოგიის საგანი და მეთოდი, ფსიქოლოგიისა და მისი მოსაზღვრე დისციპლინების ურთიერთობის საკითხი და სხვა. გაშლილია ფართო დისკუსია ფსიქოლოგიის აქტუალურ საკითხებზე და დიდი რიცხვი ფსიქოლოგებისა (და სხვა სპეციალობის წარმომადგენლებისა) პირდაპირ თუ არაპირდაპირ ჩაბმულია ამ დისკუსიაში.

უდავოა, რომ ეგოდენი ენერჯია, დაბარჯული ფსიქოლოგიის განვითარებისათვის, მისი თვითშემეცნების წინ წაწევისათვის, უქმად არ ჩაივლის და გარკვეულ ნაყოფს მოგვცემს, მაგრამ უდავოა ისიც, რომ ჯერ არ ჩანს არც ეს ნაყოფი და არც იმის თქმის გადაჭრით შესაძლებელი, თუ როდის იქნება იგი მიღებული. მართალია, აზრთა კიბილი მეცნიერების განვითარების მედშივი ნიშანია: თუ არ არის აზრთა ბრძოლა, ვერც მეცნიერება წაიწეეს წინ, მაგრამ აზრთა სხვაობასაც უნდა ახასიათებდეს ერთგვარი შინაგანი ლოგიკა და წესი, უნდა ჩანდეს შორეულ პერსპექტივაში მაინც, თუ რას მოუტანს მეცნიერებას ეს ბრძოლა. საჭიროა ბრძოლაში მონაწილე იცოდეს, თუ საით მიჰყავს მეცნიერება იმ აზრებს, რომლებსაც თვითონ იცავს, რა სახეს მიიღებს მეცნიერება, სრულად რომ იყოს გაზიარებული მისი აზრები. ზოგჯერ დავიწყებას ეძლევა ის ფაქტი, რომ მეცნიერს მთავარი „მოკამათე“ და „მსჯავრმდებელი“ ჰყავს თვით სინამდვილის სახით, რომელიც მეცნიერებამ უნდა შეისწავლოს. ცალკეული პიროვნებების შეცდომების შემჩნევა, ცალკეული თეორიების დაძლევა კიდევ არ ნიშნავს „სინამდვილის გადარჩენას“, მეცნიერების ხსნას.

* წაკითხულია მოხსენებად დ. უზნაძის სახელობის ფსიქოლოგიის ინსტიტუტში 1954 წ. 6 თებერვალს.



შეინიშნება ისიც, რომ ზოგს ფსიქოლოგიის ფუნდამენტალურ საკითხებზე მსჯელობა, მისი პრინციპების „რევიზია“ და პრინციპების არანორმალურ მდგომარეობაში ჩაეარდნად მიაჩნია. ფიქრობენ უთუოდ, რომ, ვინაიდან ფსიქოლოგიას პირველი, საწყისი საკითხებიც კი არ გაურჩევია, იგი, საერთოდ, როგორც მეცნიერებაც ემყარება ქვეშ უნდა დადგეს: სადაც არაა მტკიცედ დადგენილი პირველი დებულება. იქ მეორე და მესამეც აღარ უნდა ითქვას და, თუ მაინც ითქმება, საფუძველს შოკლებული იქნებაო. ვინც ასე ფიქრობს, მას არა აქვს ნათელი წარმოდგენა არც მეცნიერების განვითარებაზე და არც მეცნიერების პრინციპული საკითხების გარჩევის ხასიათზე. საჭიროა, მაშასადამე, ვაეხსენოთ, რომ მეცნიერების „პირველი საკითხები“, მისი საწყისი პრობლემები იმავე დროს არის მეცნიერების „უკანასკნელი საკითხები“, მისი თეორიულად დამთავრების პრობლემები. მეცნიერება მთლიანობაა, რომლის პირველი სიტყვა მის „უკანასკნელ“ სიტყვას ენასკვება და მხოლოდ ამ მთლიანის ფონზე იღებს თავის ქვეშარბიტ გამოსახულებას ყოველი ცალკე მომენტი შემეცნებისა. ამიტომ სერიოზული დისკუსია ფსიქოლოგიის პრინციპულ საკითხებზე უნდა შეფასდეს, როგორც ჩვენი მეცნიერების მომწიფების, მისი შინაგანი ზრდის მაჩვენებელი. მეცნიერება თავის ყოველდღიურ „შავ სამუშაოს“ მაშინ ანებებს დროებით თავს და ზოგად-თეორიულ საკითხებს მაშინ ეხება განსაკუთრებით ინტენსიურად, როცა ფაქტობრივი მასალა ქარბად არის დავროვილი და საჭიროებს იმ ფარგლების გაფართოებას და ზოგჯერ შეცვლასაც, რის საფუძველზედაც იყო ეს მასალა მალეშული. მეცნიერების ემპირიულ-ფაქტობრივ სფეროში უნდა მოხდეს უაღრესად მნიშვნელოვანი რამ, რათა მეცნიერების ფილოსოფიურმა მხარემ მიიზიდოს მთელი ყურადღება. ასეთი აქტუალიზაცია მეცნიერთა ყურადღებისა შეიძლება გამოიწვიოს მოსაზღვრე მეცნიერებაში მომხდარმა მნიშვნელოვანმა ცვლილებებმა.

დღეს ყველასათვის ცნობილია, თუ რამ გამოიწვია უშუალოდ საბჭოთა ფსიქოლოგიის პრინციპული საკითხების გადახედვის საჭიროება. პირველ რიგში აქ დგას ი. პავლოვის მოძღვრება პირობითი რეფლექსების შესახებ. არაფერ არ თელის სადავოდ იმას, რომ ი. პავლოვის მოძღვრება პირობითი რეფლექსების შესახებ მოითხოვდა ფსიქოლოგიის „რეორგანიზაციას“, მის გადახალისებას, მაგრამ ჯერ კიდევ გრძელდება დისპუტი იმაზე, თუ როგორ უნდა მოხდეს ეს, რა ცვლილება უნდა განიცადოს ფსიქოლოგიამ,



რათა იგი მოწოდების სიმაღლეზე იდგეს და ახალ დემონსტრაციულ მომზადებული შეხედეს.

სადისკუსიო საკითხთა შორის თვალსაჩინო ადგილი უჭირავს კანონზომიერების საკითხს. აქვს ფსიქიკურს თავისი კანონზომიერება თუ არა? რა უნდა აღმოაჩინოს ფსიქოლოგიამ და როგორ, რათა მან ნამდვილი მეცნიერების სახელი გაამართლოს? ესა და მსგავსი საკითხები იდგა ფსიქოლოგთა თათბირზე და მოხალოდნელი იყო, რომ მიღწეული იქნებოდა საჭირო გარკვეულობა და შეთანხმება მთავარ დებულებებში მაინც. მაგრამ, როგორც ჩანს თათბირის ანგარიშიდან, შეთანხმების ნაცვლად, აზრთა საწინააღმდეგო მიმართულებამ იჩინა თავი და პრობლემა ფსიქიკური კანონზომიერების შესახებ გადაუწყვეტელი დარჩა¹.

უნდა აღინიშნოს, რომ კანონზომიერების პრობლემა ფსიქოლოგიაში არ არის ახალი პრობლემა და საბჭოთა ფსიქოლოგები ამ საკითხის აქტუალიზაციის ფაქტს უფრო მომზადებული უნდა შევხედროდით.

როგორც აღენიშნეთ, ფსიქოლოგიის საკითხებზე ჩატარებული დისკუსია ფსიქოლოგიის, როგორც მეცნიერების, შემეცნებას ეხება. ისიც ცნობილია, რომ ამა თუ იმ მეცნიერების ბუნების წვდომა არსებითად გულსხმობს იმის გარკვევას, თუ როგორია მისი კავშირი კანონზომიერების ცნებასთან, როგორია იმ კანონების ხასიათი, რომლებიც მისი ძიების საგანს შეადგენს და სხვა. შეიძლება იმის თქმაც, რომ საკითხის იმგვარი დაყენება, რომელსაც ჰქონდა ადგილი ფსიქოლოგთა დასახელებულ თათბირზე, არსებითად ფსიქოლოგიის ყოფნა-არყოფნის საკითხია. აქ ლაპარაკი არის არა არსებული და უფლებამოსილი მეცნიერების თეორიულ ანალიზზე, რომელსაც მიზნად აქვს მხოლოდ გაგება იმისა, რაც უცვლელად არის მეცნიერების სახით, არამედ თვით მეცნიერების არსებობის უფლებაა საცილობელ საკითხად გამოტანილი. როგორც ქვემოთ დავინახავეთ, ფსიქოლოგიის შესახებ არსებობს ისეთი აზრიც, რომლის მიხედვით, ფსიქოლოგიის არა აქვს საქმე არაერთა კანონებთან, არ ისახავს მიზნად კანონების აღმოჩენას, მაგრამ, ამის მიუხედავად (ან სწორედ ამიტომ), იგი უმნიშვნელოვანესი

¹ იხ. „Советская педагогика“, 1932, № 8, стр. 97. „Остался нерешенным вопрос о том, правомерно ли говорить о существовании, наряду с закономерностями высшей нервной деятельности, также и венхических закономерностей, или же закономерности могут быть только физиологическими“.



პირველ რიგში „ობიექტივაციის“ ნატორპისეული გავლენა დაეახსტოთ. ამ ცნებას ორი, სრულიად განსხვავებული კონსტრუქციონალიზმი აქვს. ერთ შემთხვევაში ის მეტი არაფერია, გარდა ცნობიერების საგანგებო შეჭერებისა ან თუ იმ შინაარსზე, სულ ერთია, იქნება იგი ობიექტური თუ სუბიექტური მოვლენა. ამ შემთხვევაში არ იგულისხმება ობიექტივაციის გამო რაიმე ცვლილება შინაარსში. ობიექტივაცია მხოლოდ ხედვაა იმისი, რაც ამისგან დამოუკიდებლად და, ამ აზრით, თავისთავად არსებობს. გამოჩაყლის ამ შემთხვევაში არც ფსიქიკური უნდა წარმოადგენდეს: ცნობიერება, რასაკვირველია, აქაც ასახვია, ე. ი. იმის გადმოცემა, რაც არის ობიექტში. ობიექტივაცია, ამ გაგებით, არის სუბიექტურ-ფსიქოლოგიური პროცესი და მისი შესწავლაც ფსიქოლოგიის საქმეა.

სრულიად განსხვავებულია „ობიექტივაციის“ მეორე გაგება, რომელსაც ემყარება პ. ნატორპი. აქ ობიექტივაცია ნიშნავს გნოსეოლოგიური კატეგორიების გამოყენებას „მასალის“ მიმართ და ამ გზით მის განსაზღვრას. შემეცნების საგნად ქცევას. როგორც ცნობილია, მარბურგის ნეოკანტიანური სკოლა ებრძვის საგნის (მზამზარეულად) მოცემულობის აზრს და „გენეტური“ თვალსაზრისის გამოყენების ნიადაგზე დგას: საგანი უნდა აღმოცენდეს შემეცნების პროცესში, სრულყოფილი საგანი („საგანი თავისთავად“) სრულყოფილი შემეცნებაა, რომელსაც ჩვენ მხოლოდ უუახლოვედებით. ამგვარად, „ობიექტივაცია“ საგნის შენებაა, მისი კონსტრუქციაა. „ობიექტივაცია“ აქ გნოსეოლოგიური ცნებაა, ცნება, რომელშიც ჩაქსოვილია იდეალიზმის ყველაზე მძლავრი მიმდინარეობა.

მარბურგის სკოლა, ჩვენი აზრით, საკუთარ პრინციპს ლაღატობს, როცა ფსიქოლოგიის პრობლემას თავისებურად აყენებს. თუ ამ სკოლის გნოსეოლოგიის ძირითადი დებულება სწორია, ფსიქოლოგიური შემეცნების საკითხი საერთოდ არ უნდა დამდგარიყო აქ. თუ შემეცნება საგნის განსაზღვრება, საგნის ჩამოყალიბება, საგნის შექმნაა, თუ გასაგნების აქტი და შემეცნების აქტი ერთია, რა უფლებით შეიძლება ამის შემდეგ ისეთი შემეცნებითი მიზნის დასახვა, როგორცაა სუბიექტურის შემეცნება, როგორც სუბიექტურისა; როგორ შეიძლება შემეცნება ეწოდებოდეს იმას, რაც გასაგნებას ეი არ წარმოადგენს. არამედ მისი სრული წინააღმდეგობაა? ორში ერთი: ან შემეცნება საგნის შექმნა არ არის, და მაშინ მარბურგის სკოლის ძირითადი გნოსეოლოგიური დებულება უარედებულია, ან პრინციპულად მოხსნილია შემეცნებისათ-



და დამატებით შესწავლის საგანს არ შეადგენს: ცნობიერების შინაარსის შესწავლის შემდეგ აღარაფერია, რაც კიდევ უნდა შეიძლება მოითხოვდეს. თუ ჩვენ ვაშბობთ, რომ ცნობიერება გამოყვანილია ცნობებში ჩნდება, იგი ნამდვილად არსებული პროცესია და, როგორც ასეთი, ფაქტია და შესწავლას ითხოვს, კოპენი ამას უარყოფს და, აღნიშნავს რა ტერმინით „ცნობიერობა“, მას მითოლოგიად თვლის¹. კოპენი ამ შემთხვევაში ლოგიკურად თანმიმდევარია: მისი აზრით, რადგან არსებობს მხოლოდ ცნობიერება, ცხადია, რომ მისი შინაარსის შესწავლის შემდეგ შემეცნებას აღარაფერი დარჩება შესასწავლი². იქ კი, სადაც აღიარებულია, რომ ცნობიერების სახით ჩვენ გვაქვს ახალი ფაქტი ბუნების გვერდით, ფაქტი, რომელშიც არის ასახული ბუნება, საზოგადოება და აზროვნება, ასეთი სიძნელე მოხსნილია და ფსიქოლოგიას საკვლევი ობიექტი რჩება.

ცხადია, რომ ფსიქოლოგია, როგორც არ უნდა განისაზღვროს მისი კონკრეტული ამოცანები, რა სახეც არ უნდა მიიღოს მან მოსაზღვრე მეცნიერებებთან და ფილოსოფიასთან ურთიერთობაში, უოველთვის უნდა დარჩეს ნომოთეტურ მეცნიერებად და შემეცნების ზოგად ამოცანას—კანონების აღმოჩენასა და მათი პრაქტიკული გამოყენების საქმეს—გმსახუროს.

არაა ძნელი იმაში დარკმუნება, რომ მეცნიერების პირველი თეორიული ამოცანა კანონების აღმოჩენაა. სინამდვილეზე ზემოქმედება, მისი შეცვლის სახით, ბუნების მოვლენების გამოყენება ადამიანის სასარგებლოდ შეუძლებელია კანონების ცოდნის გარეშე. თავის მხრივ, კანონების ცოდნა ემყარება მათს არსებობას. ასახვის ლენინური თეორია კანონის ობიექტურად, თავისთავად არსებობის ფაქტს გულისხმობს. ეს ამ თეორიის ერთ-ერთ ძირითადი დებულებაა და ამიტომაც ჰქვია მას ასახვის თეორია: ასახვის არსებობა ასასახავის არსებობის გულისხმობს. იმით განსხვავდება

¹ „Bewusstheit ist Mythos; Bewusstsein ist Wissenschaft“. (H. Cohen. Logik der reinen Erkenntnis, 1902, გვ. 366).

² არც მატერიალიზმი ვერც რაშუს მატერიალური საგნების ვარჯთ და მათ უკან, რაცა საკითხი მატერიალური სამყაროს შემეცნებას ეხება. მატერიალური საგნების შემეცნება იგივეა, რაც მატერიის შემეცნება. ამის გარეშე მატერია, როგორც ასეთი, არაფერია. ფრ. ენგელსი წერს: „ადამიანებს საქმე აქვთ მხოლოდ სხვადასხვა რეალურად არსებულ ნივთიერებებთან და მოძრაობის ფორმებთან“, „მატერია როგორც ასეთი და მოძრაობა როგორც ასეთი უფრ კიდევ არაფერს უნაბავს აბ არაფერს განუცხვია რადაც სხვა გრძნობადი სახით“. (მწერ. „ბუნების დიალექტია“, 1950, გვ. 243).



იგი სიმბოლოებისა და იეროგლიფების თეორიისაგან, სადაც სიმბოლო და იეროგლიფი არ იძლევა არავითარ გარანტიას მისი მნიშვნელობის შემცენებისას და, მაშასადამე, არც ობიექტურობისა და სიმბოლოებისას. აზრი მეცნიერების მიერ კანონების აღმოჩენისა და მეცნიერების შეფასებისა ამის მიხედვით იმდენადაა განმტკიცებული, რომ მის უარყოფას ისიც ვერ ახერხებს, ვინც კანონების ობიექტურად არსებობის აზრს ეწინააღმდეგება¹, ზოლო ის, ვინც ამას უარყოფს, მაგ., ბუნების მიმართ, ის ბუნებისმეტყველებისა და სექტიკურად უყურებს. ამ საკითხში ისეთი უკიდურესი სუბიექტივისტური მიმდინარეობაა კი, როგორცია მახიზში, მეცნიერებისათვის კანონების ქონებას აუცილებლად თვლის, მაგრამ მათს საფუძველს შემცენების სუბიექტში ეძებს და არა შემცენების ობიექტში. არ კმარა, მაშასადამე, იმ აზრის დამტკიცება, რომ მეცნიერებას უსათუოდ კანონებთან უნდა ჰქონდეს საქმე. მთავარია იმის დამტკიცება, რომ კანონები ობიექტურნი არიან, რომ ისინი თავისთავად არსებობენ. მეცნიერებასაც მხოლოდ იმდენად აინტერესებს ისინი და მხოლოდ მაშინ დააკმაყოფილებენ ისინი მეცნიერების თეორიულსა და პრაქტიკულ მოთხოვნილებას, როცა მათი სიმტკიცე და თავისთავადობა ექვს გარეშე იქნება.

კანონის ბუნების ვათვალისწინება ჩვენ იმაშიც დაგვარწმუნებს, რომ ცალკე აღებული მეცნიერების წინაშე არც უნდა დადგეს ექვის ქვეშ არსებობა კანონებისა იმ სინამდვილეში, რომელსაც იგი შეესწავლის. ასეთი კანონების წინასწარი მიღება მისი მუშაობის პოსტულატია. მაგრამ გამართლება აქვს მეორე კითხვის: როგორია სპეციფიკა იმ კანონებისა, რომლებსაც ესა თუ ის მეცნიერება ეძებს. ფსიქოლოგიის მიმართაც ასე უნდა დამდგარიყო საკითხი. ის კი არ უნდა გამხდარიყო მსჯელობის საგანი, აქვს თუ არა ფსიქიკურს „საკუთარი“ თუ „სხვისი“ კანონები, არამედ ის, თუ როგორია

¹ კანტი წერს: „Die ganze Natur überhaupt ist eigentlich nicht Anderes, als Zusammenhang von Erscheinungen nach Regeln: und es gibt überall keine Regellosigkeit. Wenn wir eine solche zu finden meinen, so können wir in diesen Falle nur sagen: dass uns die Regeln unbekannt sind“. („Logik“, 1876, გვ. 12). ეს მსჯელობა სავსებით მისაღები იქნებოდა, მის ტერმინში არ იმალებოდა ისეთი რამ, რაც ამ მსჯელობის შინაარსს აღქმებს. საქმე იმაშია, რომ აღნიშნული მსჯელობა ნაწარმოებია ვ. წ. ემპირიული სუბიექტის თვალსაზრისით. რომელიც, კანტის აზრით, ვერ ხედავს იმას, რომ, რაც მას ასე მხაზობარულად მოცემულად მოაჩნია, ის ტრანსსცენდენტული სუბიექტის შემოქმედებაა და, მაშასადამე, ჩვენი შეხედულებით, სუბიექტურია და არა ობიექტური, რასაც მეცნიერება ეძებს.



ბუნება იმ კანონებისა, რომლებაც დამახასიათებელია ან კანონზომიერების
 ლისათვის. მაგრამ, რამდენადაც საკითხში, როგორც ვიცით, საზოგადოება
 მიმართულება მიიღო და, რადგანაც, საერთოდ, არსებობს აზრი,
 რომლის მიხედვით, კახონი და კანონზომიერება ეტება ნხოლოდ
 იმას, რაც ცნობიერებისგან დამოუკიდებელია, და არა თვით ცნო-
 ბიერებას, ან იმის მკაცრებასთან გვაქვს საქმე, რომ ცნობიერება,
 როგორც ყოველგვარი კანონის სუბიექტი, თვით არ ითმენს კანო-
 ნის მიყენებას და სხვა, ჩვენ კანონის ზოგად საკითხს უნდა შევე-
 ხოთ და მისი არსებითი ნიშნების დახასიათებით გავარკვიოთ ჩვენი
 სპეციალური საკითხი.

რას გულისხმობდა ადამიანი კანონში, როცა მან მისი ძებნა
 დაიწყო? რა თეორიულმა და პრაქტიკულმა საჭიროებამ განსაზ-
 ლერა ეს ძიება და რით, რა სამუალებით იქნა დაკმაყოფილებული
 ეს მოთხოვნილება? ამ კითხვებზე პასუხისათვის საჭიროა გავეცნოთ
 ამ ცნების გააზრების ისტორიას.

საესეებით ნათლად და ვარკვევით კანონის საჭიროება და მნიშ-
 ენელობა პირველად ჰერაკლიტემ გაითვალისწინა. ეს არაა შემ-
 თხვევითი და კანონის ბუნების საწედომად მნიშვნელოვან გარე-
 მოებას წარმოადგენს. ჰერაკლიტემ მოძრაობის, ცვალებადობის
 პრინციპი დაუდგა საფუძვლად ყოველივე არსებულს. ამით წინ-
 აღუდგა იგი დოგმატურ მეტაფიზიკას. სინამდვილე უცვლელი კი
 არაა, არამედ მუდამ ცვალებადი. ამით აღიარებულია რეალობის
 ყველაზე თვალსაჩინო ნიშანი. მაგრამ აქვე იმალება ახალი პრობ-
 ლემა, პრობლემა სინამდვილის შემეცნებისა, ცვალებადობისა და
 სიმრავლის „დაძლევისა“. ის ფაქტი, რომ ცვალებადობის პრინცი-
 პის ცალმხრივმა გაშუქებამ ფილოსოფიური სკეპტიციზმის სახე
 მიიღო და მოქმედების შეუძლებლობის აზრიც დაბადა („ერთგე-
 რაც ვერ ჩახეაღ მდინარეშიო.“), ადასტურებს იმას, რომ ცვა-
 ლებადობის აღიარება შემეცნების აუცილებელი პირობაა, მაგ-
 რამ იგი საკმარისი პირობა არ არის. ის პასუხიც არის შემეცნების
 პირობის რაობაზე და პრობლემის დაყენებაც. პრობლემა სწორედ
 ცვალებადობის შემეცნებაა. ჰერაკლიტე მისწვდა იმ აზრსაც, რომ
 მეორე და არსებითი პირობა შემეცნებისა არის უცვლელობა, რო-
 მელიც, რასაკვირველია, ვერ დაიძებნება იმ სიბრტყეში, რომელ-
 შიც ცვალებადობა მდებარეობს. ყოველივე ცდა აქ არსებული
 საკითხის გადაჭრისა ცვალებადობის ტემის სხვაობის საშუალებით
 თავიდანვე უიმედო ცდად და არაპრინციპული ხასიათის მოსაზრე-
 ბად უნდა ჩაითვალოს. ეს გარემოება საესეებით ჰქონდა გათვალის-



წინებული პერაკლიტეს და საკითხიე ამის შესაბამისად უნდა განვიხილოთ. მისი აზრით, მარტო ცვალებადობა რომ არსებობდეს, ცნება შეუძლებელი იქნებოდა. აქ კომპრომისული გზა არ გამოდგება: რა კატეგორიულობაც ცვალებადობის აღიარებას ახლავს, იგივე კატეგორიულობა უნდა მიენიჭოს მის საწინააღმდეგო საქმის ვითარებასაც. ცვალებადობის აუცილებლობამ უცვლელის აუცილებლობა უნდა გვაჩვენოს: ჭეშმარიტებაა არა მარტო ის, რომ ყველაფერი იცვლება, ყველაფერი მოძრაობს, არამედ ისიც, რომ ცვალებადობა, მოძრაობა რჩება, რადგან და რამდენადაც იგი განსაზღვრულია კანონით. ლოგოსით. ყველაფრის ცვალებადობის ლოგოსი, როგორც კანონი სწორედ ამ ცვალებადობისა, თვით არის უცვლელი¹. პერაკლიტეს ეს აზრი დღესაც ძალაშია: „...მარადი აღარაფერია, გარდა მარად ცვალებადი, მარად მოძრავი მატერიისა და იმ კანონებისა, რომელთა თანახმადაც იგი მოძრაობს და ცვალებადობს“².

კანონი იმისთვის გვინდა, რომ მოვახერხოთ ორიენტაცია გარემოში, ბუნებასა და საზოგადოებაში. კანონის ძებნა არის ერთისა და მარადიულის ძებნა სიმრავლესა და ცვალებადობა-წარმადობაში. „ბუნების ყოველგვარი ჭეშმარიტი შემეცნება, — იმბობს ფრ. ენგელსი, — მარადისის, უსასრულოს შემეცნებაა და იმიტომ იგი არსებითად აბსოლუტურია“³. შემეცნება კანონების ცოდნაა,

¹ იმ. არისტოტელე. „Metafizika“, 1078b, 12—17. „...они насчет истины «вещей» прониклись гераклитовскими взглядами, согласно которым, все чувственные вещи находятся в постоянном течении: поэтому если знание и разумная мысль будут иметь какойнибудь предмет, то должны существовать другие реальности (устойчиво) пребывающие за пределами чувственных: о вещах текущих знания не бывает“. რასავერჯელი, დისკენა არ გამოშვიტარებს წინამძღვრიდან: მტკაც და უცვლელი სწორედ ცვალებადის შესაბამისად გვინდა. თავისთავად „უცვლელი“ შემეცნებას ვერ უზრუნველყოფს.

² ფრ. ენგელსი, ბუნების დიალექტიკა, 1930, გვ. 28.

³ ფრ. ენგელსი, იქვე, გვ. 221. „ულტრა დიალექტიკოსები“ მეცნიერების და ბუნების კანონების ცვალებადობაზეც ლაპარაკობენ. ეს იმით აიხსნება, რომ არაა ნათლად გაცნობიერებული კანონის ცნება. კანონის ლოგიკური შინაარსი. კანონი ex definitio ეწოდება იმას, რის მიხვევით და რისი წვდობითაც რამე ხდება, ხოლო ის, რაც ხდება სწორედ იმიტომ, რომ ხდება, არ არის კანონი. როცა ცვალებადია და ცვლილებას ვხედავთ, არ ვხედავთ კანონს, არამედ იმას, რაც კანონს შესაბამისად ხდება. კანონი უოველთოს „მარათეს“, „განაგებს“. ის არასდროს არ არის „მარათეს“ ობიექტი, ცვალებადობის კანონის მფდმიეობა ცვალებადობის მფდმიეობის გარანტიაა.



კანონებისა, რომელთაც აქვთ ძალა და მნიშვნელობა იმ ქვეყნებში, რომლებშიც ისინი მიმართ, რომელსაც ეს კანონები ეხება კონკრეტულად იმ ქვეყნებში, რომლებშიც ისინი მიმართ. ნიერებათა სახელწოდება ხშირად რომ სიტყვა „ლოგოსით“ თავდება, არაა შემთხვევითი: აქ არის მოცემული პარადაქმის მიმოხილვა იმაზე, რომ საძიებელი ამ მეცნიერებაში არის ამა თუ იმ სინამდვილის ლოგოსი, მისი კანონი, კერძოდ, ძველი სახელწოდება „ფსაქტ“ რომ „ფსიქოლოგიათ“ შეაცვალა, იმისი მომასწავებელია, რომ საქმე ეხება ფსიქიკის ლოგოსის აღმოჩენას და არა უბრალო საუბარს, ფენტაზიისა და მითოლოგიურ მოთხრობას სულის შესახებ.

შემეცნების ბუნებიდან გამომდინარე მოთხოვნა ეხადია და გასაგები: კანონის გარეშე, მისი შემეცნების გარეშე მეცნიერება არ არსებობს. მაგრამ არსებობს თუ არა ასეთი კანონები ნამდვილად? აქვს თუ არა სინამდვილეს თავისი შინაგანი კანონი?

ამ კითხვის წამოყენება დღეს უცნაური ჩანს: მეცნიერება არსებობს და, მაშასადამე, რადგან მეცნიერება კანონების შემეცნებაა და მეტი არაფერი, ცხადია, რომ ეს კანონები არსებობენ და ბევრი მათგანი შემეცნებელიც არის. დღეს რომ ჩნდება პირველად მეცნიერება და ჯერ კიდევ კითხვის ქვეშ იდგეს მისი უოფნა-არ-უოფნის საკითხი, მაშინ კიდევ ექნებოდა ახრი ასეთი კითხვის დაყენებას, მაგრამ, რადგან მეცნიერების ფაქტიური არსებობა არავითარ ეჭვს არ იწვევს, ეს კითხვა კანონების არსებობის შესახებ გადაჭრილად უნდა ვიგულისხმოთ.

მაინც არ არის საქმის ვითარება ისე ნათელი და გარკვეული, როგორც ეს ამ მსჯელობაშია დახასიათებული. მართალია, მეცნიერების არსებობას ყველა აღიარებს: იდეალისტიკა და მატერიალისტიკა, დუალისტიკა და მონისტისტიკა, მაგრამ ეს მაინც არ ნიშნავს ერთისა და იმავეს აღიარებას, არ ნიშნავს იმას, რომ საგანთა და მოვლენათა კანონის არსებობისა და მისი ბუნების შესახებ ერთნაირად ფიქრობენ სხვადასხვა ფილოსოფიური მიმართულებები. თანხმობაა მხოლოდ იმაში, რომ მეცნიერებას დღეს თავის განკარგულებაში აქვს მთელი რიგი კანონებისა, მაგრამ არ არის თანხმობა და შეურიგებელი წინააღმდეგობაცაა როგორც ამ კანონების ბუნების, ისე მათი გენეზისის საკითხში. ჩვენი პრობლემა ამიტომ ეხება სინამდვილის კანონს, იმ კანონს, რომელიც მას აქვს, ბქონდა და ექნება უოველთვის, და არა იმას, რაც მას მოცემული, მინიჭებული აქვს მის გარეშე არსებული ინსტანციიდან, როგორც ამას ამტკიცებს ბურჟუაზიული იდეალის-



ტური ფილოსოფია. მდგომარეობა რთულდება, როცა ჩვენთვის კანონის არსებობიდან, საერთოდ, ვადაღრს ბუნების ტანხანსისკაცობისა და მისი შემეცნების შესაძლებლობაზე. აქ ისეთ აზრებსაც ვხვდებით, რომელნიც პირდაპირ ან არაპირდაპირ უარყოფენ ბუნების კანონების არსებობას და ბუნებისმეტყველებაც საეგვიზოდ და პრობლემატურად მიიჩნიათ¹. ამიტომ საჭირო ხდება იმ კანონების „დაცვა“, რომლებიც საკუთრივ ბუნებას შეეხება: შემეცნება რომ კანონის გარეშე არ შეიძლება, ეს უდავოა, მაგრამ აქედან კიდევ არ შეიძლება პირდაპირი დასკვნის გამოყვანა, რომ ბუნებას ეს კანონი მართლა აქვს. ადამიანისა და შემეცნების საჭიროებას ბუნებისათვის არა აქვს სავალდებულო მნიშვნელობა: სუბაექტიურ უკარნახებს კანონებს ბუნებას (ეს არ შეუძლია არც ღვთაებას, რომელსაც „ვევლაფერი შეუძლია“, რადგან ღვთის ბრძანებით არსებული კანონი იქნება ღვთის და არა ბუნების კანონი) არა მისი უძღურების გამო, არამედ პრინციპული მიზეზით. ბუნების კანონზე მხოლოდ მაშინ შეიძლება ლაპარაკი, როცა ამ კანონის დემონსტრაცია ბუნებიდან მომდინარეობს, როცა ამ კანონის არსებობა ბუნების (და არა, შემეცნების) აუცილებლობაა.

მაგრამ ბუნების კანონი, ამ სიტყვის პირდაპირი მნიშვნელობით, არ ამოწურავა კანონის შინაარსს საერთოდ. ცნობილია ისეთი კანონებიც, რომელთაც ბუნების კანონებს არავენ ეძახის. ხშირად ბუნების კანონებს უპირისპირებენ ე. წ. ნორმატიულ კანონებს, სოციალურ კანონებს, ადამიანების მიერ ნებისმიერად დადგენილ კანონებს... დგება საჭიროება კანონის უზოგადესი ცნების განსაზღვრის შესახებ. რა გინდ შორეული არ ჩანს ეს ჩვენი სპეციალური იმოცანებიდან, იგი (ჩვენი ამოცანა) მაინც ვერ გადაწყდება ზოგადის გაოვალისწინების გარეშე. სამწუხაროდ, ამ საკითხზე საბჭოთა მეცნიერებაში ჯერ კიდევ ცოტაა გაკეთებული. მარქსიზმის კლასიკოსების მტკიცე და გარკვეული მითითებები სახელმძღვანელო გეზს წარმოადგენენ ამ მიმართულებით, მაგრამ ამ პრინციპების კონკრეტულ შემთხვევებში გამოყენება მოითხოვს სპეციალური მეცნიერების რიგით წარმომადგენელთაგან დამოუკიდებელ და სისტემატური ხასიათის მუშაობას. ეს მუშაობა არ მიმდინარეობს, რამდენადაც ვიცით, საჭირო ინტენსივობით.

თავისთავად იგულისხმება, რომ ამ შრომაში ჩვენ არ ვეისრუ-

¹ შავ. იუმი არ უარყოფს მათემატიკის კანონების აუცილებლობას, მაგრამ საეჭვოდ თვლის და უარყოფს ბუნებაში აუცილებლობის არსებობას.



ლობთ ამ ხარვეზის შევსებას, მაგრამ ვალდებული ვართ ვაჩვენოთ ზოგადი პუნების შესახებ გარკვეული შეხედულება დენადაც ეს აუცილებელია წინამდებარე თემის დასაძლევად. ვრცელი და დასაბუთებული აზრი ამ საკითხზე, ვიმედოვნებთ, ცალკე შრომაში იქნება ჩვენ მიერ მოცემული. აქ, ამომწურავი დასაბუთების გარეშე, აღვნიშნავთ მხოლოდ აუცილებელს შემდგომი მსჯელობისათვის, მხოლოდ იმას, რაც გასაგებად გახდის სპეციალურ მსჯელობას ფსიქიკურის კანონზომიერების შესახებ.

პირველ რიგში ვაეარკვიოთ ჩვენი დამოკიდებულება ე. წ. ნორმატულ კანონებთან. რა არის ნორმატული კანონი და რა დამოკიდებულება შეიძლება ჰქონდეს მასთან ჩვენს საკითხს? თანახმად განმარტებისა, ნორმატული ისეთ კანონს ეწოდება, რომელიც თავისთავში დასაბუთებულია და მნიშვნელობის მქონე, სრულიად დამოუკიდებლად იმისგან, თუ როგორია არსებული რეალური მდგომარეობა, რომელიც კანონის შესატყვისი შეიძლება იყოს (და შეიძლება არ იყოს). არსებობა ამ კანონისათვის არც დამახასიათებელია და არც ლოგიკურად აუცილებელი. ის, რაც ამას სჭირდება როგორც კანონს, ოდნავადაც არ არის დამოკიდებული არსებობაზე, რეალობაზე. ნორმატულობა კანონისა იმდენად თვითონ მისი დახასიათება არ არის, რამდენადაც რეალობის, სინამდვილეში ემპირიულად არსებული სუბიექტისა, მისი მოქმედებისა, მსჯელობისა... ნორმა არის იგი არა თავისთავად და თავისთვის, არამედ სხვისთვის, მის გარეშე არსებული საქმის ვითარებისთვის. ყოველი ნორმა თეორიულ საფუძველს გულისხმობს. ის, რაც უნდა იყოს, გამომდინარეობს იქედან, რაც არის. მართალია, ე. წ. ნორმატივისტები პრიმატობას აძლევენ იმას, რაც უნდა იყოს, იმასთან შედარებით, რაც არის, მაგრამ ამ შემთხვევაში სიტყვა „არის“ ნიშნავს არსებობას, ეგზისტენციალობას და რაა საკვირველი იმაში, რომ „უნდა“ არ იყოს გამოყვანილი იმისგან, რაც არის?! ის, რაც არის, რაც არსებობს, აღარ საჭიროებს „უნდა“-ს. იდეალიზმის ის მიმდინარეობა, რომელიც ნორმატივიზმს, როგორც მიმართულებას, ებრძვის და „ყოველგვარებას“ ანიჭებს პრიორიტეტს, ამ ცნებაში ემპირიულად მოცემულ სინამდვილეს, რეალურ-მატერიალურ პროფიერებას ეი არ გულისხმობს. არამედ ე. წ. მესამე სამყაროს ან იდეათა და არსთა სახით ან მნიშვნელობის (Geltung) სახით. როგორც არ უნდა იყოს შინაგანი უთანხმოება იდეალისტებს შორის ნორმისა და მისი საფუძვლის პრობლემის გარშემო, ერთი რამ მათ ყველას ახასიათებს: ეს ისაა, რომ, მათი აზრით, ნორმები მომდო-



გან განსხვავებით, ბუნების კანონი არაფერს არ მოითხოვს, არ საჭიროებს მზრუნველსა და მებრძოლს განმარტებისათვის. ბუნების კანონი „არ ითმენს“ განუხორციელებლობას, წარმოიდგინება რეალიზაციის გარეშე. კანონი, რომლის მიხედვითაც არსად არაფერი არ ხდება, კანონი, რომელსაც რეალური ფაქტები არ „ემორჩილება“, არაა ბუნების კანონი. ბუნების კანონი ლოგიკურად გამოირიცხავს განუხორციელებლობას. თვით საკითხი, მოხდება თუ არა ბუნების მოვლენა კანონის მიხედვით, გამოირიცხებულია, რადგან ისაა ბუნების კანონი, რის მიხედვითაც იგი ხდება.

ბუნების კანონის შესახებ დიდძალი ლიტერატურაა ბურჟუაზიულ მეცნიერებაში. ამ ლიტერატურაში გამოთქმული აზრები უაღრესად ერთიმეორის საწინააღმდეგოა. სისტემატური ხასიათის შრომა, რომელიც თავს უყრიდეს ძირითად შეხედულებებს მაინც და მათს კრიტიკულ ანალიზს იძლეოდეს, ჩვენ არ ვაქვით. ადვილად შეიმჩნევა რამდენიმე ძირითადი საკითხი, რომლითაც ვლინდება ეს პრობლემა აზროვნების წინაშე. საკითხები, რომელთა გარშემოც წარმოებდა უმთავრესად დავა, ასეთია: აპრიორულია თუ აპოსტერიორული ბუნების კანონი? ცვალებადია იგი თუ უცვლელი? ზოგადს ეხება კანონი მარტო თუ ინდივიდუალურსაც? პირობითია იგი თუ აბსოლუტური? და სხვა.

ბუნების კანონის რაობის შესწავლა იშვიათად წარმოებდა პირდაპირი მეთოდით, თვით ამ ცნების პირდაპირი ანალიზის გზით. წამყვანი როლი ეკისრებოდა ამა თუ იმ მკვლევარის მსოფლმხედველობას. ამით აიხსნება ის ზიგზაგები, რაც ამ საკითხის გარჩევამ განიცადა¹.

მკაცრად უნდა განვასხვაოთ ცნებები: „ობიექტური კანონი“ და „ობიექტურის კანონი“. პირველ შემთხვევაში ლაპარაკია კანონზე, რომელსაც ობიექტური ხასიათი აქვს, ე. ი. ლაპარაკია იმაზე, რომ

¹ ცნების ისტორიიდან: კანონის ცნება პირველად გამოყენებული იყო საბერძნეთში ციფრი მოვლენების გასაგებად. აქ კანონის უგამონაკლისობა იგულისხმებოდა. დედამიწაზე მიმდინარე პროცესები, ანატოლოგებს ახრითაც კი, მოკლებულია ნამდვილ (დუთაებრივ) კანონებს. აქ არსებული მფოგმარეობის გამოხატულებად იმარტებოდა ასეთი მსჯელობა: „უმეტეს შემთხვევაში ეს ასეა“, ე. ი. კანონი მიწისა წარმოდგენილი იყო იმ სახით, როგორც დღეს ესმოი წესი, რომლისათვისაც გამოწ კლისი დამახასიათებელია. დედამიწაზე მიმდინარე პროცესების სრული დეტრმინაციის აზრი პირველად გამოთქვა ძველი ბეცნის დიდმა მთაბრძენ-მატრიალისტმა დემოკრიტემ (არისტოტელემ ვერ ისარგებლა ამ აზრით). სტოიკლები ამ საკითხში დემოკრიტეს მიმდევრებად ფარჩნენ და პირველად



მოცემული კანონი მართლა, ნამდვილად ასახავს იმას, **უარესად** ვაე უკისრია, რომ აქ გამორიცხულია სუბიექტური **პროცესები** ლოგიზმი და სხვა სახის თვითნებურობა. საქმე უნება, მაშასადამე, კანონის დახასიათებას და არაფერია ნათქვამი იმაზე, თუ როგორია ბუნება და სპეციფიკა იმ სინამდვილისა, რომლის რაობაც არის ასახული კანონში. ეს არცაა საქირო. რადგან ცნება „ობიექტური კანონი“ გულისხმობს, რომ ის ასეთი დარჩება ყოველთვის, რა სახის სინამდვილესაც არ უნდა გადმოსცემდეს: ბუნებითს, სოციალურს, ფიზიკურს თუ ფსიქიკურს, ობიექტურს თუ სუბიექტურს. მთავარია, კანონი ნამდვილად ასახავდეს თავის საგანს. „ობიექტური კანონი“, მაშასადამე, გნოსეოლოგიური ცნებაა და თავის დახასიათებას იღებს არა იმისგან, თუ როგორია „ონტოლოგიურად“, არსებობის ფორმის მიხედვით, ის მოვლენა, რომლის კანონიც არის ასახული. მითს, ზღაპარს, სიზმარს აქვთ თავისი სახე, თავისი კანონი. მათი გადმოცემა ამ კანონების შესაბამისად მეცნიერებაში ობიექტური კანონების ფორმას იღებს.

სულ სხვის ნიშნავს გამოთქმა: „ობიექტურის კანონი“. კანონი, რა თქმა უნდა, აქაც გნოსეოლოგიურ მნიშვნელობას ინარჩუნებს (თუ ის ნამდვილად არის კანონი). ის არის ასახვა იმ წყობისა, რომელიც ობიექტურ სინამდვილეშია მოცემული. რაც შეეხება სიტყვა „ობიექტურს“, ის ამ გამოთქმაში გამოხატავს არსებობის ფორმას, ე. ი. მიუთითებს იმაზე, რომ მოცემულ კანონში ასახულია არსებობის ობიექტური ფორმის მქონე სინამდვილე, ასეთ სინამდვილედ ჩვენ ვთვლით ყოველივეს, რაც თავის არსებობით ცნობიერების ფაქტს არ ემყარება, მაგ., ფიზიკური სინამდვილე.

ანალოგიური ანალიზი შეიძლება ვაწარმოოთ საწინააღმდეგო და განსხვავებული ცნებებისა, როგორცაა: „სუბიექტური კანონი“ და „სუბიექტურის კანონი“. პირველი იმაზე მიუთითებს, რომ ის

განამტკიცეს „ნომოს“-ის ხმაურება ამ საქმისუთარების აღსანიშნავად. ტერმინი — „ბუნების კანონი“ (lex naturae) პირველად იხმარა ლეკატეციუსმა, რაც არაა შემთხვევითი მოვლენა.

„ბუნების კანონი“ წინ უსწრებდა კანონის იურიდიული და სწავლრივი მნიშვნელობით გაგებას. ამით, როგორც აღვამოინისებულ კანონებს, არ მიეწერებოდა აუტოლებლობა, მათთვის გამოინაქლისობა არ იყო უცხო.

პლატონის მიხედვით, როგორც სხეულის კეთილშობილება არის ჯანმრთელობა, ისე სულის კეთილშობილება არის კანონზომიერება. კანონი, როგორც ყოველგვარი სასწორის საფუძველი, საკეთის საფუძველიც არის. თვით საკეთე, იდეათა იდეა, არის უმაღლესი კანონი.



არ არის ნამდვილი კანონი, არამედ სუბიექტის მიერაა შექმნილი და გამოგონილი“, ის შეიცავს არა კეშმარტებას, არამედ დომას. ეს თანაბრად შეიძლება ყოველთვის, ეხება საქმე ობიექტურ თუ სუბიექტურ სინამდვილეს. ასახვის ობიექტის არსებობის ფორმას ამ შემთხვევაში მნიშვნელობა არა აქვს, შეცდომა შესაძლებელია როგორც ფიზიკურის, ისე ფსიქიკურის შემეცნების პროცესში.

რაც შეეხება გამოთქმას — „სუბიექტურის კანონი“, იგი ნამდვილი კანონის არსებობას ვარაუდობს და მიუთითებს იმაზე, რომ ეს კანონი არის გადმოღებული სუბიექტური სინამდვილის წყობიდან, რომ ეს არის ასახვა იმ კანონისა, რომელსაც აქვს ადგილი სუბიექტურ სინამდვილეში. რამდენადაც ეს ასეა, ე. ი. რეალურად არსებული საქმის ვითარება სწორად არის ასახული, ჩვენ ნამდვილ, ე. ი. ობიექტურ კანონთან გვაქვს საქმე. „სუბიექტურის კანონი“, მაშასადამე, უნდა იყოს (და ფაქტიურადაც შეიძლება იყოს) ობიექტური, ხოლო „ობიექტურის კანონი“ უნდა იყოს აგრეთვე ობიექტური, მაგრამ შეიძლება აღმოჩნდეს სუბიექტური, მცდარი.

რა ითქმის კანონის აუცილებლობის შესახებ? მეცნიერებაში მოცემული კანონის უძირითადესი საფუძველი ჩვენ დავინახეთ მოვლენის, საგნის, ასახვის ობიექტის არსში, მისი რაობის მტკიცე განსაზღვრულობაში. ეს ისაა, რის გარეშეც არაფერია და არც შეიძლება რამე იყოს. ყველაფერს აქვს თავისი „სახე“ და ამითაა ყველაფერი ის, რაც ის არის. სხვაგვარი, კიდევ უფრო „მაღალი“ და მტკიცე აუცილებლობა წარმოუდგენელია. მაგრამ მაინც დგას საკითხი: პირობითია ეს აუცილებლობა თუ აბსოლუტური? საკითხის გამართლება ასეთია: შეიძლება ასე ვიმსჯელოთ: კანონი ეხება ნიშნის, საგნის, საგანთა მიმართების რაობას, ამით „აწესრიგებს“. კანონს აუცილებელი ძალა აქვს ნიშნისათვის, საგნისათვის. პროცესისათვის. ეს აუცილებლობა მტკიცე და გარდაუვალია. მაგრამ ეს არის მაინც კანონი ნიშნის, საგნის, პროცესის და, ამდენად, პირობითი; თუ არის ნიშანი, საგანი, პროცესი, არის ეს კანონებიც. წინააღმდეგ შემთხვევაში, კანონს ბაზისი, სამოქმედო არც არა აქვს. ამდენად, მაშასადამე, კანონი დამოკიდებულია იმ ინსტანციების არსებობაზე, რომელთა გარკვეულება — ბუნება კანონში უნდა ასახოს. კანონი უძლიერესი რაბია, მას ვერაფერი შეცვლის, ვერაფერი გააუქმებს, მაგრამ ის და მისი აუცილებლობა მოითხოვს, როგორც მიუცილებელ პირობას, აღნიშნული ინსტანციების არსებობას.



ჩვენ აღვნიშნეთ, რომ კანონი ეხება არა მარტო საგანთა ურთიერთობას, არამედ თვით საგნებსა და მოვლენებს, თუ არა მარტო სტრუქტურასა და „შემადგენელ ელემენტებსაც“. ამის შესახებ ფორმულა: თუ არის A, იქნება B-ც, არ არის უნივერსალური (თუმცა, რა თქმა უნდა, სწორია თავისი მოქმედების ფარგლებში), არ გამოსახავს კანონის სრულს შინაარსს ამომწურავად. მაგრამ აქ საკითხი ეხება არა არსებულის (რაობის) აუცილებლობას, არამედ თვით არსებობის აუცილებლობას, არა თვისებასა და გარკვეულობას, არამედ არსებობას თვითონ.

ზურჯთაზიულ ფილოსოფიაში, როგორც ცნობილია, ერთხანს დამკვიდრდა შეხედულება (და ახლაც ჰყავს ამ შეხედულებას მიმდევრები), რომ, რადგანაც არსებობა არაა ნიშანი, ე. ი. რადგან იგი (არსებობა) მოვლენას, საგანს არაფერს ანიჭებს ახალს (მისი ყოფნის გამო) და არც არაფერს ართმევს (მისი არ ყოფნის გამო), საერთოდ შეუძლებელია (რაციონალურად) გათვალისწინებულ იქნას და ამდენად ყოველგვარი¹ არსებობა შემთხვევითად არის გამოცხადებული და მოკლებულია აუცილებლობის ნიშანს². არსებობა, ამგვარად, ფაქტის საქმეა და ყოველთვის გამოითქმება ასერტორული მსჯელობით, არასოდეს — ამოდიქტიკურით.

ჯერ კიდევ ჰეგელმა გაილაშქრა ასეთი შეხედულების წინააღმდეგ, დაგმო ვანტის პრინციპი და ცნების თავისებური გაგების საფუძველზე შესაძლებლად მიიჩნია ზოგიერთი რეალობის არსებობის აუცილებლობა. რასაკვირველია, მან პირველ რიგში იზრუნა იდეალურისა და ლეთაებრივობის გადარჩენაზე შემთხვევითობიდან. დიალექტიკურ მატერიალიზმს აქვს ცნებები, რომელთა შინაარსი აუცილებლობით არსებობს. დებულება: „შეუძლებელია მოძრაობის არსებობა (წარმოდგენა) მატერიის გარეშე“ გულისხმობს იმასაც, რომ შეუძლებელია მატერია არსებობის გარეშე. რას შეიძლება ჰქონდეს მეტი „უფლება“ არსებობისა, თუ არა არსებობას, რომელიც ამ „მინიმუმით“, არსებობით, ემაყოფილდება? არსებობა მაშინა ნამდვილი არსებობა, როცა იგი არაა სხვაზე დამოკიდებული, არაა მაგ., დამოკიდებული გაცნობიერების აქტზე. ამიტომ: „მატე-

¹ თანამედროვე იდეალიზმს სოფი წარმომადგენელი (მაგ., Ed. Husserl) გამოხატის უშუალოდ გ. ვ. ტრანსცენდენტალური ცნობიერებისათვის. „ტრანსცენდენტალური რედაქცია“, ჰესერლის ასრით, ეველადერს „მოხსნის“, ეველადერს „ბრტყალებში ხასხამს“ და დარჩება წმინდა ცნობიერება, რომელსაც ვერ შევება ეს რაერაცია. ამიტომ მას აბსოლუტური არსებობა მიეწერება.

² აქ აუცილებლობა და შემთხვევითობა მეტაფიზიკურად არიან დამირისპირებული, როგორც ურთიერთის აბსოლუტურად გამოირიცხველი ცნებები.



რია არის ის, რაც ცნობიერებისგან დამოუკიდებელია. ცალკეული საგნები და მოვლენები, როგორც ერთიმეორესთან შედარებით დაკავშირებულნი, მოკლებული არიან აბსოლუტურად (არააბსოლუტურად) ერთიმეორეს გულისხმობენ და ერთიმეორეს ემყარებიან), მაგრამ საგანთა და მოვლენათა ჯამი, უნივერსუმი, აბსოლუტურად არსებობს, არსებობს ობიექტურად, აუცილებელი კანონის შესაბამისად. ამდენად, კანონის აუცილებლობა ეხება არა მარტო არსს (сущность), არამედ არსებობასაც იმ შემთხვევაში, როცა საკითხი ეხება მატერიის, ბუნების, უნივერსუმის არსებობას საერთოდ.

კანონი ზოგადს, საერთოს ეხება. ეს მის ფორმულირებაშიც ყოველთვის ჩანს. ზოგი მკვლევარი (მაგ., ვ. ვინდელბანდი) ამ ნიშნით ბუნებრივი და ნორმატული კანონების გაერთიანებასაც კდილობს. ბუნებრივად იზადება კითხვა: თუ კანონის შინაარსი, ე. ი. ის, რასაც იგი გამოთქვამს, ყოველთვის ზოგადია, თუ, სხვანაირად რომ ვთქვათ, კანონის საგანი ზოგადია და ამით და ამიტომ აქვს მას მნიშვნელობა, როგორღა მიუდგება იგი კერძოს? როგორ შეიძლება კანონი მიუდგეს იმას, რაც მისი სავანი არ არის? კანონი ასახვას ობიექტური საკმის ვითარებისა. ეს საკმის ვითარება არის ზოგადი და კანონსაც თავისი ზოგადობა აქედან აქვს მიღებული. თუ ჩვენ ეკვი შევიტანეთ ზოგადი საკმის ვითარების ობიექტურ ხასიათში, მაშინ ეკვი უნდა შევიტანათ კანონის მნიშვნელობაშიც. მისი შემეცნებით ღირებულებაში და გარდუვალ აუცილებლობაშიც. მაგრამ, სანამ ჩვენ ასეთ (სკეპტიკურ) შეხედულებამდე არ მივსულვართ და ბუნების კანონებში, რომელნიც ასახული არიან მეცნიერებაში, ობიექტურ ვითარებას ვგულისხმობთ, საკითხი, რომელიც წამოიჭრა ჩვენ წინაშე, კანონიერად უნდა ვცნოთ. არც ის უნდა ჩავთვალოთ შემთხვევით მოვლენად, რომ კარგა ხანია, რაც დაიწყო ინტენსიური ძიება ე. წ. „ინდივიდუალური კანონისა“. ეს ფაქტი ნაწილობრივ მაინც იმით აიხსნება, რომ ზოგიერთმა მოაზროვნემ ზოგად კანონებში ვერ დაინახა საკმარისი გარანტია ინდივიდუალურის შემეცნებისა და მისთვის საკუთარი კანონების ძიებას შეუდგა.

როგორ გვესახება ჩვენ აქ არსებული პრობლემის გადაჭრა? რასაკვირველია, არაფერი არ შეიძლება შეიკვალოს იმ დებულებაში, რომ (ზოგადი) კანონის საფუძველი ზოგადია და, მაშასადამე, იგი არ შეიძლება ეხებოდეს კერძოს. მაგრამ იზადება კითხვა: რა აზრი აქვს მეცნიერებისათვის ისეთ კანონს, რომელიც არ გვითვალისწინებს, არ გვაგვიბინებს კერძო მოვლენებს, ერთეულ ფაქტებს? ზოგადი რისი ზოგადია, თუ არა ერთეულისა? და განა



კანონების შედარებითი ღირებულება იმით არ იზომება, რამდენად მრავალრიცხოვან ინდივიდუალურ მოვლენებს იტყვის თავის თავში?

საილუსტრაციოდ დავასახელოთ მაგალითი: „სხეული სითბოსაგან ფართოვდება“. რას ეხება ეს კანონი? რასაკვირველია, ზოგადს, სხეულს საერთოდ. შეგვიძლია თუ არა ეს კანონი მივუყენოთ, მაგ., რკინას? შეგვიძლია, რადგან რკინა არის სხეული. აქ, მაშასადამე, ზოგადი (კანონი) მივუყენეთ არა კერძოს, არამედ ზოგადს, სხეულს. აქ „რკინა“ კი არ თამაშობს როლს, არამედ „სხეული“, რომელიც არის რკინაში. და ეს ასეა ყოველთვის: კანონი მხოლოდ ამაზე ვრცელდება, რასაც იგი ვულისხმობს, რასაც იგი ეხება. მაგრამ რკინა ზომ („სხეულთან“ შედარებით) ინდივიდუალურია, კერძოა. კი, მაგრამ, რამდენადაც „რკინა“ სხვაა, ვიდრე „სხეული“, ამდენადაა იგი ინდივიდუალური ზვენ მიერ დასახელებული კანონისათვის. ამდენად ეს კანონი მას არ ეხება, მასზე არ ვრცელდება. ამ „სხვას“, რითაც „რკინა“ სხეულისგან განსხვავდება, სხვა კანონი აქვს, სხვა კანონი იქვე მდებარეობს. მაშასადამე, კანონის ასპექტში განხილული, ინდივიდუალური, ერთეული ნიშნავს სხვა კანონის „ეკუთნილებას“. ამიტომ ინდივიდუალური ყველა შესაძლებელ კანონს „უდრის“ და მხოლოდ ყველას შეუძლია მისი გამოწერვა. ცალკეული კანონი ვერასოდეს შეზღუდება ისეთს რაიმე, რაც მის ეკუთვნის, მაგრამ ზოგადობას მოკლებულია. კანონის „საზღვარი“ მხოლოდ კანონია, ანუ ისეთი ზოგადი, რომელიც სხვა კანონში იგულისხმება. რაც შეეხება კანონის „გასაქანს“ საკუთარ განზომილებაში, იგი პრინციპულად უსაზღვროა და ამდენადვე ეს უსაზღვრობა რაოდენობითი ცნება, რამდენადაც თვისობრივი¹.

¹ ფორმალურ ლოგიკაში ტრადიციულ ქვეული მოძღვრება ცნების მოცულობის შესახებ ბევრ ვადებრობას იწვევს. თუ, მაგ., დებულებაში „ყოველი ადამიანი მოკვდავია“ „ადამიანი“ იქნა ვადებული როგორც (მხოლოდ) რაოდენობითი ცნება და ამის გამო დაეწივით ძიება იმისათ, თუ რა რაოდენობის ადამიანთა სიკვდილის ფაქტს ევარება ეს დებულება, უ. ს. მილის ვება უკიდურებით და სილოგისმის მნიშვნელობა არსებითაა უნდა უარყეთ. როგორც ცნობილია, საკითხს კრის ის ვარემოება, რომ აქ ადამიანი არის აღებული მისი არსით, რომელსაც განუხაზღვრელი ძალა აქვს როგორც არსებულ, ისე უერ კიდევ არარსებულ ადამიანთა მიწართ. ამდენად, ცნება „ადამიანი“ თვისობრივი ცნებაა და არავითარ შეზღუდვას არ ითმენს. ამ აზრით, ყოველი ცნების მოცულობა უსაზღვროა და არა აქვს აზრი ლაპარაკს „იმ საგნების რაოდენობის შესახებ, რომელიც შედიან ცნების მოცულობაში“.



ლაპარაკებთ პირობითად (ამის უფლება გვაქვს) და ვთხოვთ, კითხვას ამ „სინთეზის“ ობიექტური, კანონზომიერი ხასიათის შეფასებებ, უნდა ისიც ეალღაროთ, რომ ნიშან-თვისებათა თავის თავში გარკვეულობის გარეშე ასეთი „სინთეზი“ გაუგებარი იქნებოდა. საგნის კანონზომიერება გულისხმობს ნიშან-თვისებათა კანონზომიერებას. ცხადია, კანონი ნიშან-თვისებათაც უნდა შეეხოს და ამით მან (კანონმა) პრინციპულად შეუზღუდველის ხასიათი მიიღოს. ცხადად ჩანს ისიც, რომ კანონის შინააარსი რამდენადმე იცვლება იმისდა მიხედვით, თუ რას ეხება იგი: ნიშანს, საგანს თუ საგანთა ურთიერთობას, ის, რაც ითქმის ნიშნის კანონზე, ძალაშია ყველგან. ის, რაც ითქმის საგნის, მოვლენის კანონზე, შეეხება მხოლოდ ნიშანთა სისტემას და არა ცალკე აღებულ ნიშანს, ხოლო ის, რაც არის საგანთა ურთიერთობის კანონის შინააარსი, მთლიანად არ გაერკველდებოდა საგნის კანონის შინააარსზე.

ჩვენ აღვნიშნავთ, რომ ნიშნის კანონი ძალაშია ყველგან. ამ აზრით, იგი უნივერსალური კანონია და არაა არაფერი, რაც მას არ ექვემდებარებოდეს. შინააარსი ამ კანონისა იგივეობაა, რომელიც თანაბრად „საეაღდებულოა“ როგორც აზროვნებისათვის, ისე ყოფიერებისათვის, როგორც, მაგ., ფიზიკურისათვის, ისე ფსიქიკურისათვის, როგორც ბუნებისათვის, ისე საზოგადოებისათვის. კანონის ზოგადობა არ ხედება არავითარ დაბრკოლებას იმის გამო, რომ საქმე გვაქვს, ისე ვთქვათ, ერთთან, ერთ ნიშანთან. „ერთის“ კანონი მაშინაა დანახული, როცა იგი (ერთეული) „აუყვანილია“ ზოგადამდე, ე. ი. განხილულია თავის არსში, თავის რაობაში. ნამდვილი შეშეცნება, ენგელსის აზრით, იმაში მდგომარეობს, „რომ ჩვენ აზრებში ერთეულადს ერთეულობიდან კერძობამდე, ხოლო ამ უკანასკნელიდან ზოგადობამდე ავამაღლებთ“¹.

ის, რაც ითქვა ჩვენ მიერ კანონის ბუნებისა და მისი მოქმედების არის შესახებ, რა თქმა უნდა, ცხება მთლიანად ფსიქიკურ მოვლენებსაც. ეს გასაგებიცაა, რადგან კანონის ის მხარეები იქნა გათვალისწინებული, რომლებიც მის აუცილებელსა და „მინიმუმს“ შეადგენს. ამის გარეშე არც კანონია კანონი და არც მოვლენაა მოვლენა. არის თუ არა საკმარისი კანონის აღნიშნული ნიშნები (უკეთ — გარკვეულობის ნიშანი) იმისათვის, რომ მეცნიერება შესაძლებელი გახდეს?

ვინც მეცნიერებას წარმოიდგენს, როგორც სინამდვილისგან

¹ ფრ. ენგელსი, „ბუნების დიალექტიკა“, გვ. 240.



დამოუკიდებელ კონსტრუქციას, ერთგვარ ნორმატულ მდებარეობას, რომელსაც სინამდვილე (თუ მას სურს მეცნიერებას დაეხმოს) უნდა დაემორჩილოს¹. მან შესაძლებელია იმსჯელოს ამაზე და არ მიიჩნიოს საკმარისად ის, რაც კანონის არსებობის (მხოლოდ არსებობის) შეადგენს. მაგრამ, ვინც მეცნიერებას მეტს არას ავალღებს, გარდა იმის ასახვისა, რასაც სინამდვილე შეიცავს (და რასაც შემდეგ მისი გარდაქმნა უნდა მოჰყვეს), ისე არც დასვამს კითხვას. მეცნიერება თავის სახელწოდებას და შინაარსს სინამდვილისაგან იღებს. მეცნიერება ისაა, რადაც მას აქცევს სინამდვილე, მისი ასახვა. ამიტომ მეცნიერებას არ შეიძლება სხვა რამ უნდოდეს და მეტი რამ უნდოდეს სინამდვილეზე, მისი კანონზომიერების უკუფენაზე ცნობიერებაში. სინამდვილეს რომ მეტი არაფერი ახასიათებდეს, გარდა იმ (ფორმალური) გარკვეულობისა, რომელიც კანონის „მინიმუმში“ იკუთვნის². ჩვენ ვეძიებოდა მხოლოდ ერთი განზომილების, ფორმალური მეცნიერება და რეალურად არსებულ მეცნიერებათა მრავალფეროვნებას ადგილი არ ეძნებოდა. მაგრამ ჩვენ ვიცით, რომ სინამდვილე ვითარდება და ეს თავს იჩენს ვერ ობიექტური კანონების ფაქტში და შემდეგ განსხვავებული კანონების შემცველ მეცნიერებათა აღმოცენებაში. უაზროა კითხვის დაყენება: აქვს თუ არა ფსიქიკურს კანონი, კანონზომიერება. ისეთი რამ ყველაფერს აქვს და ფსიქიკური არ შეიძლება იყოს გამონაკლისი. ამიტომ მეცნიერებაც ფსიქიკურის შესახებ იმსოლუტურად გარანტირებულია. გასარკვევი და აქტუალური პრობლემა ისაა, თუ რას შეიცავს ფსიქიკა იმ ფორმალური გარკვეულობის გარდა, რაც მას, როგორც რაობას, ახასიათებს. აქვს თუ არა ფსიქიკურს „მეორე“, „მესამე“ და ა. შ. რიგის კანონები, თუ იგი „პირველი რიგის“ კანონებს ვერ „შორდება“? საჭიროა, მაშა-

¹ მეცნიერებისა და რეალური სინამდვილის ასეთ ურთიერთობას ფსიქოლოგთა შორის ყველაზე რადიკალურად იცავს ჰ. მაუნსტერბერგი „*Grundriss der Psychologie*“, 1900. ამჟებ პრინციპს ემყარება თ. ციქლის მოძღვრება ვიწრო-მენის დანიწევრების შესახებ რეფლექსულ და პარალელურ კომპონენტებად, რომელთაგან პარალელური კომპონენტი ფსიქოლოგიის საგანს შეადგენს.

ამ შეხედულებათა დაწერილებითი კრიტიკა ჩვენ მოცემული გაკვეთის შრომაში „ფსიქოლოგიის საგანი“, 1939 წ. (სადოქტორო დისერტაცია).

² აღნიშნებით: „პირველი რიგის“, „მეორე რიგის“, „მესამე რიგის“ — პირობითია. ვგულისხმობთ შემდეგ: მათემატიკური კანონზომიერება არის ფიზიკურშიც და ბიოლოგიურშიც, ფიზიკური და ბიოლოგიური არც ერთი არ არის მათემატიკურში. ფიზიკური კანონზომიერება მოქმედებს ბიოლოგიურში, მაგრამ ბიოლოგიური არ მოქმედებს ფიზიკურში. ამგვარად და ამ გაკვებით, მათემატი-



სადამე, ფსიქიკურის ზოგადი დაბასიათება გვექონდეს, რათა მის კანონზომიერებათა სრულ დესკრიფციას მივაღწიოთ.

იმ საკითხთა შორის, რომელთა გადაჭრაც ფსიქიკურის უმეტეს შემთხვევაში უჭირველად ჩნდება, უმეტეს ყენს, ერთ-ერთი ძირითად საკითხთაგანია ფსიქიკურის ფენო-მენალობისა თუ რეალიზის საკითხი.

რეალური საგანი და მოვლენა გვეძლევა გარკვეული შთაბეჭდილების სახით, სინამდვილეს ჩვენ აღუქვამთ. რეალისტური გაგება აღქმისა¹ გულისხმობს იმას, რომ აღქმის შინაარსი და ის, რაც აღიქმება, არ არის ერთი და იგივე. პირველი შთაბეჭდილებაა, სუბიექტში დამყარებული მდგომარეობაა, მეორე ამისგან დამოუკიდებელი რეალური სინამდვილეა. ეს რომ ასე არ იყოს, შემეტყულებს ძირითადი საკითხი იმის შესახებ, თუ როგორ შეესატყვისება, ადამიანში არსებული შთაბეჭდილება, აღქმა, მის გარეშე და მისგან დამოუკიდებლად არსებულ სინამდვილეს, საერთოდ, ზედმეტად და უადგილო საკითხი იქნებოდა. ამ საკითხზე ასახვის ლენინური თეორია იმდენად ცნობილია და ამომწურავი, რომ მეტად შეჩერება აქ აღარაა საჭირო. ის, რაც თავისთავად, ცნობიერების გარეშე არსებობს და მხოლოდ იწვევს ტვინის მექანიზმზე ზემოქმედების გზით ცნობიერ ასახვას ადამიანში და თვით ადამიანის ცნობიერების კუთხილ შინაარსად არასოდეს არ გადაიქცევა, არის რეალური არსებობის მქონე ფაქტი. შესაძლებელია ასლი ემთხვეოდეს დედანს, შთაბეჭდილება — საგანს, შესაძლებელია, ამ დამთხვევას არ მქონდეს ადვილი და, მაშასადამე, მოჩვენებასთან, შეცდომასთან გვექონდეს საქმე, მაგრამ რაგინდ სრულყოფილიც

ცხრი კანონზომიერება, როგორც უმარტივესი, შეიძლება აღწინასწარ, როგორც პირველი რიგის კანონზომიერება, ფსიქური სინამდვილეს კანონები, როგორც მეორე რიგის კანონზომიერება, ხოლო ბიოლოგიური კანონები, როგორც მესამე რიგის კანონები, გეომეტრიული სივრცე ფიზიკურ კანონებს არ შეიცავს, მაგრამ მინერალი გეომეტრიის კანონებს შეიცავს, ხოლო ცხოველი — გეომეტრიულსაც, ფიზიკურსაც და (სპეციფიკურ) ბიოლოგიურსაც. რა თქმა უნდა, ამით იმას არ ვამბობთ, რომ ფსიქური, როგორც ასეთი, შეიცავს გეომეტრიულს, ან სოციალურ, როგორც ასეთი — გეომეტრიულსა და ფიზიკურს. თუ ზუსტად ვიმსჯელებთ, ასე უნდა ვთქვათ: სოციალურ არაფერს შეიცავს, სოციალურსა და მისი კანონებისა გარდა (თუმცა ცხოველი, გარდა ამისა, შეიცავს გეომეტრიულსაც და ფიზიკურ კანონებსაც). ის, რასაც ფიზიკურ საგანში გეომეტრია „შედავს“, გეომეტრიულია და არა ფიზიკური, და ა. შ.

¹ ფსიქოლოგიაში გაბატონებულია სწორედ არარეალისტური გაგება აღქმისა. საკითხის გადაჭრა იმაზე დამოკიდებული, თუ ფსიქიკურს როგორ გაიგებთ: როგორც რეალობას თუ როგორც ფენომენს. ამაზე ვაქვს უპასუხი.



გამო, რომ ცნობიერების გარეთ ის არ შეიძლება ამტკიცდეს, ამიტომ პქვია მას „ფენომენი“, ამიტომ მიეწერება ფენომენალური არსებობა.

თუ ახლა გარკვეულია ამ ორი ცნების („რეალობა“ და „ფენომენის“) ის მნიშვნელობა, რომელიც მათ აქ მიეწერებათ, ჩვენი პრობლემაც გარკვეული ჩანს.

რა არის ფსიქიკური: რეალობა თუ ფენომენი? როგორ თვალსაზრისს უნდა დავადგეთ ამ საკითხში: რეალისტურს თუ ფენომენალისტურს? ამ საკითხის გადაჭრის თავისებურება არსებითად განსაზღვრავს ფსიქოლოგიური კანონების ბუნებასაც და ფსიქოლოგიის ლოგიკურ ბუნებასაც.

ჩვენი საკითხი საქმოდ ცნობილია ფილოსოფიის ისტორიაში. იგი ხშირად ირჩეოდა „სულის“ კონკრეტულ-აბსტრაქტულობის პრობლემის სახელწოდებით და მას სხვადასხვა, ერთიმეორის საწინააღმდეგო გადაჭრა მიუღია. საკითხის გადაჭრაში ყოველთვის გადამწყვეტი მნიშვნელობა ენიჭებოდა ზოგადფილოსოფიურ თვალსაზრისს, მაგრამ ისტორია იცნობს ისეთ ფაქტებსაც, როდესაც ერთი და იგივე ფილ-სოფიური მიზნინარეობა (მაგ., მატერიალიზმი) სხვადასხვა დროს სხვადასხვა პასუხს იძლეოდა ამ კითხვაზე. ძველი მატერიალიზმისთვის, კერძოდ, დემოკრიტეს ატომიზმისთვის, სული თავისთავადი, კ ნერვული და აქტიური არსებაა, რომელიც მრგვალი და გლუვი ატომებისგან შედგება და უფლებან მოძრაობის საწყისად გვევლინება¹. აქ სულს მაქსიმალური რეალობა ენიჭება და მას სხეულის წინაშე ერთგვარი უპირატესობაც აქვს, როგორც უფრო აქტიურსა და წამყვან ძალას. მეჩვიდმეტე და მეთვრამეტე საუკუნის ფრანგული (და ინგლისური) მატერიალიზმი სულს სხეულის, ტვინის პროდუქტად და ფუნქციად აცხადებს და, ამდენად, წინააღმდეგია სულისათვის კონკრეტულობისა და თავისთავადობის ნიშნის მიწერისა. აბსტრაქტულობის ნიშნით ხასიათდება სული სპინოზას ფილოსოფიურ მიზნინშიც რეალურად, თავისთავად არსებობს მხოლოდ ბუნება (ღმერთი), რომლის ატომბუტებსაც წარმოადგენენ სული და განუწილობა. სული დამოკიდებული ნიშანია (როგორც სხეულიც) ბუნებისა და მას ნამდვილად რეალური არსებობა არა აქვს. ის არსებობს მხოლოდ როგორც ფენომენი.

¹ ძველი არ არის იმის დანიხვა, რომ დემოკრიტეს, როცა ის სულზე ლაპარაკობს, შევეუბლობაში აქვს არა ცნობიერება, არა ფსიქიკა, არამედ ისევ ატომი, ისევ მატერია. როგორც ცნობილია, ცნობიერების ნამდვილი ცნება დემოკრიტესათვის უცნობი დაჩბა.



დღეაღმწი და სპირიტუალიზმი ყოველთვის იცაედნენ და ახლაც იცავენ სულის თავისთავადობას, მის კონკრეტულობას, მის ღირსებას. ეს არის ამ მიმართულებათა ძირითადი დებულება, სულის გარეშე ისინი ამ მიმართულების სახით აღარ წარმოიდგინებიათ. ის გარემოება, რომ თითქოს მეტაფიზიკური ფსიქოლოგია „ისტორიას ჩაბარდა“ და ე. წ. „უსულო ფსიქოლოგიის“ დაფუძნების შემდეგ ასეთი შეხედულებები ფსიქიკურ ცხოვრებაზე მოისპო, არ ამტკიცებს იმას, რომ ფსიქიკურის რეალიზმის დამცველები აღარ არიან. ბურჟუაზიულ ფსიქოლოგიაში ნამდვილად ცოცხლობს მეტაფიზიკური მოძღვრება სულის შესახებ და ფსიქიკური რეალიზმის თეორია.

ცნობილია ისეთი აზრიც, რომლის თანახმად, სული (ან არაცნობიერი) კონკრეტული და თავისთავადია, ხოლო ფსიქიკური მოვლენა—ფენომენალური. ჩვენ ჯერ-ჯერობით გვინტერესებს ფსიქიკური, როგორც ცნობიერი ფაქტი და მხოლოდ მის შესახებ ვაყენებთ საკითხს: რეალურია იგი თუ ფენომენალური მხოლოდ? როგორ უნდა გადაიწყვეტოს ეს საკითხი დიალექტიკური მატერიალიზმის მიხედვით?

სანამ ამ საკითხს პირდაპირ შევხებოდეთ, უნდა გავითვალისწინოთ ის, თუ როგორ იყო გამოყენებული ფსიქიკურის ფენომენალიზმი ფსიქიკურის შემეცნების ზოგიერთ თეორიაში, რომელმაც ფართო გავრცელება პპოვა ბურჟუაზიულ მეცნიერებაში. ეინაიდან ფსიქიკური ისე გვეძლევა, როგორც არის, ეინაიდან ფსიქიკურში არსი და მოვლენა ერთია და, მასასადამე, იმთავითვე გამოირიცხულია ყოველგვარი შესაძლებლობა ფალსიფიკაციისა, ფსიქოლოგიური შემეცნება იმ სპეციფიკური თავისებურებით ხასიათდება, რომელსაც აბსოლუტური ევიდენტობა ეწოდება. ფიზიკური სინამდვილე, ამ თეორიის მიხედვით, რადგანაც იგი არასოდეს უშუალოდ არ გვეძლევა, შეუძლებელია ევიდენტურად იქნას შემეცნებული. აქ ყოველთვის კანონიერია შეიპყება ნიღბულ მსჯელობაში, ყოველთვის შესაძლებელია შეცდომა და არასოდეს არა გვაქვს იმის გარანტია, რომ სინამდვილეს ნამდვილად ისე ვწვდით, როგორც ის არის თავისთავად, ჩვენგან დამოუკიდებლად. ფსიქოლოგიურ შემეცნებას კი ის უპირატესობა აქვს თითქოს, რომ იგი შემეცნებელს ისე ეძლევა, როგორც არის იგი თავისთავად და არა მოვლენის სახით.

ფსიქოლოგიური ფენომენალიზმის ეს თეორია ტლანქ შეცდომას უშვებს, როცა ურევს ერთმანეთში მოცემულობისა და შემეცნების



ნების საკითხს. რასაკვირველია, თუ არაეცნობიერ ფსიქიკურ განსაზღვრებას უარყოფთ, უნდა ეთქვათ, რომ ჩვენი განცდები განსაზღვრულია ისე გვეძლევიან, როგორც არიან თავის თავში. ჩვენ ვაწარმოებთ, თუ რა იგულისხმება ფენომენად ყოფნის ცნებაში. აქ ორგანიზმი არსებობა მართლაც გამოირიცხვლია, მაგრამ ეს განა ევიდენტურ შემეცნებას ნიშნავს? რასაკვირველია, არა! მოცემულობის სიახლოვე არაა იგივე, რაც შემეცნების სიახლოვე. შესაძლებელია, და ფაქტიურად ასეც არის, რომ ჩვენგან ძალიან შორს მდებარე ზედმიწევნით კარგად ვიცოდეთ, ზუსტად ვიყოთ გარკვეული ნის კანონებში, ხოლო ჩვენთან უშუალოდ დაკავშირებული, ყველაზე უფრო უახლოესი სრულიად არ გვესმოდეს, არ ვიცოდეთ მისი კანონები და სრულიად უძღური ვიყოთ, ამის შესახებ რაიმე წინათქმა ვაწარმოოთ. ყველასთვის ცნობილი ფაქტია, რომ ადამიანში უშორესი (მაგ., ვარსკვლავების მოძრაობის კანონები) იცის, ხოლო უახლოესი (მაგ., ჩვენი ემოციების მოძრაობა) არ იცის. განცდა და შემეცნება ერთი და იგივე რომ იყოს, ასეთი ფაქტი შეუძლებელი გახდებოდა და, საერთოდ, ფსიქოლოგიური კოდნა მოსაპოვებელი რამე არ იქნებოდა, არამედ თავისთავად მოცემული ფაქტი; ვისაც განცდა აქვს, მას მისი კოდნაც ექნებოდა და არაეითარი განსხვავება, ფსიქოლოგიური კოდნის ქონების მიხედვით, არ იქნებოდა ბავშვსა და მეცნიერს შორის, ველურსა და ფსიქიკურის გენიალურ მკვლევარს შორის. შენეცნება კანონების აღმოჩენას ნიშნავს, კანონი კი განცდა არ არის. რაც უნდა უტყუარი იყოს ის ფაქტი, რომ, როცა ბე ტკივილს განვიცდი, ნამდვილად განვიცდი ტკივილს და აქ ამ მხრივ საეჭვო არაფერია, ეს გარემოება ოდნავადაც არ გვაახლოებს ტკივილის კოდნასთან, მისი კანონზომიერების ასახვასთან. განცდის მოცემულობა და ამ განცდის კანონის შემეცნება ორი სხვადასხვა განზომილებაა, რომლებიც ერთიმეორეში აერთიანებულმა თეორიამ.

საჭიროა მივუთითოთ ამ თეორიის კიდევ ერთ დოგმატურ დებულებაზე, რომელმაც ფსიქოლოგიას ბევრი ზიანი მოუტანა. ჩვენ მხედველობაში გვაქვს თვით ფსიქიკური ფენომენებისადმი დამოკიდებულების ის ფორმა, რომელიც ამ კონტექსტში შემუშავდა: რადგანაც ფსიქიკური პირდაპირ და უშუალოდ გვეძლევა, რადგან ფსიქიკურში ჩვენგან არაფერი იმალება, საგანგებო ზრუნვა მისი რაობის დასადგენად და შესაწავლად თითქოს საჭირო აღარ არის. ამბობენ, ეინ არ იცის, რა არის სიამოვნება, მწუხარება, სხარული ან სიყვარული?!. მეცნიერების პირველი ამოცანა ფაქტების რეგი-



სტრატეგია¹, დესკრიფციული ამოცანა ფსიქიკურის მიმართული ბრძოლადაა მიღწეული და, ამდენად, ერთადერთი ამოცანაა დგას ფსიქოლოგიის წინაშე. ეს ამ „კარგად ენობილი“ ფაქტების ახსნაა. აი ამ აზრმა დიდი ზიანი მოუტანა ფსიქოლოგიას. ფსიქიკური სინამდვილე შეუღარებლად მუდგე და მარტივად იქნა წარმოდგენილი, ვიდრე ის არის ნამდვილად. დავიწყებულ იქნა ის ელემენტარული ტექნიკები, რომ ყოველგვარი ფაქტი, ყოველი განცდა იმისთვის, რომ იგი მეცნიერების მასალად იქცეს, იმისთვის, რომ იგი შევიდეს შემეცნების სფეროში. მეორედ უნდა გაცნობიერდეს, უნდა ობიექტივაცია განიცადოს¹. ფსიქოლოგიის გნოსეოლოგიამ სწორედ ამაზე უნდა გაიმახვილოს ყურადღება. ის უნდა გახდეს ნათელი, აუ როგორ ხდება ფსიქიკურის ობიექტივაცია, რა არის სპეციფიკური, ობიექტურის ობიექტივაციისგან განსხვავებული. ზემოთ განხილული თეორიის მიხედვით, ობიექტივიზაცია არც უნდა იყოს ფსიქოლოგიაში საჭირო და, მაშასადამე, ფსიქოლოგიას არც უნდა ჰქონდეს თავისი შემეცნების თეორია. ეს, რასაკვირველია, აბსურდია. ამგვარად, ფსიქიკურის ფენომენალიზმი, სწორად გაგებული, არც ილწვრისა და არც კანონების ტებნის ამოცანას არ აღქმებს, ზედმეტად არ ხდის.

ვებრუნდებით ჩვენს საკითხს: რეალური ფაქტია თუ მხოლოდ ფენომენალური ჩვენი ფსიქიკური ცხოვრება?

იმის შემდეგ, რაც ჩვენ განვმარტეთ „რეალობისა“ და „ფენომენალურის“ მნიშვნელობა, იღარ უნდა იყოს ძნელი იმის წარმოდგენა, თუ როგორ მასუბს ვასცემს ჩვენს კათხეაზე მატერიალიზმი, საერთოდ, და დიალექტიკური მატერიალიზმი. კერძოდ, ფსიქიკური რომ აღჭურვილი იყოს საკუთარი არსებობის, საკუთარი რეალობის ნიშნით, მაშინ სრულიად გაუგებარი იქნებოდა იმის მტკიცება, რომ იგი მეორეული მოვლენაა და თავისთავად კი არ არსებობს, არამედ არსებობს, როგორც ორგანიზებული მატერიის თვისება. დიალექტიკური მატერიალიზმი გვასწავლის, რომ ფსიქიკური ორმაგად არის დამოკიდებული რეალურ სინამდვილეზე: თავისი არსებობით და თავისი შინაარსით. თავისი არსებობით იგი ტვინზეა

¹ ბ. ნატორპის მოთხოვნა ფსიქოლოგიისაგან, რომ მან თავისი „საგნის“ ობიექტივაცია არ მოაშინოს, შეუძლებელის მოთხოვნაა. არც ის საშიშროებაა აქ, რაც ნატორპს აწუხებს. ამ შინა საფუძველი აქვს მხოლოდ შემეცნების ისეთი გაგების შემთხვევაში, როცა შეშეცნება და შექმნა უფროს ერთმანეთს. ჩვენთვის აქ არავითარი საშიშროება შეაქვთბის დამაბინჯებისა ობიექტივაციის გამო არ არის.



დამოკიდებული, ხოლო თავისი შინაარსით — გარე (და შინა) სახე-
რობე, ემაზე, რის ასახეასაც ფსიქიკა წარმოადგენს. ფსიქიკის
ნის პროდუქტია, მისი ფუნქციაა, ეს იმას ნიშნავს, რომ მას
არის ტვინი, იქ არც ფსიქიკური მოვლენა შეიძლება იყოს. გან-
მარტებას საჭიროებს სიტყვა „პროდუქტი“. ჩვეულებრივ, ეს სიტყვა
იხმარება ისეთი მნიშვნელობით, რომლის მიხედვით, პროდუქტი
პირველად, მართალია, საჭიროებდა იმას, რისი პროდუქტაც იმას,
მაგრამ იმის შემდეგ, რაც ეს პროდუქტი გაჩნდა, მას საესე-
ბით დამოუკიდებლად შეუძლია იარსებოს და თავისი საკუთარი
ისტორია აკონდეს. შეიძლება პროდუქტი იყოს და მისი გამომ-
წვევი აღარ იყოს. ქართული ანბანი, მაგალითად, აღამიანების
პროდუქტია. ეს აღამიანები დიდი ხანია აღარ არიან, მაგრამ მაფი
პროდუქტი, ქართული ანბანი, არის და იქნება. ასეთია, საერ-
თოდ კულტურის არსებობის ფორმა: კულტურის ინდივიდუალური
შემოქმედი კედება, მისი შემოქმედება რჩება. ასეთი გაგება „პრო-
დუქტისა“ ფსიქიკურის მიმართ არ შეიძლება იქნეს გამოყენებული.
არასოდეს, არც ერთ მომენტში. ფსიქიკური არ შეიძლება არსე-
ბობდეს, თუ არ არსებობს ის, რისი პროდუქტაც ის არის. შე-
წყვეტს თუ არა ტვინი მუშაობას. იმავე მომენტში შეწყვეტს ფსი-
ქიკა არსებობას. თუ არსებობს ფსიქიკა, ეს იმის უდავო მომასწა-
ვებელია, რომ ტვინი მუშაობს. საკმარისია ამ პუნქტში ოდნავ
დავაშოროთ დროში ფსიქიკა და ტვინი, რათა დუალიზმმა პრინ-
ციპული გამარჯვება მოიპოვოს: თუ ერთ მომენტში (დროის ხან-
გრძლივობას აქ არა აქვს მნიშვნელობა) ფსიქიკამ მოახერხა უტეი-
ნოდ არსებობა, იგი ამას მოახერხებს საერთოდ და მის არსებითს
დამოუკიდებლობას ტვინისგან აღარაფერი გადაედლობება წინ: შე-
საძლებლობას ერთი შემთხვევაც დადებითად ქრის, რაც ერთგერ
შეიძლება, ის საერთოდ შეიძლება. რაც ითქვა „პროდუქტზე“,
იგივე ითქმის, რა თქმა უნდა, ფუნქციაზედაც. იგი აბსოლუტურად
განუყრელად იგულისხმება ფუნქციის საფუძვლისაგან, ტვინისაგან.
ფსიქიკური პროცესი და მისი შესატყვისი ფიზიოლოგიური სუბ-
სტრატული პროცესი აბსოლუტურად ერთდროულად მიმდინარე-
ობს¹. ბუნების განვითარების უმაღლესი და უძვირფასესი უვავილი,

¹ აქ ჩვენ ვერ შევებებით ფსიქო-ფიზიკური პრობლემის მარქსისტული გადა-
ჭრის საკითხს. საბჭოთა ფსიქოლოგიაში ეს პრობლემა არასოდეს ისე შევავდა არ
იფა, რაცორც ახლა. სამწუხაროა, რომ ამ პრობლემას მხოლოდ რეპლიკებით
გზმარებად და საფუძვლიან შესწავლას არ უიმობენ საკითხ ვერადდებას. უფ-
გვებულ იქნა ერთ დროს თითქმის საერთოდ მიღებული ე. წ. „თლიანობის თე-



ფსიქიკა, უფრო მკიდროვად არის დაკავშირებული თავის ფუნქციონირებასთან და უფრო მეტად არის მასზე დამოკიდებული, ვიდრე სხვა ფუნქციონირებასთან. ესე იგი, როგორც ეს მანისკ შეუძლია, რომ მოწყვეტოს თავისი ფუნქციონირების წამოფარდებს. ფსიქიკას ესეც არ შეუძლია, იგი სასიკვდილოდაც ვერ დაშორდება ტვინის აქტიურ ცხოვრებას. რას შეიძლება მისგან ველოდეთ? რას შეიძლება ფსიქიკა შეიცავდეს თავის თავში, როგორც პოტენცია, როგორც ენერჯის კონცენტრაცია, როგორც რეალური პროცესის დასაბამი? ვერავითარი პირდაპირი დაკვირვება და ექსპერიმენტი ვერ გავგეცემს პასუხს ამ კითხვაზე. არ შეიძლება განხორციელდეს იმის შემოწმება, თუ რა შეუძლია ფსიქიკას, როგორც ასეთს, როგორც საკუთარი ძალების ამარა დარჩენილ მოვლენას. ფსიქიკას ვერაიენ ნახავს მარტო, „საკუთარი ძალის“ ამარა დაშთენილს. მაგრამ საკითხს სწორედ ეს ფაქტი წყვეტს: ის, რაც თავის არსებობით აბსოლუტურად სხვაზეა დამოკიდებული ყოველ მომენტში, ამით ამტკიცებს თავის აბსოლუტურ „უძღურებას“, თავის სრულს ფენომენალობას. რამდენადაც, მაშასადამე, ფსიქიკა ტვინის პროდუქტია, მისი ფუნქციაა, მისი „შინაგანი“ მზარეა, იგი არაა თავისთავადი რეალობა და არა აქვს არც ნამდვილი რეალობისათვის დამახასიათებელი კანონები. ფსიქიკური მოქმედებელია კონკრეტულ არსებობას, იგი კონკრეტულის აბსტრაქტული მომენტია მხოლოდ¹.

შევხედოთ ახლა ფსიქიკურს, მისი შინაარსის მხრივ, როგორც სინამდვილის ასახვას. რას წარმოადგენს იგი, როგორც ასახვა, რეალობის სამსჯავროს წინაშე?

ორია² და ახლა ამ საკითხში ერთგვარი სიკაროვე იკრძნობა. ეს საკითხი, როგორც ცნობილია, მიზნობრიობის ცნების დაზუსტებასაც მოითხოვს და პარალელურის ცნებისასაც. თუ მაგ. მივიღებთ, რომ მიზნები წინ უნდა უძღოდეს შედეგს, მაშინ მარტო ამ საბუთით შეგვიძლია უარყოთ ფიზიოლოგიურისა და ფსიქიკურის კავშილური ურთიერთობა: ეს პროცესები ხომ ერთგვარულად მიმდინარეობენ. მაგრამ არსებობს ხომ მიზნობრიობის სხვა გაგება?!

¹ საბჭოთა ფსიქოლოგიაში შეიმჩნევა ერთი უკანარა მანერა „თეორიების“ დაცვისა: ზან ემეარებიან გამოთქმას „ფსიქიკა პროდუქტია“, ზან ეს გამოთქმას — „ფსიქიკა თავისება“ ან „შინაგანი მზარეა ტვინისა“ და ავითარებენ ისეთ შეტყუებებს, რომელიც სახრდოობს ამ გამოთქმათა დაპირისპირებას. ისეთ მისაზრებებს იცავენ, რომლებიც, მაგ. ეუფება თითქოს ერთს ამ გამოთქმათაგანს, მაგრამ არ ეუფება და ეწინააღმდეგება სხვებს. თითქოს არ იცოდნენ, რომ ყველა ეს გამოთქმა მარქსიზმის კლასიკოსებს ვაუთენის, და თან ბრავდა ანგარიშგასაწვევი სატირობა ისიც, რომ საკითხი დამუშავდეს და ამ გამოთქმების კავშირი და მათი გამოყენების მუდგებრივი ადგილი იქნეს ზუსტად განმარტებული. ეს ამოცანაც ვადავ ვუდებს საბჭოთა ფსიქოლოგებს.



საგანმა A-მ მოახდინა ზემოქმედება ჩვენს ნერვულ სისტემაზე, ტვინზე და გამოიწვია ფსიქიკური პროცესი, რომელიც ახსნის წარმოადგენს. შემეცნების თეორია ამ ფაქტში, საგნის ცნობიერ ასლში ხედავს შემეცნებას. იგი შემეცნება არ იქნებოდა, საგნის ასლი რომ არ იყოს, მაგრამ ის (ასლი) არც მაშინ იქნებოდა შემეცნება, ცნობიერების ფაქტს რომ არ წარმოადგენდეს, როგორც არ არის შემეცნება ის ასლი, ის ასახვა, რომელიც ჩნდება სარკეში მასზე საგნის „ზემოქმედების“ გამო.

წარმოვიდგინოთ, რომ საგანმა A-მ შეწყვიტა ჩვენზე ზემოქმედება და საერთოდ გაწყვიტა ჩვენთან ურთიერთობა. ამის შემდეგ რაც არ უნდა მოვიდეს A-ს, რა ცვლილებებიც არ უნდა განიცადოს მან, არაფერი არ იქნება აღნიშნული ჩვენს ცნობიერებაში. ის ასლი, რომელიც პირველად გაჩნდა ჩვენში A-ს შესახებ მისი ზემოქმედების საბაზისოდ, არაფრით არ გადმოგვცემს იმ ცვლილებას, რომელიც A საგანმა განიცადა აღნიშნული ურთიერთობის შემდეგ. თუ რამე ცვლილება მოხდა მასში, ეს სრულიად არ იქნება დამოკიდებული საგან A-ზე. ეს საგანი შეიძლება მოისპოს, მაგრამ მისი ასლი დარჩეს. ჩვენ ვიცით, თუ რა ინახავს, რა აცოცხლებს ამ ასლს, ფსიქიკურს. ეს არის ტვინი, რომელზედაც არის ამიერიდან დამოკიდებული ყოველგვარი ცვლილება მიღებულ ასლში, მის არსებობიდან მის მოსპობამდე.

წარმოვიდგინოთ, რომ ეს ასე არაა. დაეუშვათ, რომ სინამდვილის ასახვამ, როგორც ასახვამ, დაიწყო განვითარება, დაიწყო, ასე ვთქვათ, დამოუკიდებელი ცხოვრება. რა შეიძლება მივიღოთ ამ უცნაური ფაქტის შედეგად? სრულიად გაუგონარი და უცნაური მოვლენა: A საგნის ასლი თავისით გადაიტყვევს არა A-ს ასლად, არასოდეს მოხერხდება შემეცნების (შედიარებითი) დამთავრება, მისი ფიქსაცია, არ გვექნება ცოდნა და, მით უმეტეს, ცოდნის სისტემა მეცნიერების სახით. ასახვა, როგორც გნოსეოლოგიური ცნება, როგორც შემეცნება, დაკარგავდა თავის მნიშვნელობას, მას რომ საკუთარი ცხოვრებით შეეძლოს ყოფნა, ცხადია, „ცნობიერება მეტი არაფერია, თუ არა გაცნობიერებული ყოფიერება“ (მარქსი). ეს „ფსუსურობა“ ასახვისა მართლა მისი დეფექტი კი არ არის, არამედ აუცილებელი და შეუნიაცლებელი ღირსებაა მისი. ცნობიერების ეს „ბასივობა“ არის მისი ერთადერთი შესაძლებელი და ერთადერთი საქარო აქტივობა: მას სხვა არა ევალება რა, გარდა იმისა, რომ „სხვა“ ასახოს, სხვისთვის იყოს. ინტენციის ცნება გამოდგებოდა აქ არსებული საქმის ვითა-



რებსა გადმოსაცემად. მას რომ იდეალისტური შინაარსის ბურჟუაზიულ მეცნიერებაში და რეალისტური აზრი არ შეიძლება აღმოჩნდეს, „ფენომენოლოგიური რეფლექციის“ წყალობით.

ასეში, ასახეში ცვლილებებზე ითქვა. რა თქმა უნდა, ეს მხოლოდ დათმობაა ჩვეულებისა, მეტყველების ინერციის გამოვლინებაა. ფსიქიკურში იმ აზრით არ შეიძლება მოხდეს ცვლილება, რა აზრითაც ამ ცნებას ვხმარობთ ფიზიკურის მიმართ. როცა საქმე ფიზიკურ ფაქტს ეხება, ერთიმეორეს ვადარებთ ერთისა და იმავე (ძირითადი ნიშნების უცვლელობის საფუძველზე) საგნის თავისებურებას, მის ნიშან-თვისებებს, სხვადასხვა დროში მოცემულს. A საგანი P მომენტში და P₁ მომენტში უნდა შევადაროთ ერთმანეთს და ამ შედარების შედეგად შემჩნეული განსხვავების საფუძველზე ვიმსჯელებთ. მომხდარი ცვლილებების მეტ-ნაკლებობაზე. მთავარი აქ ის არის, რომ ფიზიკური მოვლენა პრინციპულად შეიძლება არსებობდეს დროის ორსა და უსასრულო რაოდენობის მომენტში. ამას ვერ ვიტყვით ფსიქიკურზე. ის არსებობს მხოლოდ ერთ მომენტში, გაჩენის უმაღლე ისობა და არასდროს იგი თვითონ არ გამოვლინდება, არ დაიჭერს ადგილს დროში. ამიტომ ფსიქიკურის „ცვლილება“ მისი მოსპობა და გაჩენაა, ხოლო ფიზიკური (მთლიანად აღებული) არც ისობა და არც ჩნდება. ფსიქიკური, როგორც ასეთი, განუყვანებლად აღებული, არ იცვლება იმიტომ კი არა, რომ იგი უცვლელია, არამედ იმიტომ, რომ მას არ გააჩნია ის შინაგანი ენერჯია, რომელიც ცვლილებისთვისაა საჭირო.

ხშირად ვამბობთ, „ფსიქიკური პროცესები“. ბევრი ითქვა იმაზედაც, რომ ფსიქიკურის შემეცნებას აქ მოცემული, თუ შეიძლება ასე ითქვას, მაქსიმალური პროცესუალობაც აძნელებსო და სხვა. ნამდვილად, რა თქმა უნდა, ფსიქიკური მოვლენები პროცესის სახით არ არსებობენ. ის, რაც დროის ერთს მომენტს ვერასოდეს შორდება, არ შეიძლება პროცესის სახით არსებობდეს. პროცესი სხვადასხვა მომენტებს შორის გულისხმობს რეალურ კავშირს, რომელიც სუბსტანციალური მომენტით არის უზრუნველყოფილი. ფსიქიკურს არა აქვს ეს სუბსტანციალური მომენტი და ამიტომ ვერც პროცესს შექმნის იგი: როგორც ცნობილია, არაცნობიერის ცნება ლაიბნიცმა სწორედ იმიტომ შემოიტანა ფილოსოფიაში, რომ მისი სათავეანგებელი პრინციპი უწყვეტობისა ფსიქიკურშიც განემტკიცებინა და უნივერსალური ფსიქო-ფიზიკური პარალელისმი დაესაბუთებინა. ცხადია, მთელი ეს ფანტასტიკური აზრთა წყობა (გავიხსენოთ პრესტაბილური პარამონია) ზედმეტი იქნებოდა. უწყვე-



ტობა და პროცესუალობა ცნობიერების სფეროში რომ აღმოჩენილიყო. უდიდესი მნიშვნელობის კვშიარიტებაა მარქსის ცნობიერებას არ აქვს ისტორია¹.

იგივე ითქმის ფსიქიკურის მთლიანობის შესახებ. რა თქმა უნდა, არსებითად სხვადასხვაა მთლიანობის განცდა და განცდის მთლიანობა ამის მიუხედავად. „მთლიანობის ფსიქოლოგიის“ მრავალრიცხოვანი წარმომადგენლები ხევენ და ბურჟუაზიულ მეცნიერებაშიც ყოველთვის არ უწყევენ ანგარიშს ამ განსხვავებას.

როცა მთლიანობის განცდაზე ვლაპარაკობთ, საკითხი ფაქტს ეხება, განცდის ფაქტს და გასარკვევი და დასადგენი აქ არის მხოლოდ და მხოლოდ ასეთი ფაქტის არსებობა. აქ ეგზისტენციალური მსჯელობა უნდა შემოწმდეს. რომელსაც მეტი პოეტუნიზია არა აქვს, თუ არა ის, რომ იყოს ასერტორული მსჯელობა, ფაქტის აღნიშვნა. შეიძლება არ ვიდავოთ ასეთი ფაქტის არსებობაზე. თუმცა აქაც ბევრი რამ არის დასაზუსტებელი². მაგრამ, როცა მთლიანობის განცდიდან ასკენიან განცდის მთლიანობაზე, ან განურჩევლად ხმარობენ ამ ცნებებს, თითქოს ისინი ერთსა და იმავე საქმის ვითარებაზე მიუთითებდნენ, ან ტლანქ შეცდომას უშვებენ.

დებულება განცდის მთლიანობის შესახებ, როგორც აღვნიშნეთ, „უპრეტენზიო“ დებულებაა. იგი ფენომენზე ლაპარაკობს და საბუთად იგივე ფენომენია მოწოდებული. აქ დესკრიფციულ (ემპირიულს) მუშაობას ვერ ვშორდებით. მაგრამ დებულება მთლიანობის განცდის შესახებ ნიშნავს იმას, რომ ლაპარაკია არა ზეენს განცდაზე, არა იმაზე, თუ რა როგორ გვეძლევა, არა ფენომენზე (მოვლენაზე), არამედ „თვით საგანზე“, როგორც არის იგი თავისთავად, თავისთვის. აქ მსჯელობამ რეალიტური ხასიათი მიიღო და მის საბუთად განცდის ფაქტი, ის, რომ ზეენ ასე გვევლინება, აღარ გამოდგება. განცდაზე აქ ლაპარაკია, როგორც თავისთავადზე, დამოუკიდებელ რეალობაზე და მთლიანობაც, რომელსაც ეხება ეს მსჯელობა, რეალური მთლიანობაა განცდისა და არა ფენომენალური. ცხადია, ფენომენალური მთლიანობიდან რეალურ მთლიანობაზე გადასვლა, თუ სხვა საბუთი არ მოინახა, არაა დასაბუთებული ლოგიკურად. ასეთ საბუთად პირველ რიგში თვით ფსიქიკურის

¹ კრომდ, როგორმე უნდა განეკუთვნათ მთლიანობის განცდა იმისგან, რასაც ზეენ უწოდებთ სიმარტივის განცდას. განცდა, როგორც ასეთი, ყოველთვის მთლიანია და ამაში არაფერს ცვლის „მისი შინაარსი“ სირთულე, რომელიც შემდგომი ანალიზისთვის არსებობს მხოლოდ, ხომ არ არის იგივე ორი ცნება: განცდის მთლიანობა და მისი სიმარტივე. შედეგნილობითი ხასიათის არ ქონება?!



თავისთავადი, რეალური არსებობა უნდა გვექონდეს. რეალური მთლიანობა ნაშნავს განცდილი მრავალსახეობის წინააღმდეგობას და ნასვას ერთი კომპლექსის სახით. რამდენადაც განცდაზეა ლაბორატორია, ასეთი შემონახვა სრულიად წარმოუდგენელია: განცდა ერთ მომენტს დროისას ვერ შორდება, ხოლო მთლიანობის რეალობის ძეგლის მოითხოვს განცდების მუდამ არსებობას ადამიანის ინდივიდის სიცოცხლის განმავლობაში მაინც. ა. ბერგსონი შეეცადა ყველაზე სერიოზულად განცდის რეალური მთლიანობა დაესაბუთებინა და ყველამ იცის, რა შეტყაფიზიკური ხასიათის მსჯელობა დასკირდა მას ამისთვის. მისი დებულება, რომ ადამიანის ყოველი ამჟამინდელი განცდა შეიცავს იმავე ადამიანის ყველა განცდას, რომელიც კი მას ჰქონია მისი ცნობიერების გაჩენიდან. მისტიკაა და არა დასაბუთებული აზრი. არაფერი ამის მსგავსი არასოდეს არ დადასტურებულა და ვერც დადასტურდება. და ეს მარცხი ეხება არა მარტო ბერგსონს, არამედ ყოველგვარ ცდას ფსიქიკურის რეალური მთლიანობის დასაბუთებისას.

ფსიქოლოგიის ისტორიიდან ცნობილია, რომ ე. წ. ემპირიული ფსიქოლოგიის გაბატონების შემდეგ, ერთხანს სუბსტანციალურად გაგებულ „სულს“ იღარაფინ იცაედა თითქმის. „უსულო ფსიქოლოგია“ ჩვენი მეცნიერების სახელმძღვანელო ლოზუნგად იქცა და შეიძლება ამათ გამო დაბადებულიყო აზრი სულის მატერიალისტურად გაგების შესახებ. რა თქმა უნდა, ასეთი შეხედულება ყოველთვის იყო და იქნება. მაგრამ ჩვენ გვიინტერესებს, რა ხდება იდეალისტი ფსიქოლოგის (ან ფილოსოფოსის) აზროვნებაში, როცა ის იმარჯვებს ლოზუნგს: „ფსიქოლოგია უსულოდ“¹? ცხადია, აქ უბრალო ოპერაცია, „სულის“ ცნების უკუგდება ისე, რომ მისი ადგილი არაფერმა დაიჭიროს, არ შეიძლება. სანამ სუბსტანციალური სულის ცნება იმარებოდა, „სულიერ მოვლენას“ გასაგები მნიშვნელობა ჰქონდა. ეს იყო წარმოდგენილი, როგორც სულის მოვლენა ანალოგიურად ფიზიკური მოვლენისა, რომელიც სუბსტანციის სახით წარმოდგენილი მატერიის გამოვლინებად ითვლება. აქ „მოვლენა“ იმაზე მიუთითებდა, რომ იგი თავისთავადი და თავიკმაჩაი სინამდვილე არ არის და რომ მის „უკან დვას“ ნამდვილი რეალობა, სული, რომელიც ასულდგმულებს ფსიქიკურ

¹ „მატერიალისმის ისტორიის“ ავტორი ფრ. ა. ლანგე, რომელმაც ეს ლოზუნგი წამოაყენა, ნეოკანტიანელია და არა მატერიალისტი. ამიტომაც საკითხავი, რამ შეეცადა ფსიქოლოგიაში „სული“, ფსიქიკურ მოვლენებს რა მნიშვნაით „სულის“ ხამოშორების საკონკრეტოად?



მოელენას. მატერიალიზმისთვის აქ არაფერია გასარკვევად, იგი სპირიტუალიზმს ის იმაში კი არ ედავებოდა, რომ ის, რაც ხდება, იმის რიგულად გვეძლევა სულიერი მოელენის სახით, მართლაც მოელენაა და არა საგნობრივი რეალობა, არამედ იმაში, რომ ამ მოელენის დასაყრდენს, მის სუბსტრატს შეადგენს ტვინი და არა სული. ამიტომ ემპირისტული ტენდენციების გავლენით „უაღდებული სულის“ ადგილის პრობლემა იდგა მხოლოდ იდეალისტური ფსიქოლოგიის წინაშე.

როგორ ვადაწყდა იგი? აქ არსებობდა მხოლოდ ორი შესაძლებლობა: ან მატერიალური სუბსტრატის, ტვინის, შინნევა სულიერი მოელენების საფუძვლად ან ფსიქიკური პროცესების რეალიზმის დებულების დაცვა. ცხადია, სპირიტუალიზმი პირველი გზით ვერ წავიდოდა. მან აიბრჩია მეორე გზა: თვით ფსიქიკურ მოელენებს მიანიჭა ის თვისება, რაც ჰქონდა სუბსტანციალურ სულს. სული, როგორც გამოცდილების მიღმა არსებული, ფსიქოლოგიის დღის წესრიგიდან მოიხსნა, მაგრამ კი არ გაუქმდა (როგორც ეს ეგონათ), არამედ ვადმოინაცვლა ადგილი და თვით ემპირიულ სამყაროში დამკვიდრდა: „სული“ გამაერთიანებელ ტერმინად იქცა, მაგრამ ის, რასაც ახლა იგი აერთიანებს, მისი გამოელენანი კი არ არიან, არამედ თავისთავად არსებული რეალობანი, რომელნიც სხვას აღარ საჭიროებენ წარმომობისა და არსებობის შენარჩუნებისათვის და, ამდენად, აღარც არიან მოელენები ამ სიტყვის პირველი მნიშვნელობით. როგორც მატერიალისტისათვის „მატერია“ არის საერთო სახელი მატერიალური, თავისთავად არსებული საგნების აღსანიშნავი, ისე „სული“ იდეალისტისათვის თავისთავად არსებული სულიერი საგნების აღსანიშნავი ტერმინია. მატერიალურ სამყაროს გვერდში ამოუდგა მეორე სამყარო, სულიერი, რომელსაც არანაკლები თავისთავადობა და არსებობის ძალა აქვს, ვიდრე მატერიალურ, ფიზიკურ სამყაროს. ფსიქო-ფიზიკური დუალიზმი აქ მთლიანად აღდგენილია და მთელი სიმკაცრით დაცული. ასეთი თვალსაზრისი უდევს საფუძვლად, მაგ., ისეთ კვლევა-ძიებას, რომელიც განცდებში ეძებს ნამდვილსა და არანამდვილ ფაქტებს, რეალობასა და მოჩვენებას. მხოლოდ ფსიქოლოგიური რეალიზმის საფუძველზე ხდება გასაგები მსჯელობანი ნამდვილი და არანამდვილი განცდების (უმთავრესად გრძნობების) შესახებ, რომელთაც ადგილი აქვს პლატონის, შოპენჰაუერისა და ახალ დროში ჰაასის კონცეფციებში. ამავე საფუძველს ემყარება ფროიდისა და მისი მონათესავე იუნგ-ადლერის ფსიქოლოგიური კონცეფციები, როგორც აღვნიშნეთ,



არაკნობიერი ფსიქიკურის ცნება უმთავრესად ფსიქიკური რეალიზმის დაცვას ემსახურება. ამით აიხსნება ის ფაქტიც, რომ ცნებებზე და ქალღუციათა ცნებებზე ლაპარაკობენ ფსიქოლოგიაში, ხოლო ფსიქიკურის იხილი, ვინც ფსიქიკურა რეალიზმის თვალსაზრისზე დგანან (მათ აქვთ ამის უფლება), არამედ ისინიც, ვინც ფსიქიკურის საგნობრივ რეალიზმს უარყოფენ და ფსიქიკური ფენომენალიზმის ნიადაგზე დგანან: თითქოს ფსიქიკურს ორმაგი არსებობა ახასიათებდეს — თავისთავად და ზეენთვის¹.

თავისი დროის ახსნიითი ფსიქოლოგიით ფემეოფილო ე. დილტაი შეეცადა ფსიქოლოგიისათვის ახალი ამოცანები დაეხატა: შეეზღუდა ახსნის კატეგორიის სარბიელი ფსიქიკურ სინამდვილეში და გაემატონებინა აღწერის, ანალიზისა და ვაგების ცნებები. დილტაის აზრით, მთავარი საქმე ფსიქოლოგიაში შეიძლება გაკეთდეს არა ახსნის, არამედ ვაგების მეთოდის საშუალებით. ბუნება უნდა ავხსნათ, რადგან ბუნების მოვლენების ურთიერთობა ვაგების საშუალებას არ იძლევა, მოკლებულია საზრისის (Ganzes, Sinn) ნიშანს. ხოლო ფსიქიკური ცხოვრების მაგისტრალური ხაზი სწორედ საზრისიან კავშირებისაგან შედგება და, რაც მთავარია, ეს კავშირები საძებარი კი არ არის, არამედ უშუალოდაა მოცემული განცდაში. სტრუქტურული მთლიანობა, რომელიც ფსიქიკურის წყობის დამახასიათებლად ითვლება, დილტაის აზრით, განცდილი მთლიანობაა და მხოლოდ ასეთ მთლიანობას შეიძლება ეწოდოს სტრუქტურული.

დილტაის (და შპრანგერის, ერისმანის) ძირითადი შეცდომა იმაშია, რომ მან ფენომენალურად მოცემული განცდის დახასიათება (თუ, რასაკვირველია, დაეუშვებთ, რომ აქ ყველაფერი რიგზეა და მოვლენა ისეა აღწერილი, როგორც ის იყო განცდაში) ლოგიკურ-ობიექტურ საქმის ვითარებად დასახა. განცდაში რომ A გვეძლევა B-ს საზრისად ან მიზეზად ან მიზნად, მხოლოდ იმას ნიშნავს, რომ ასეთი განცდა არსებობს. აქედან ვერ დავასკვნით განცდის ვერც მიზეზობრიობისა და ვერც მიზნობრიობის შესახებ, რადგან არსებითად სხვადასხვაა — განცდის მიზეზობრიობა და მიზეზობრიობის განცდა, განცდის საზრისიანობა და საზრისიანობის განცდა. ერთი ფსიქოლოგიური კატეგორიაა, სუბიექტური ფაქტია, მეორე — ობიექტური, ლოგიკური საქმის ვითარებაა; პირველის არსე-

¹ ფსიქიკურ რეალიზმს თავგამოდებით იცავს გამსკლავრებით მ. შელერი (იხ. მისი „Umsturz d. Werte“, ტ. I, II, 1919).



ზოგიდან მეორის შესახებ დასკვნა ლოგიკური შეცდომაა, განცდას არ შეიძლება მეტი პრეტენზიის უფლება მიეცეს, გარდა იმისა, რომ ეს ასე გვეძლევა. დილტაი და მისი მიმდევრები ფსიქიკურს თავიდანვე პირველხარისხოვან რეალობად წარმოიდგენენ და თან სხვა უპირატესობათა შორის, რომელიც, მათი აზრით, ამ სინამდვილეს მიეწერება, განსხვავებით ფიზიკური სინამდვილისაგან, მისი კანონზომიერების უშუალოდ მოცემულობაცაა, აქედან გასაგებია დილტაის მსჯელობაში ლოგიკური ნახტომი: განცდილი მთლიანობა აქცია მთლიანობის განცდად.

მაგრამ ასეთი წინამძღვრის ნიადაგზე საწინააღმდეგო შეცდომაც შესაძლებელია (ასეთი შეცდომა ფაქტიურად ხშირად გვხვდება, განსაკუთრებით, ბურჟუაზიულ ფსიქოლოგიაში), რადგან ფსიქიკურის შესახებ კანონზომიერებითი მსჯელობის გამოთქმისათვის განცდითი მონაცემები არ კმარა (რადგან განცდა საბუთი არ არის), ჩვენ სხვა გზა უნდა მოვინახოთ იმის დასაბუთებისათვის, სადაც ფსიქიკური მოვლენა გვეძლევა. ე. ი. აქაც ბუნებისმეტყველებისთვის ჩვეულ გზას დავადგეთ: ანალოგიების, ჰიპოთეზების, ინდუქციის მეთოდების გამოყენების გზით დავამტკიცოთ, რომ მაგ., განცდა A გამოიწვია განცდა B-მ, რომ A არის B-ს საზრისი და სხვა (ან პირიქით, რომ ეს ასე კი არ არის, არამედ სულ სხვანაირად, და ესეც დავამტკიცოთ). ასეთი მუშაობა ფსიქოლოგიაში დილტაისაც პრინციპულად შესაძლებლად და კანონიერად მიაჩნია, მაგრამ მხოლოდ ისეთ შემთხვევაში, როცა განცდილი მთლიანობა, უშუალოდ მოცემული კავშირები არ გვეძლევა (ასეთი შემთხვევები უმთავრესად შეგვრძნებებისა და მარტივი გრძნობების სფეროში გვხვდებაო, გვარწმუნებენ). სადაც ასეთი კავშირები პირდაპირ გვეძლევა, იქ, დილტაის მიხედვით, ზედმეტია ბუნებისმეტყველური მეთოდის გამოყენება: უშუალოდ მოცემულის უბრალო აღწერა მოვლენათა კანონზომიერებითს სურათს გვაძლევსო.

ეს მოთხოვნაც, განცდათა შორის კაუზალურ-ტელეოლოგიური ურთიერთობის ძებნა, როცა იგი უშუალოდ არაა მოცემული, ემყარება ფსიქიკურის დამოუკიდებელ რეალობად წარმოადგენის ფაქტს: თითქოს ის, რაც ფსიქიკურს ეკუთვნის და რაც ფსიქიკურია, განცდის უკან შეიძლება იყოს მიმაღული, ან ფსიქიკურის კუთვნილებად შეიძლება გამოვაყებოდით ის, რაც არაა განცდა. როცა საკითხი ფიზიკურს ეხება, ამგვარი მსჯელობა სავსებით კანონიერია: შესაძლებელია, რომ ფიზიკურის მოვლენაში არც ეველა თვისება ფიზიკურისა იყოს მოვლენილი და არც გამოვლენილთა შორის



იყოს ყველაფერი სწორად ასახული. ამიტომაც საჭიროა საჭიროებების განსაზღვრა მოვლენაზე და მისგან „თვით საგანზე“ მისვლა: მისვლა თვითადი ნიშან-კანონების წვდომა. ამიტომ აქ პრინციპულად შესაძლებელია მოჩვენებაცა და ილუზიაც, რაც ფსიქიკურში, თუ ფენომენალიზმის თვალსაზრისზე დაედგებით, სრულიად შეუძლებელია¹. როცა ფსიქიკურში გვეძლევა ორი მოვლენის თანმიმდევრობა და განიცდება კავშირი მათ შორის, არაა საჭირო მითოლოგიური, არაცნობიერი ფსიქიკური წვერებით შეგავსოთ ეს ხარვეზი, არამედ უნდა მოინახოს, თუ დავისახავთ მიზნად ფენომენთა არსებობის ახსნას, რეალური, მატერიალური საფუძველი ამ გარემოებისა. როცა განცდათა შორის კავშირი გვეძლევა, დამატებით არის ასახსნელი იმის განცდა, რომ თითქოს ერთი განცდა მეორეს იწვევს თავისი საკუთარი ძალით. ასე რომ ის, რაც დილტაის ფსიქოლოგიის ლოგიკურ საფუძველად მიიჩნია, თვით საჭიროებს ახსნას და ფსიქოლოგიის მდგომარეობა აქ გამარტივებული კი არ არის, არამედ უაღრესად გართულებული: უნდა მოინახოს რეალური საფუძველი (ფსიქიკურს გარეთ) როგორც იმისი, რომ განცდა A-ს მოჰყვება განცდა B, ისე იმისიც, რომ ამას შიგნით რეალური ურთიერთშემოქმედების განცდაც დაერთო. ცხადია და გასაგები, რომ, როგორც კი ფსიქიკური რეალობის ასპექტში განზილვის საგანი გახდება, ყოველი კატეგორია ამისთვის საჭირო და ყოველი საფუძველი მისი არსებობისა, ცვლილებისა და სხვა, მის გარეთ, ე. ი. მატერიალურ, ობიექტიურ შუალობაში უნდა ვუძებოთ. თუ სიტყვა „ახსნა“ რეალობისათვის დამახასიათებელი კატეგორიების (სუბსტანცია, მიზეზობრიობა, რეალური კავშირ-მთლიანობა და სხვა) გამოყენებას უნდა ვუწოდოთ, ცხადია, რომ ფსიქიკურს, რადგან იგი ფენომენია და შეტი არაფერი, ამ კატეგორიებისათვის უნდა დავსესტოს სხვა მეცნიერებას, სხვა სინამდვილეს.

ფსიქიკური მოვლენების, ცნობიერების ასახსნელად ფსიქიკურსა და ცნობიერებას უნდა გავცილდეთ. ამ აზრს იცავენ ისეთი მკვლევარები, რომელთაც მსოფლმხედველობრივად არაფერი აკავშირებთ ერთმანეთთან. ამ დებულებას იცავენ, მაგ., ედ. ჰარტმანი, ზ. ფროიდი, თ. ცაქნი (და მთლიანად „ფიზიოლოგიური ფსიქოლოგიის“ პრინციპზე მდგომნი). ფსიქოლოგიური მეცნიერების შესაქმნელად

¹ შეად. მ. შელერი, რომელიც განაყოფიერებით იცავს ფსიქიკურის მოჩვენების (Tanschung) შესაძლებლობას. ეს ფსიქიკურის მეტაფიზიკურად წარმოდგენიდან მომდინარეობს.



ცნობიერების მადმა კულევა-ძიგის აუცილებლობის ახრებულ განწყობის თეორიაც და სხვა. რა თქმა უნდა, არსებითი ვებაა შევლევართა შორის იმ საკითხში, თუ როგორ წარმოვიდგინოთ ის სინამდვილე, რომელზედაც გადასვლამ ფსიქიკურის (ცნობიერის) ახსნა უნდა მოგვეს. აქაც მატერიალ-ში და იდეალიზში უპირისპირდება ერთმანეთს. ამ კითხვაზე არაა საჭირო აქ შევტყობა: საქმის ვითარება აქ ნათელია, ზენ ასეთი საკითხი გვიანტრესებს: რატომ ვაედვიართ საერთოდ ფსიქიკურიდან, ცნობიერიდან, როცა მიხი ახსნის საკითხი დგება? ზოგი აქ არაწვეულებრივს არაფერს ზედავს: როგორც სინამდვილის სხვადასხვა ფენა ევრის ერთმანეთს, გადადის ერთმანეთში და, ამგვარად, სისტემატურ მთლიანობას ქმნის. ისე სინამდვილის ამ ფენების ამსახავი შეცნიერებანიც გადადიან ერთმანეთში და სისტემის სახით უალიბდებიან¹. რა თქმა უნდა, ეს ვეღლაფერი ასეა. როდესაც, მაგალითად, ბიოლოგია ცოცხალ პროცესს (რომელიმე მარიც) შეისწავლის და ბიოლოგიური კატეგორიებით შესაძლებელ სამუშაოს დაასრულებს, შეიძლება გადავიდეს ქიმიური და ფიზიკური ცნებების გამოყენებაზე, მაგრამ ეს არ არის იმავე სახ-ს გადასვლა შეცნიერების (ან სინამდვილის) ერთი სფეროდან მეორეში, როგორსაც ადვილი აქვს ფსიქოლოგიაში. აქ პრინციპულად განსხვავებული მდგომარეობაა და თავს იტყუებენ ის ფსიქოლოგები, რომელთაც ჰგონიათ, რომ ფიზიოლოგიიდან ქიმიიაში გადასვლა ფიზიოლოგიური ფაქტების ასახნელად ისეთივე ხასიათისაა, როგორისაც—გადასვლა ფსიქოლოგიიდან ფიზიოლოგიაში. საქმე იმაშია, რომ ფიზიოლოგიაში ფიზიოლოგიური ახსნის ცნება სავსებით ვასაეები და კანონიერია. იგი ძირითადი ამოცანაა ფიზიოლოგიისა და მის შესაბამისად წარმოებს ძირითადად და უმთავრესად მუშაობა ამ შეცნიერებაში. მაგრამ, როცა საკითხი შეეხება ისეთს მოვლენებს, რომელნიც ქიმიურსა და ფიზიკურს ესაზღვრებიან, როცა ახსნის საგანს შეადგენს სინამდვილის ის განზომილები, სადაც ფიზიკური „გადადის“ ფიზიოლოგიურში, იქ, რასაკვირველია, საჭირო ხდება ფიზიკის მონაცემებსაც გაეწიოს ანგარიში. გადასვლა, რომელზედაც ლაბარაკია ფიზიოლოგიის შემთხვევაში, არის გადასვლა, თუ შეიძლება ასე

¹ შეად ფრ ენგელის ახრი შეცნიერებათა კლასიფიკაციის შესახებ („ბუნების ფილოსოფია“, გვ. 238). უფორდ ბეერი ფსიქოლოგი ნააფიქტა იმან, რომ აქ ფსიქოლოგია არაა ნახსენები, მაგრამ მივაყენით თუ არა ამ ფაქტის ნამდვილ მახეხსმ ენგელის ვლუმე წყობით ან უფრადლებობით ხომ არ უნდა ავხსნათ ეს? რასაკვირველია, არა!



ითქვას, მუშაობის დამთავრებისას, გადასვლა მაშინ, როცა **ჩვეთუღწე** რივ ფიზიოლოგიურთ შესწავლილია და საკითხი მომიჯნავეთუღწეებერებების საგნამდე მიდის. აქ საქმე გვაქვს ერთი მეცნიერების მეორეზე „დაშენებასთან“.

სულ სხვა მდგომარეობაა ფსიქოლოგიაში. როდესაც ფსიქოლოგიაში დაისმას საკითხი ისეთი მეცნიერების მოპოვების შესახებ, რომელიც რეალობისათვის დამახასიათებელი კატეგორიების გამოყენებას გულისხმობს, როცა ფსიქიკურის გაჩენისა და მოსპობის, მისი შეცვლისა და რეალური კავშირების შესახებ გვინდა მეცნიერული ცოდნა ვეკონდეს, აუცილებელია ფსიქიკურის არეს გავცდეთ და მის სუბსტრატში ვეძებოთ აღნიშნული ფაქტების საფუძველი. აქ ფსიქოლოგიიდან და ფსიქიკურიდან გასვლა ხდება არა ძირითადი სამუშაოს შესრულების შემდეგ, არა მაშინ, როცა (მსგავსად ფიზიოლოგიის შემთხვევისა) საკუთრივ ფსიქიკური შევისწავლეთ და მივაღწეით სხვა სინამდვილის მიჯნას¹, არამედ ახსნითი (და მასთან დაკავშირებული) საკითხების დაწყების პირველ მომენტიდანვე. ამ მომენტიდან ზეენ ფსიქიკურის (ენობიერების) გარეთ უნდა ვიმუშაოთ, რეალობის მოვლენები უნდა ვიკვლიოთ. რეალობის საკითხები შეიძლება გადაწყდეს მხოლოდ რეალობის სფეროში, ამ სფეროსთვის დამახასიათებელი ცნებების გამოყენების გზით. ფსიქიკური მხოლოდ ფენომენია და მისი საშუალებით არ შეიძლება ისეთი ფაქტების ახსნა, როგორცაა: წარმოშობა, არსებობა, რეალური ურთიერთობა, მიზეზობრიობა. განვითარება და სხვა. პოინციპული ზასიათის შეცდომისთან გვაქვს საქმე, როცა ზოგი საბჭოთა ფსიქოლოგი ფსიქიკური მოვლენების ახსნის მიზნით ფიზიოლოგიურის (და სოციალურის) გამოყენებას ფიქრობს მხოლოდ „უკანასკნელ მომენტში“, როცა ფსიქიკურით ფსიქიკურის ახსნის საშუალება ამოიწურა, გათავდა ცნობიერების უკევი და ძალაუნებურად ცნობიერების გარეშე ვდებარე სინამდვილეს უნდი მივმართოთ (ასე მსჯელობს, მაგ., პროფ. სმირნოვი და სხვებიც).

მეცნიერების (და ფილოსოფიის) განვითარების ფაქტს აღარავეინ უარყოფს. ცნობილია, რომ ჰეგელმა თავისი დიალექტიკა განსაკუთრებული გულისყურით ფილოსოფიის ისტორიის შესწავლისას გამოიყენა. დედააზრი, რომელსაც აქ (და უვიღვან) ჰეგელი იტა-

¹ ასე აქვს ფილტანა და მის მიმდევრებს წარმოდგენილი საქმე: აღწერითი ფსიქოლოგია საკუთრივ ფსიქიკურს შეისწავლის, ხოლო შეგარანებებსა და მარტივ გრძობებს, რომელნიც ფიზიოლოგიურს ესაზღვრებიან და ემსგავსებიან, შეისწავლის ახსნითი ფსიქოლოგია.



ლეს, არ შეიძლება განვითარების საკუთარი უნარის მქონე ცხოველების, რასაც არისტოტელე შესაძლებლობას (dynamis) ეძახდა და არს გარეშეც განვითარების გააზრება შეუძლებელია, სრულიად არ მიუდგება ფსიქიკურს, როგორც ასეთს. ამ მხრივ ფსიქიკა მაქსიმალურად განსხვავდება სიცოცხლისაგან: სიცოცხლის ძირითადი, სპეციალური ნიშნები სრულიად უცხოა ფსიქიკისათვის. ისიც ხომ ცნობილია, რომ არისტოტელეს ცნება — „სული — ენტელექტია“ მხოლოდ და მხოლოდ ბიოლოგიურ ფუნქციებს ასრულებს და არავითარ შემთხვევაში ფსიქიკას ასახვის მნიშვნელობით არ წარმოადგენს. რეალურად მხოლოდ ერთი დიალექტიკა არსებობს, ბუნების ობიექტური დიალექტიკა. სუბიექტური დიალექტიკა მხოლოდ ასახვაა მისი.

მიზეზობრიობის ფაქტი რომ ყოველთვის მეცნიერულად არ იყო გააზრებული, ეს უდავოა. არც ისაა მახისა და მახისტების აღმოჩენა, რომ ეს ცნება შეიკავდა მითითრ-მაგიურსა და ფეტრშისტურ ელემენტებს, რომელთა წინააღმდეგაც მეცნიერება მანამდეც იბრძოდა, სანამ ამ საქმეში მახისტები და მათი თანამგზავნი ზეპროდენი. ახალი და სპეციალური, რაც მახისტებს მართებულად უნდა მიეკუთვნოთ, ეს არის უცნაური დასკვნა, სადაც მიზეზობრიობა იმიტომ, რომ იგი მეცნიერებამ ფეტრშიზმიდან გაათავისუფლა, ფუნქციონალობად იქცა. როგორ შეიძლება მოვლენა (ცნება) იმის გამო, რომ პეტეროგენულ მომენტებისგან გათავისუფლდა და თავისი საკუთარი ბუნების მიხედვით (წმინდად) იქნა წარმოდგენილი, სხვა მოვლენად იქცეს? ასე რომ იყოს, საერთოდ, შეშეცნება შეუძლებელი გახდებოდა და ცნებათა სიწმინდისა და სიუსტიისათვის ბრძოლა უბრალო თამაშობად გადაიქცეოდა.

მიზეზობრიობის ცნებასა და ფუნქციონალობის ცნებას შორის არსებითი ხასიათის განსხვავებია, რომელიც რეალობას, ძალის, მოქმედების ცნებას უკავშირდება. მიზეზობრიობაზე ლაპარაკი გუ-

¹ განვითარების (საკუთარ) უნარში არ უნდა ვიგულისხმოთ ის, რომ ცალკეული საგანი არაფერს არ საბოლოებს, როგორც გარეგან მიღებულს; ანუთი „განა“ არის მხოლოდ ერთი — ბუნება. რაც შეეხება ცალკეულ მოვლენებს, განვითარების უნარში უნდა ვიგულისხმოთ ის, რითაც ეს თვ იმ არსება ამერებებს მოცემული პირობების გამოყენებას განვითარებისათვის. მათს თავისებურ „სიმილაციას“. ფსიქიკურს, რა თქმა უნდა, ასეთი უნარი არ შეიძლება მიეწეროს. ფსიქიკურს შეიძლება მხოლოდ „მემატოს“, თუ ტვინის ახალი როცესი წარმოიშვა, ახალი ფენომენი. თავისთავად ფენომენში ვ. წ. მანასხის არსებობასე ლაპარაკი შეუძლებელია. ამ მხრივ, ფსიქიკური ყოველთვის მარტივია და „განაშლელს“ არაფერს შეიკავს.



ლისხმობს მთელი რიგი კატეგორიების მოცემულობას. ფუნქციის ცნებას ეს კატეგორიები არ სჭირდება, მათ არ ეხება **მეცნიერების** მისი სპეციფიკა. კერძოდ, მიზეზობრიობა ვერ წარმოადგენს **მეცნიერების** ალური ძალის მოქმედების გარეშე. მიზეზი იწვევს შედეგს, ეს არის დებულება, რომელიც პირდაპირი მნიშვნელობით უნდა იქნას გაგებულად და ურომლისოდ მიზეზობრიობა კარგავენ თავის ნამდვილ შინაარსს. როცა „გამოწვევის“ ებრძვიან, ებრძვიან რეალობას, იმას, რითაც უოველი მატერიალური განსხვავდება მოწვევებისგან, ფენომენალურისგან, აბსტრაქტულისგან. ფუნქციონალური ურთიერთობა როგორც აბსტრაქტულში, ისე ფენომენალურშიც არსებობს. მაგრამ რა აზრი ექნებოდა, მაგ., მიზეზობრიობის ცნებას მათემატიკაში, ლოგიაში? რა დარჩებოდა ბუნებისმეტყველებაში ბუნებისეული, იჭედან მიზეზობრიობის, რეალური მოქმედებისა და ძალის ცნება რომ გამოგვეტანა? ბუნებისმეტყველების დაყვანა მათემატიკაზე, ლოგიაზე რეალურის იდეალიზაციაა და არსებითად ბუნებისა და რეალობის უარყოფაა. მოვლენათა ფუნქციონალური ურთიერთობა არსებითად არსობრივი ხასიათისაა და, ამდენად, არც გულისხმობს არსებობას, რომელთანაც განუყრელად არის დაკავშირებული მიზეზობრიობა.

რა თქმა უნდა, დიდი საკითხია და აქტუალურიც, თუ რატომ არ საჭიროებს მათემატიკა და ლოგია მიზეზობრიობას და ამას საჭიროებს ფსიქოლოგია, თუმცა თავისთავად ფსიქიკა, ცნობიერება მოკლებულია იმ ძალას, რომლის მოქმედებაც არის მიზეზობრიობა. საბჭოთა ფსიქოლოგიის აქტუალურ საკითხთა შორის ამ პრობლემამ ცენტრალური ადგილი უნდა დაიკიროს¹. ზეენ მაქსიმალური განსხვავება დაჟადიანეთ ფიზიკურსა და ფსიქიკურს შორის. ერთი დავახასიათეთ, როგორც რეალური სინამდვილე.

¹ ამ საკითხის აქტუალობისა და პრინციპული მნიშვნელობის საილუსტრაციოდ მოვიყვანო მხოლოდ ერთ დაპირისპირებას. ზესერლმა ცნობიერების ნამდვილი მეცნიერების (როგორც მას ჰგონია) გვერდით ცნობიერების ბუნებისმეტყველება კანონიერად სწნო და მას ფსიქოლოგია უწოდა. საბუთად სულის ანონალურ არსთან ვმპიჩაუღად მოცემულობა მოიყვანა, მაგრამ რა ძალა და მნიშვნელობა აქვს ზესერლის კონცეფციაში „ემპირიულ მოცემულობას“, როგორც საბუთს, როცა ფსიქიკურისათვის ასეთი მოცემულობა და არსებობა, ზესერლია თქმით, მოხვედებითია?

სულ სხვა საფუძველს ემყარება მარქსის „რეალური ფსიქოლოგია“. აქ ფსიქიკური ფუნქციებიცაა კავშირი კონკრეტულ, რეალურ ადამიანთან აღიარებულად, როგორც აუცილებელი ფაქტი. ცხადია, კახახლობის ცნებას გამოიყენება აქ ფორისტული და კონსტრუქტული (შეად. მიუნსტერბერგი) კი არ არის, არამედ ნამდვილი, კონსტრუქტური. მაგრამ თავის მოტყუება იჭებოდა, თუ ეიფიკრებ-



ხოლო მეორე, ფსიქიკური, — როგორც ფენომენალური, იდეალური სინამდვილე, ისეთი რადიკალური განსხვავება სამყაროს წარმართვის შორის სხვა არ არის. ამ ორი ნიშნის ქვეშ თავს იყრის უცვლელად არსებული, სხვა სინამდვილე, გარდა ფიზიკურისა და ფსიქიკურისა, როგორც ლენინი გვასწავლის, არ არსებობს. ამ ორი სინამდვილის განსხვავების საკითხია ის, რაც უმთავრესად ასხვავებს ერთმანეთისგან მარქსამდელსა და მარქსისტულ მატერიალიზმს, ვულგარულსა და დიალექტიკურ მატერიალიზმს. მარქსიზმის კლასიკოსები კარგად იცნობდნენ ისეთი არსებულის ცნებას, რომელიც მატერიას არ წარმოადგენს. საქონლის ღირებულების საკითხთან დაკავშირებით მარქსი წერს: „მისი (საქონლის) ღირებულებითი საგნობრიობა არ შეიცავს ნივთიერების არც ერთ ატომს. ამიტომ საქონელი, რამდენიც უნდა აბრუნოთ და სინჯოთ, როგორც ღირებულება, მუდამ უხილავი დარჩება“¹.

ე. ლენინმა მკაცრად გააკრიტიკა ი. დიკგენი, როცა ამ უკანასკნელმა აურთია ერთმანეთში სხვადასხვა თვალსაზრისები და აზროვნება მატერიოდ გამოაცხადა. „რომ აზრიც და მატერიაც უნამდვილია“, ე. ი. არსებობდნენ, ეს სწორია, მაგრამ აზრის მატერიოდ რამდენად დასახვა ნიშნავს შემცდარი ნაბიჯის გადადგმას მატერიალიზმისა და იდეალიზმის შერევისაკენ“².

რა აზრი ექნებოდა იმის მტკიცებას, რომ აზრი არაა მატერია, თუ მას (აზრს) მაინც მიეწერებოდა ისეთი ნიშნები, რომლებითაც მხოლოდ მატერია ხასიათდება? რით არ იქნებოდა ფსიქიკა მატერია, თუ მას ექნებოდა უნარი ახალი მოვლენის გამოწვევისა, საკუთარი ძალებით შეცვლისა და განვითარებისა, თუ ის წართული იქნებოდა მიზეზობრიობის ფიზიკურ რეალში (სხვა არ არსებობს), როგორც ერთ-ერთი სრულყოფილი და სრულყოფილებიანი წევრი რეალობის უნივერსალური წყობისა³. ფილოსოფიის ისტორია,

დით, რომ ფსიქიკურის კავშირი ადამიანთან, როგორც ბუნების მოვლენასთან, ისეთივე საკითხია, როგორც ბუნების ერთი მოვლენისა მეორესთან. ფსიქიკიზიკური პრობლემა დღეს არანაკლებადია აქტუალური, ვიდრე მარქსის დროს. ამ პრობლემის გასაშუქებლად აკად. მ. პელოვის ფიზიოლოგიური შიკვლეების გამოვლენა უკრ კიდევ მოშავლის საქმედ რჩება.

¹ ე. მარქსი, „კაპიტალი“, ტ. I, 1930, გვ. 13.

² ე. ი. ლენინი, ანბულებანი, ტ. 14, 1950, გვ. 307.

³ ასე წარმოადგინა ფსიქიკური ე. ოსტეაღმა. ენერჯის ახალი ფორმის სახით მან ფსიქიკური შეიტანა თავის ენერჯეტულ სურათში სამყაროს შეახებ. არსებითად ეს მოლემოტის ვულგარული მატერიალიზმიდან არ განსხვავდება, სულ ერთია, იცის ეს ოსტეაღმა თუ არა.



იდეალიზმისა და მატერიალიზმის საუკუნოებრივი ბრძოლა ქვეყნის
 ლივე არს დაკარგავდა და უჩვეულო გაუგებრობად, უხედა, ჩვეულებრივ
 გვეცხადებინა, თუ მატერიალურთან ერთად იდეალურიც არ არსებობს.
 მატერიალიზმისა და იდეალიზმის საცილობელი საკითხი
 გაუგებრობა კი არ არის, არამედ უდიდესი და ურთულესი, სავსე-
 ბით კანონიერი პრობლემა. ამას ვერ ვიტყვით, თუ თავიდანვე
 წავშლიდით არსებითს განსხვავების სულსა და მატერიას შორის.
 ჩვენ გვევალეობდა შეძლებისდაგვარად გაგვეშუქებინა საკითხი
 ფსიქიკურის კანონის არსებობისა და მისი ბუნების, მისი სპეცი-
 ფიკის შესახებ. საკითხი წამოიჭრა იმეამად იმასთან დაკავშირებით,
 რომ ჩვენში, საბჭოთა ფსიქოლოგთა შორის, არის დავა იმაზე, აქვს
 თუ არა ფსიქიკას თავისი კანონები, თუ კანონები, რომლებიც ფსი-
 კიკურ სინამდვილეში მოქმედებენ, ფიზიოლოგიური კანონებია
 და ფსიქიკურს საკუთარი რამ ამ მხრივ არაფერი აქვს. სა-
 კითხის გასარჩევად საჭირო შეიქნა სინამდვილისა და მეცნი-
 ერული კანონის ზოგადი ნიშნების გათვალისწინება. დაერწმუნდით
 იმაში, რომ ასეთი ზოგადი საკითხი — აქვს თუ არა ფსიქიკურს
 თავისი რაიმე კანონშომიერთება, არაა კანონიერი კითხვა. ეს იქედან
 ჩანს, რომ ყოველი სახის კვლევა ამ საკითხისა, თუ ამ კვლევას
 მეცნიერული ხასიათი უნდა ჰქონდეს, კანონის უტყველ არსებობას
 გულისხმობს. იქ, სადაც წინასწარ არაა ნავულისხმევი, რომ სა-
 კვლევი საგანი თავისთავში მტკიცედ გარკვეულია და თავისი რა-
 იობის მატარებელია, საერთოდ, უაზროა კვლევა. კანონის ობი-
 ექტურად არსებობას, შეგნებულად თუ შეუგნებლად, ემყარება
 ყოველგვარი კვლევა, ყოველი მკვლევარი. ის საკითხიც უაზროა,
 რომელიც საკუთარი და არასაკუთარი კანონის არსებობას ეხება.
 კანონი მოვლენის, საგნის რაობაა, მისი გარკვეულობა და, ცხადია,
 რომ ეს იქ არის და იმას აქვს, სადაც არის და რაც არის საგანი
 ან მოვლენა. შეუძლებელია დაეუშვათ, რომ ერთი მოვლენის კანონი
 არის მეორე მოვლენაში. როგორღა უნდა ვიაზროთ ასეთი მოვ-
 ლენა და როგორ უნდა მოახერხოს მან არსებობა, თუ მას არაეი-
 თარი „სახე“, არაეითარი „რაობა“ არა აქვს? ან როგორ შეიძ-
 ლება მისი შემეცნება, როცა იგი მაქსიმალურად მოცემულობის
 შემთხვევაშიც (რაც, რასაკვირველია, აგრეთვე შეუძლებელია) არა-
 ფერს გვეუბნება იმ კანონის შესახებ. რომელსაც ჩვენ ვეძებთ და
 რომელსაც იმისთვის, რომ სწორედ მისი შემეცნება განხორციელდეს
 და არა სხვისი, კანონი თვითვე უნდა ჰქონდეს, მისგან უნდა იყოს
 ისახული. წინააღმდეგ შემთხვევაში, შემეცნების პრინციპად უნდა



მიგველო შემდეგი მაქსიმა: A — მოვლენის კანონი ეძებე არა მხოლოდ A-ს ახახვისათვის უნდა ახახო არა—A და ა. შ. ¹

ნათქვამიდან ცხადია ისიც, რომ ჩვენი გამოკვლევა იმდენად დასაბუთება არ არის, რამდენადაც ცხადყოფა მხოლოდ იმ საქმის ვითარებისა, რომელიც გვაქვს კანონის არსებობასთან დაკავშირებით, საერთოდ, და ფსიქიკურში, კერძოდ. კანონის არსებობა სინამდვილეში, როგორც არ უნდა იყოს იგი, წინასწარ იგულისხმება, როგორც ყოველგვარი კვლევა-ძიების ობიექტური აპრიორი. ამ დებულების მხოლოდ ცხადყოფაა შესაძლებელი. შეუძლებელია დაასაბუთო ყოველგვარი დასაბუთების წინაპირობა. ჩვენი ძირითადი ამოცანაც ამ საქმის ვითარების ჩვენება იყო.

რაც შეეხება მეორე საკითხს, იმას თუ როგორია ფსიქიკურის კანონები, ისეთი, როგორიცაა, მაგ., ფიზიკურის, ბიოლოგიურის, ე. ი. რეალური ფაქტების კანონები, თუ მათგან განსხვავებული, ის ჩვენ გადავჭერთ ფსიქიკური სინამდვილის ფენომენალიზმის საფუძველზე: ფსიქიკური არ არის (დამოუკიდებელი) რეალური სინამდვილე და ამიტომ მას, თავისი შესატყვისი, „მხოლოდ ფენომენისთვის“ დამახასიათებელი კანონები აქვს.

როგორ უნდა წარმოვიდგინოთ ფსიქოლოგია როგორც მეცნიერება, როდესაც ფსიქიკა წარმოდგენილია ფენომენის სახით, როდესაც მას „წამოერთვა“ რეალობის კატეგორიები? ბუნებრივია, რომ სანამ ჩვენ წინაშე მხოლოდ ეს ნეგატიური შედეგია, სადაც ლაპარაკია იმაზე მართლ, თუ რა არ შეიძლება ფსიქიკურს მიეწეროს, ფსიქოლოგიის მდგომარეობა უსუსურად. მჭლედ და უიმედოდ გამოიყურება. მაგრამ ასე ჩანს მხოლოდ მაშინ, როცა ის ამ მხრიდან არის მხოლოდ განხილული. როგორც კი ჩვენ თვალსაზრისს გადავიტანთ იმისგან, რაც არა აქვს ფსიქიკურს, იმაზე, რაც მას აქვს, რაც მას პოზიტიურად ახასიათებს, ჩვენ წინაშე უზარმაზარი პერსპექტივები იშლება ფსიქოლოგიურ-მეცნიერული შემოქმედებისათვის. საჭიროა მხოლოდ გაბედულად დაუდგეთ ამ თვალსაზრისზე და ფსიქიკური სინამდვილე ისე ავსახოთ, როგორც ის არის, ავალაპარაკოთ იგი ჩვენს ცნობიერებაში თავისი საკუთარი ენით, თავისი საკუთარი კანონებით. ნურც ფსიქიკას ვეტყვეთ უარს იმ უფლებაზე, რაც ყოველგვარ ონტიურ არსს აქვს ბუნებრივად მოცემული. ჯერ გავარკვეოთ ის, თუ რა არის თავისთავად ფსიქიკური, როგორია მისი „სახე“, მისი კანონი და მხოლოდ ამის

¹ ანუ შეველობს რუბინშტეინი, იხ. „Вопросы психологии“, № 1, 1965.



შემდეგ შეიძლება ვახდეს ნაყოფიერი საკითხი იმის შესახებ, როგორ გაჩნდა იგი, როგორ და რა წესით არის იგი ფენომენი, დაფუძნებული თავის სუბსტრატზე. აქსიომათა ჩვენთვის ის დებულება, რომ ფსიქიკური ოდესღაც არაფსიქიკურისაგან წარმოიშვა, მაგრამ ფსიქოლოგია, როგორც მეცნიერება, რომელიც ფსიქიკურს, როგორც მოცემულ ფაქტს იკვლევს, ვალდებულია პირველ რიგში ის გააკეთოს, რისი გაკეთებაც შესაძლებელია ფსიქიკურის ასახვის გზით, მის შიგნით არსებული კანონების აღმოჩენის გზით. ფსიქიკურიდან განსვლის აუცილებლობა და შესაძლებლობა ფსიქიკური ფენომენის ასახვის სახით გააზრებას ემყარება: თუ ფსიქიკური ფენომენი (ზემოაღნიშნულის მნიშვნელობით) არ ყოფილიყო, დაუსაბუთებელი იქნებოდა სპეციალური მეცნიერებისათვის, ფსიქოლოგიისათვის (ფილოსოფიას ამის უფლებაა აქვს და ევალება კიდევ) მოგვეთხოვა ფსიქიკურის გარეთ ეწარმოებინა კვლევა-ძიება ფსიქიკურისვე გასაგებად, შეუძლებელიც იქნებოდა ეს აქტი, თვით ფენომენი ფსიქიკისა რომ არ უჩვენებდეს იმას, თუ სად, რა მიმართულებით უნდა მოხდეს ეს განსვლა. ის, რაც აქ არის ნათქვამი, მხოლოდ პირველი რგოლია პრობლემატიკის იმ გრძელი ჯაჭვისა, რომელსაც წარმოადგენს ფსიქიკურის შეპეცნება, ფსიქოლოგიის გნოსეოლოგიური გააზრება. მარქსისტული ფსიქოლოგიის გადაუდებელი ამოცანები იმავე ბუნებისაა, როგორიცაა ჩვენი პრობლემა. ამ ამოცანების უბრალო ჩამოთვლაეც საკმარისია იმის ცხადსაყოფად, თუ რაოდენ ბევრია ჯერ კიდევ გასააზრებელი და გადასაქრელი.

(შეზოვიდა რედაქციაში 15. V. 1956).



მ. ჩხატიშვილი

განწყობის ილუზიები აბსოლუტურ ოდენობაზე *

რადენობრივი ხასიათის ილუზიის საფუძვლებს შესაქმნელად საჭიროა, ცდის პირმა საგანწყობო ცდებში მიწოდებული, განსხვავებული სიდიდის წვეილი ობიექტი რამდენჯერმე ურთიერთმიმართებაში განიცადოს. მხოლოდ ასეთი წინაპირობის დაცვის შემდეგ ხდება შესაძლებელი კრიტიკულ ცდებში მიწოდებული ტოლი სიდიდეების ილუზიური აღქმა. აქ ილუზიითა მიმდინარეობას, როგორც ამტკიცებენ, დიდ პატარას აღქმის განმეორების შედეგად ფიქსირებული განწყობა განსაზღვრავს.

მაგრამ ჩვენ ოდენობის მიმართების გარეშეც განვიცდით და, აი, საინტერესოა: შეიძლება თუ არა მიმართების გარეშე განცდილი აბსოლუტური ოდენობის აღქმის განწყობის ფიქსაცია მოვახდინოთ და მის ნიადაგზე მეორე აბსოლუტური ოდენობის ილუზიური აღქმა მივიღოთ. ამ საკითხის გამოკვლევა შეადგენს წინამდებარე ექსპერიმენტული ნაშრომის ძირითად მიზანს.

აღნიშნული საკითხის გამოსაკვლეველ ჩვენ შემდეგი ცდები ჩავატარეთ:

1. ცდის პირს საგანწყობო ცდებში ცალ ხელში ეძლეოდა 61 მმ დიამეტრის ბურთი, რომელიც რჩებოდა მის განკარგულებაში მთელი საგანწყობო ცდის მანძილზე. მას ევალებოდა, ყურადღება მიექცია ბურთის მოცულობისათვის და დაემახსოვრებინა იგი. კრიტიკულ ცდებში ეძლეოდა ტოლი ბურთები ორივე ხელში. ცდის პირს უნდა მოეხდინა მათი შედარება მოცულობის მიხედვით. ბუნებრივი ვადახრისა და სხვა შემთხვევითი ფაქტორების გამორიცხვის მიზნით ცდები ტარდებოდა ორ სერიად: პირველ სერიაში

* წაკითხულია მოხსენებაჲ სატარტელის სსრ მეცნიერებათა აკადემიის ფსიქოლოგიის ინსტიტუტში 1946 წლის აპრილში.



საგანწყობო ბურთი ეძლეოდა მარჯვნივ, ხოლო მეორეში — მარცხნივ. კრიტიკული ცდები ორივე შემთხვევაში ერთნაირი ფორმისაა: აღწერილი ცდების შედეგები მოცემულია № 1 ცხრილში.

ცხრილი № 1

(საგანწყობო ეძლეოდა მარჯვნივ)

ცდის პირის №№	შ ც ა რ ე ა		ტოლია
	მარცხნივ	მარჯვნივ	
1	—	15	—
2	—	15	—
3	—	2	3
4	—	4	3
5	—	15	3
6	1	15	3
7	—	5	3
8	—	4	3
9	—	6	5
10	—	15	4
11	—	5	5
12	—	2	3
13	—	11	3
14	—	15	—
15	—	6	3
16	—	15	—

როგორც ცხრილიდან ჩანს, ცდის პირები, ჩვეულებრივ, კონტრასტულ ილუზიებს იძლევიან და ზოგჯერ იმდენად ძლიერს, რომ 15 ექსპოზიციის შემდეგაც ილუზია კონტრასტული რჩება. ცდებს ვწვევტდით, როცა ცდის პირი სამჯერ ზედიზედ დაგვიდასტურებდა ტოლობას, ხოლო იქ, სადაც ამას იგი ვერ ახერხებდა, ცდებს ვაკრძელებდით 15 ექსპოზიციამდე. ზოგან ცხრილში ტოლობის რიცხვი სამს აღემატება; ეს იმის მაჩვენებელია, რომ ცდის პირს ვერ მოუხერხებია ტოლობის სამჯერ ზედიზედ დადასტურება, რომ ტოლობის შემდეგ ისევ უტოლოდ აღუქმავს, შემდეგ — ისევ ტოლად და ა. შ. აღსანიშნავია ის გარემოება, რომ 16 ცდის პირიდან ასიმბლატური ილუზიის შემთხვევა მხოლოდ ერთ ცდის პირს ჰქონდა და ისიც ერთხელ.

2. ზემოთ აღწერილ ცდებში ცდის პირს ვეალეპოდა საგანგებო ვურადღება მიეჭვია მოცულობისათვის. ამ გარემოებას შეეძლო



კაცისთვის ეფექტებინა, რომ ცდის პირი მიწოდებული ობიექტის მოცულობაზე საგანგებო დაკვირვების დროს ამ უკანასკნელს რომელიმე სიდიდესთან შედარების აქტს ახდენს და, ამ საგანგებო განწყობის აღმოცენება აქაც მიმართების საფუძველზე ხდება. ამგვარი ექვის გამოსარიცხავად შემდეგი ცდები ჩავატარეთ: ცდის პირს ვაძლეოდით ცალ ხელში ტენისის ბურთს, რომლის დიამეტრი 13 მილიმეტრისა იყო. ბურთის ზედაპირი შეხებისას უხეში შალის ქსოვილის მაგვარ შეგრძნებას იძლეოდა. ზედაპირის სამ მეოთხედს უვლიდა 1,5 მმ სიფართის დახშული ხაზი. ხაზის ადგილი, რომელსაც რეზინის სფუთა ზედაპირი კმნიდა, ოდნავ ჩაღრმავებული იყო.

ცდის პირს ეძლეოდა ცალ ხელში ბურთი (მეორე ხელი მშვიდ მდგომარეობაში ჰქონდა) და ევალუბოდა აღეწერა იგი, ეთქვა ყველაფერი, რასაც გაიგებდა ხელის საშუალებით მის შესახებ. ცდის პირის განცხადების შემდეგ, რომ მას მეტის არაფრის თქმა არ შეუძლია აღნიშნული ნივთის შესახებ, ვაწყვდიდი კრიტიკულ ცდებს. კრიტიკულ ცდებში ეძლეოდა 49 მმ დიამეტრის წვეილი ბურთი ორივე ხელში და ევალუბოდა მოეზდინა მათი შედარება მოცულობის მიხედვით.

საგანწყობო ცდებში ცდის პირი განააკუთრებული ინტერესით სინჯავდა მიწოდებულ ბურთს, ზოგჯერ მთხოვდა შეხედვის უფლება მიმეცა. სანიმუშოდ მოვიყვანოთ აქ ერთი ოქმი.

ოქმი № 2. ისტორიის ფაქულტ. II კ. სტუდ. გ. კ.

საგანწყობო ცდები: რეზინის ბურთი მარჯვნივ.

დაბეჯითებით სინჯავს თითებით. ამბობს: „მრგვალი ნივთია... გარედან რაღაც მატერია აქვს, შხუნავს... შალის უნდა იყოს... შალია, აბა რატომ შხუნავს?!. რეზინის ბურთს ჰგავს, მაგრამ ეს რა ხორკლიანი ზედაპირი აქვს!.. აქ ჩაღრმავებული ადგილია (თითით აჩვენებს), ღარი უნდა უვლიდეს ირგვლივ... მაგრამ არა, სულ არ უვლის, ვერ გავიგე საით მიდის... მეტი რა ვთქვა!.. (ერთხანს კიდევ სინჯავს). მეტი არაფერი!“ ვუბნებ: „გარგად დაუკვირდი! ნუთუ მეტის არაფრის თქმა არ შეგიძლია ამ საგნის შესახებ?!“ საქმით ხანს ატრიალებს ბურთის ყურადღებით ხელში და შემდეგ იკვნეულად ამბობს: არა, მეტი რა უნდა ვთქვა?. მეტს ვერაფერს ვიტყვი.

კრიტიკული ცდები: 49 მმ დიამეტრის ბურთებით.

მარცხნივ დიდი:

მარჯვნივ დიდი:

14+

+ ცოტა მოიმატა მარჯვნივ.



- + ცოტა კიდევ მოიმატა მარჯვნივ.
- + მარჯვნივ მოიმატა.
- + მარჯვნივ მოიმატა, მაგრამ მაინც მარცხენა მხარეს.
- + მაინც მარცხენაა დიდი.

მარცხენა მხარეს
მარცხენა მხარეს

როგორც ოქმიდან ჩანს, ცდის პირს საგანწყობო ცდებში აზრადაც არ მოსდის, მიწოდებული სხეულის რაოდენობითი დახასიათება მოგვეცეს. ბურთის სიმძიმე და მოცულობა მას თითქოს ყურადღების გარეშე რჩება. სამაგეროდ ის საგნობრივი შინაარსი აქვს მძაფრად განცდილი, რომელიც ამ მოცულობას ავსებს. იგი ახლა ოდენობას, როგორც სიდიდეს, როგორც რაოდენობას კი არ განიცდის, არამედ როგორც ამ შინაარსთა სავესებობას, როგორც ამ საგნის ვრცეულობას. საგნის აღქმას ყოველთვის ახლავს თან იმ ვრცეულობის განცდა, რომელსაც ეს საგანი იჭერს. ბურთი აქაც განსაზღვრულ ვრცეულობაშია ცდის პირის მიერ განცდილი, ოღონდ მისი ცნობიერება არაა მასზე საგანგებოდ მიმართული. საკმარისია ცდის პირმა მას შემდეგში ოდენობის ან რაოდენობის თვალთ შუბუღოს, რომ განცდილი შინაარსი გარკვეული ოდენობის ან განსაზღვრული რაოდენობის სახით წარმოუდგეს. საგანწყობო ცდის მიმდინარეობაში ფიქსირებული განწყობა ამ ცდის ობიექტის აღქმის განწყობაა და ამიტომ იგი იმ აბსოლუტურ ოდენობასაც გულისხმობს, რომელშიც მიწოდებული ბურთი იყო განცდილი. ის ვარკვევს, რომ ოდენობა ცდის პირის მიერ საგანგებოდ არ ყოფილა აღქმული, საქმის ვითარებას არ ცვლის.

24 ცდის პირიდან მხოლოდ ორმა წიუთითა სიდიდეზე, როგორც მიწოდებული საგნის ერთ-ერთ ნიშანზე. ერთმა თქვა: სათამაშო ბურთი რომ არის, იმზელა არისო, ხოლო მეორემ: მოცულობასთან შედარებით ცოტათი მსუბუქო. დანარჩენ ცდის პირებს აზრადაც არ მოსვლიათ, აქეთ რამეზე წიუთითებინათ.

კრიტიკულ ცდებში თავი იჩინა მკვეთრად გამოხატულმა ილუზიებმა. № 2 ცხრილში მოცემულია ამ ცდების რაოდენობრივი მანკენებლები. შივ შეტანილია კრიტიკული ცდების მხოლოდ პირველი შეიდი ექსპოზიციის შედეგები. ცხრილში წარმოდგენილი 169 ექსპოზიციის მონაცემებიდან 148 ილუზიური აღქმის შემთხვევაა; აქედან 133 მოდის კონტრასტულ ილუზიებზე. 15-ჯერ ასიმეტრიული ილუზიას პქონდა ადგილი, ხოლო 21-ჯერ — ტოლობის დადასტურებას.

ზოგიერთი ცდის პირი მეოცე ექსპოზიციანზედაც კონტრასტულ



ილუზიას იძლეოდა. მაგრამ, როგორც აღნიშნული იყო, მხოლოდ პირველი შეიდი ჩვენების მონაცემია მოყვანილი.

ცხრილი № 2.

საგანწყობო მარცხნივ				საგანწყობო მარჯვნივ			
ცდის პირ- თა №№	ფ ი დ ი ა		ტოლია	ცდის პირ- თა №№	ფ ი დ ი ა		ტოლია
	მარჯვნივ	მარცხნივ			მარჯვნივ	მარცხნივ	
1	—	7	—	13	2	5	—
2	—	7	—	14	4	1	2
3	—	7	—	15	7	—	—
4	—	7	—	16	5	2	—
5	—	7	—	17	5	2	—
6	—	7	—	18	6	1	—
7	—	7	—	19	7	—	—
8	1	4	2	20	7	—	—
9	—	5	2	21	7	—	—
10	—	4	3	22	2	—	5
11	—	7	—	23	2	3	2
12	—	7	—	24	3	—	4

3. ზემოთ დასმული საკითხის გამოსარკვევად მზედველობის სფეროში ჩვენ შემდეგი ცდები ჩაეატარეთ: ტაქისტოსკოპის დახმარებით საგანწყობო ცდებში ცდის პირს ვაწედიით ერთ წრეს (სპილენძის შაურიანის ოდენას) ისე, რომ წრე ტაქისტოსკოპის ფანჯრის მარჯვნივ (მეორე სერიაში — მარცხნივ) სულ კიდევ იყო მოთავსებული. ფანჯრის მარცხენა არე თავისუფალი იყო. მოჩანდა მხოლოდ ის სუფთა ქაღალდი, რომლის მარჯვენა არეზე წრე იყო დახაზული. ცდის პირს ევალებოდა ყოველი ექსპოზიციის დროს აღნიშნა წრის სიდიდისა და ადგილმდებარეობის შესახებ. ასეთი ინსტრუქცია საჭირო იყო იმისთვის, რომ ცდის პირს მიწოდებული ობიექტი რიგაინად განეცადა. 6—8 ექსპოზიციის შემდეგ ცდის პირს კრატყულ ცდებში ეძლეოდა შესაძარებლად ორი თანასწორი წრე (ვერცხლის ორშაურიანის ოდენა); ერთი მათგანი სწორედ იმ ადგილას იყო მოთავსებული, რომელზედაც საგანწყობო ცდებში მიწოდებული წრე თავსდებოდა.



ნაეარაუდგევი იყო, რომ საგანწყობო ცდებში მიწოდებული წრის აღქმის განწყობით გამოწვეული პიროვნული ცვლილებების მიხედვით წრის აღქმაზე მოახდენდა გავლენას, რომელიც უნდა ადგილას მოექცეოდა. ახლა კრიტიკულ ცდებში ცდის პირს ორი წრის აღქმის განწყობა უნდა შექმნოდა, მაგრამ იმ პიროვნულ ცვლილებებს, რომლებიც საგანწყობო ცდებში გამოიწვია, ამ განწყობაშიც უნდა მოენახა თავისი ადგილი, ამ განწყობის აღმოცენებაშიც უნდა მიეღო მონაწილეობა, რადგან სიტუაცია ამისათვის სათანადო პირობებს ქმნიდა.

ცდის შედეგებში მოლოდინი სავსებით გაამართლა. ცდის პირთა შორის ჩვეულებრივად იზინა თავი ილუზიებში. 120 ექსპოზიციიდან, რომლებიც 10 ცდის პირის მიერ მიღწეულ შედეგებს მოიცავს, 90 ილუზიურად იყო აღქმული, ხოლო 30-ჯერ ტოლობის დადასტურების შემთხვევას ქჰონდა ადგილი. ილუზიური აღქმის საერთო რიცხვიდან 61 კონტრასტული ილუზიის შემთხვევა იყო, ხოლო 29 — ასიმბლაციურისა.

როგორც პაპტურის და ობტიკური სფეროების მონაცემების ურთიერთშედარებიდან ჩანს, აქ მხედველობის ილუზიები არ ემყარება ისე მტკიცე საფუძველს, როგორსაც — პაპტური: აქ ილუზიები უფრო სუსტია და ნაკლებად გამოკვეთილი; მაგრამ ჩვენთვის ამას მნიშვნელობა არა აქვს. მთავარი ისაა, რომ კრიტიკულ ცდებში ყველა ცდის პირის მიმართ დადასტურდა ილუზიური აღქმის ფაქტი.

4. ზემოთ აღწერილ ცდებში ილუზიის ფაქტი თავს იჩენს კრიტიკულ ცდებში შესაძარებლად მიწოდებული წვეილი ტოლი სიდიდეების მიმართებაში აღქმისას. ამის გამო შესაძლებელი იყო, კაცს რაიმე მოსაზრებით ეფიქრა, რომ ილუზიათა საფუძვლის წარმოსიმაში კრიტიკულ ცდებში მიწოდებულ წყვილ სიდიდეთა განცდას აქვს მნიშვნელობაო. ამიტომ შევეცადეთ კრიტიკულ ცდებშიაც ერთი ობიექტით გვესარგებლა.

ცდის პირს მარჯვენა (ან მარცხენა) ხელში ვაწვდიდით ხუთ-ექვსჯერ ერთ ბურთს. კრიტიკულ ცდებში ვაძლევდით შედარებით მცირე მოცულობის ბურთს მორიგეობით, ერთხელ საგანწყობო ხელში, მეორეჯერ — მეორეში. ცდის პირებს ერთი და იგივე ბურთი საგანწყობო ხელში გაცილებით უფრო პატარა ეჩვენებოდათ, ვინემ მეორე ხელში.

მაგრამ აქაც კრიტიკულ ცდებში მაინც ორი ობიექტი მოქმედებდა, რადგან ბურთი, მართალია, ერთი იყო, მაგრამ იგი მორიგეობით ეძლეოდა ხან მარჯვენა, ხან მარცხენა ხელში, რის გამოც იგი სუბიექტურად განიცდებოდა როგორც ორი ბურთი (მით უმე-



ტეს, ილუზიური აღქმის დროს). მაგრამ ამ შემთხვევებში ცდის ცდობა და მათგან გამომდინარეობს ის აზრი, რომ მეორე ხელი უფრო მეტად ცდებში მონაწილე ხელის მიმართ მხოლოდ კონტროლის როლს ასრულებს, რადგან ოდენობა უკვე ილუზიურად იყო აღქმული მანამ, სანამ კრიტიკული ბურთი მეორე (საკონტროლო) ხელში გადავიდოდა, მაგრამ, რომ ილუზიურად იყო აღქმული, ეს მხოლოდ იმავე ობიექტის ამ მეორე ხელით აღქმამ გამოაშკარაა.

5. კრიტიკულ ცდებში ცდის პირს, ჩვეულებრივ, წველი სიდიდეები ეძლევა. ილუზია იმაში იჩენს თავს, რომ ეს სიდიდეები უტოლოდ განიცდება. საინტერესო იყო იმის გამოკვლევა, მიწოდებული წველიდან იცვლება ორივე, თუ ერთი რომელიმე მათგანი? თუ ორივე იცვლება, რომელი რა მიმართულებით შეიძლება შეიცვალოს? ამ საკითხის გამოსარკვევად ჩვენ შეზღვევით ცდები ჩავატარეთ: საგანწყობო ცდებში ცდის პირებს ტაქსიტოსკოპით ვაწვდით ერთ ვერცხლის ათშაურთანს, ხოლო კრიტიკულში — სამშაურთანებს. ფული დაკრული იყო შავი ფერის მუყაოზე. ჩანდა ის მხარე, რომელზედაც ლერბია ამოკრილი. წინასწარ ვამოწმებდით, რამდენად სწრაფად შეეძლო ცდის პირს ამ მხრიდან ფულის გამოცნობა ტაქსიტოსკოპში და გარეთ — პირდაპირი შეხედვით.

საგანწყობო ცდებში ათშაურთანს ეძლეოდა ტაქსიტოსკოპის ფანჯრის მხოლოდ მარჯვნივ ან მხოლოდ მარცხნივ. კრიტიკული ცდების წველი სამშაურთანთაგან ერთი სწორედ იმ ადგილას ეძლეოდა, სადაც საგანწყობო ცდის ათშაურთანს იყო მოთავსებული. სამშაურთანები განზრახ იყო შერჩეული, რომ მისი გადიდების (აბაზიანად განცდის) ან შემცირების (ორშაურთანად აღქმის) შესაძლებლობა მისცემოდა ცდის პირს.

ილუზიებმა აქაც ჩვეულებრივად იჩინა თავი. უფრო ხშირად ცდის პირები კრიტიკული ცდის ობიექტებიდან ერთს აღიქვამდნენ — სამშაურთანად, ხოლო მეორეს ილუზიურად — ორშაურთანად აღიქვამდნენ. ორშაურთანს აღიქვამდნენ იქ, სადაც საგანწყობო ცდებში ათშაურთანს ეძლეოდათ. იყო წველი სამშაურთანის სამშაურთანად და აბაზიანად აღქმის შემთხვევები, მაგრამ ეს გარემოება შეიძლება იმით აიხსნას, რომ ხშირად ცდის პირს ტაქსიტოსკოპში მიწოდებული ობიექტი საგანწყობო ცდების გარეშეც ნამდვილზე დიდად ეჩვენება. აქაც ორივე წვერის პროპორციული გადიდების შემთხვევები ტაქსიტოსკოპური აღქმით უნდა იყოს გამოწვეული.



მატურ სფეროში ასე ვიმოქმედეთ: ცდის პირს აქვეყნებულ მოცულობით მნიშვნელოვნად განსხვავებულ ბურთებს (მაგალითად) დიდს და მარცხნივ — პატარას (ცდები წარმოებდა შებრუნებულადაც). ბურთებს ვუტოვებდით ხელში ხანგრძლივად, მთელი საგანწყობო ცდის განმავლობაში, ვთხოვდით შეეღარებინა ისინი ერთმანეთისათვის და ეთქვა, რა სიდიდის არის მათ შორის არსებული სხვაობა. როცა დავრწმუნდებოდით, რომ ცდის პირმა ბურთების ზეგავლენა საფუძვლიანად განიცადა, ხელიდან ვართმევდით დიდ ბურთს და მის ნაცვლად ვაწვდიდით მარცხენა ხელში დაქვრილი ბურთის ტოლს. ვთხოვდით შეეღარებინა ისინი ერთმანეთისათვის. მარცხენა ხელში ცდის პირს ბურთი განუწყვეტლად ჰქონდა მთელი საგანწყობო და კრიტიკული ცდების განმავლობაში.

ცდის პირების ჩვენების მიხედვით, მარცხენა ხელში დაქვრილი ბურთის სიდიდევ მთელი ცდის მანძილზე უცვლელი რჩებოდა, ხოლო კრიტიკულ ცდებში მარჯვენა ხელში მიწოდებული ბურთი ჯერ მარცხენაზე მნიშვნელოვნად პატარად განიცდებოდა, ხოლო შემდეგ უტოლდებოდა ამ უკანასკნელს. ზოგიერთი ცდის პირი ამჩნევდა, თუ როგორ იზრდებოდა ბურთი მარჯვენა ხელში და თანდათანობით როგორ უთანასწორდებოდა მარცხენას.

სხვა ცდების საფუძვლზედაც შეიძლება კაცმა ეს ფაქტი დაადასტუროს. როგორც რეზინის ბურთით ჩატარებული ცდების შემთხვევაში მოყვანილი ოქმიდან ჩანს, ცდის პირი კრიტიკულ ცდებში მე-14 ექსპოზიციის შემდეგ აღნიშნავს გადასვლის განცდების შესახებ: „ცოტა მოიმატა მარჯვნივ“, „ცოტა კიდევ მოიმატა მარჯვნივ“, „მარჯვნივ მოიმატა, მაგრამ მაინც მარცხენაა დიდი“, — ამბობს ცდის პირი. იგი უშუალოდ განიცდის, თუ როგორ უტოლდება ერთი ბურთი მეორეს. ეს გარემოება იმაზე უნდა მიუთითებდეს, რომ მარცხენას იგი კრიტიკულ ცდებში ისე განიცდის. როგორც ობიექტურად არის, ილუზიურად აღიქვამს მხოლოდ მარჯვენა ბურთს.

ამ უკანასკნელი ცდებიდან შეიძლება კაცმა დაასკვნას, რომ აქ მეტ-ნაკლებობის განცდა კი არ ეწინის ილუზიის საფუძველს, არამედ აღქმა იმ აბსოლუტურ ოდენობათა, რომელნიც მოცემულ შემთხვევაში დიდად და პატარად განიცდებიან¹. იმ შემთხვევაში,

¹ ეს რომ ასეა, ჩვენ მიერ ჩატარებული შემდეგი ექვიდნავე მტკიცებება: საგანწყობო ცდებში ცდის პირს ტაქისტოსკოპით ვაწვდიდით წვეთ წრეს: ერთს მარჯვნივ, 33 მმ დიამეტრისას, ხოლო მეორეს — მარცხნივ, 22 მმ დიამეტრისას. კრიტიკულ ცდებში ვაძლეოდა მარჯვნივ 21 მმ, ხოლო მარცხნივ — 14 მმ დიამეტრისას.



როცა საგანწყობო ცდების ორივე ეფექტი განსხვავდება ერთმანეთს, ცდების ობიექტებისაგან, მაშინ ამ უკანასკნელის ურთიერთმიმართება ოდენობანი აღაქმებიან ილუზიებად. ხოლო იმ შემთხვევაში, როდესაც კრიტიკულ ცდებში ისეთი ობიექტები ეძლევა, რომელნიც საგანწყობო ცდების ერთ-ერთ ობიექტს უდრის, მაშინ (თუ გამორიცხულია სხვა გარემოებანი, გარდა საგანწყობო ცდების ფაქტორისა) კრიტიკული ობიექტის წყვილის მხოლოდ ერთი წევრი აღიქმება ილუზიურად, სახელდობრ, ის წევრი, რომელსაც ადგილმდებარეობის მიხედვით საგანწყობო ცდებში მისგან განსხვავებული სიდიდის ობიექტი შეეუარდება. წყვილის მეორე წევრის ადეკვატური აღქმა პირველის ილუზიური აღქმის დადასტურების საშუალებას იძლევა.

ბ, რა შეიძლება ითქვას ზემოთ ჩვენ მიერ აღწერილი განწყობის ილუზიების შესახებ? შეიძლება თუ არა ისინი დღემდე ცნობილ განწყობის რაოდენობრივი ილუზიების რიგში მოთავსდეს?

ამ საკითხზე პასუხის გაცემა შემდეგი საკითხის განხილვას მოითხოვს: რაოდენობისა და ოდენობის, ანუ მოცულობის, განცდები ერთისა და იმავე რიგის განცდებია, თუ მათ შორის არსებობს რაიმე არსებითი ხასიათის განსხვავება? თუ ოდენობის აღქმა არ ნიშნავს რაოდენობის აღქმას, მაშინ ცხადია, რომ ოდენობის აღქმის განწყობაც არ არის რაოდენობის აღქმის განწყობა და ამიტომ არც ოდენობისა და რაოდენობის ილუზიები შეიძლება ერთისა და იმავე რიგის ილუზიები იყოს.

გაერყელებული შეხედულების მიხედვით, სიდიდე მხოლოდ მიმართებაში, მხოლოდ მეორე სიდიდესთან შედარების აქტში აღიქმება. მაგრამ, თუ ოდენობის განცდა მიმართების გარეშე მართლაც შეუძლებელია, მაშინ რაღა აზრი შეიძლება ჰქონდეს ცდებს, რომელიც აბსოლუტური ოდენობის აღქმის შესაძლებლობას ემყარება და აბსოლუტური ოდენობის აღქმის განწყობის

მეტრის წრე. კრიტიკული ცდების ობიექტების ურთიერთმიმართება ისეთივე იყო, როგორც საგანწყობის: დიდის პატარასთან შედარების მარჯვენა ორივე შემთხვევაში ერთი და იგივე იყო. კრიტიკული ობიექტების ზედიზედ შედგენის პირს ტაქსტოსკოპის გარეშე ეძლეოდა რამდენიმე წველი წრე. ყოველი წველის ობიექტების ურთიერთშეფარდება უდრიდა 3 : 2. ცდის პირები ხშირად 18 და 12 მმ დიამეტრის წრეებზე ამბობდნენ, ე, იყო ნაქვენება კრიტიკულ ცდებშიო. როგორც ჩანს, აქ ილუზიამ იჩინა თავი, თუმცა მიწოდებულ ობიექტთა მიმართება უცვლელი დარჩა.



ფიქსაციის დადასტურებასა და მისგან გამომდინარე შედეგების აღნუსხვას ისახავს მიზნად?

რა შემთხვევებში შეიძლება ვილაპარაკოთ სიდიდის განსაზღვრაში ალქმის შესახებ და როდის უნდა გვეკონდეს საქმე ოდენობის უმიმართებო განცდასთან?

1. დიდი, პატარა, საშუალო შედარებითი ხასიათის ცნებებია და ამიტომ ისინი მხოლოდ მიმართებაში შეიძლება იქნას განცდილი. შეუძლებელია განცდა „დიდი“ ისე იყოს ზეენს ცნობიერებაში წარმოდგენილი, რომ იგი მოცემული ობიექტის აბსოლუტური სიდიდის გვერდით მიმართების იმ წვერის თვალსაჩინო ან არათვალსაჩინო განცდას არ გულისხმობდეს, რომელთან შედარებითაც ის დიდად განიცდება. არ არსებობს „დიდი“ როგორც აბსოლუტური განცდა. ეს წიგნი, ეს მაგიდა, ის კაცი, ის მთა თავისთავად არც დიდია და არც პატარა. მაგრამ იმის მიხედვით, თუ რა მიმართებაში იქნება ალქმული, დიდადაც შეიძლება იქნას განცდილი და პატარადაც. მიუხედავად ამისა, თითოეულ მათგანს აქვს თავისი აბსოლუტური ოდენობა, რომელიც თითქმის უცვლელად განიცდება განურჩევლად იმისა, თუ რა სიდიდის საგანთან მიმართებაში აღვიქვამთ ზეენ მას. ეს ბურთი ამ ბურთთან შედარებით პატარაა, მაგრამ იმ ბურთზე საკმაოდ დიდია. განვიცდი მე მეორე ბურთს პირველთან შედარებით თუ მესამესთან, ე. ი. განვიცდი მე მას პატარად თუ დიდად, სულერთია, ადეკვატურ ალქმაში მისი აბსოლუტური ოდენობა თითქმის ერთი და იგივე რჩება: ახლა, როცა ვამბობ, დიდია მეტქი, მას იმავე ოდენობისად განვიცდი, როცა ვამბობდი, პატარაა-მეტქი.

2. მაგრამ ზეენ ხშირად „დიდის“ ან „პატარას“ ისეთ განცდასთანაც გვაქვს საქმე, როდესაც ცნობიერებაში მხოლოდ ის საგანია წარმოდგენილი, რომელიც დიდად ან პატარად განიცდება. მეორე საგანი, რომელთანაც პირველის ოდენობის შედარებითი განცდა იქნებოდა შესაძლებელი, არც თვალსაჩინოდ არის მოცემული და არც არათვალსაჩინოდ იგულისხმება.

რა პატარა იყო ის ავტო, ზემს წინ რომ ჩაიარა წელან! მაგრამ ეს ბუზი, ფანჯრის მინას რომ დაეჯახა და კინალამ გაიტანა, დიდია, უზარმაზარია.

შე აქ ბუზი დაეინახე და დაეინახე იგი, როგორც დიდი, უზარმაზარი, წინად ნახულ ბუზთან თუ რომელიმე სხვა საგანთან მიმართების გარეშე. თვითონ ბუზის ალქმაში უშუალოდ მისი დიდობაც იყო წარმოდგენილი.



შეიძლება თუ არა ასეთ შემთხვევაში ვილაპარაკოთ „პატარას“ აბსოლუტური განცდის შესახებ? რა არა. საქმე ის არის, რომ პირველადი და უშუალო საგნის განცდა აღქმაში, უპირველეს ყოვლისა, საგანია წარმოდგენილი და ყველაფერი ის, რაც გრძნობადი მასალის სახელწოდებით არის ცნობილი, სიერციით ფორმებთან ერთად, ამ საგნის გამოსახვას ემსახურება. მოცემულ აღქმაში სიდიდე ისეა გაშუალებული საგნის განცდით, როგორც სიმძიმე, ფერი ან სხვა რომელიმე გრძნობადი მომენტი. საგანი, გამოცდილების შესატყვისად, თვითონ გულისხმობს განსაზღვრულ გრძნობად მასალას, სიერციითს ფორმასა და სიდიდეს, რომლის იქითაც იგი არ შეიძლება ნაგულისხმევი იქნას. ამ უკანასკნელთა ცვალებადობა შეიძლება, მაგრამ მხოლოდ გარკვეულ ფარგლებში.

მხედველობის საშუალებით ეაშლად აღქმულ ობიექტს რომ ხელში აღებისას ისეთივე სიმძიმე აღმოაჩნდეს, რომელიც ეაშლისთვის შეუფერებელია, საგნის გულისხმობის აქტი მაშინვე შეიცვლება, რადგან სიმძიმე, რომელიც, მაგ., ტყვიისათვის ზეულებრივია, ვაშლის მიმართ შეუძლებლად დიდად იქნება განცდილი. და ეს ისე უშუალოდ და საგანგებო მსჯელობის გარეშე მოხდება, როგორც ხდება ზეულებრივად აღქმის დროს გარკვეული საგნის წყდომა ამა თუ იმ გრძნობად შინაარსში. აქ მიმართება, რომელშიც „დიდი“ ან „პატარა“ განიცდება, მყარდება არა ორ სხვადასხვა საგანს შორის, მაგ, არა ამ ფანქარსა და იმ ფანქარს, ამ კალამსა და იმ დანას შორის, არამედ ნაგულისხმევე საგანსა და იმ მოცემულ გრძნობად მასალას შორის, რომელშიც თვით ეს საგანი უნდა იქნას ნაწყდომი, დანახული, ამიტომ ასეთ შემთხვევაში „დიდის“ და „პატარას“ განცდა მოცემულ გრძნობად შინაარსში საგნის გულისხმობის აქტში ხორციელდება და ამდენად იგი ისევე პირველადი და უშუალოა, როგორც თვით საგნის აღქმა.

დიდი, უზარმაზარი მე იმიტომ განვიცადე, რომ ამ ვრცელობითს შთაბეჭდილებაში ბუზი მომეცა; თორემ მასში ბელურა რომ აღმეჭვა, რაღაც განსაცვიფრებლად მცირის განცდა მექნებოდა. თუმცა ამის გამო ჩემს ცნობიერებაში მოცემული შთაბეჭდილების აბსოლუტური ოდენობა არსებითად არ შეიცვლებოდა.

სხვა შემთხვევაში შესაძლებელი იყო ბუზი მე არც დიდად განმეცადა და არც პატარად. შესაძლებელი იყო, საერთოდ არ წარმოდგენილიყო ჩემს ცნობიერებაში მისი სიდიდე საგანგებოდ, სწო-



რედ ისე, როგორც ახლა მისი ფერი არ იყო საერთოდ გვერდითიდან საგანგებოდ გამოყოფილი და განცდილი.

ახლა რომ ბუზი სიდიდის მიზნით აღვიქვი, ეს იმპროვიზაციაა, რომ სიდიდის მოცემული აბსოლუტური შთაბეჭდილება ლამის გადაშორდა ზომას, რომელშიც ჩემ მიერ, საერთოდ, ბუზი შეიძლება იქნას ნაგულისხმევი.

3. აქ შეიძლება აღენიშნოთ სიდიდის მიმართებაში განცდის კიდევ ერთი შემთხვევა. საგანი შეიძლება ერთ აღქმაში ორი ოდენობითი განსაზღვრულობით — ინტენსიუობითა (სიმძიმე) და ექსტენსიუობით (განფენილობა) — მოგვეყვას. მოცულობა და სიმძიმე, რომლებიც ამ საგნის აღქმის ცალკე მომენტებს წარმოადგენენ, შესაძლებელია ერთიერთი მიმართებაში განცდილ იქნას როგორც „დიდი“ და „პატარა“. ლითონი ჩვენ მიერ განიცდება როგორც მძიმე და პატარა, ბამბა კი — როგორც დიდი და მსუბუქი. ასე განვიცდით, თუმცა, შესაძლებელია, ბამბა, რომელსაც მე აღვიქვამ, იმ ლითონზე უფრო მძიმე იყოს, რომელიც ხელში მიჭირავს. ამიტომ, შესაძლებელია, ჩემთვის სრულიად უცნობი საგანი, ხელში აღებისთანავე, საგნის გულისხმობის აქტამდეც, განვიცადო როგორც მძიმე და როგორც მსუბუქი იმის მიხედვით, თუ რა შეფარდება არსებობს აღქმული საგნის მოცულობასა და მის სიმძიმეს შორის. ამგვარ შემთხვევებში მძიმის განცდას, ჩვეულებრივ, თან ახლავს პატარას, ხოლო მსუბუქისას — დიდის განცდა. ხელში აღებული უცნობი საგანი მძიმე იმიტომ მგრევენება, რომ მისი აბსოლუტური ვრცეულობითი ოდენობა პატარაა განცდილ სიმძიმესთან შედარებით. თორემ მისი მოცულობა რომ, მაგ., ათჯერ დიდი ყოფილიყო, მაშინ მე იმავე სიმძიმეს „მსუბუქად“ განვიცდიდი, თუმცა ამის გამო სიმძიმის აბსოლუტური მოცემულობა ჩემს ცნობიერებაში არ შეიცვლებოდა¹.

4. რა შეიძლება ვთქვათ აბსოლუტური სიდიდის მიმართების გარეშე განცდის შესახებ? რა შემთხვევაში შეიძლება ვილაპარაკოთ თავისთავად მოცემული ოდენობის აღქმის შესახებ?

აქ შეიძლება ორი შემთხვევა განვასხვაოთ: ერთი, როდესაც ჩემი აღქმის საგანს, მაგ., თვით ეს სამეღნე შეადგენს, როგორც ასეთი. ახლა მე ყურადღებას მის სიდიდეზე საგანგებოდ არ ვაჩე-

¹ აქ ჩვენ მზადყოფნაში არა გვაქვს ის კერძო შემთხვევები, სადაც იღვწია იჩნება თავს.



რებ. რამდენი ხანია ეს სამელნე დგას აქ. რამდენჯერ შექმნილია საქმე ნასთან, მაგრამ, შესაძლებელია, აქამდე ერთხელაც არ შექმნილა ნოღა შემთხვევა მისი სიდიდე განსაყოფობული დაკვირვების საგნად შექცია.

სხვა შემთხვევაში, შესაძლებელია, მე ყურადღება ოდენობაზე მივმართო და ამდენად ჩემი აღქმის საგნად თვით იგი ვაქციო. ამ დროს ჩემი ცნობიერება, უპირველეს ყოვლისა, ოდენობაზეა შეჩერებული, ხოლო საგანი უკანა რიგში დგას და აღიქმება როგორც მხოლოდ ვარცხნილობითი მოცემულობა. ამიტომ ახლა ოდენობითი შთაბეჭდილება განიცდება საგნობრივი შინაარსისადმი მეტად თუნაკლებად ინდიფერენტულ მოცემულობად: საგნის გეშტალტი იჩრდილება და წინა რიგში თვით ოდენობა გამოდის. ეს ისე ხდება, რომ შეუდგომა არ იქნება, თუ ასეთ შემთხვევაში ვიტყვი: ახლა თვითონ ოდენობაა ჩემი აღქმის საგანი-მეთქი.

შეჩერდეთ ჯერ პირველ შემთხვევაზე. ჩემი სამელნის ოდენობა აქამდე განსაყოფობული აღქმის საგნად არ გამიხდია, მაგრამ ჩემთვის რომ ვინმეს სადმე სხვა სამელნე ერვენებინა და ეკითხა, როგორია შენი სამელნე ამასთან შედარებითო, თუ ნაჩვენები სამელნე ჩემსაზე მნიშვნელოვნად დიდი იქნებოდა, უცქველად ვუპასუხებდი, ჩემი სამელნე ამაზე ვაცილებით პატარაა-მეთქი. ამასვე დამიდასტურებდა იქვე მდგომი მეორე პირი მაშინაც, რომ იგი ჩემი სამელნის სილამაზით ყოფილიყო დაინტერესებული რამდენიმე წუთის წინათ და ერთხელაც არ შექცია ყურადღება მისი სიდიდისათვის.

არ შეიძლება იგივე ითქვას საგნის რომელიმე სხვა მომენტის შესახებ, მაგ., იმ შავი ლაქის შესახებ, რომელიც სამელნეს მარჯვენა მხრიდან ამჩნევია. ლაქის შესახებ სამელნის რამდენჯერმე აღქმის შემდგეგაც ვერაფერს ვიტყვოდი, რომ იგი ახლა შემთხვევით არ შემენიშნა. ამ წუთში, მაგ., ბევრი ვეცადე, მაგრამ ვერ მოვახერხე დამიდასტურებინა ჩემთვის X, რომელთანაც მე უკანასკნელი ათი დღე გავატარე, უღვაშებს ატარებს თუ არა. მისი ოდენობა კი, მიუხედავად იმისა, რომ ამ მიმართულებით ცნობიერება მე არასოდეს არ შემინერებია, ახლაც თავისუფლად შემიძლია განვსაზღვრო.

მე რომ ამ სამელნის აბსოლუტური ოდენობა რალაცნაირად წინა აღქმაში არ განმეცადა, ახლა საიდან მექნებოდა საფუძველი მეოქვა: ჩემი სამელნე ამაზე ვაცილებით პატარაა-მეთქი? შეიძლება ვინმემ მიიბრახს: ახლა შენ შენი სამელნის წარმოდგენა გაქვს ცნო-



ბიერებაში და შედარების აქტი მას ემყარებაო. ეს, რა თქმა უნდა, ასეა, მაგრამ საქმე ის არის, რომ შეუძლებელია საგნის წარმოდგენაში აღმოჩენილიყო სიდიდე, რომ იგი თავის დროზე რალაცნაირად აღქმაში არ ყოფილიყო განცდილი. მართალია, ახლა წარმოდგენილი საგნის ოდენობაზე ვარკვეულ მიმართებაში ვახდენ დაკვირვებას, მაგრამ ეს არ ცვლის საქმის ვითარებას, რადგან აღრე იგი მიმართების გარეშე განვიცდიდა, როგორც საგნის უბრალო მოცემულობა, და შედარების აქტი ახლა მას ემყარება.

როგორ განვიცდით საგნის ოდენობას, როცა იგი არ შეადგენს ჩვენი ცნობიერების ინტენციის ობიექტს? სიდიდე არ არის საგნის ისეთი მომენტი, რომელიც შეიძლება გააჩნდეს მას და შეიძლება არა; იგი აღქმული საგნის ვრცეულობაა, რომლის გარეშდაც ჩემს წინაშე არსებული საგანი არ შეიძლება ჩემი ცნობიერების საგანი იყოს. საგანი განფენილობით შემოდის ცნობიერებაში; მისი მთელი გეშტალტი ამ ვრცეულობაში ამ მოდუსში განიცდება და ამიტომ ეს უკანასკნელი შეუძლებელია საგნის აღქმიდან ამოვარდეს. შეუძლებელია ოპტიკურსა და ჰაპტურ სფეროში საგანი ისე იქნას აღქმული, რომ მისი ვრცეულობა, მისი აბსოლუტური ოდენობაც არ იქნას განცდილი. სამეზნე მე ამ ვრცეულობითს ფორმაში, ამ აბსოლუტურ ოდენობაში მეძლევა, მიუხედავად იმისა, თუ მისი რომელი მხარე — ფორმა, ფერი, სიღამაზე თუ სხვა — არის ცნობიერების წინა პლანზე წამოწეული. იგივე ითქმის საგნის რებროდუქტული ხატის შესახებაც. წარმოდგენაში მოცემული საგანიც იმავე ვრცეულობაში, იმავე მოცულობაში განიცდება, რომელშიც აღქმული იყო განცდილი. ამგვარად განცდილი მოცემულობა აბსოლუტური ოდენობაა. იგი წარმოდგენილია ყოველგვარი მიმართების გარეშე, როგორც ამ საგნის თავისთავადი მოცემულობა, როგორც ამ საგნის ვრცეულობა, განფენილობა. იქ, სადაც საგნის გულისხმობის აქტის განხორციელება რაიმე მიზეზის გამო ფერხდება, გვიანდება, აბსოლუტური ოდენობა განიცდება საგნის გულისხმობის აქტის უწინარესადაც, რადგან იგი იმ გრძნობადი შთაბეჭდილების სახით შემოდის ჩვენს ცნობიერებაში, რომელიც მას აესებს.

ამგვარად განცდილი სიდიდე მოცემული გეშტალტის რომელიბითი დახასიათება უფროა, ვიდრე რაოდენობა.



რივი. მაგრამ საეჭარისია შემდეგ ოდესმე რეტროსპექტიული მიემართოთ ყურადღება მისკენ, რომ იგი, იმის მიხედვით, როგორც მეორე რა აბსოლუტურ სიდიდესთან მოვიყვანოთ მას ახლა მიმართებაში, „დიდადაც“ აქნას განცდილი და „პატარადაც“. წინათ რომ ხელში ბურთი მეჭირა, იგი არც დიდად განმიცდიდა მაშინ და არც პატარად, სრულიად არ მქონია მის მიმართ რაიმე რაოდენობრივი მიმართების განცდა. მაგრამ ახლა რომ ბურთი ავიღე, აი, ამასთან შედარებით იგი ახლა მნიშვნელოვნად პატარად მეჩვენება, თუმცა ამის გამო მას ჩემს ცნობიერებაში თავის პირვანდელი ოდენობა არსებითად არ შეუცვლია. მოხდა ისე, რომ ნათლად თითქოს მხოლოდ ახლა დავინახე, ამ მიმართებაში შევამჩნიე, თუ რა სიდიდის, რაოდენობის იყო პირველი ბურთი.

5. როგორ განვიცდით საგნის სიდიდეს მაშინ, როცა ჩვენი ყურადღება საგანგებოდაა მასზე შეჩერებული, მაგრამ ისე, რომ იგი სხვა რომელიმე სიდიდესთან მიმართებაში არ ეძიებს მოცემული საგნის სიდიდის განსაზღვრისათვის საჭირო დასაყრდენს?

როდესაც მე მსურს რომელიმე საგნის ოდენობა დავიმახსოვრო, ვცდილობ, რამდენადაც შეიძლება, უყურადღებოდ დავტოვო საგნის სტრუქტურა, მისი შინაგანი აგებულობა და ცნობიერება მხოლოდ მის ვრცეულობაზე შევანერო. მაგრამ თავისთავად აღებულ განფენილობაზე იგი დიდხანს ვერ ჩერდება, რადგან თვით ოდენობას, როგორც განფენილობას, არა აქვს რაიმე ისეთი მომენტი, რომელზედაც ცნობიერების შეჩერება იყოს შესაძლებელი. იმის გამო, რომ სიდიდის განცდა შინაგანად დაუნაწევრებელია, შეუძლებელია მისი აღწერა, მისი გამოთქმა¹. მასზე შეგვიძლია რამდენადმე მივეთითოთ მხოლოდ მეორე სიდიდის დახმარებით. ასე ვიქცევი, მაგალითად, მე, როცა ვამბობ: ჩემი ბურთი ამ ბურთზე გაცილებით პატარაა, ხოლო იმ ბურთზე ოდნავ დიდია-მეთქი.

ამ თვალსაზრისით, სიდიდის მიმართ დაახლოებით ისეთივე მდგომარეობაში ვიმყოფებით, რომელშიც ვართ იმ ფერების მიმართ, რომელთაც საკუთარი სახელები არ გააჩნიათ. როცა ვამბობ: ამ ფანქრის ფერი ცის ფერზე ოდნავ უფრო მუქია-მეთქი, დაახლოებით ისეთსავე დამოკიდებულებაში ვიმყოფები ფანქრის ფერის მიმართ, როგორშიც ვარ მის სიდიდესთან მაშინ, როცა ვამბობ:

¹ ამ ვარჯიშების გამო შეიძლება კაცმა იფიქროს, რომ თითქოს აბსოლუტური ოდენობის განცდა, სავსებით, შეუძლებელი იყოს.



ეს ფანქარი იმ კალმისტარზე, ოდნავ უფრო პატარა-მეტად, იმეორებს სათვის, რომ მე ფანქრის ოდენობა საგანგებოდ აღვიქვათ. სხვა სიდიდებზე შითითება არ არის საჭირო სწორედ ისე, როგორც ფანქრის ფერის განცდისთვის არ არის აუცილებელი რომელიმე სხვა ფერთან მიმართებაში გაეაცნობიეროთ იგი. ცისფერისათვის მიმართვა აქ მხოლოდ იმისათვის დამჭირდა, რომ ჩემ მიერ აღ-რევე განცდილი ფერი სხვისთვის გასაგებ ენაზე გამომეთქვა. როცა ჩემ წინ მდგომი საგნის შესახებ მეკითხებიან, რა სიდიდის არისო, რა თქმა უნდა, მე ყოველგვარი მიმართების გარეშე ვქვერვტ, რომ იგი იმხელაა, რამხელაა არის და ამი-ტომ ჩემთვის მისი სიდიდე საძიებელი არ არის. მაგრამ, თუ ახლა მეორე საგანს ვეძებ, ეს მხოლოდ იმისთვის, რომ შეიხვედრს მასზე მითითებით, მისი დახმარებით, გაეგებინო, თუ რა ოდენობის არის ეს საგანი.

ამგვარად, საგნის აღქმაში მოცემულია მისი განფენილობა, მისი ვრცეულობითი ოდენობა. ეს უკანასკნელი შეიძლება ყურად-ღების საგანგებო საგნად ვაქციოთ და ამ გზით უფრო მეტორად განვიცადოთ, უფრო ნათლად აღვიქვათ იგი და აღვიქვათ ყოველ-გვარი მიმართების გარეშე, ისე, როგორც არის იგი თავისთავად.

როგორც ზემოთ აღვნიშნეთ, ოდენობის, ვრცეულობის ასეთი განცდა უფრო რომელობით ხასიათს ატარებს, ვიდრე რაოდენო-ბის. მაგრამ საკმარისია მას მეორე ოდენობასთან მიმარ-თებაში შევხედოთ, რომ იგი მაშინვე რაოდენო-ბითი ხასიათის განცდად იქცეს. ამ უკანასკნელ შემ-თხვევაში იგი რჩება იმავე ოდენობად, მაგრამ აქ მას თან ერ-თვის რაოდენობის განცდები: „დიდობა“, „პატარობა“, „ტოლობა“, „ამხელობა“, „ნაკლებობა“, „მეტობა“ და ა. შ., რის გამოც იგი სხვა კატეგორიის განცდად იქცევა.

თვით სიტყვაც გვიჩვენებს, რომ რაოდენობა, ოდენობასთან შედარებით, რაღაც მეტს შეიცავს; სახელდობრ, იგი მიმართება-საც გულისხმობს: რა ოდენობა, რისი ოდენობა. გამო-დის, რომ „რაოდენობა“ „ოდენობის“ მიმართ დასმული კითხვაა, რომლის პასუხიც აბსოლუტურ სიდიდეთა შედარების აქტს მო-ითხოვს.

ჩვენ მიერ ზემოთ აღწერილი სიდიდის უმიმართებო აღქმას, რომელიც საგნობრივი შინაარსის სიერკითი განფენილობის უბ-რალად განცდას წარმოადგენს რაოდენობრივი ხასიათის მოვლენე-ბისგან განსხვავებულად, შეიძლება ოდენობის განცდა ეწყო-



დოთ; თვით ტერმინები „ოდენობა“ და „რაოდენობა“ ძალგადასაბუთებლად მიუთითებს ამ ორ განსხვავებულ მნიშვნელობაზე.

7. ჩვენ მიერ ჩატარებულ საგანწყობო ცდებში ცდის პირებმა ან საერთოდ არ აჩერებენ ყურადღებას მიწოდებული ობიექტების მოცულობაზე (ცდები რეზინის ბურთებით), ანდა საგანგებოდ ჩერდებიან მასზე, როგორც უბრალო ვრცეულობაზე, როგორც თავისთავად მოცემულ აბსოლუტურ ოდენობაზე. პირველ შემთხვევაში ცდის პირი საგნობრივ შინაარსს განიცდის მძაფრად, ხოლო ის ვრცეულობა, რომელსაც ეს შინაარსი ავსებს, საგანგებოდ არ ირის ცნობიერებაში წარმოდგენილი. მაგრამ იმდენად, რამდენადაც საგნობრივი შინაარსი ყოველთვის განსაზღვრულ ვრცეულობაში განიცდება, ცდის პირს, თუ იგი ამას მოისურვებს, ყოველთვის შეუძლია შინაარსი ცნობიერების ზრდილში დააყენოს და წინა რიგში მოცულობა წამოსწიოს, იგი საგანგებოდ განიცადოს. მეორე შემთხვევაში აბსოლუტური ოდენობაა პირველ რიგში ნათლად განიცდილი, ხოლო საგნობრივი შინაარსი შედარებით გაურკვეველი ხასიათა ცნობიერებაში წარმოდგენილი.

საგანწყობო ცდებში, მიუხედავად იმისა, ოდენობაა განცდილი საგანგებოდ თუ საგნობრივი შინაარსი, ცდის პირს არაერთაირი რაოდენობითი ხასიათის განცდა არ უჩნდება, მას მხოლოდ უბრალო ოდენობით მოცემულობასთან აქვს საქმე. ამიტომ ვახსავებთ, რომ ის განწყობა, რომელიც ამ ცდების პერიოდში ცდის პირის ცნობიერების მიმდინარეობას განაგებს, ოდენობით ხასიათს უნდა ატარებდეს, ოდენობის განცდის შესაძლებლობას უნდა შეიცავდეს.

შედარებით განსხვავებულ მდგომარეობასთან გვაქვს საქმე კრიტიკულ ცდებში. აქ ცდის პირს პირდაპირ ევალება კრიტიკული ობიექტების შედარებითი სიდიდე განსაზღვროს. ამიტომ შეიძლება კაცმა იფიქროს, რომ თითქოს აქაც რაოდენობრივი ხასიათის ილუზიასთან გვეკონდეს საქმე. მაგრამ ნამდვილად ეს ასე არ უნდა იყოს. ჯერ ერთი, ილუზიის საფუძველი შედარების აქტამდე ისეთი საგანწყობო ცდებითაა მომზადებული, რომ არ შეიძლება მას მიმართების ხასიათი ჰქონდეს. შემდეგ, რაც მთავარია, ერთ-ერთი კრიტიკული ობიექტის ილუზიური აღქმა წინ უსწრებს მიმართების განცდას: ცდის პირი ილუზიურად აღქმული ოდენობის თვალთ რომ შეხედავს კრიტიკული ცდის მეორე ოდენობას, მისთვის მაშინვე ორივე ოდენობა რაოდენობად იქცევა: ერთი — დიდად, მეორე კი — პატარად განიცდება. ხოლო მანამ, სანამ ილუზიურად აღქმული ოდენობა ობიექტურად მეორე ასეთსავე ოდენობასთან



მიმართებაში არ მოსულა, ილუზიური აღქმის ფაქტის შეუმჩნეველი რჩება. სწორედ ამიტომ ვხვდებით იძულებულ კრიტიკულ ცდებში წყველი ობიექტით ვისარგებლოთ. თორემ ისე საგანწყობო ცდების შემდეგ სრულიად საქმარისია, ცდის პირს ხელში საგანწყობო ბურთისაგან განსხვავებული სიდიდის ბურთი მიეცეთ, რომ მისი აბსოლუტური ოდენობა ილუზიურად აღიქვას. მაგრამ საიდან ვინდათ, რომ ილუზიურად აღქმის ფაქტი დაადასტუროთ, თუ ცდის პირს არ მიეცით საშუალება განცდილი ოდენობა სათანადო პირობებში რაოდენობად აქციოს, სათანადო შედარების აქტი აწარმოოს?

აქ გამოთქმულ მოსახრებას ყველაზე ნათლად ადასტურებს ქაპტურ სიფროსი ჩვენ მიერ ერთი ობიექტით ჩატარებული კრიტიკული ცდები. ამ ცდებში ცდის პირს კრიტიკული ბურთი ჯერ საგანწყობო ხელში ეძლევა, ხოლო შემდეგ — მეორე ხელში, რომელიც აქ კონტროლის როლს ასრულებს. საგანწყობო ხელში მიწოდებული კრიტიკული ობიექტის ოდენობა განიცდება როგორც აბსოლუტური მოცულობა, როგორც ბურთის უბრალო ვრცეულობა, მაგრამ განიცდება ილუზიურად. შემდეგ, როცა ბურთი ცდის პირის მეორე ხელში გადადის, მის ბურთს საგანწყობო ხელით ილუზიურად აღებული აბსოლუტური ოდენობა საკონტროლო ხელით განცდილ ოდენობასთან მოდის მიმართებაში და ამიტომ იგი შეისვე რაოდენობის („დიდი“, „პატარა“) განცდად იქცევა. ამგვარად, აბსოლუტური ოდენობა მანამდე ილუზიურად აღქმული, სანამ მიმართების — „დიდის“ და „პატარას“ — განცდა გაჩნდებოდეს.

(შემოვიდა ჩედაქციაში 29. X. 1955).



შ. ნ. ჭხარტიშვილი

36.19363.001

2025.09.09

ილუზია უსტანოვკი ნა აბსოლუტურ ვაღაჩი

Р е з ю м е

В данной статье рассмотрен вопрос: установка создается лишь на количественном отношении или может возникнуть и на основе абсолютной величины? Как дается абсолютная величина вне отношения?

Экспериментальным исследованием доказано, что установка создается и на абсолютной величине, пережитой вне отношения.

Абсолютная величина переживается как протяженность, как пространственная данность чувственного материала вне сравнения ее с другими величинами. Обязательность сравнения возникает при выражении и передаче мысли о пережитой величине.



მ. ზ ა რ ძ ე ბ ა

მეჩვეულობითი ფსიქოლოგიის შესახებ
თ. მ. დოსტოევსკის შემოქმედებაში

(საერთო პრინციპული განხილვის ცდა)

I.

თ. მ. დოსტოევსკის შემოქმედებაში ორი მეტად დამახასიათებელი მომენტი იქცევა ხოლმე განსაკუთრებულ ყურადღებას. ეს მომენტებია: 1. მეტად ჭარბი და ღრმა ანალიზი ადამიანის ფსიქიკური ცხოვრებისა; 2. თითქოს საგანგებო შერჩევა პათოლოგიური სულიერი მდგომარეობისა და მისი დეტალური განხილვა. ეს ფაქტია, ისეთი ფაქტი, რომელსაც ყოველი საშუალო მკითხველიც კი ადვილად შეამჩნევს. ცხადია, არც ლიტერატურულ კრიტიკას გამორჩებოდა ესენი მხედველობიდან; არც გამორჩენია. ამის გამო გავრცელდა რუსულსა და საზღვარგარეთის კრიტიკაში აზრე დოსტოევსკის შემოქმედებაში გადაჭარბებული ფსიქოლოგიური ანალიზის, ე. წ. ფსიქოლოგიზმის, ცალმხრიობისა და ფაქტების უღმომბელი დამახინჯების შესახებ. ამის გამო უწოდა დიდ რუს რომანისტს სხვადასხვა ავტორმა სხვადასხვა დროს „ავადმყოფი სინიღისი“, „უღმომბელი ტალანტი“, „დიდი მწეალებელი“ და მისთანანი.

ყველაფერ ამის, რასაკვირველია, თავისი გამართლება იქვს. შეიძლება ასეთი აზრები გაუჩნდეს დოსტოევსკის ქმნილებათა მკითხველს, რადგან დოსტოევსკის მთელი თავისი საკმაოდ ხანგრძლივი შემოქმედებითი გზის მანძილზე არასოდეს უღალატნია პრინციპისათვის — ანალიზსუოს და უჩვეუროს მკითხველს ადამიანის შინაგანი ქვეყნის იმდენად ღრმა და იმდენად ინტიმური ელემენტები, რომელთაც პიროვნება არა თუ სხვას, არამედ ხშირად თავის თავსაც კი არ გაუშხელს. ამასთანავე დოსტოევსკის გმირთა დიდი ნაწილი, მართლაც, პათოლოგიურად გამოიყურება. იქმნება შთაბეჭდილება, თითქოს მწერალს სიამოვნებას ჰგვრიდეს ის, რომ ტანჯოს, აწამოს საცოდავი გმირები და მათთან ერთად მკითხველიც. ამიტო-



მაკ უწოდეს მის „უღმობელი ტლანტი“. ამიტომ **დარჩენილი**
ფსიქოლოგიზმზე დოსტოევსკის შემოქმედებაში. **ბიბლიოსეკ**

ამ სტატიაში ავტორის მიზანს წარმოადგენს დამატკიცოს, რომ 1. ფსიქოლოგიზმს დოსტოევსკის შემოქმედებაში ადგილი არა აქვს და 2. რომ მას მკითხველის სატანჯავად, შურისსაძიებლად კი არ გამოჰყავს შეშლილობის მიჯნაზე მდგარი გმირები, არამედ იმ უდიდესი მხატვრული და მორალური სიმართლის გამოსახატავად, რომლითაც ასე ბრწყინავს თ. მ. დოსტოევსკის მხატვრული შემოქმედება.

როდესაც ფსიქოლოგიზმზე ვლაპარაკობ, მხედველობაში მაქვს ის, რაც ამ ცნებაში ნამდვილად იგულისხმება, ე. ი. ფსიქოლოგიის უკანონო გამოყენება იქ, სადაც იგი საჭირო არ არის. ფსიქოლოგიზმმა ძალზე ფართო გავრცელება კმოვა ერთ დროს მეცნიერებათა მთელ რიგში — ისტორიაში, ენათმეცნიერებაში, სოციოლოგიაში, ესთეტიკაში, სამართალში — და ყველგან უარყოფითი როლი ითამაშა. ასევე მხატვრულ ლიტერატურაშიაც: ახალი დროის მწერლობაში გაბატონებულმა ფსიქოლოგიზმმა ფსიქიკურის დაუსრულებელი ანალიზი ხელოვნების თვითმიზნად, მისი მხატვრული ძიების სავნად გამოაცხადა და ამით ხელოვნებას უდიდესი ზიანი მიაყენა. პათოლოგიური გმირების ჩვენება აუცილებელ წესად იქცა. ხელოვნება დაკნინდა.

თ. მ. დოსტოევსკის შემოქმედებაში ფსიქოლოგიზმს ადგილი არა აქვსო, რომ ვამბობთ, ამით არც იმის თქმა გვირდა, თითქოს იქ კარბად არ იყოს წარმოდგენილი ფსიქოლოგიური მომენტები, და არც იმისი, თითქოს მისი გმირების დიდი ნაწილი ფსიქიკურად არანორმალური არ იყოს. არა! ჩვენ ვცდილობთ დავამტკიცოთ, რომ, ამ ფაქტების არსებობის მიუხედავად, არც ფსიქოლოგიზმია დოსტოევსკის შემოქმედებაში და არც მკითხველის წამება წინასწარი მოსაზრებით; რომ დოსტოევსკის შემოქმედებაში ადამიანის შინაგანი ქვეყნის ანალიზიცა და პათოლოგიურ გმირთა გამოყენაც სრულიად კანონზომიერი მოვლენაა და არა თუ ზიანს არ აყენებს იგი მხატვრულ პროდუქციას, არამედ უამისოდ ვერ იარსებებდა ის უდიდესი კულტურული მემკვიდრეობა, რომელსაც დოსტოევსკის შემოქმედება ეწოდება და რომელიც შესულია მსოფლიოს კლასიკური მემკვიდრეობის ოქროს ფონდში. არ არის დოსტოევსკის შემოქმედებაში ფსიქოლოგიზმი იმიტომ, რომ ადამიანის შინასამყაროს ანალიზი აქ მიზანი კი არ არის,



არამედ მხოლოდ მეთოდია. როგორ უნდა განვიხილოთ ეს? როგორ უნდა დავაღწიოთ თავი ამ თინათს და ვნებ მიუტანელ შინაგან წინააღმდეგობას? ვფიქრობთ, ეს საკითხი ასე შეიძლება გაგებულ იქნას: თ. შ. დოსტოევსკის მთელი შემოქმედებითი ცხოვრების წარმმართველი პათოსია ზნეობის უმაღლესი ნორმების ძიება, საერთოდ, და ზნეობრივად მოწესრიგებული ადამიანის ემპირიული ფორმის ძიება, კერძოდ, ესაა შწერლის ესთეტიკური იდეალის განხორციელებისათვის აუცილებელი საშენი მასალა; ის საგანი, რომელშიაც მხატვრული იდეა უნდა განსახიერდეს, ის ნიადაგი, რომელზედაც ესთეტიკური შენობა უნდა აიგოს. მაშასადამე, საძიებელია მორალის უმაღლესი პრინციპი, ერთი მხრივ, და მისი გამოვლინების ემპირიული ფორმა, მეორე მხრივ, ამით შეესაბამება ეთიკურ-ფილოსოფიური ძიება, რომელიც ასე უზებადაა წარმოდგენილი დოსტოევსკის მხატვრულსა და პუბლიცისტურ ნაწარმოებებში, ერთის მხრივ, და ფსიქიკურის დაულალავი ანალიზი, მეორე მხრე, რადგან პრინციპები უნდა დადგინდეს იდეების სახით, ერთის მხრივ, და ზნეობის ემპირიული არსებობის ფორმები განცდის სახით, მეორე მხრივ. ეს გარემოება იწვევს შინაგანი ქვეყნის ანალიზის იმსიკარბეს (და არა გადაჭარბებულობას), რომელზედაც ზევით იყო ლაპარაკი. ამიტომ მიგვაჩნია ეს სიკარბე სრულიად ნორმალურ მოვლენად, კანონიერად და არა ფსიქოლოგიზმად, არა უკანონოდ. ეს კარგი, მაგრამ რა გამართლება შეიძლება ჰქონდეს სულით ავადმყოფთა წარმოდგენლებია (გოლიადენი, მიშკინი, მარმელადოვი, სმერდიაკოვი...) ასე უზებად გამოფენას? რა საჭირონი არიან არანორმალური ადამიანები? ვფიქრობთ, ეს საკითხი ასე უნდა იქნას გაგებული: შინაგანი ადამიანის ყოველი შესაძლებელი ელემენტის მეტი სიცხადით გამოვლინებისათვის საჭიროა ფსიქიკური ცხოვრების განხილვა მისი უკიდურესი დაძაბვის მომენტში, სულიერი კრიზისის მომენტში, როცა დაპირისპირებული ძალები უდიდესი დაძაბულობითა და სიცხადით წარმოდგებიან ხოლმე. საძიებელი მოვლენა არსებობის შედაპირზე არაა მოცემული. იგი სიღრმის მოვლენაა და ამიტომაც ინტენსივობის მაქსიმუმია საჭირო



ცნობიერების ზედაპირზე მის ამოსატანად. ვსძინებხლო
ლიერი კრიზისების განხილვა შათს უყიდურეს ფორმებში

II

ზედმეტია ლაპარაკი იმაზე, რომ პრინციპულად ყველაფერი ეს სწორად უნდა ჩაითვალოს, რომ საზოგადოების მორალური მოწესრიგებისათვის ჯერ თვით მორალის პრინციპების ძიებაა საჭირო, ხოლო შემდეგ კი მათი ემპირიული არსებობის შესაძლებლობათა და საზღვართა გამოკვლევა. არც ეს შეიძლება იყოს სადავო, რომ ხელოვანს უფლება აქვს ესთეტიკური ფენომენი მორალური ფაქტების შინაარსზე აავოს. სულ სხვა საკითხია, გაეიზიარებთ თუ არა თ. შ. დოსტოვესკის ზნეობრივი იდეალის პრინციპულ დებულებებს, მივიღებთ თუ არა მის მორალურ შეხედულებებს. ამ მხრივ ბევრი რამ ექნება მასთან სადავო მარქსისტულ მსოფლმხედველობას. ამ მიმართულებით სრულიად სამართლიანია საბჭოური ლიტერატურული კრიტიკის თვალსაზრისი, რომლის მიხედვითაც დოსტოვესკის საზოგადოებრივი და მორალური შეხედულებანი სასტიკი კრიტიკის ქარცეცხლშია გატარებული. სრულიად სამართლიანია ეს იმიტომ, რომ დოსტოვესკიმ არა მარტო უარყო სოციალიზმისა და რევოლუციის იდეები, არამედ სასტიკი ბრძოლა გამოუცხადა ერთსაც და მეორესაც. ამით იგი — სუბიექტურად ყოველგვარი რეაქციისა და დესპოტიზმის შეურიგებელი მტერი — ფაქტიურად რეაქციის მხარეზე აღმოჩნდა თავისი შემოქმედების მრავალ პუნქტში. ამას თავისი ობიექტური და ფსიქოლოგიური მიზეზები ჰქონდა.

ობიექტური მიზეზი თუ ფაქტორი იყო რუსეთის საზოგადოებრივი ცხოვრების ნაკოლოზ პირველის დროინდელი სინამდვილე. ეს დრო საზოგადოებრივი, პოლიტიკური, მორალური და ეკონომიური ჩაგვრის აუტანელ პერიოდს წარმოადგენდა. საბელმწიფოს სათავეში იდგა ჯალათი. მმართველობის ქვედა ინსტანციების არხებს ავსებდნენ უფრო მცირე რანგის ჯალათები. ისინი ტერორით მართავდნენ ქვეყანას. ალალი სიტყვა დუმილისთვის იყო განჭირული, ხოლო კაცური კაცობა — სახრჩობელისათვის ან მათხოვრობამდე მისული სიღატაკისთვის. ტერორი, სულით მონობა, დესპოტიზმი კმნიდა კოშმარულ სინამდვილეს და სინიდისი ტყივოდა უზარმაზარ იმპერიას — სინიდისი და გული. ასეთი იყო ობიექტური ვითარება.



შეიძლება სადავო იყოს საკითხი, თუ რატომ უნდა ვამჩნევდეთ ნიკოლოზ პირველის სისხლიანი ტერორი იმის საფუძველზე, რატი დოსტოევსკის მსოფლმხედველობაში რეაქციული ელემენტები გაძლიერებულიყო. რატომ უნდა გამხდარიყო რეაქციის მომხრე ის ადამიანი, რომელსაც რეაქციული ტერორის სუსტი ყველაზე ძლიერ მოპყვდა? ამაზე მართლაც დავობენ, გამოთქვამენ ვარაუდებს. მაგალითად, იმის შესახებ, თუ გადასახლებაში, საკატორლო ცხოვრებაში რატომ შეუწყო ხელი რეაქციულ განწყობილებათა გაძლიერებას. მართლაც და, რატომ უნდა მოხდეს ასე? რატომ უნდა ჩივბროს რეპრესირებული ადამიანი მჩაგვრელის ადეოლოგიას? ეს მართლაც. მეტად რთული საკითხია და მოითხოვს სულ სხვაგვარი თვალსაზრისის მომარჯვებას, ვიდრე ამჟამად არის გამოყენებული. ჯერ ერთი, დოსტოევსკი რეაქციონერი არ არის, არამედ მისი შემოქმედება შეიცავს რეაქციულ ელემენტებს. რეაქცია და რეაქციონერი კულტურის ისტორიის შავი ლაქაა, რეგრესია და სიბნელე. ამის გამო რეაქციონერის შემოქმედება კლასიკურ ფონდში ვერ შევა. დოსტოევსკი კი საყოველთაოდ აღიარებული დიდი კლასიკოსია. ასე რომ უნდა ვილაპარაკოთ არა დოსტოევსკი-რეაქციონერზე, არამედ დოსტოევსკის შემოქმედებაში არსებულ რეაქციულ ელემენტებზე და ისიც არა პოლიტიკური რეაქციის გაგებით, არამედ სრულიად თავისებურ ფორმებში. ამ თავისებურ ფორმაზე ჰვემით გვექნება საუბარი. მეორეც: მხედველობაში არაა მიღებული კრიტიკოსების მიერ მწერლის შემოქმედების სუბიექტური ფაქტორი. ჩვენი ლიტერატურული კრიტიკა ისე მიუჩვია ყოველი ლიტერატურული მოვლენას მხოლოდ ობიექტური ფაქტორებით ახსნას, რომ სრულიად ავიწყდებათ ან ანგარიშს არ უწყევენ მეორე დიდ ფაქტორს — სუბიექტურ ფაქტორს, რომელიც მარად და ყველგან არსებობს იქ, სადაც ადამიანურ შემოქმედებასთან გვაქვს საქმე და რომელიც მოცემულია ინდივიდის თავისებური ფსიქიკური წყობის სახით. თუ ობიექტური სინამდვილე არის ის, რაც უნდა დანახულ იქნას, ინდივიდის ფსიქიკური წყობა არის ის, ვინც უნდა დაინახოს. და რამდენადაც უდავოა ის დებულება, რომ დანახული არასოდეს არ უდრის არსებულს, ამდენადვე სწორია აზრი იმის შესახებ, რომ რთული მოვლენის დანახვა განისაზღვრება არა მხოლოდ იმით რაც უნდა დაინახოთ, არამედ იმითაც, თუ ვინ ხედავს მას. პიროვნების ფსიქიკური წყობა დიდადაა დამოკიდებული იმაზე, თუ რომელი ფსიქიკური ელემენტი ქარბობს მასში; ძლიერია თუ



სუსტი, მგრძნობიარეა თუ ინდიფერენტული, შიგნიითაა დასუსტებული მართული თუ გარეთ და მისთანანი. უფლაფერი ასე უნდა იყოს ფაქტორთან ერთად ქმნის ერთ მთლიანს, რომელიც ამ პიროვნების ნამოქმედარში გამოვლინდება ხოლმე ამა თუ იმ მიმართულებით.

დოსტოევსკის შემოქმედებით ისტორიაში ამ სუბიექტურ ფაქტორს მეტად მნიშვნელოვანი ადგილი უჭირავს. ჯერ ერთი, ის იყო მეტად მგრძნობიარე პიროვნება, რომელსაც ინდიფერენტულ მდგომარეობაში ყოფნა საერთოდ არ შეეძლო და, მეორეც, მისი ფსიქიკური წყობა იყო ისეთი, რომ მისი თვალთახედვის ისარი საზოგადოდ შიგნით იყო მიმართული. თანაც მან თავის თავზე გამოსცადა ნიკოლაზ პირველის საღიზმის უკიდურესი ღონისძიება, როცა დასახერხებლად გამოიყვანეს, თოფები დაუმიზნეს და მორალურად დახრებულს ფსიქიკური სიცოცხლე შეუნარჩუნეს.

აღნიშნული ობიექტური და ფსიქოლოგიური მიზეზების გამო დოსტოევსკის შეგნებული არსებობის გაბატონებულ შინაარსად იქცა მორალური ძიება. სწორედ სინიდიის სტაქეოდა ქვეყანას და დიდ მწერალსაც სინიდიის და გული შესტაქეოდა მასზე. მართალია, მორალური ძიების ერთადერთი გზა, არაა ფსიქოლოგიური ანალიზის გზა; არც საზოგადოების მორალური მოწესრიგებას ერთადერთი გზაა თვითანალიზისა და თვითაღზრდის გზა; საზოგადოებრივი მორალის სრულყოფა უნდა მოხდეს საზოგადოებისავე მამოძრავებელ ძალთა მოწესრიგებით, ხოლო ეს მოწესრიგება დესპოტიზმის დამბობით იყო შესაძლებელი, მაგრამ უღარესად რთული და ამეამად ჩვენი კვლევაძიებისათვის სრულიად მიუწვდომელი ფსიქოლოგიური (და არა ობიექტური) მიზეზებისა გამო დოსტოევსკი არ დაადგა რევოლუციის გზას. პირიქით, მან რევოლუციასა და სოციალიზმს შეურიგებელი ბრძოლა გამოუცხადა. მაგრამ აქ ერთი გარემოებაა მეტად მნიშვნელოვანი: დოსტოევსკი ებრძვის არა თვითონ სოციალიზმს, როგორც ასეთს, არამედ იგი ებრძვის რევოლუციის როგორც თეორიას, ისევე პრაქტიკის, რადგან რევოლუცია ძალადობასთან, სისხლთან, კაცისკვლასთან არის დაკავშირებული. დოსტოევსკისთვის უმაღლეს ღირებულებას წარმოადგენს თვითონ ადამიანი. არავის არა აქვს უფლება მისი სიცოცხლის ხელყოფისა, მისი გამოყენებისა რაიმე ბიზნის მისაღწევ საშუალებად. და აი, რევოლუცია რომ სისხლთან, მკვლელობასთან არის დაკავშირებული, ამ გარემოებამ მოახდინა გადამწყვეტი გავლენა: დიდ რუს ჰუბანისტ სისხლმა შეაძულა რევოლუცია.



ხოლო საციალიზმი კი — რევოლუციამ. დოსტოევსკის მთელი შეხება ჩამოყალიბდა ისე რომ მან უარყო რევოლუციის გზით საზოგადოების ზნეობრივი მოწესრიგების იდეა, შეკრიბა უკანასკნელი დარჩა პრობლემად, რომლის გადაჭრის გარეშე საზოგადოების არსებობა შეუძლებელი ჩანდა. უაზრო იყო თვით მწერლის არსებობაც.

III.

მაგრამ როგორ უნდა გადაიჭრას ეს პრობლემა? როგორ შეიძლება საზოგადოების ზნეობრივი მოწესრიგება? ამ კითხვის გადასაჭრელად უნდა მოქმენილიყო ვერ თვით ზნეობის აუცილებელი პოზიტიური პრინციპი და შემდეგ კი — ის ადამიანური შესაძლებლობანი, რომელთა საშუალებითაც შესაძლებელი გახდებოდა ზნეობრივი ადამიანის რეალური ჩამოყალიბება და შედეგად — საზოგადოების ზნეობრივი მოწესრიგება. ასეთ აუცილებელ აბსოლუტურ მორალურ პრინციპად დოსტოევსკიმ მიიღო საყვეარული. ისევე როგორც ემბიდოკლეს კოსმოგონიაში სამეაროს ერთიანობას ქნის საყვეარულის ნივთიერება. ასევე დოსტოევსკისათვის საზოგადოებრივი ცხოვრების მაგრამებელ უნივერსალურ ძალას წარმოადგენს ქმედითი საყვეარული.

მაგრამ საყვეარულის ცნება არსებითად ფსიქოლოგიური ცნებაა, ხოლო საყვეარული როგორც ფაქტი ფსიქიკური ფენომენია. თუ საყვეარული გამოცხადდება საციალური მორალის აუცილებელ ქვეყთობედად, მაშინ უნდა გამოკვლულ იქნას ადამიანის სულიერი ცხოვრების საზღვრები და შესაძლებლობანი ნათელსაყოფად იმისა, თუ რაინდენად დამახასიათებელია ეს ელემენტი ადამიანის სულიერი ცხოვრებისათვის, როგორაა იგი მოცემული, რასთანაა დაკავშირებული და რა ადგილი უჭირავს ამ დაკავშირებულ ელემენტთა მთლიანობაში. აი რა იწყევს, ჩვენი აზრით, დოსტოევსკის შემოქმედებაში შინაგანი ადამიანის ყოველმხრივი ანალიზის საკიროებას; აი რატომ არ შეიძლება ლაპარაკი ამ შემოქმედებაში ფსიქოლოგიის არსებობის შესახებ.

ადამიანის შინაგანი კვების ანალიზისას დოსტოევსკის წინაშე დადგა საკითხი იმის შესახებ, თუ რას წარმოადგენს ზნეობრივი თვალსაზრისით ინტელექტის ძალა, აზროვნებას უნარი; როგორ შეიძლება მისი გამოყენება ადამიანის ზნეობრივი მოწესრიგების საქმეში. ამ საკითხის განხილვის მეტად დართე ადგილი აქვს დათმობილი დოსტოევსკის შემოქმედებაში და საბოლოოდ დადგენილია



(რასაკვირველია, მისთვის), რომ ინტელექტი ვერ გამოდგება ხელ-
ობრივი ქცევის საფუძვლად, რომ ცოდნა იმისა, რაც საჭიროა,
არ ნიშნავს კეთებას იმისა, რაც საჭიროა; რომ ზნეობის მიწაზე
ინტელექტი წარმოადგენს ისეთ ფორმალურ ძალას, რომლის გა-
მოყენება ზნეობის სასარგებლოდ შეიძლება და მეტიც: თუ დაეხ-
მარა, მაშინ მიიღწევა უმაღლესი მორალი, მაგრამ შესაძლებელია
ისიც, რომ იგი მორალს დაუპირისპირდეს კიდეც და ამორალური
ქცევის მოსარჩლის როლში გამოვიდეს. „მე იმიტომ ვარ ადამიანი,
რომ შემძლია ვიცურთო“, ამბობს დოსტოვესკის ერთ ერთი გმირი
და ამით მწერალი მიუთითებს შემდეგზე: მართალია, ინტელექტი
უდიდესი ძალაა ადამიანის ხელში, რადგან მხოლოდ იგი შეიძლება
მისწვდეს ჭეშმარიტებას, მაგრამ ჭეშმარიტების ცოდნა არ ნიშნავს
მის აღიარებას, თუ კი ეს აღიარება პიროვნებისთვის ხელსაყრელი
არ არის. ინტელექტი ხელდაუს სიმაართლეს, მაგრამ მან ისიც იცის,
თუ როგორ დამალოს ეს სიმაართლე, თუ ამას სიმაართლის მხილვე-
ლის ინტერესები მოაითხოვენ.

პიროვნების ჩამოყალიბების პროცესში თავს იჩენს ხოლმე რო-
მელიმე ვნება, რომელიც თანდათანობით ვითარდება და გაბატონ-
დება ხოლმე. ეს იქნება პიროვნების წამყვანი ვნება, რომლის სა-
სარგებლოდაც მუშაობს შემდეგ ინდივიდის მთელი სულიერი და
ფიზიკური ძალები. კარგია, თუ ეს გაბატონებული ვნება მორალუ-
რად დადებით ფაქტს წარმოადგენს. მაგრამ დიდი უბედურებაა,
თუ იგი მორალურად მანკიერია. ამ უკანასკნელ შემთხვევაში
ინტელექტურ მანკიერების დამკველად გამოდის და საზოგადოებ-
რივი თვალსაზრისით მით უფრო დიდი იქნება უბედურება, რამ-
დენად უფრო ძლიერი იქნება ინტელექტი ამ მორალურად მანკიერ
პიროვნებაში. საკმე იმაშია, რომ ამ შემთხვევაში ძლიერი ინტე-
ლექტი ქმნის თეორიებსაც კი მანკიერი ვნების გასამართლებლად
და პიროვნებაც ამ თეორიის მიხედვით მოქმედებს. თუ ასეთი პი-
როვნების ნებისყოფაც ძლიერია, მაშინ საზოგადოების უბედურება
განუზომლად იზრდება. ბუნებით ავაზაკია და მკვლელი სმერდი-
აკოვიცა („ძმები კარამაზოვები“) და ვერხოვენსკიც („ქაჯები“),
მაგრამ პირველის გონება ჩლუნგია და ნებისყოფა — სუსტი. იმი-
ტომ მან ერთი კაცი ძლივს მოკლა და ისიც სხვისი (ივანე კარა-
მაზოვის) თეორიის დახმარებით. მეორე კი გონებრივადაც ძლი-
ერია და ნებისყოფითაც ამიტომ იგი პროფესიული მკვლეელია და
ამ საკმეში არაფისგან დახმარებას არ საჭიროებს. ასე რომ ინტე-
ლექტი და ნებისყოფა რომ უკიდურესად განვითარდეს ზნეობრი-



ვად მანკიერ პიროვნებაში, იგი ქვეყანას ამოაგდებს. განუყოფელი ბანდიტი კაცობრიობის თავზე რისხვით მოსულა, რამდენიმე კრულვია.

მაშ, სად უნდა ვეძიოთ ადამიანის ზნეობისათვის იუცილებელი საფუძველი? დოსტოევსკის აზრი ამ საკითხში ზღვრულად ნათელია: ემოციების სფეროში! კერძოდ — სიყვარულის სახით. მაგრამ ამ დებულების მიღებისთანავე დგება საკითხი: არის თუ არა ადამიანის შინაბუნება აგებული ისე, რომ შესაძლებელი იყოს მასში სიყვარულის გაბატონება. ამის გამოსარკვევად საქიროთა ანალიზი და აი იწყება კიდევ ეს ანალიზი. მაგრამ რადგანაც საკითხი შეეხება საზოგადოების ზნეობრივ მოწესრიგებას, ამიტომ ეს საკითხი შეეხება ყველა ადამიანს. ე. ი. არის თუ არა შესაძლებელი სიყვარულის გარდაქმნა გაბატონებულ გრძნობად ყველა ადამიანში. თუ კი — მაშინ მორალური მიზნის მიღწევა შესაძლებელია, თუ არა — მაშინ ან კაცობრიობა ზნეობრივად უნდა დაიღუპოს, ან რაიმე გამოსავალი უნდა იქნას მოძებნილი. საკითხის ასე დაყენებით დოსტოევსკი დგას ურთულესი პრობლემის წინაშე: როგორ უნდა მოექცეს საზოგადოება ადამიანთა იმ თუნდაც უმნიშვნელო ჯგუფს, რომელსაც სიყვარულის (და ამით ზნეობრივი მოწესრიგების) უნარი არ აღმოაჩნდება. ამ ადამიანთა დასჯა არ შეიძლება, რადგან პრინციპულად მიღებულია დებულება, რომ ადამიანია უმადლესი ღირებულება და მისი სიცოცხლის ზეღუოფა დაუშვებელია. ამაზე კვეშით. ჯერ ვნახოთ, თუ დაახლოებით რამდენი კატეგორიის ადამიანი შეიძლება ამ მხრივ არსებობდეს და რა შეიძლება მათგან გამოვიდეს. ცხადია, ასეთი კლასიფიკაცია თვითონ დოსტოევსკის არ მოუცია. ეს მხოლოდ ჩვენ უცდილობთ დოსტოევსკის გვირთა საერთო რიცხვიდან დამახასიათებელი, ტიპური ჯგუფები გამოვეყოთ. ასეთი ჯგუფები იქნება: 1. ჯგუფი ადამიანებისა, რომელთაც უყვართ ყოველივე და ყველაფერი ყოველგვარი გამოძიების, განსჯის, დაეჭვებისა და კითხვის („რა-ტომ?“) დასმის გარეშე; 2. ადამიანები, რომელთაც უყვართ ყოველივე და ყველაფერი და იციან კიდევ რომ სიყვარული საქიროთა, რომ ადამიანი ასე უნდა მოიქცეს; 3. ადამიანები, რომელნიც სიყვარულის შესაბამისად იქცევიან; უყვართ კიდევაც, მაგრამ მხოლოდ ზოგი რამ და ზოგი ვინმე. ამავე დროს აქვთ სიძულვილის ძლიერი განცდაც; 4. ადამიანები, რომელთაც სძულთ უმთავრესად ან ინდიფერენტული არიან ემოციურად. რაოდენობის მიხედვით რომ ვიანგარიშოთ, პირველი და მეორე ჯგუფის წარმომადგენელი ძალზე



მკითხე, შესაძინა — ძალზე დიდი, ხოლო მეოთხე — საერთოდაც მკვირვარი. მაგრამ პირველსა და მეორეზე უფრო დიდი.

რომელია ამათ შორის ზნეობრივად უფრო მისაღები და საიმედო? ვფიქრობთ არ შევცდებით, თუ ვიტყვი, რომ დოსტოვესკის ზნეობრივ იდეალს უფრო მეორე ჯგუფის ადამიანები შეესაბამებიათ. ასე ვფიქრობთ შემდეგი ფაქტობრივი მონაცემებისა გამო: არის მრავალი მაგალითი დოსტოვესკის შემოქმედებაში, რომ პირველი ტიპის ადამიანები, განსჯის უქონლობის გამო, ხშირად ფაქტურად ამორალურად იქცევიან, თუმცა ამის არც განზრახვა აქვთ და არც ხალისი. თანაც ესენი ჯერ კიდევ ვერ ამბობენ უკან სრულყოფილი ადამიანის დონემდე, რადგან ჯერ არ უგემნიათ ნაყოფი ზისაგან ცნობადისა კეთილისა და ბოროტისა; რადგან ისინი ობიექტურად კეთილნი არიან, მაგრამ არაფერი იციან ამის შესახებ და ამიტომ სიკეთისათვის სიყვოვე ვერ დაურქმევიან, ხოლო ბოროტებისათვის — ბოროტება. ამ ჯგუფის უკვლავ მკადიო წარმომადგენელია სონია მარმელადოვა („დანაშაული და სასჯელი“). იგი მეტად საყვარელი, მაგრამ ოდნავ სასაცილო ადამიანია. მისი პიროვნება მთლიანად შთანთქმულია სიყვარულში. მისი შანაგანი ცხოვრების ერთადერთი ფორმაა სიყვარული. ამიტომ იგი საყვარელია. მაგრამ იგი ამორალურად იქცევა, ზნეობრივ დანაშაულს სჩადის. ნურლის შეხედულებაა გამოთქმული სონიასადმი რასკოლნიკოვის შიმართვაში — ჩვენ ორივენი ბოროტმოქმედი ვართ; ჩვენ ორვენი ადამიანის სიცოცხლე გავსწირეთ: მე მეფახზე დედაბრისა, შენ — შენი საყუთარიო. სონია იმდენად ზნეობრივია, იმდენად მოყვარული, რომ იგი მზად არის ზნეობრივი მოთხოვნებისათვის უხსეობაც ჩაიდინოს, მაგალითად, სხეულით იეპქროს ლატაკი ნათესავეების დისმარების მიზნით. და რამდენად მიუღებელია ზნეობრივი საქმე უზნეობის საშუალებით, იმდენადვე ნაკლოვანია სონია მარმელადოვას სახე, მისი ჯგუფის ადამიანები საერთოდ. თანაც ამ ჯგუფის ადამიანებისათვის ერთი დიდი საფრთხეა მოსალოდნელი: რადგან ამათ ჯერ კიდევ არ უგემნიათ შემეცნების სიტყბო, ამიტომ როცა მათში შემეცნება გაიღვიძებს, შეიძლება მორალურად ყალბ გზას დაადგინონ. ასე მოუვიდათ, მაგ., იმ ქვეყნის მცხოვრებთ, რომელიც სიზმარში იხილა სასაცილო ადამიანმა („სასაცილო ადამიანის სიზმარი“). არსებობს აუცილებლობა, რომ ადამიანი შემეცნებელი უნდა იყოს. უამისოდ იგი ადამიანად ვერ ჩაითვლება. ამიტომ ის, ვინც აქამდის არ ამბობდა, ვის ცნობიერებასაც მხოლოდ ერთი ორგანო აქვს —



განუხველი სიყვარული, იგი მორალის უმაღლეს მოთხოვნებსაც
 ვერ დააკმაყოფილებს, რადგან შესაძლებელია მორალური
 ამორალური გზით განახორციელოს. მაშასადამე, აქ ნამდვილი
 მორალი არ არის. არ არის ნამდვილი მორალი მიუხედავად იმისა,
 რომ არის მისი აუცილებელი პირობა — სიყვარული. ამ კატეგო-
 რიის ადამიანებს წინ უძევთ შეტად დიდი ლა საბიფათო გზა —
 ვაიარონ შემეცნების ბეწვის ხიდზე ისე, რომ ყოველად ძლიერი
 სიყვარული შეინარჩუნონ, არ დაუშვან მკდარი წანამძღვრები,
 მოიყვანონ ჰარმონიაში სიყვარული და გონება და ისე უზრუნველ-
 უნ საზოგადოების მოწესრიგება. დოსტოევსკისათვის ყველაფერი
 ეს შინაგანი გამოცდილების საქმეა. ინტელექტუალური და მორა-
 ლური მოწესრიგება თვითშეგნებას, თვითაღზრდის გზით უნდა
 მოხდეს.

გაცილებით უფრო დიდი სიძნელის წინაშე დგანან მესამე ჯგუ-
 ფის ადამიანები. მათში არსებობს თანაბარი შესაძლებლობა რო-
 გორც მორალური, ისე ამორალური განვითარებასა, რადგან მათში
 არის გრძნობა სიყვარულისაც და სიძულვილისაც. ამვე დროს
 ისინი შეტ-ნაკლები სიძლიერის გონებით, ლოგიკური მსჯელობის
 უნარით არიან დაჯილდოებულნი. გონებას, ლოგიკურ აზროვნებას
 თავისი გზა და მოქმედების სფერო აქვს. მისი საქმე ტეშმარტე-
 ბის დადგენაა. მაგრამ როდესაც საქმე შეეხება ზნეობის საკითხებს,
 ზნეობრივ ტეშმარტებებს, მაშინ გონებამ ამოსაყვალ წერტილად,
 წანამძღვრებად უნდა აიღოს სიყვარულით ნაკარნახევი მსჯელო-
 ბები და არა ეგოისტური მოთხოვნილებების დასაკმაყოფილებლად
 გამოგონილი ყალბი პოსტულატები. ამ ჯგუფის ადამიანთა შინა-
 განი გარდაქმნა უნდა მოხდეს იმ მიზარსულებით, რომ მათში გა-
 ბატონებულ ვნებად იქცეს სიყვარული. სიყვარული უშუალოდ
 განაცდევინებს ადამიანისადმი უაღრეს პატივისცემას და ამის სა-
 ფუძველზე დადგინდება ამოსაყვალ თვალსაზრისი მორალური დას-
 კვნებისათვის. მაშინ დადგინდება ის, რომ ადამიანი უმაღლესი
 ღირებულება, რომ იგი თვითონაა მიზანი კაცობრიობის ისტორი-
 ისა და არაფის არ აქვს უფლება ადამიანი ისტორიის მასალად,
 მიზნის მისაღწევ საშუალებად გამოიყენოს. თუ სიყვარული არ იქნა
 გაბატონებული, თუ მას სიძულვილმა წაართვა უპირატესობა, მაშინ
 მორალური მსჯელობაც ისევე მანკიერი იქნება, როგორც მის ამო-
 საყვალ წერტილად გამოყენებული გრძნობა სიძულვილისა. ამ ტიპის
 მრავალი წარმომადგენელია მოცემული დოსტოევსკის რომანებსა
 და მოთხრობებში, მაგრამ ყველაზე უფრო დამუშავებული, გარკვე-



ული და გამოკვეთილი არიან: რასკოლნიკოვი („დანაშაულები და სასჯელი“), ივანე კარამაშოვი („ძმები კარამაშოეები“), კირილოვი („ქაჯები“)... ყველა ამით უყვართ ადამიანები, მაგრამ მხოლოდ ნაწილობრივ. ასევე ნაწილობრივ სძულთ. ნამდვილ ადამიანურ ცხოვრებასთან დაკავშირებული არიან ესენი იმდენად, რამდენადაც გააჩნიათ სოციალურად პოზიტიური ძალა — სიყვარული. ამით ისინი ღებულობენ ცხოვრებას, აღიარებენ თავიანთი მორალური არსებობის ფაქტს და ღებულობენ მას. მაგრამ მათშია აგრეთვე გრძნობა სიძულვილისა — სოციალურად ნეგატიური ელემენტი და ამის გამო ისინი წყდებათ ცხოვრებას, ვერ ღებულობენ არსებობას ისე, როგორც ის არის; აღიარებენ თავიანთ არსებობას, მაგრამ ვერ ღებულობენ მას როგორც გონიერულს, გამართლებულს, საჭიროსა და სასარგებლოს. აქედან: მისწრაფება გარდაქმნისადმი. მაგრამ გარდაქმნა, მათი აზრით, უნდა მოხდეს არსებული ქვეყნისა; უნდა გარდაიქმნას ქვეყანა მათი ეგოისტური ზრახვების შესაბამისად. სიძულვილი ადამიანებისადმი აიძულებს მათ, ამოსავალ წერტილად მიიღონ მკდარი წანამძღვარი და ამაზე აშენონ თავიანთი მორალურად მანკიერი თეორიები. ასეთი მანკიერი თეორია რასკოლნიკოვის თეორიაა, რომლის მიხედვითაც, ადამიანები დაყოფილი არიან ისტორიის წამყვანად და ისტორიის მასალად და როგორც ლოკომოტივის შემანქანეს არა თუ უფლება აქვს, არამედ ვეალება კიდევ ხარჯოს საწვავი მასალა მანქანის წასაყვანად, ასევე ისტორიის წამყვანთ უფლება აქვთ „ხარჯონ“ ადამიანები იმისათვის, რომ ისტორიის ლოკომოტივი აამოძრავონ. აქედან გამოდის მისი ამორალური საქციელი — ეაციისკვლა. იმას მოსდევს უდიდესი შინაგანი დუღილი, სინიდასის ქენჯნა, უძლიერესი კრიზისი, შეშლილობის საზღვრამდე მისვლა და... განახლება, მორალური დაბადება, ახალი ცხოვრების დასაწყისი, საზოგადოებრივი ადამიანის წარმოშობა სიყვარულის გამარჯვების სახით.

კიდევ უფრო ბძიმეა ივანე კარამაშოვის ბედი. მას ტანჯავს ის, რომ ქვეყნის არსებობის გონიერულობა ვერ დაამტკიცა; მიიღო (თითქოს), აღიარა ღმერთი, მაგრამ მისი გაჩენილი ქვეყანა ვერ მიიღო და ამით თვით ღმერთიც უარყო ფაქტიურად და ქვეყანაც. გენიალური გულთამბილავი მწერალი საოცარი პლასტიკურობით აგვიწერს შინასამყაროს იმ ადამიანისას (ივანე კარამაშოვისა), რომლის სულშიაც იბრძვის ორი დაპირისპირებული ძალა: უდიდესი სიყვარული ადამიანისადმი და უდიდესი ზიზღი მისდამი. მას იმდენად უყვარს ადამიანი, რომ ერთადერთ ბავშვსაც კი ვერ გასწი-

რავდა კაცობრიობის გასაბედნიერებლად. შეუძლებელია ვთქვათ, რომ ვეზულად წაიკითხოთ „ძმები კარამაზოვების“ ის აღფრულქოვები, ივანე ეკითხება თავის უმცროს ძმას ალიოშას: რომ შეიძლებოდეს მთელი კაცობრიობის გადარჩენა ყოველგვარი ტანჯვისაგან, მისი სამარადისო გაბედნიერება და ამისათვის საჭირო იყოს ერთადერთი ბავშვის წამებით სიყვდილი და ეს უზენაესი ძალა ხელთ გქონდეს, რას იზამდი მაშინო. ტექსტში აშკარად ჩანს, რომ თვითონ ივანე ვერ გასწირავდა ერთ ბავშვს, ვერ გასტანჯავდა მას, რადგან ტანჯვა ტინჯვაა ერთისაც და მილიონისაც, რადგან, როგორც განცდა, მილიონის ტანჯვა არაფრით არაა მეტი ერთის ტანჯვაზე და არც ერთეულის ტანჯვაა ნაკლები მილიონისაზე. მაგრამ ასევე შეუძლებელია წაიკითხოთ აღმყოფების გარეშე ის აღგილები იმავე რომანიდან, სადაც იგივე ივანე ერთმანეთზე მტრულად გადაკიდებულ საეუთარ მამისა და ძმაზე ამბობს „ერთი ბილწი შემუსრავს მეორე ბილწსო“, ან ის აღგილი, სადაც კათოლიკური ეკლესიის კარდინალი, დიდი ინკვიზიტორი თვითონ ქვეყნად ჩამოსულ ქრისტეს აპატიმრებს, მძიმე დანაშაულად უთვლის მას ადამიანებისადმი თავისუფლებისა და სიყვარულის მინიჭებას, რადგან „ბრბოსთვის თავისუფლება უმძიმესი ტვირთია“ და მადლს შერება არა ის, ვინც მას ნამდვილ თავისუფლებას მინიჭებს, არამედ ის, ვინც თავისუფლების დემაგოგიური ქადაგებით ნამდვილ თავისუფლებას წაართმევს, მონად გაიხდის და ისე დააბეჩავებს, რომ ყოველი ლტყმა პურის სიმადლო გადმოგდებაზე განპათავისუფლებელი, ბრძენი მამა და მასწავლებელი უწოდონ იმას, ვინც ნამდვილად მონად გაიხადა, თავისუფლება წაართვა, დააბეჩავა. ივანე კარამაზოვის ამგვარი ფილოსოფიით შთაგონებული, ბუნებით კაცისმკვლელი სმერდიაკოვი კლავს ივანეს მამას, ძარცვავს მას და ივანესავე სთავაზობს ნაძარცვს. ივანეს შინაგანი ქვეყანა ვერ უძლებს ამ სიბილწეს. მცდარი წანამძერებიდან ამოსულმა მისმა აზროვნებამ პრაქტიკულად მკვლელობის აპოლოგიის ფორმა მიიღო. აქამდის მისვლა არ სურდა ივანეს. მისში არის სიყვარულის უნარი. და შეძრწუნდა ვალბ გზაზე დამდგარი მართალი სული. აქაც კრიზისი, შეშლილობამდის მისვლა, სინიდისის ქენჯნა, „ეშმაკთან საუბარი“, უგრძობლად დაცემა, ავადმყოფობა და... ახალი, საზოგადოებრივი, ზნეობრივი ადამიანის დაბადება.

ნათელი უნდა იყოს, რომ არც რასკოლნიკოვისა და არც ივანე კარამაზოვის შემთხვევაში ავადმყოფური სულიერი მდგომარეობა „მკითხველის სატანჯავად“ არაა გამოგონილი!



ამ ტიპის ადამიანთა ტრაგეკულბ ზედა ძნელად წარმოადგენს დაძაბულობას აღწევს კირილოვის („ქაჯები“) შემთხვევითად აღმოჩენის არ აკლავ სიყვარულის უნარი, მაგრამ ეს გრძნობა ვერ გაბრუნდება კმედით, აქტიურ, გაბატონებულ ძალად. კირილოვი მთლიან შთაუნთქაეს ფიქრებს იმის შესახებ, თუ რას წარმოადგენს ადამიანი, აქვს თუ არა ადამიანი თავისუფალი ნება. ეს პრობლემა მას დაუტყვევებელია ღვთის არსებობის პრობლემასთან და შეუქმნია ასეთი თეორია: თუ ღმერთი არსებობს, მაშასადამე, მთელი ძალაუფლება მას აქვს. მაშინ ადამიანისთვის თავისუფლება გამორიცხებულია. ხოლო თუ ეს ასეა, მაშინ სიცოცხლე არ ღირს; არსებობას აზრი არა აქვს. მაგრამ, თუ ღმერთი არსებობს, თავს ვერ მოიკლავ, რადგან შენი სიცოცხლეცა და სიკვდილც იმის ხელთაა. ამიტომ კირილოვი შთაინთქმულია თვითმკვლელობაზე ფიქრებში: თუ შესძელი თავს მოკვლა, მაშინ განახორციელებ შენს უფლებას და, მაშასადამე, შენ თავითონ გახდები ღმერთი. და რომ ღმერთ-კაცად ქვეუღიყო, კირილოვმა თავი მოიკლა...

მეოთხე კატეგორიის ადამიანები კი, შეიძლება ითქვას, ზნეობრივი ყოფნა-არყოფნის საზღვართან, უფსკრულის პირას დგანან. ინდიფერენტისმი და სიძულვილია მათი წამყვანი პათოსი. მაგრამ ესენი არსებობის ნეგატიური ელემენტებია, დოსტოევსკის აზრით, და მათს მკვლამელს არსებობის უფლება არა აქვს. რა არის მათი ხედვრი? ცხადია, სიკვდილი! მაგრამ ამ შემთხვევაში დგება ასეთი საკითხი: ვინ უნდა მოკლას ესენი? ვინ უნდა მოაშოროს საზოგადოებას ეს ხორცმეტი, ვა მკენე ელემენტები? თავისთავად ცხადია, რომ დოსტოევსკის ზნეობრივი იდეალი არავის მისცემს უფლებას, რომ ესენი სიკვდილით დასაჯოს. ადამიანი, ვინც უნდა იყოს იგი და როგორიც უნდა იყოს იგი, ხელუბლებელია. მისი სიცოცხლის ხელყოფა დაუშვებელია. სასამართლოს შეუძლია თავისუფლების აღკვეთით დასაჯოს დამნაშავე, მაგრამ, დოსტოევსკის აზრით, ციხეში ყოფნა ან საკატორღო მუშაობა დასაშვებია მხოლოდ იმდენად, რამდენადაც შეიძლება იქ ადამიანი გამოსწორდეს. გამოსწორება კი შესაძლებელია მხოლოდ სინიდასის ქენჯნის, დანაშაულის შინაგანი აღიარებისა და სინანულის საშუალებით. სინიდასის ქენჯნა, სინანული შესაძლებელია მხოლოდ მაშინ, როცა პიროვნებაში არსებობს იმის საფუძველი. პოზიტიური ემოციის სახით, როცა სული არაა განოკუნული ნეგატივიზმისა და ნიჟილიზმის მღრღნელი კიბისგან, როცა აღიარებ არსებობის კანონიერებას, როცა ღებულობს ქვეყანას. მაგრამ ასეთი რამ ამ ადამიანებს არ გააჩნიათ.



მაშინ გამოდის ისე, რომ ამითგან თავის დახსნა კაცობრიობას არ შესძლებია: სიკედილით ვერ დასჯით მათ, რადგან აღმსარებლობის ცოცხლის მოსპობა შეუძლებელია პრინციპულად. ხოლო მისთვის კაცობრიობის მოსპობა, რადგან ამით მიზანს ვერ მიაღწევთ. მაშ სად არის გამოსავალი?

მართალია, აღნიშნულ ღონისძიებათა გატარება ამათ წინააღმდეგ არ შეიძლება, მაგრამ ეს არც კია საჭირო. არაა საჭირო იმიტომ, რომ ამ ტიპის ადამიანთა არსებობა ისედაც გასწირულია. განწირული არიან იმიტომ, რომ ესენი შინაგანად დაკლილი არიან და როგორც კი ამაში თვითონაც დარწმუნდებიან, მაშინვე თავს მოიკლავენ. ნეგატიური შინაარსით არსებობა არ შეიძლება, რადგან ნეგატივიზმი მორალური არარაობაა, ხოლო არარაობას არ შეუძლია უსრუნველყოს ადამიანის არსებობა. დარწმუნდებიან ამ ტიპის ადამიანთა ყველაზე უფრო გამოყვეთილი წარმომადგენლებია: სვიდრიგაილოვი („დანაშაული და სასჯელი“), სმერდიაკოვი („კარამაზოვები“), სტავროვინი, ვერხოვენსკი („ქაჯები“)... ამათ სოციალური ცხოვრება არა აქვთ, რადგან არა აქვთ სოციალურად აქტიური ელემენტი შინაგან სამყაროში. მათში გაბატონებული პათოსი სიძულვილია, რომელიც არარაობას წარმოადგენს და როგორც კი ეს არარაობა შეიმეცნება, ესენიც თავს მოიკლავენ. ასე მოიქცა სვიდრიგაილოვი, ასე მოიქცნენ სმერდიაკოვიც, სტავროვინიც. განსაკვირვებელია და თან შემადრწუნებელი ის ცინიზმი, რომლითაც ესენი ადამიანის სიცოცხლეს ეპყრობიან. მათ შორის საკეთარ სიცოცხლესაც. ეს იმიტომ, რომ მათთვის ადამიანი რაღაც მიზნის მისაღწევი საშუალებაა, მასალია, რომელიც რაღაცისთვის უნდა დაიხარჯოს. მაგრამ არც მათი მიზანია რაღაც ღირებული თავისთავად. ან რა უნდა იყოს ისეთი მიზანი, რომლის განხორციელება ღირდეს იმად, რომ „ციცირონს ენა მოჭრა, კოპერნიკს თვალები დასთხარო, შექსპირი ქვით ჩაქოლო“ („ქაჯები“). ამ ადამიანთა მიზნის განხორციელება კი სწორედ ამ მსხვერპლს მოითხოვს. მაგრამ ეს ხომ მოდვია ცნობიერების მქონე ცხოველისა. და ეს მოდვია შეწყდება მისთა ავტორთა თვითმკვლელობით, შეწყდება, რადგან მათთვის ადგილი აღარ რჩება არც ცხოველთა შორის, არც ადამიანთა შორის.

მაშ, ვინ არის საზოგადოების მორალური დასაყრდენი, მისი სინდისისა და ნაშუსის ალამდარი? დოსტოევსკის აზრი აქაც ნათელია: ესენია ჩვენ მიერ ზემოთ მეორე რიგითი ნომრით აღნიშნული ადამიანები — ბერთაუხუცესი ზოსიმე („კარამაზოვები“), სა-



ანის არსებობისა. იგი დაცვავა ადამიანის უზენაესი უფლებებიც და აღაფრთოვანებდა მის ზეგნება კი ლოგიკური დასაბუთებაა უფრო ადამიანური, რაღაც ზნეობისა, აპოლოგიაა სოციალურად ღირებულ ადამიანისა. ამიტომ ადამიანობის იდეალია ისეთი პიროვნება, რომელსაც გზას უნათებს ყოვლად ძლიერი და ყოვლის შემძლე სივეარული, ხოლო გონება კი მიდის, მიჰყვება ამ ნათელ ზოლს და ასაბუთებს, ლოგიკური კატეგორიებით ამტკიცებს იმას, რაც უშუალოდ უკვე დანახულია. ესაა ადამიანური, უაღრესად ადამიანური ფორმა არსებობისა. ესაა შინაგანი მოწესრიგება, პარმონიის ცალკეული პიროვნებისა და აუცილებელი პირობა ზნეობრივად მოწესრიგებული საზოგადოებისა. ამის გამო ადამიანები უნდა ამოღდნენ ამ დონემდე. ესენი დგანან მწვერვალზე ზნეობრივი არსებობისა. აქ უნდა ამოვიდეს ყველა, თორემ ისე ადგილი არ ექნება საზოგადოებაში. ხოლო თუ საზოგადოებაში არ ექნა ადგილი, მაშინ მისი ფიზიკური არსებობაც გაუშართლებელია და ამიტომ საერთოდ უნდა უარი თქვას არსებობაზე. მაგრამ ყველაფერი ეს უნდა მოხდეს პიროვნების შინაგანი მოწესრიგების საფუძველზე. შინაგანი მოწესრიგება კი მოითხოვს ჯერ ამ შინაგანისავე ანალიზს, ფსიქიკურის ანალიზს, ე. ი. იმის დადგენას, თუ რა შეუძლია ადამიანს, რა გააჩნია მას ისეთი, რომელზედაც შეიძლება ბედნიერების აშენება და ამის შემდეგ კი ქადაგება იმისა, რაც დადებითია, მისაღები და აუცილებელი ამ ბედნიერი ცხოვრებისათვის. ამ საქმეს ემსახურება დოსტოევსკის შემოქმედება თავისი შინაარსით. ამ შინაარსობრივ მონაცემებზეა აგებული თ. მ. დოსტოევსკის უდიდესი მხატვრული მემკვიდრეობა. ცხადია, აქ ფსიქოლოგიზმზე ლაპარაკი მხოლოდ გაუგებრობით შეიძლება იყოს გამოწვეული.

მაგრამ ადამიანის შინაგანი ქვეყნის შესწავლა მრავალ სიძნელესთანაა დაკავშირებული ამ სინამდვილის სირთულის გამო. კიდევ უფრო ძნელია იმის ზეგნება, თუ როგორ მიმდინარეობს ამ სინამდვილის ელემენტთა შინაგანი დაპირისპირება და ადამიანში კეთილი საწყისის გამარჯვება, ან მისი დამარცხება და პოპოტიზმის, უარყოფილობის, სიძულვილისა და შეუწყნარებლობის ზეიმი. ეს პროცესი მშვიდობიანად არ მიმდინარეობს ადამიანის შინაგან სამყაროში. ეს პროცესი უაღრესი შინაგანი გამძაფრების პროცესია, კრიზისია და, მაშასადამე, სიგიჟის მიჯნაზე დგომა. მისი ნამდვილი ზეგნება იწვევს ამ კრიტიკული მდგომარეობის გამოშატვრული გმირების დაბატვას. დოსტოევსკიმ, როგორც უდიდესმა რეალისტმა, განსაკვირვებელი სისრულით დაგვიხატა ეს გმირები.



ცხადია, აქ მკითხველს სწამებულად განგებ გამოგონებას, რომელიც მის გამოყენებაზე ლაპარაკი მხოლოდ გაუგებრობით უნდა იქნეს გამოწვეული.

(შემოვიდა რედაქციაში 15. IV. 1956).

М. Б. З А Р К У А

К ВОПРОСУ О Т. Н. ПСИХОЛОГИЗМЕ В ТВОРЧЕСТВЕ Ф. М. ДОСТОЕВСКОГО

(Опыт принципиального исследования)

1. В данной статье автор пытается доказать, что наблюдаемый во всем творчестве Достоевского тщательный анализ глубинных психических явлений, с одной стороны, и склонность показать массу психически ненормальных героев, с другой, следует рассматривать как вполне законный способ искания содержания художественных произведений и, следовательно, отнюдь не как противоречащее принципу художественного творчества самовольие писателя, или как злое намерение автора мучить своего читателя показом внутренне терзающихся сумасбродов, или, наконец, как психологизм, в известном (отрицательном) смысле этого понятия.

2. Выработанная под непосредственным влиянием духа времени, обща направленность личности Достоевского заставляла его искать высшие нормы общественной морали, вообще, и наилучшие формы ее эмпирического проявления, в частности. Отсюда — глубочайшие философские искания (правда, ведущие до крайнего религиозного мистицизма), с одной стороны, и тончайший анализ глубинных человеческих переживаний, — с другой.

3. Высшей формой общественной морали Достоевский считает смиренную и мирную гармоничную, обеспечивающую глубокое уважение и абсолютную неприкосновенность к человеческой личности, а необходимой формой ее эмпирического проявления — деятельную любовь, способную довести человека до самопожертвования. Ненависть же — это только негативная, разрушающая сила бытия.



4. При такой постановке вопроса требовалось исследование пределов и возможностей человеческого духа, установление того, насколько способен реально существующий человек к самоотверженной любви и терпимости. Отсюда — тщательный анализ душевных способностей человека.

5. Вследствие психологического анализа оказалось, что человеку присущи разным образом как любовь и доброта, так и вражда и ненависть. Моральное же усовершенствование человека требует полного уничтожения злобы, вражды и ненависти и безраздельного господства любви. Процесс борьбы для окончательного восторжествования любви (добра) над ненавистью (злом) в человеческой душе происходит не гладко и спокойно, а с величайшим внутренним напряжением, доходющим нередко до грани безумия и сумасшествия. Отсюда — выдвигание многих психически ненормальных героев в романах Достоевского.

Следовательно, несправедливо говорить о психологизме и тем более о преднамеренном истязании читателя в творчестве Ф. М. Достоевского.





ლ. ბოგოზალიძე

ჭუთაინის სახალხო უნივერსიტეტი

სახალხო უნივერსიტეტების წარმოქმნა როგორც საზღვარგარეთ, ასევე ზეწევი გარკვეულმა პირობებმა განსაზღვრა. კაპიტალიზმის განვითარებამ, მანქანური წარმოების, მრეწველობის გაძლიერებამ, საწარმოო საშუალებებზე კერძო საკუთრებისა და შრომის დაქირავებული სისტემის არსებობამ დაიჯარულა და უფლებოთა წინაშე ცოდნის აუცილებლობის საჭიროება დააყენა. სწორედ ამ დროს ჩაეყარა ინგლისში საფუძველი საჯარო ლექციების კითხვას. 1867 წელს კემბრიჯის უნივერსიტეტის პროფესორის, ჯემს სტიუარტის ინიციატივით დაარსდა პირველი სახალხო უნივერსიტეტი. ამერიკაში 70-იან წლებში გავრცელდა საჯარო ლექციების კითხვა. იქ სახალხო უნივერსიტეტის პიონერი იყო ადამსი.

დანიაში, ნორვეგიაში და შვედიაში 1843 წელს დაარსდა ე. წ. საგლეხო უნივერსიტეტი. პარიზში ცნობილი იყო მარია ანტუანეტას სახელობის სახალხო უნივერსიტეტი.

რუსეთში 70-იან წლებში დაარსდა სახალხო უნივერსიტეტები. კ. ნოვოროსიის ბუნებისმეტყველთა საზოგადოებამ 1871 წელს ოდესაში მოაწყო ლექციების კითხვა. 90-იან წლებში ლექციებს სისტემატურად კითხულობდნენ სხვა ქალაქებშიც: ხარკოვში, ყაზანში, სარატოვში, ნოვგოროდში, პეტერბურგში, ნიკოლაევსა და სხვაგან, მაგრამ არსებული პოლიტიკური ვითარება ხელს უშლიდა ასეთი დაწესებულებების განვითარებას. მაშინდელ სახალხო უნივერსიტეტებში მეცნიერული თვალსაზრისით ლექციები დაბალ დონეზე იდგა, ამ შემთხვევაში -გამონაკლისს შეადგენდა მოსკოვის ა. ლ. შანიავსკის სახელობის სახალხო უნივერსიტეტი.

1906 წელს სახალხო უნივერსიტეტები მეტწილად გახსნილ იქნა დიდ საგუბერნიო ქალაქებში, მოსკოვსა და პეტერბურგში.

იმავ წელს სახალხო უნივერსიტეტები დაარსდა რიგაში, ტომსკში, ვარშავაში, რადომში, ორენბურგში, სიმფეროპოლში, სარატოვში, ეკატერინობურგში.



1908 წელს შედგა სახალხო უნივერსიტეტების წარმოქმნის
ნელთა I ყრილობა.

საქართველო
ს. ი. ბ. ლ. ი. ო. შ. ე. ლ. ი. ძ. ე.

სახალხო უნივერსიტეტის წარმოქმნის საქიროება დღის წესრიგში დადგა საქართველოშიც.

დიდი ქართველი პედაგოგი იაკობ სიმონის-ძე გოგებაშვილი 1905 წელს დაწერილ სტატიაში „სახალხო უნივერსიტეტი ჩვენში“ ცოდნისა და ენის გამდიდრებისათვის მარტო სახალხო სკოლებს არ თელის საკმარისად და მოითხოვს საქართველოს ყოველ კუთხეში დაარსებას ქართული სახალხო უნივერსიტეტებისას, სადაც ხმარებაში იქნება ქართული ცოცხალი სიტყვა. ი. გოგებაშვილის აზრით, ხალხის განათლება ნათელ პედაგოგიურ გზაზე რომ დაეყუროთ, დაუყოვნებლივ აუნდა დაეარსოთ საქართველოს ყოველ სოფელში ჯერ ქართული წერა-კითხვის სკოლები, სახალხო სკოლები, და ბოლოს ქართული სახალხო უნივერსიტეტები¹.

მართლაც, 1907 წელს თბილისში დაარსდა პირველი სახალხო უნივერსიტეტი. თბილისში მაგალითი მისცა საქართველოს დანარჩენ ქალაქებს: ბათუმს, ფოთს, ქიათურას, სოხუმს და, რასაკვირველია, ქუთაისსაც არ აფულია გვერდი ასეთი კულტურულ-საგანმანათლებლო დაწესებულებისათვის.

1908 წლის იანვარში ქუთაისის რამდენიმე ინტელიგენტმა იკისრა სახალხო უნივერსიტეტის დაარსება. მათ უნივერსიტეტის წესდების პროექტი წარუდგინეს გუბერნატორს, მაგრამ მისგან უარი მიიღეს, რის გამოც კარგა ხანს მიუჭრდა ქუთაისის სახალხო უნივერსიტეტის დაარსების საქმე. მხოლოდ 1909 წლის 11 აპრილს პეტრე ყიფიანის, ეკტა აბაშიძისა და ი. ბაქრაძის თაოსნობით ადგილობრივმა ადმინისტრაციამ დაამტკიცა ქუთაისის სახალხო უნივერსიტეტის წესდება, რომელიც ითვალისწინებდა პროცინციებში ფილიალური განყოფილებებისა და სკოლების დაარსებას, საღამოს კურსების მოწყობას.

1909 წლის 25 აპრილს ქუთაისში ალ. გარსევანიშვილის ინიციატივით დაარსდა სახალხო უნივერსიტეტი, რომელსაც პირველ ხანებში თავმჯდომარეობდა მ. ქიქოძე, ხოლო თავმჯდომარის მოადგილე (როგორც მაშინ ეძახდნენ, ამხანაგი) იყო თვით ალ. გარსევანიშვილი. მ. ქიქოძე სახალხო უნივერსიტეტის თავმჯდომარედ დიდხანს არ ყოფილა. მისი ადგილი დაიჭირა ალ. გარსევანიშვილმა,

¹ ი. გოგებაშვილი, პედაგოგიური თხზულებანი, ტ. II. სახელგამი, 1940 წ. 444.



რომელიც ქუთაისის სახალხო უნივერსიტეტის არსებობის კანონიერებას უზღვევდა. ამის უკუღელთა დაეხდომარე იყო.

ცნობილი ქართველი მწერალი დავით კლდიაშვილი ქუთაისის სახალხო უნივერსიტეტის დაარსების შესახებ წერდა: „მე დღესაც მიკვირს, როგორ გამოისტყუა ალ. გარსევანიშვილმა მთავრობას სახალხო უნივერსიტეტის გახსნის ნებართვა, როგორ მოიპოვა საშუალება ფართო მასასთან მისასვლელად! მთავრობა თუ ფიქრობდა, არაფერი გამოეყო და ნებასაც იმიტომ რთავდა, თუ ასე იყო, შეცდა კი ძალზედ, მეტად. თავდაპირველში ჩვენ ძლიერ გვეცქვებოდა ამ საქმის მოგვარება, მატერიალური საშუალება კიდევ მოიძებნებოდა უნივერსიტეტის მოწყობისათვის — ღიმილით, უნდობელ ღიმილით წვლილის გამოღებაზედ უარს არავენ ამბობდა. მაგრამ საქირო იყო ლექტორთა. ქართულ ენაზედ ლექციათა ჯგუფის შედგენა. როგორც მოგახსენებდით, საზოგადოდ ეძნელებოდათ საჯაროდ ქართული ენით გამოსვლა. — სხვადასხვა საგნების კითხვა ხომ უარესი საძნელო გასაბედავი უნდა უოფილიყო. ასედაც იყო, მაგრამ გარსევანიშვილმა არ მოუსვენა ლექტორებად განზრახულ მისაწვევ პირებს, მასთან აენთო მათში გაჩაღებული ცეცხლის ალი და... შესაძლებელი გახდა ქუთაისში გახსნილიყო სახალხო უნივერსიტეტი“¹.

ქუთაისის სახალხო უნივერსიტეტის მიზანი, ამოცანები და ორგანიზაციული პრინციპები გათვალისწინებულია საუნივერსიტეტო საზოგადოების წესდებაში.

ქუთაისის გუბერნატორის გენერალ-მაიორ სლავოჩინსკის ნებართვით 1909 წლის 25 აპრილს რეგისტრირებულ იქნა ქუთაისის სახალხო უნივერსიტეტის წესდება, რომელიც შედგება ხუთი თავისაგან და 26 მუხლისაგან. I თავში განსაზღვრულია საუნივერსიტეტო საზოგადოების მიზანი და უფლება-მოვალეობანი. წესდების მიხედვით, სახალხო უნივერსიტეტის საზოგადოება მიზნად ისახავს სამეცნიერო-საგანმანათლებლო დაწესებულებათა მოწყობას ქუთაისში, ქუთაისის გუბერნიასა და მის რაიონებში. ამ მიზნით საზოგადოება აარსებს სახალხო უნივერსიტეტებს, მართავს საჯარო ლექციებს, სისტემატურ საზოგადო განათლებისა თუ პროფესიონალურ კურსებს, აწყობს ექსკურსიებს, სამეცნიერო მუზეუმებს, ლაბორატორიებსა და დრამატულ საღამოებს, ხსნის ბიბლიოთე-

¹ დავით კლდიაშვილი, ჩემი ცხოვრების გზაზე, მოთხრობები და პიესები, 1947 წ., გვ. 833—884.



კებს, წიგნის საწივობებს, სცემს ბროშურებს, სურათებს, რუკებს და სხვა.

სახალხო უნივერსიტეტს ჰქონდა თავისი საკუთარი ბიბლიოთეკა, რომელზედაც ეწერა: „ქუთაისის სახალხო უნივერსიტეტის საზოგადოება“.

წესდების II თავი ეხება საზოგადოების შედგენილობას. საზოგადოების წევრებად შეედლოთ ყოფილიყუენენ დაწესებულებები, ერობები, ქალაქები, ამხანაგობები და საზოგადოებები. მიიღებოდნენ ორივე სქესის კერძო პირები (ჯანუარჩველად წოდებისა და სარწმუნოებისა), რომლებიც იქნებოდნენ 18 წლისა და მეტის. წევრად შესვლას სჭირდებოდა 2 წევრის რეკომენდაცია. წლიურად შეჰქონდათ 25 მანეთამდე.

III თავი ეხება საზოგადოების ორგანიზაციასა და მის საქმეთა წარმოებას. საზოგადოების საქმეებს განაგებდა: ა) საზოგადო კრებები; ბ) გამგეობა და გ) სარევიზიო კომისია.

ა) საზოგადო კრებებს გამგეობა წელიწადში ერთხელ იწვევდა. საზოგადოების კრება საჯარო სახითაც ტარდებოდა. ის განიხილავდა მომავალი წლის ხარჯთაღრიცხვას და ამტკიცებდა გამგეობისა და სარევიზიო კომისიის ანგარიშებს; გამგეობის განკარგულებაში გადადებდნენ თანხას ხარჯთაღრიცხვის გარეშე ხარჯებისათვის, ამტკიცებდნენ გამგეობის მუშაობის წლიურ გეგმას. საზოგადო კრებაზე ყველა საკითხი ხმის უმრავლესობით წყდებოდა.

ბ) საზოგადოება სამი წლით ირჩევდა გამგეობას, რომელიც აწარმოებდა მიმდინარე საქმიანობას. გამგეობას უფლება ჰქონდა სხდომებზე გარეშე მცოდნე პირები და სექციების წარმომადგენლები მოეწვია. გამგეობის სხდომა თვეში ერთხელ იმართებოდა. საზოგადოებას ჰყავდა მდივანი, რომელიც აწარმოებდა სხდომის ოქმებსა და საზოგადოების მთელ მიწერ-მოწერას, აგრეთვე — მოლარე, რომელიც, საზოგადო კრებისა და გამგეობის გადაწყვეტილების თანახმად, ინახავდა და ხარჯავდა თანხებს, გამგეობის სხდომაზე განსახილველად ადგენდა შემოსავალ-გასავლის ანგარიშს, რასაც შემდეგ წარუდგენდნენ საზოგადო კრებას.

გ) სარევიზიო კომისიის ყოველწლიურად ირჩევდნენ 3 წევრისა და 2 კანდიდატის შემადგენლობით, რომლებიც ამოწმებდნენ საზოგადოების მთელ საქმიანობასა და შემოსავალ-გასავალს.

IV თავი ეხება „საზოგადოების საშუალებას“ სახალხო უნივერსიტეტის არსებობისათვის საშუალებას წარმოადგენდა საზოგადოების წევრებისაგან მიღებული საწევრო გადასახადები, ფასიანი



ღეკციების შემოსავალი, საზოგადო დაწესებულებათა და მთავრობის შემწეობა, ფულის ნებადართული შეკრება, შემოსავალი ნაწილი ბიდან, სალამოებიდან, კონცერტებიდან, გამოცემებიდან, ახდენილით დატოვებული ფულის პროცენტები და სხვა.

წესდების V თავში განხილულია საკითხი საზოგადოების დახურვის შესახებ. აქ გათვალისწინებული იყო, რომ, თუ რაიმე მიზეზით დაიხურებოდა საზოგადოება, მთელი მისი ქონება რომელიმე დაწესებულებას მოხმარდებოდა საზოგადო კრების გადაწყვეტილებისამებრ.

აი, ასეთი იყო ქუთაისის სახალხო უნივერსიტეტის საზოგადოების წესდება.

სახალხო უნივერსიტეტის პირველი საზოგადო კრება ჩატარდა 1909 წლის 24 ნოემბერს და, წესდების თანახმად, არჩეულ იქნა ქუთაისის სახალხო უნივერსიტეტის საზოგადოების გამგეობა, 15 წევრისაგან შემდგარი. გამგეობის წევრებად აურჩევიათ: მ. ქიქოძე, ალ. გარსევანიშვილი, დ. უზნაძე, კ. აბაშიძე, გ. ნათაძე, ე. ხელთუფლიშვილის ასული, ე. ნიკოლაძის ასული, ი. მანდარია, გ. ნასარიძე, ვ. კაკიტელაშვილი და გიგინეიშვილი. ამასთან საზოგადოების თავმჯდომარედ აურჩევიათ მ. ქიქოძე, თავმჯდომარის მოადგილედ — ალ. გარსევანიშვილი, მდივნად — დ. უზნაძე და მოლარედ — ე. ხელთუფლიშვილის ასული. ამავე კრებას აურჩევია სარევიზიო კომისია შემდეგი შემადგენლობით: ქრ. შარაშიძის ასული, დ. კლდიაშვილი, მ. ბერიშვილი.

ქუთაისის სახალხო უნივერსიტეტის წესდების დამტკიცების შემდეგ სახალხო უნივერსიტეტის საზოგადოების გამგეობა შეუდგა თავისი მოვალეობის შესრულებას.

1909 წელს გაზეთ „ფონში“ გამოქვეყნებული ცნობის მიხედვით, ქუთაისის სახალხო უნივერსიტეტის გამგეობის პირველი კრება შემდგარა 1909 წლის 24 ნოემბერს. უნივერსიტეტის საზოგადოების წევრებად ჩაწერის სურვილი განუცხადებია 160 კაცს, საწევრო გადასახადი 1 მანეთის რაოდენობით შეუტანია 80 წევრს. საზოგადოების გამგეობაში გაუყვანიათ მუშათა წარმომადგენლებიც. ამავე კრებაზე დაუდგენიათ, რომ სახალხო უნივერსიტეტი ხელს უნდა უწყობდეს მასების გათვითცნობიერების საქმეს. ამ მიზნით სახ. უნივერსიტეტი აწყობს ხალხში გასვლას და ღეკციების კითხვას საქართველოს წარსულზე, ბატონყმობის უკუღმართობაზე, ქართველ პოეტებსა და მწერლებზე, გეოლოგიისა და ფსიქოლოგიის საკითხებზე და სხვა.



პირველ ხანებში საზოგადოებას გაუძნელდა ლექციების ორგანიზებულად ჩატარება. სახალხო უნივერსიტეტის ხაზით ლექციები ატარებდნენ მხოლოდ ქუთაისის გუბერნიის სხვადასხვა სემინარიათა ცენტრებში. როგორც 1909 წელს გაზეთ „ვარსკვლავი“ აცხადებს, ლექტორ ი. ბაქრაძეს ლექციები ჩატარებია საქართველოს სხვადასხვა კუთხეში თემაზე: „პატონყმობა და დანიელ კონქაძე“. 1909 წლის გაზ. „შრომა“ აქვეყნებს განცხადებას, რომ ლექციები ჩატარებულა საქართველოს სხვადასხვა კუთხეში და სააგარაკო ადგილებში.

ქუთაისის სახალხო უნივერსიტეტის გამგეობას იფრჩევია სექცია ალ. გარსევანიშვილის თავმჯდომარეობით. ამ სექციას ევალებოდა ლექციების ჩატარება და კრებების მოწვევის ორგანიზაცია. ლექციების ჩასატარებლად გამოუნახავთ პინა. ლექციებს ატარებდნენ უმეტესად თეატრ „რადიუმში“ (ახლანდელი კინოთეატრი „კომუნა“) და ზოგჯერ ქალაქის თეატრში. ლექციის კონსპექტებს ამტკიცებდა ქუთაისის გუბერნატორი. ლექციის წაკითხვის ნებართვას ღებულობდნენ გუბერნატორისაგან, რომ ამ ლექციებში მთავრობის საწინააღმდეგო აზრი არ გაპარულიყო. ლექციებისათვის თეატრიკის შერჩევა ეკისრებოდა ალ. გარსევანიშვილს, რომელსაც ძალ-ღონე არ დაუზოგავს, რომ ეს ლექციები მაღალხარისხოვნად ჩატარებულიყო და ხალხის განათლების საქმეში ერთგვარი წვლილი შეეტანა.

ჩვენ საპიროდ მივიჩნით, საბ. უნივერსიტეტის მუშაობა ქრონოლოგიურად აღვნიშნოთ, რომ უფრო სრული წარმოდგენა გვექონდეს იმ დიდ მუშაობაზე, რასაც უნივერსიტეტი აწარმოებდა მშრომელ ხალხში ცოდნის შეტანის მიზნით.

ნამდვილი საბე ქუთაისის სახალხო უნივერსიტეტმა მიიღო 1910 წლიდან. პირველი ლექცია წაკითხულ იქნა 1910 წლის 31 იანვარს თემაზე: „სახალხო უნივერსიტეტები სახლვარგარეთ, რუსეთში და ჩვენში“. ლექცია ჩატარებულა ქალაქის თეატრში¹. 1910 წელს ჩატარებულა 48 ლექცია. ლექციები უკითხავს 13 ლექტორს: დ. უზნაძეს, კ. აბაშიძეს, გ. ნათაძეს, ალ. გარსევანიშვილს, გ. ნიორაძეს, ქ. შარაშიძეს, ე. ნიკოლაძეს, გ. ბადრაძესა და სხვებს. სამუალოდ თითოეულ ლექციას დასწრებია 470 მსმენელი. წაკითხული ყოფილა ლექციები ქართული ლიტერატურიდან (ლექტორი კ. აბაშიძე)², პოლიტიკური ეკონომიიდან, მედიცინიდან, კერძოდ,

¹ გაზ. „ფონი“, 1910 წ., №66 6, 7.

² იქვე, № 15.



მიგიენიდან¹, კულტურის ისტორიიდან², საქართველოს ისტორიიდან და სხვა. ლექციების შემდეგ ხშირად გამართულია კონკურსები.

ასეთივე მდგომარეობაა 1911 წელს. შემუშავებულია ჩასატარებელი ლექციების წლიური სამუშაო გეგმა³, რომელიც დაკულია ქუთაისის ისტორიულ-ეთნოგრაფიული მუზეუმის ალ. ვარსკვანი-შვილის არქივში. ამ გეგმას ჩვენ ვადგენთ უცვლელად იმ მიზნით, რომ გათვალისწინებულ იქნას ქუთაისის სახალხო უნივერსიტეტის მუშაობა მთელი სისრულით 1911 წლის განმავლობაში:

გლეხების განთავისუფლების ისტორიიდან რუსეთში; საიუბილეო დილა გლეხთა განთავისუფლების 50 წ. შესრულების გამო; ბატონყმობის განვითარებისა და დაცემის ეკონომიური მიზეზები; ბატონყმობის მოსპობის ზნეობრივი მნიშვნელობა; ბატონყმობის ისტორიიდან საქართველოში მე-18 საუკუნეში (2 ლექცია); ლექციების კითხვა და კონცერტი; რუსული ლიტერატურიდან — ანდრე-ევის მსოფლმხედველობა; ჰაერის ფიზიკური თვისებები (2 ლექცია); საიუბილეო დილა ტარას შევჩენკოს პატივსაცემად: ტარას შევჩენკოს ცხოვრება; ტარას შევჩენკოს პოეზიის მნიშვნელობა; სილოვან ზუნდაძის ლექსი ტარას შევჩენკოს საიუბილეოდ; კონცერტი პატარა მოწაფეთა და სიმებიანი ორკესტრის მონაწილეობით; ეცობრიობის ცხოვრების პირველყოფილი ხანა (4 ლექცია); ეგვიპტის სულიერი კულტურა; ერეკლე II როგორც სარდალი (2 ლექცია); კონცერტი მანდოლინისტთა ჯგუფის მონაწილეობით; საშუალო საუკუნეების ისტორიიდან — დანტე; სწავლა-აღზრდის საქმე ძველ ხალხთა შორის; პროფესიონალური კეშირები; ახალგაზრდა მგოსნების ნაწარმოების კითხვა; კონცერტი სიმებიანი ორკესტრის მონაწილეობით; ომის წარმოშობა და მისი მნიშვნელობა; კოოპერაცია და წვრილი კრედიტის დაწესებულებანი; სახალხო სკოლა და უნივერსიტეტი შეეციაში; საფაბრიკო კანონმდებლობა; ქართველი ერის ტრავედია მე-17 საუკუნეში (2 ლექცია); პოლიტიკური ეკონომიიდან — მოგება და რენტა; პედაგოგია საშუალო საუკუნეებში; სატირა საშუალო საუკუნეებში; კონცერტი სიმებიანი ორკესტრის მონაწილეობით; გიორგი სააკაძე (2 ლექცია); სახელმწიფო და მისი შემადგენელი ნაწილები (2 ლექცია); ტოლსტოის დრამა

¹ გახ. „ფონი“, 1910 წ., № 15.

² იქვე, № 18.

³ იხ. ალ. ვარსკვანი-შვილის არქივი (ქუთაისის სახელმწიფო ისტორიულ-ეთნოგრაფიული მუზეუმი).



„ცოცხალი ლეში“; აღმოსავლეთის ისტორია — ასურეთის, ეგვიპტის, ბაბილონის, პერსიის, რომის, სპარსეთის, რუსეთის კრიტიკოსი დობროლი, უბინი, მინინი, მნიშენელოვა; ქორწინება და ნათესაობა წინათ; საიუბილეო დილა ბელინსკის სახელის პატივსაცემად; ბელინსკის ცხოვრება; ბელინსკი როგორც კრიტიკოსი; კონცერტი სიმებიანი ორკესტრის მონაწილეობით; მგოსანი ვახტანგ ორბელიანი და დრამატურგი გ. ერისთავი; თბილისის აობრება მე-19 საუკუნეში; კონცერტი მგალობელთა ვუნდის მონაწილეობით (სვანური სიმღერები).

გვეგმაში ვათვალისწინებულ საკითხებზე ჩატარებულა 48 ლექცია. თითოეულ ლექციას საშუალოდ დასწრებია 376 მსმენელი. ლექციებს კითხულობდნენ: ალ. გარსევანიშვილი, კიტა აბაშიძე, დ. უზნაძე, გ. ნიორაძე, ს. ჭვარიანი, გ. ნასარიძე, გ. ნათაძე და სხვ.

სახალხო უნივერსიტეტის მოღვაწეობას იმ პერიოდის გაზეთები აქტიურად ეხმარებოდნენ. სხვადასხვა სტატიაში მოცემულია მკვეთრი კრიტიკა სახალხო უნივერსიტეტის შესახებ. სტატიის ავტორები მოითხოვენ უნივერსიტეტის მუშაობის გაუმჯობესებას და კიდევ უფრო მეტ მოთხოვნალებას უყენებენ მას, რადგან სწამთ, რომ დიდი უნივერსიტეტის მნიშვნელობა ქართველი ხალხის გათვითცნობიერების საქმეში, მაგალითად, 1911 წლის გაზეთ „კოლხიდაში“ ვ. წ. ათაყსებს სტატიას სახალხო უნივერსიტეტის შესახებ. იგი აღნიშნავს, რომ უმეტესობა ხალხისა უმეტრებაში იმყოფება, რომ საჭიროა ინტელიგენციის დაფლავი ბრძოლა ქართველ ხალხში განათლების შესატანად. წერილის ავტორი დიდ ნაკლად თელის ლექციების შოლოდ უქმე დღეებში წაკითხვას.

იმევე წლის „კოლხიდის“ მე-7 ნომერში „ფარის“ ფსევდონიმით იაკობ ფანცხავა ათაყსებს სტატიას სახალხო უნივერსიტეტის გამგეობის საყურადღებოდ. ავტორი წერს: „დღეს უკვე უტარა მეშ-მარტებად არის აღიარებული ის აზრი, რომ ხალხის უეცრობა უმთავრესი მიზეზია მისი, ზნეობრივი და ქონებრივი სიღატაკისა. ყველა ცოტათი მაინც შეგნებული და ხალხის ავ-კარგით გულწრფელად დაინტერესებული ადამიანი ზნეობრივად მოვალეა, მასზე დამოკიდებული ყოველივე ღონე იხმაროს, ხალხში გამეფებული წყვედიადი გაფანტოს და ამის ნაცვლად სწავლა-განათლების მაცოცხლებელი შუქი და თვითშეგნების სხივები მოფინოს. ამ დიად საქმეს ჩვენში ემსახურება სახალხო უნივერსიტეტი. უსამართლობა იქნება ვთქვათ, რომ უნივერსიტეტის გამგეობა ამ ფრიად სიმპატიურ საქმეს გულგრილად ეკიდებოდეს და ამ მხრივ კეთილსინდისიერად არ შრომობდეს“.



სახალხო უნივერსიტეტს განზრახული ჰქონდა, გაეხსნა „სახალხო მოსკოვი“¹, სადაც გაერთიანდებოდნენ ხელოსნები და ინჟინერები. სტატიის ავტორი მოითხოვს, არსებულ „საკვირაო სკოლასაც“ სახალხო უნივერსიტეტმა უხელმძღვანელოსო.

1911 წლის „კოლხიდის“ 30-ე ნომერში სტატიას ათავსებს „კაკაბი“ სახალხო უნივერსიტეტის შესახებ. იგი წერს, რომ ქეთაისის სახალხო უნივერსიტეტი თავის ხელმძღვანელთა მეცადინეობით საზოგადოებას გონებრივ განათლებასთან ერთად ესთეტიკურ სიამოვნებასაც აწეწის. „ეს ისეთი გონიერული, კულტურული გასართობია, სიამოვნება-კმაყოფილებას განიცდის ადამიანი და ჭკუა-გონების საღაროში ახალი რამ ცოდნა შეაქვს. აგრეთვე ხშირად აქ ლექციებთან ერთად დამსწრე საზოგადოებას ატკბობს სააზნაურო გიმნაზიის სიმებიანი ორკესტრი, მიმღერალთა გუნდი და ლექსთა დეკლამატორები“.

II ლექცია ჩატარებული პროფესიონალურ კავშირებზე. ლექტორი შეხება რუსეთის პროფესიონალურ კავშირებს. ავტორი მოუწოდებს სახალხო უნივერსიტეტის გამგეობას, რომ უფრო ხშირად გამართოს ლექციები ქართული ლიტერატურიდან. ბოლოს ავტორი აღნიშნავს, რომ „ნახევარ წელზე მეტია ქართული ლიტერატურიდან არაფერი წაკითხულა მაშინ, როდესაც ხალხს მოუთმენლად სწეურთან ბატონ კტა აბაშიძის ლექციის მოსმენა, ამიტომ შემდეგ კვირას დროის შესაფერა იქნება ლექცია ვაიმართებოდეს ეკ. გაბაშვილის ნაწარმოებზე“².

როგორც ჩანს, ხალხი იწონებდა სახალხო უნივერსიტეტის მუშაობას და მოუთმენლად ელოდა ყოველი ლექციის ჩატარებას.

ილ. გარსევანიშვილს ლექცია წაუკითხავს საქართველოს ისტორიიდან თემაზე — „მეფე ერეკლე II როგორც სარდალი“. მის ავდიტორიისათვის დაუსურათებია ერეკლეს გმირული თვისებები, მისი შეუბორობა და ქართველი ხალხის სიყვარული“.

დიმიტრი უზნაძეს სამი ლექცია ჩატარებია აღმოსავლეთის ისტორიიდან ასურეთისა და ბაბილონზე. იგი შეხება ასურეთისა და ბაბილონის ხუროთმოძღვრებას, ქანდაკებას, რელიგიას, მათს სარწმუნოებრივ შეხედულებებს, მათს აზრს სამყაროს წარმოშობის შესახებ და სხვა. ლექტორს ყველა წაკითხული ლექციისათვის რეზიუმე გაუკეთებია და დაუსყენია, რომ „მესოპოტამიის ისტორია

¹ ვახ. „კოლხიდა“, 1911 წ., № 30.

² იქვე, № 10.



ინტერესს მოკლებული არ არის, კაცობრიობის განვითარებას უწყობს საკმაო ნათელსა ფენს და გასაცნობად რამდენიმე საკითხს დაბარგვა უნაყოფო არ იქნება და ამოდ არ ჩაივლის¹.

სახალხო უნივერსიტეტს 1911 წლის 11 დეკემბერს თეატრ „რადიუმში“ გაუმართავს ლიტერატურული დილა, მიძღვნილი რუსეთის დიდებული კრიტიკოსის ბელინსკის ხსოვნისადმი. მოხსენება ბელინსკის ცხოვრებისა და შემოქმედების შესახებ წაუკითხავს გ. ნათაძეს².

1911 წლის გაზ. „კოლხიდაში“ „მოკეთეს“ ფსევდონიმით მოთავსებულია სტატია „კიდევ სახალხო უნივერსიტეტის შესახებ“. მასში აღნიშნულია, რომ „სახალხო უნივერსიტეტის გამგეობა ცდილობს, საქმე წინ წაიყვანოს და მსმენელები მიიზიდოს ლექციებზე. ლექციები სისტემატურად იმართება, მუხიანში მუშაობს „საკვირაო სკოლა“, სვირსა და ობჩაში კი მალე გაიხსნება ბიბლიოთეკა და „სალამოს კურსები“, პროვინციებიდან ყოველ კვირაში მოდის წერილები, რითაც თხოულობენ ლექტორებს ლექციების ჩასატარებლად. გამგეობაც მზად არის, დააკმაყოფილოს მათი თხოვნა“.

ჭუთაისის სახალხო უნივერსიტეტმა რუსეთის პრესის ყურადღებაც მიიქცია. რუსული გაზეთები თხოულობენ კორესპონდენტებს ჭუთაისის სახალხო უნივერსიტეტის მუშაობის შესახებ. საკვირაო პედაგოგიური გაზეთის „Школа и жизнь“-ის რედაქციისაგან გამგეობის სახელზე მოსულა წერილი, რომლითაც ითხოვდნენ მასალების მიწოდებას ჭუთაისის სახალხო უნივერსიტეტის მუშაობის შესახებ. პეტერბურგის ერთ-ერთი გაზეთის რედაქტორი წერს: „გვსურს დავახასიათოთ და ნათელი მოვფინოთ იმ დაწესებულებას, რომელიც ემსახურება ერის განათლების მიზანს“³.

სახალხო უნივერსიტეტის გამგეობას საინტერესო სურათები უჩვენებია საზოგადოებისათვის. ეს შემოსივლი გადაუღვიათ ადგილობრივ „ბავშვებზე მზრუნველი საზოგადოების“ სასარგებლოდ⁴.

„ფარი“ შეფასებას აძლევს ჭუთაისის სახალხო უნივერსიტეტში აღ. ვარსევანიშვილის მიერ წაკითხულ ლექციას თემაზე: „საქართველოს ისტორია XVIII საუკუნეში, სპარსელების შემოსევა საქართველოში“. ავტორი შეხებია საქართველოს დაკავშირებას რუსეთთან, ამ შეერთების მნიშვნელობას ქართველი ხალხისათვის,

¹ გაზ. „კოლხიდა“, 1911 წ., № 204.

² იქვე, № 205.

³ იქვე, № 13.

⁴ იქვე, № 199.



მეფე ერეკლეს პოლიტიკასა და მეფობას საქართველოში. მწიგნობარ-
 ლექცია წაუკითხავს კიტა აბაშიძეს: „ვახტანგ ორბელიანი“
 მატურგი ზ. ერისთავი“. უნივერსიტეტის გამგეობა, ს. მჭედის
 ტიის ავტორი, — როგორც არა ერთხელ აღნიშნულა ჩვენს გაზე-
 თებში, მხნედ და ხალისით პირნათლად ასრულებს თავის მოვალე-
 ობას და ნაკისრი საქმის სასურველად წარმატებისათვის შრომასა
 და ჯაფას არ ერიდება, ამ ფრიალ სამმატიურ დაწესებულებას
 განსაკუთრებული ყურადღებითა და მსრუნველობით ეკიდება ბა-
 ტონი ალ. გარსევანიშვილი, რომელიც ღირსეულ ქირისუფლობას
 უწევს მას¹.

1911 წელს ქუთაისის სახალხო უნივერსიტეტში ჩატარებულა
 48 ლექცია. ლექციებს კითხულობდნენ თითქმის იგივე ლექტორები.
 თითოეულ ლექციას საშუალოდ დასწრებია 375 მსმენელი. ლექცი-
 ები წაკითხულა საქართველოსა და რუსეთის ისტორიიდან, ქარ-
 თული ლიტერატურიდან, რუსული ლიტერატურიდან, პოლიტიკური
 ეკონომიიდან, პედაგოგიიდან, კულტურის ისტორიიდან, საშუალო
 საფეხვნების ისტორიიდან, ბუნებისმეტყველებიდან, იურიდიული
 მეცნიერებიდან, მედიცინიდან, კერძოდ, ჰიგიენიდან და სხვ.

1912 წელს სახალხო უნივერსიტეტს სეზონი გაუხსნია თავდა-
 დებული პედაგოგისა და საზოგადო მოღვაწის, განსვენებულ ი. გო-
 გებაშვილის, ხსოვნის პატივსაცემად გამართული დღლით, რომელ-
 ზედაც ალ. გარსევანიშვილს აუდიტორიისათვის გაუცნია ი. გო-
 გებაშვილის ბიოგრაფია და მისი ნაწერების ფასდაუდებელი მნიშ-
 ვნელობა².

სახალხო უნივერსიტეტის ლექტორების: დიმიტრი უზნაძის,
 ალექსანდრე გარსევანიშვილის, ალექსანდრე ჯანელიძის, ჯაჯუ
 ჯორჯიას, ალ. თორაძისა და სხვათა შემადგენლობით დაარსე-
 ბულ იქნა „სამეცნიერო წრე“ ხალხში მეცნიერული იდეების პო-
 პულარიზაციის მიზნით. 1912 წლის 10 თებერვალს მათ ჩაუტარე-
 ბიათ თათბირი, რომელზედაც შეუქმნავებიათ წრის წესდება და
 განუზრახავთ მისი წარდგენა ქუთაისის გუბერნატორისათვის და-
 სამტკიცებლად³.

სახალხო უნივერსიტეტი ცდილობდა, მსმენელთათვის გაეცნო
 მსოფლიოს გამოჩენილი პოეტები და მწერლები, მათი მოწინავე

¹ გახ. „კოლხიდა“, 1911 წ., № 217.

² გახ. „იმერეთი“, 1912 წ., № 24.

³ გახ. „კოლხიდა“, 1912 წ., № 32.



იდეები. მაგალითად, ალ. გარსევანიშვილს ლექცია მიუძღვნა თემაზე: „მსოფლიო მგოსანი შილერი და მისი მნიშვნელობა რიოზის განვითარების ისტორიაში“. უსაუბრია შილერის შემოქმედებაზე, მის ქუშიანურ იდეებზე. ალ. გარსევანიშვილს განსაკუთრებით ხაზი გაუსვამს იმ ფაქტისათვის, რომ შილერი გამოდის ჩაგრულთა მოსარჩლედ.

ალ. ჯანელიძეს (ამჟამად თბილისის სახელმწიფო უნივერსიტეტის პროფესორს) წაუკითხავს მოხსენება თემაზე: „სიცოცხლის საზღვრები“. იგი შეხებია დედამიწისა და ცოცხალი ბუნების წარმოშობის საკითხს¹. ლექცია ჩატარებულა აგრეთვე სახალხო უნივერსიტეტის ხაზით ქალაქის თეატრში „ხელოვნებისა და სინამდვილის შესახებ“². სახალხო უნივერსიტეტს თეატრ „რადიუმში“ მოუწყვია კინო-სურათის ჩვენება — „აქაქის მოგზაურობა რაქა-ლენჯუმში“³. ალ. გარსევანიშვილს ლექცია წაუკითხავს თემაზე: „მეფე ქართლ-კახეთისა გიორგი XII“; როგორც იმდროინდელი გაზეთი „იმერეთი“ აცხადებს, ალ. ჯანელიძეს გაუჩვენია „ეოლუცია და შემოქმედება; ნაცია, ენა, როგორც მთავარი საფუძველი ეროვნებისა. ბრძოლა ეროვნებისათვის. ეროვნული შემოქმედება და მისი პირობები. ეროვნული ბრძოლა წარსულსა და აწმყოსში“⁴. გაზეთი ხაზს უსვამს იმ ფაქტს, რომ ამგვარი ლექციები მანამდე არ წაკითხულა და ხალხში ამიტომ მან დიდი მოწონება დაიმსახურაო. იასონ გაბილაიას (გაზეთ „კოოპერაციის“ რედაქტორს) ლექცია წაუკითხავს თემაზე: „დანია როგორც სასოფლო-სამეურნეო კოოპერაციების სამეფო“. იგი აღნიშნავს, რომ კოოპერაციის იდეა ჩვენში ვრცელდება და ნიადაგს პოულობს⁵.

როგორც გაზ. „იმერეთის“ 1912 წლის 49-ე ნომერში ვკითხულობთ, ქალაქის თეატრში 25 ნოემბერს სახალხო უნივერსიტეტის ხელმძღვანელობით ჩატარებულა ილიას დილა. ს. ქვარიაძის მგოსნის ბიოგრაფიაზე ულაპარაკნია, ალ. გარსევანიშვილს — ილიას პოეზიის მნიშვნელობაზე; მწერალი დავით კლდიაშვილი მოგონებით გამოსულა ილიას შესახებ. დასასრულს გამართულა კონცერტი. მომღერალთა გუნდს შეუხროვლებია ილიას სიმღერები. ე. ხელთუფლიშვილს და ა. შუბლაძეს წაუკითხავთ ილიას ლექსები.

¹ გაზ. „კოლხიდა“, 1912 წ., № 40.

² იქვე, № 69.

³ იქვე, № 121.

⁴ გაზ. „იმერეთი“, 1912 წ., № 16.

⁵ იქვე, № 21.

ქუთაისის სახალხო უნივერსიტეტის საზოგადოება კარგად იწყობდა ახალგაზრდა ლექტორის ალ. ჯანელიძის კითხვას შემდეგ ადგილებში: ფოთში, სამტრედიიაში, ნონში, ხესტაფონში, ქიათურაში, ზუგდიდში, ბათუმში, სოხუმში. მისი ლექციები საზოგადოებას იზიდავდა. რადგან იგი ლაპარაკობდა ვასაგები, მარტივი სასაუბრო ქართული ენით. მას ლექციების წაკითხვის ნებართვა მიუღია ქუთაისის გუბერნატორისაგან.

სახალხო უნივერსიტეტის ინიციატივით დაარსებული „სალამოს კურსები“, რომელსაც შეცადინებოდა დაუწყია 1912 წ. 16 დეკემბერს. კურსებზე შეცადინებოდა ყოფილა ქართულ და რუსულ ენებზე მსმენელად მიიღებოდნენ 16 წლის ასაკიდან, უმეტესად ნოქრები, შეგირდები და, საერთოდ, სკოლის გარეთ დარჩენილი ახალგაზრდობა. „სალამოს კურსების“ ხელმძღვანელობა დაკისრებული ჰქონია სახალხო უნივერსიტეტის გამგეობის წევრს ელენე ხელთუფლიშვილს.

1912 წლის განმავლობაში სახალხო უნივერსიტეტში ჩატარებულა 39 ლექცია. თითოეულ ლექციას საშუალოდ დასწრებია 260 მსმენელი.

რაც დრო გადიოდა, კიდევ და კიდევ ახალ მოთხოვნილებას უყენებდა ცხოვრება სახალხო უნივერსიტეტს. უნივერსიტეტი იწყობდა ლექციებს ისეთ აქტუალურ საკითხებზე, როგორც იყო პოლიტექნიკური ინსტიტუტის გახსნის მნიშვნელობა, ქუთაისის წყალსადენის საკითხი, მუშათა დაზღვევის საკითხი, კოოპერაციული მოძრაობა და მისი მნიშვნელობა ადამიანის ეკონომიური ცხოვრებისათვის, ბეჭდვითი სიტყვის მნიშვნელობა და სხვა. მაგალითად, გაზეთ „დილის“ 1913 წლის მე-15 ნომერში ვკითხულობთ, რომ სახალხო უნივერსიტეტის საზოგადოება მიმდინარე წლის შემოდგომიდან აპირებს ეკატერინობადში პოლიტექნიკური ინსტიტუტის გახსნას ინსტიტუტის მსმენელთა კონტინგენტი შემდგარი იქნება განსაკუთრებით მუშათაგან¹.

თეატრ „რადიფში“ ჩატარებულა ლექცია თემაზე: „კოოპერაცია და მისი ეკონომიური მნიშვნელობა“ და „ანონმდებლობა ბეჭდვის შესახებ ევროპაში“.

ქუთაისის სახალხო უნივერსიტეტის გამგეობას ხშირად ვალმართავს უფასო წარმოდგენები².

¹ გახ. „მერცხალი“, 1913 წ., № 15.

² იქვე, № 56.

³ იქვე, №№ 35, 36, 45, 51, 87 და სხვა.



აღ. გარსევანიშვილს 1913 წელს ლექცია წაუკითხავს თემაზე: „საბა-სულხან ორბელიანის მოღვაწეობა საზოგადოებრივ საქმიანობაში“¹, „ქართული ქალი მე-18 საუკუნეში“, „თამარ ვაშლიანი-ნელი“, „შიაი წყნეთელი“², ვრ. ნასარიძეს — ზღვის, ტბის და მდინარის წყლის შესახებ³, მუშათა დაზღვევის საკითხზე და ქუთაისში წყლის მიწოდების და წყალსადენის საკითხზე⁴, ლექტორი ვ. ბადარიძე შეხება მეცნიერებისა და აღზრდის საკითხს⁵, სახალხო უნივერსიტეტი აწყობდა ლექციების კითხვას ფსიქოლოგიის საკითხებზეც. მაგალითად, როგორც ვახუთი „მერცხალი“ აღნიშნავს, 1913 წლის 1 თებერვალს თეატრ „რადიოში“ ლექცია წაკითხულა შემდეგ თემაზე: „დეტერმინიზმი, ანუ ნების უთავისუფლობა“.

ვახ. „მერცხალი“ 1913 წლის 61-ე ნომერში აქვეყნებს განცხადებას, საიდანაც ვცნობილობთ, რომ ქუთაისის სახალხო უნივერსიტეტის გამგეობას ოზურგეთიდან მიუღია 25 კაცის ზღვამოწერილი თხოვნა, რომელშიც ასაბუთებდნენ კულტურულ დაწესებულებათა ფართო მნიშვნელობას და ქუთაისის სახალხო უნივერსიტეტის გამგეობას სთხოვდნენ, რომ დაჩქარებით გაეხსნა ოზურგეთში ქუთაისის სახალხო უნივერსიტეტის განყოფილება.

ქუთაისის სახალხო უნივერსიტეტი თავის მუშაობას აგებდა მსმენელთა განწყობილებისა და სურვილების მიხედვით. კერძოდ, სახალხო უნივერსიტეტის თავმჯდომარის ალ. გარსევანიშვილის მიერ შემუშავებულ იქნა საანკეტო ფურცელი, რომლითაც მიმართავდა აუდიტორიას, გამოეთქვა თავისი აზრი უნივერსიტეტის მოღვაწეობის შესახებ. ეს კითხვარები შემონახულია ქუთაისის ისტორიულ-ეთნოგრაფიული მუზეუმის ალ. გარსევანიშვილის არქივში.

1913 წლისათვის ქუთაისის სახალხო უნივერსიტეტს ჩაუტარებია 38 ლექცია. თითოეულ ლექციას საშუალოდ დასწრებია 342 მსმენელი. ლექციები წაკითხულა ქართული ლიტერატურიდან, პოლიტიკური ეკონომიიდან, ბუნებისმეტყველებიდან, საქართველოს გეოგრაფიიდან, კანონმდებლობიდან, მედიცინიდან და სხვ.

1914 წელს ქუთაისის სახალხო უნივერსიტეტს კიდევ უფრო გაუძლიერებია თავისი მუშაობა პროვინციებში ლექციების ჩატა-

¹ ვახ. „მერცხალი“, 1913 წ., № 72.

² იქვე, № 83.

³ იქვე, № 72.

⁴ იქვე, № 81.

⁵ იქვე, № 91.



რებისა და „სალამოს კურსების“ მუშაობის მხრივ. **კატეხეზ მადრიცხულ მსმენელთა კონტინგენტი საგრძნობლად გაზარდა.**

სახალხო უნივერსიტეტის ხაზით ლექცია წაკითხულა „სიციცხლის ღირებულებაზე“ ზობატაურში, აბაშაში, სენაკში, მარტვილში, ტყიბულში, ბაღდათში, ბელაგორში, ხაჩხურში¹, ზოლო აღ. ვარსევანიშვილს ლექცია წაუკითხავს ქიათურაში თემაზე: „ქართველი ქალი მე-18 საუკუნეში“², ასევე გ. ნიორაძეს წაუკითხავს ლექცია „იაკობ გოგებაშვილი და მისი პედაგოგიური იდეები“³. უვიროლაში კ. ცაგარელს მოუწვია ი. გუდვიანიშვილის „სინათლის“ ფილოსოფიურ-ფსიქოლოგიური გარჩევა⁴.

გაზ. „კომუნისტის“ რედაქტორს იასონ გაბილიას ლექცია ჩაუტარებია ოზურგეთში თემაზე: „კომუნისტია და მისი საზოგადოებრივი მნიშვნელობა“, აგრეთვე წაუკითხავს „პრაქტიკული ხაზიჯები“⁵. ქრ. შარაშიძეს ლექცია წაუკითხავს თემაზე: „შოთა რუსთაველის შეხედულება ქალზე“. ლექტორი შეხებია რუსთაველის შეხედულებას ქალ-ვაჟთა თანასწორუფლებიანობის საკითხზე⁶.

ქუთაისის სახალხო უნივერსიტეტის გამგეობას სეხასენი გაუმართავს „ღარიბ ბავშვებზე მზრუნველი საზოგადოების“ სასარგებლოდ⁷.

სახალხო უნივერსიტეტის ხელმძღვანელობით ეწყობოდა ლიტერატურული გასამართლებანი. მაგალითად, ქალაქის თეატრში გამართულა ლიტერატურული გასამართლება ბ. შიშკაშვილის პიესის „სიმამხიჯის“ გმირი ქალის, სონასი. ამ გასამართლებაში მონაწილეობა მიუღია აკაკი წერეთელს. გასამართლება ჩატარებულა კიტაბაშიძის, ქრ. შარაშიძისა და ია ეკალაძის მონაწილეობით⁸.

სახალხო უნივერსიტეტი აწყობდა ლიტერატურულ დილებს. „სალამოს კურსების“ მოწაყეების მიერ გამართულა აღ. ყაზბეგის დილა. II განყოფილებაში ჩატარებულა ლიტერატურული გასამართლება აღ. ყაზბეგის ნაწარმოების „მოძღვარის“ გმირი ქალის, მაცუალასი.

¹ გაზ. „შრომა“, 1914 წ., № 8.

² გაზ. „სინათლის ხმა“, 1914 წ., № 20.

³ გაზ. „აზრი“, 1914 წ., № 33.

⁴ იქვე, № 90.

⁵ გაზ. „ჩვენი ვარი“, 1914 წ., № 20.

⁶ გაზ. „თემი“, 1914 წ., № 197.

⁷ გაზ. „მალი ივერია“, 1914 წ., № 39.

⁸ გაზ. „აზრი“, 1914 წ., № 68.



სახალხო უნივერსიტეტი მართავდა აგრეთვე ლიტერატურულ-სალამოებსაც. ქალაქის თეატრში განსვენებული ბეგიაშვილის გ. წერეთლის პატივსაცემად გამართულა ლიტერატურული საღამო¹.

1914 წელს ჩატარებულა 37 ლექცია, თითოეულ ლექციას საშუალოდ დასწრებია 260 მსმენელი.

ქუთაისის სახალხო უნივერსიტეტი ისე მაღალხარისხოვნად მუშაობდა, ისე მიმზიდველი, მოპულარული და საინტერესო იყო მის მიერ წაკითხული ლექციები, რომ მთელი საქართველოს ყურადღებას იმსახურებდა. შრავალი ქალაქი სთხოვდა მას დახმარებას კვალიფიციურ ლექტორთა მიერ ლექციების წაკითხვით მეცნიერების სხვადასხვა დარგიდან. ამ მხრივ, განსაკუთრებით დამახასიათებელია სოხუმის სახალხო უნივერსიტეტის თავმჯდომარის ანა შანივეას განცხადება (1914 წ. 13 თებერვალს), რომელშიც სთხოვს ქუთაისის სახალხო უნივერსიტეტის საზოგადოებას, რომ გაეზღვიოს იქნას ამ უნივერსიტეტიდან ლექტორები სოხუმის სახალხო უნივერსიტეტში ლექციების წასაკითხავად კულტურის, ლიტერატურისა და ხელოვნების ისტორიაში, პოლიტიკურ ეკონომიაში და სხვ. ა. შანივეას აინტერესებს, აგრეთვე, მიაღწიონ ქუთაისიდან ლექტორი ქალთა საკითხზე ლექციის წასაკითხავად².

1915 წლისათვის მოცემულია სახალხო უნივერსიტეტში ჩასატარებელი ლექციების შემდეგი ცხრილი (დაკულია ქუთაისის ისტორიულ-ეთნოგრაფიული მუზეუმის აღ. გარსევანიშვილის არქივში): ნეკრასოვის ბიოგრაფია; მგოსნის მნიშვნელობა; დროებით ვალდებულ გლეხთა ლიკვიდაცია; თავადაზნაურობა და გლეხოზა ვახტანგ VI-ის კანონისა (2 ლექცია); ქლეკი და მასთან ბრძოლა; აღმოსავლეთ საქართველო (2 ლექცია); დანაშაული და სასჯელი; მუცლის ტიფა; დასახლებული ადგილების მიგინა; ა. ცაგარელი როგორც დრამატურგი; დანაშაული, დამნაშავე და საზოგადოება (2 ლექცია); კანონმდებლობა ბეჭდვითი საქმის შესახებ; კოოპერაციის ეკონომიური მნიშვნელობა; კახეთი; სარწმუნოებბრივი თავისუფლება ევროპაში; მდინარის, ზღვისა და ტბის წყალი; საბასულხან ორბელიანი; ქართველი ქალი ახალ ქართულ მწერლობაში (2 ლექცია); წულის მიწოდების მოწყობა; რუსეთის სწავლე-

¹ ვახ. „ჩვენი ერთი“, 1914 წ. № 35.

² იმ. ქუთაისის ისტორიულ-ეთნოგრაფიული მუზეუმი, აღ. გარსევანიშვილის არქივი.



ბის გავრცელება ამიერ და იმიერ კავკასიაში; ქართველი ქალი მე-18 საუკუნეში; მეჯვიდრეობა და აღზრდა; წყალსაფარი ქვეყნებში; ისში; შაშილი.

1915 წლის განმავლობაში სახალხო უნივერსიტეტში ჩატარებულა 32 ლექცია. თითოეულ ლექციას საშუალოდ დასწრებია 270 მსმენელი.

1916 წლისათვის შედგენილია სახალხო უნივერსიტეტში ჩატარებული ლექციების ცხრილი, რომელიც ალ. გარსევანიშვილის მიერაა შემუშავებული (დაკულია ქუთაისის ისტორიულ-ფონოგრაფიული მუზეუმის ალ. გარსევანიშვილის არქივში); ფინლანდიის სკოლა; პრესა ფინლანდიაში; საქართველოს კულტურა. თამარ მეფე; საქართველოს ისტორია მე-18 საუკუნეში. დავით ბატონიშვილი; საქართველოს კულტურა მე-12 საუკუნეში. რუსთაველი; ფინლანდიის კულტურა, სწავლა-განათლება და ხელოვნება; ი. მერნიკოვი როგორც მეცნიერი და მოაზროვნე; მოკლე ცხოვრება ქუთაისის ისტორიიდან; ერობა და მისი მნიშვნელობა; ხოლერა და მის წინააღმდეგ ბრძოლა; ინგლისის ახალი ისტორიიდან (3 ლექცია); ფულის ტრიალი (3 ლექცია); თანამედროვე ოსმალეთი; ქართული მუსიკა და მისი თავისებურება; ცხოვრება და ხელოვნება (მათი ურთიერთობა); საქართველოს ისტორია მე-18 საუკუნეში, გლეხის მდგომარეობა ევროპიულ მოგზაურთა აღწერით; აქარა და ლახისტანი (2 ლექცია); სოლომონ ლეონიძის მოღვაწეობა ქართლ-კახეთ-იმერეთში; მგოსანი ბესიკ გაბაშვილი; საბა-სულხან ორბელიანი; ადამიანის სხეულის ბრძოლა სხვადასხვა გადაძდებ სენთან; საქართველოს ისტორიიდან მე-18 საუკუნეში, ზრუნვა განათლებაზე და მისი ნაყოფი.

როგორც ამ ცხრილიდან ჩანს, სახალხო უნივერსიტეტის მუშაობა 1916 წელს სხვადასხვა საკითხის შემცველი უოფილა. ამას ადასტურებს იმდროინდელი პრესაც.

ქუთაისის სახალხო უნივერსიტეტთან არსებულ „ღარიბ ბავშვთა მზრუნველ საზოგადოებას“ რამდენჯერმე ჩაუტარებია ამ საზოგადოების სასარგებლოდ სეირნობა¹.

1916 წლის განმავლობაში სახალხო უნივერსიტეტში სულ ჩატარებულა 36 ლექცია. თითოეულ ლექციას საშუალოდ დასწრებია 350 მსმენელი.

ქუთაისის სახალხო უნივერსიტეტის გამგეობას შედგენილი ჰქო-

¹ გაზ. „ვენი ქვეყანა“, 1916 წ., №№ 47, 59, 64. 65.



ნია ხარჯთაღრიცხვის გეგმა. მისი შემოსავალი ყოფილა ჩატარებული ფასიანი ლექციების ფული, საზოგადოებისაგან შემოსული ხაწევრო გადასახადი, სახალხო უნივერსიტეტის საზოგადოების მიერ მოწყობილი სეირნობის შემოსავალი, ქალაქის თვითმართველობის შემოწირულება, ანდერძით დატოვებული ფული და ნებაყოფლობითი შემოწირულება.

ლექციები იკითხებოდა ქართულ ენაზე, ძირითადად — ვიარაობით, გამოჩაგლის შემთხვევაში — სხვა დღეებშიც. თითოეული ლექციის წაკითხვის ნებაართვას ღებულობდნენ ქუთაისის გუბერნატორისაგან. ეს მუშაობა მიმდინარეობდა მთავრობის კონტროლის ქვეშ. ყოველ ლექციას უნდა დასწრებოდა მთავრობის წარმომადგენელი.

უნივერსიტეტში ლექციები იკითხებოდა უფასოდ, მაგრამ ხანდახან ფასიანიც იყო, რადგან უნივერსიტეტს შემოსავალი სჭირდებოდა. თითოეულ ლექციას საშუალოდ ესწრებოდა არა ნაკლებ 250—300 მსმენელისა. მსმენელთა უმრავლესობას შეადგენდნენ ნოქრები, შეგირდები, უფროსი კლასის მოსწავლეები, სტუდენტობა და ქალაქის ინტელიგენცია. ლექციების გარდა, იმართებოდა ლიტერატურული დილა-სალამოები და ლიტერატურული გასამართლებანი.

1917 წლის ივნისში ჯერ ისევ არსებულა ქუთაისის სახალხო უნივერსიტეტი. ამას მოწმობს ალ. გარსევანიშვილის სიტყვა, წარმოთქმული ედენე ზელთოფლიშვილის დასაფლავებაზე¹.

როგორც გაზ. „ჩვენი მეგობარი“ იუწყება, 1917 წელს ალ. გარსევანიშვილის მონაწილეობით ჩატარებულა ლიტერატურული გასამართლება „სამშობლოს“ გმირი ქალის, ქეთევანისა².

ალ. გარსევანიშვილს ლექცია წაუკითხავს დაბა საჩხერეში 1917 წლის 30 მაისს „ფინეთის ავტონომიის შესახებ“³.

ქუთაისის სახალხო უნივერსიტეტის მუშაობის შესწავლა ცხადს ხდის, რომ მის მოღვაწეებს ხალხის უღონობის მიზეზად მიაჩნდათ უმეცრება და უცოდინარობა. ისინი ხალხში სწავლა-განათლების გავრცელების ერთ-ერთ საშუალებად, სკოლასთან ერთად, მიიჩნევდნენ სახალხო უნივერსიტეტსაც, სადაც ლექციების გარდა, უნდა ჩატარებინათ ხალხმე საზოგადო მოღვაწეთა და მწერალ-მგოსანთა

¹ გაზ. „ჩვენი ქუთაისი“, 1917 წ., № 56.

² გაზ. „ჩვენი მეგობარი“, 1917 წ., № 263.

³ გაზ. „ჩვენი ქუთაისი“, 1917 წ., № 47.



დილა-სალამოები, კონცერტები, ლიტერატურული გასამართლებები და სხვ.

ქუთაისის სახალხო უნივერსიტეტის შესვეურებს ვანიშვილს და მის თანამოღუაწეებს ამოძრავებდათ არა მატერიალური კეთილდღეობისადმი მისწრაფება, არამედ თავისი სამშობლოსა და ხალხის ღრმა სიყვარული, ამ ხალხში განათლების შეტანის წყურვილი.

ქუთაისის სახალხო უნივერსიტეტის ავტორიტეტი განსაკუთრებით დიდი იყო იმის გამო, რომ იგი ხალხს ცოდნას აწუდიდა მშობლიურ ენაზე, რის გამოც ლექციები ყველა მსმენელისათვის გასაგები იყო.

სახალხო უნივერსიტეტის მნიშვნელობას განსაზღვრავდა ისიც, რომ მასთან არსებობდა „სალამოს კურსები“, რომელიც დიდ მუშაობას ატარებდა ნოქრებთან და შევირდებთან.

ქუთაისის სახალხო უნივერსიტეტი დიდ მზრუნველობას იწენდა უპატრონო ბავშვების მიმართაც. სახალხო უნივერსიტეტის საზოგადოების გამგეობის თაოსნობით დაარსებული „ღარიბ ბავშვებზე მზრუნველი საზოგადოება“ მის მიერ ჩატარებული ლექციებით, ფასიანი წარმოდგენებით და დილა-სალამოებით მატერიალურ დახმარებას უწევდა უღედმაშო და უღარიბეს ბავშვებს. სახალხო უნივერსიტეტის ხელმძღვანელობას დაუარსებია სპეციალური სკოლაც, სადაც გავრცელებული ყოფილა 140 უპატრონო ბავშვი.

ქუთაისის სახალხო უნივერსიტეტი დიდ მუშაობას ატარებდა მეცნიერებისა და ხელოვნების სიყვარულის დანერგვის მხრივაც.

ქუთაისის სახალხო უნივერსიტეტის დიდ მუშაობაზე შეტყველებს ის შემოწმება, რომელიც 1911—12 წლებში რუსეთის იმპერიის ხაზით მოხდა და ქუთაისის სახალხო უნივერსიტეტმა, რომელსაც ალ. გარსევანიშვილი ხელმძღვანელობდა, მეორე ადგილი დაიჭირა. პირველი ადგილი არგუნეს სამარის სახალხო უნივერსიტეტს.

როგორც ქუთაისის სახალხო უნივერსიტეტის შესახებ არსებული მასალები მოწმობს, მისი მუშაობა შეწყვეტილა 1917 წელს. ცხოვრების შეცვლილი ვითარება, აზვირთებული რევოლუციური მოძრაობა მუშაობის სხვა მიმართებითა და სახით წარმართვას მოითხოვდა და სახალხო უნივერსიტეტის საგანმანათლებლო მუშაობა უკვე საკმაო აღარ იყო. ამას, რა თქმა უნდა, გრძნობდნენ სახალხო უნივერსიტეტის შესვეურნიც, მაგრამ მუშაობის სხვაგვარად წარმართვა მთავრობის გაძლიერებული კონტროლის გამო



მათ არ შეეძლოთ. მართალია, სახალხო უნივერსიტეტის მოწოდება მხოლოდ საგანმანათლებლო მიზნებით ისაზღვრებოდა, თაყ მან დიდი როლი ითამაშა ქართველი ხალხის განვითარების საქმეში.

(შემოვიდა რედაქციაში 28, IV. 1956).

Л. П. ТОРОШЕЛИДZE

КУТАИССКИЙ НАРОДНЫЙ УНИВЕРСИТЕТ

Резюме

Народный университет в Грузии был основан в 1907 г. в Тбилиси, а затем в других городах: Кутаиси, Ватуты, Сухуми, Поты и др.

Народный университет, основанный в Кутаиси в 1909 г. 25 апреля, привлекал большое количество слушателей, так как лекции отличались общественно-политической направленностью, читались на грузинском языке и касались актуальных и злободневных практических вопросов.

При Кутаисском Народном университете существовали „вечерние курсы“, на этих курсах проводилась большая просветительная работа с приказчиками, подмастерьями и рабочей молодежью, оставшейся вне школы. Занятия на „вечерних курсах“ велись на грузинском и русском языках.

При народном университете был создан т. н. „научный кружок“ в составе: Ал. Гарсеванишвили, Д. Узуадзе, А. Джanelidze, Д. Джорджикия и др. Целью этого кружка была популяризация научных идей.

Правление Народного университета проявляло большую заботу по отношению к безпризорным и бедным подросткам и детям; при правлении было основано „общество вспомоществования бедным детям“, оказывавшее таковым материальную помощь и открывшее для них специальную школу, в которой обучались 140 учеников.



Деятельность Народного университета была многообразна, например, при нем была открыта театральная секция, которая бесплатно устраивала общедоступные народные представления.

В 1911—1912 г. г. была проведена оценка работы народных университетов и Кутанский народный университет занял второе место. Роль Кутанского университета в деле повышения политического, научного и культурного уровня трудящихся была значительна.

ბ. რ მ ა ვ ა

ხანმეტობისა და ჰემეტობის საკითხისათვის

ქართული ენის ისტორიის შესწავლისათვის, როგორც ცნობილია, უდიდესი მნიშვნელობა ენიჭება უძველესი ხელნაწერების, ე. წ. ხანმეტური და ჰემეტური ძეგლების აღმოჩენას. ეს ძეგლები გამოსცეს და სათანადო გამოკვლევა მიუძღვნეს მათს ენას ივ. ჯავახიშვილმა და ა. შანიძემ¹. ამ ძეგლების ენას ეხებოდნენ სხვა ავტორებიც.

ამჟამად ცნობილი ხანმეტი ძეგლები V, VI, VII საუკუნეების ძეგლებად არის მიჩნეული, ჰემეტ ძეგლს კი მომდევნო საუკუნეებისად თვლიან.

როგორც დადგენილია, ამ ძეგლების ენაში ხ. || მ. პრეფიქსები როგორც ხმოვნით, ისე თანხმოვნით დაწვებულ ფუძეებთან გამოხატავს, ერთი მხრით, მეორე სუბიექტურ პირს (შენ ზუწი იგი, შენ აღხილე იგი, შენ ხტარ || შენ ჰუწი იგი, შენ ჰტარ, შენ აღშილე იგი), მეორე მხრით, — შესაშე არიბი ობიექტის პირს (მან ხრქუა მას იგი, იგანი მიხეახლნეს მას || მან მრქუა მას იგი, იგინი მიშეახლნეს მას). ამავე დროს ხ. || მ. პრეფიქსი, როგორც არიბი ობიექტის აღნიშნველი, გამოყენებულია ძველ ქართულში ზედსართავის შედარებით-აღმატებით ფორმებთან: ზუდიდსს || შუდიდსს, ზუფროასს || შუფროასს.

ცნობილია აგრეთვე, რომ მომდევნო საუკუნის ძეგლების ენაში ხმოვნით დაწვებული ფუძეების წინ დასახელებული პრეფიქსები არ ჩანს არც ერთი ფუნქციით, ხოლო თანხმოვნით დაწვებული ფუძეების წინ წინაენისმიერ ხშულებთან მ-ს ნაცვლად იხმარება ხ.: მან მიხცა მას იგი, მან ხთხოვა მას იგი, შენ ხტარ და სხვ.,

¹ იხ. ამის შესახებ ივ. ჯავახიშვილი, ახლად აღმოჩენილი უძველესი ქართული ხელნაწერები და მათი მნიშვნელობა მეცნიერებისათვის, ტფილისის უნივერსიტეტის მოამბე, ტ. II, 1922—23 წ.; ა. შანიძე, ჰემეტრი ტემპტები და მათი მნიშვნელობა ქართული ენის ისტორიისათვის, ტფილისის უნივერსიტეტის მოამბე, ტ. III, 1923 და სხვ.



ბის შესახებ ა. შანიძე ვარაუდობს, რომ ხანშეტი ყოფილიყო სამხრეთ-აღმოსავლეთ საქართველოში, განსაკუთრებით „მცხეთა-ბოლნისის რაიონებში და მიმდგომ მხარეებში“, რომდენადაც ხანშეტი წარწერები დადასტურებული იყო მცხეთასა და ბოლნისში, ჰემეტი კი უნდა ყოფილიყო დასავლეთ საქართველოში¹.

გარკვეული მოსაზრება აქვს ა. შანიძეს გამოთქმული იმის შესახებ, თუ რამ გამოიწვია ქართული სალიტერატურო ენის ისტორიაში ხანშეტობის გაქრობა მერვე-მეცხრე საუკუნეებიდან და ჰემეტობის დამკვიდრება. ამის ერთ-ერთ მიზეზად შეიძლება ყოფილიყო, მისი აზრით, აღნიშნულ ხანაში არაბების შემოსევა აღმოსავლეთ საქართველოში და მასთან დაკავშირებული გადანაცვლება ქართული კულტურის ცენტრისა დასავლეთ საქართველოში².

ა. შანიძეს დადგენილი აქვს, რომ ხ- პრეფიქსი და მისი ფონეტიკური სახეობა ღ- იმავე მეორე სუბიექტურისა და მესამე ობიექტური პირის გამოსახატავად იხმარება ქართული ენის მთის კილოებში — ხევსურულში, თუშურსა და მოხევეურში. ეს აფიქსი არსებითად თანხმოვნით დაწყებული ფუძეების წინ გვხვდება³.

ა. შანიძის აზრით, მთის კილოებში ხ- ამ შემთხვევაში ჰ-საგან არის მიღებული შედარებით უფრო გვიან. ხ და მისი ფონეტიკური ვარიანტი ისევე შეორეულია, როგორც ხ- და მისი ბგერითი ნაცვალა ზ-, შ-, ჭ- პრეფიქსები⁴.

დასახელებული ხ- || ჰ- აფიქსების გენეზისისა და მათი უძველესი ფონეტიკური სახის საკითხს ეხება არნ. ჩიქობავა. მისი აზრით, ამ აფიქსების ამოსავალი შეიძლება იყოს ყოფილიყო ხ- პრეფიქსი. ეს აფიქსი ისტორიულად პირის აღმნიშვნელი არ უნდა ყოფილიყო. იგი თავიდანვე ზმნაში გამოხატავდა გრამატიკულ კლასს, უკეთ, ნივთის კლასს. პირის ნიშნად ეს პრეფიქსი შემდეგ ჩამოყალიბებულა. ქართული ზმნის პიროვანი უღვლილების ჩამოყალიბების დროს ამ პრეფიქსს ორი ფუნქცია დაჰკისრებია: მეორე სუბიექტურისა და მესამე ობიექტური პირების გამოხატვა. ამოსავალი ხ ბგერისაგან შეიძლება იგი მიგვედოს, ერთი მხრით, შ, ისე

¹ ა. შანიძე, დასახელებული ნაშრომი, გვ. 361.

² იქვე, გვ. 362.

³ ა. შანიძე, სუბიექტური პრეფიქსი მეორე პირისა და ობიექტური პრეფიქსი მესამე პირისა ქართულ ზმნებში, ტფილისი, 1920, გვ. 157—171.

⁴ ა. შანიძე, ჰემეტი ტექსტები და მათი მნიშვნელობა ქართული ენის ისტორიისათვის, ტფილისის უნივერსიტეტის შიშნებ, ტ. III, გვ. 360.



როგორც ეს დასტურდება აქარულ კილოში (ქად = სად), ხოლო მეორე მხრით ხ ბგერაც: ხ → მ || ხ¹.

ასეთი ახსნის შედეგად სრულებით გარკვეული ხდებიან უცნაური მოვლენა, რომ ძველ ქართულში ერთი და იმავე (ხ-|| მ-) ფორმანტით იყო წარმოდგენილი ზმნაში მეორე სუბიექტური და მესამე ობიექტური პირები.

ხ- პრეფიქსი ძირითადად იმავე ფუნქციით, რაც მას ძველ ქართულში ჰქონდა, როგორც ცნობილია, შემონახული აქვს სვანურ ენას ხმოვნით დაწყებული ფუძეების წინ: ხამარე „შენ ამზადებ მას“, ხამარუნე „იგი მას ამზადებინებს მას“ და სხვა... თანხმოვნით დაწყებული ფუძეების წინ ხ- პრეფიქსი, როგორც წესი, არა ჩანს. ა. შანიძეს, სრულიად სამართლიანად, ხ-ს ამოსავალ საბეობად სვანურისთვისაც მიიხსნია მ-. ეს პრეფიქსი ამჟამად არ იხმარება სვანურ ზმნებში. დასახელებულ ავტორს დადასტურებული აქვს აქ მისი ოდესღაც არსებობის კვალი: ად- პრევერბიან ზმნის ფორმებში, სადაც ირავი ობიექტი იეარაუდება, პრევერბისეული დ ურუდება პირის მ პრეფიქსთან შერწყმის შედეგად: ათ-მერ ← ← ად-მ-მერ „შენ დააბერე ის“, შდრ. ად-მერ „მან დააბერა ის“; ათ-ბიშე ← ად-მ-ბიშე „მიაწოდა“².

ამგვარად, როგორც გარკვეულია, ქართველურ ენებში მეორე სუბიექტურისა და მესამე ობიექტური პირების მ-|| ხ- პრეფიქსების ხმარების მიხედვით ამჟამად შემდეგი სურათი ჩანს: ხ- პრეფიქსი სალიტერატურო ქართულში გადავარდნილია მეტე საუკუნიდან დაწყებული (გამონაკლისია სამი ზმნა). მთის კილოებში გვხვდება ხ- პრეფიქსი, მ-საგან მიღებული (ა. შანიძე). ისიც არსებითად თანხმოვნით დაწყებული ფუძეების წინ; მ- პრეფიქსი შემონახულია ქართულის აღმოსავლურ კილოებში. დასავლურ კილოებში მ-ს არსებობის კვალი-ლა ჩანს³. ზანური ენის დიალექტებში არ დასტურდება არც მ-სა და არც ხ-ს ოდესღაც არსებობის კვალიც. ვარაუდობენ, რომ ზანურისათვის ოდესღაც მ- პრეფიქსი უნდა ყოფილიყო დამახასიათებელი (ა. შანიძე).

¹ არნ. ბიქთაძე, გრამატიკული კატეგორია და ზმნის უღვლილებს ზოგი საკითხი ძველ-ქართულში, იბერიულ-კავკასიური ენათმეცნიერება, ტ. V, 1953, გვ. 59.

² ა. შანიძე, უბლუტი სვანურში, არილი, 1925, გვ. 182; ე. თ. ფურია, სვანური ენა, I, ზმნა, 1931, გვ. 16.

³ კ. ლომთათიძე, ნაშთები მესამე პირის ობიექტური პრეფიქსისა გურულსა და აქარულში, ტფილისის საბ. უნივერსიტეტის შრომები, 1937, XI, გვ. 123—128.

სვანურში შემონახულია ხ-პრეფიქსი მხოლოდ ხმოვნით დაწყებული ფუძეების წინ. ამ პრეფიქსის არსებობის კვალი უნდა ვხვდეთ ამ წერილში ჩვენ გვინდა შევხვით ხ-სა და მ-ს პრეფიქსების ერთიერთობის საკითხს. არ უნდა იყოს სადავო ა. შანიძის მოსაზრება, რომლის მიხედვითაც, ხ-ბგერას, მეორე სუბიექტური და მესამე ობიექტური პირების აფიქსს, არ შეეძლო გადასვლა მ-ში, პირიქით, შესაძლებელი იყო მ-პრეფიქსს მოეცა ხ-. მართლაც, ასეთი პროცესი ჩატარებულა ქართულის მთის კილოებში: ხევსურულში, მოხვეურსა და თუშურში. დასახელებულ კილოებში მ-პირის ნიშანი რიგი თანამოწმით დაწყებული ბგერის წინ შეცვლილა ხ-თი. მაგრამ მთის კილოებში თანამედროვე ვითარება გენეტურად არ უკავშირდება ძველ ქართულში ნაეაროდევ ხანმეტ კილოს. მთის კილოები არ ითვლება ხანმეტი კილოს შთამომავლად (ა. შანიძე). ამავე დროს საეჭვოდ გვეჩვენება ქართულის დიალექტებს შორის ე. წ. ხანმეტი დიალექტის არსებობაზე ლაპარაკი აღმოსავლეთ საქართველოს მცხეთისა და ბოლნისის რაიონებში, მაშინაც კი, როცა ამ ადგილებში დაწერილ ძეგლებში, ე. წ. ხანმეტ ძეგლებში, გვხვდება ხ-პრეფიქსი. ჩვენი აზრით, ძველ ქართულში ზმნის მეორე სუბიექტურისა და მესამე ობიექტური პრეფიქსების ორი სახეობა მ- და ხ- არ უნდა ყოფილიყო ფონემურად განსხვავებული ორი ბგერა მ და ხ. მეორე სუბიექტური და მესამე ობიექტური პირების აღმნიშვნელად დასახელებულ ეპოქაში (და უფრო ადრეც) ქართულ ზმნებს უნდა ჰქონოდა ერთი და იგივე ლარინგალური (თუ: ლარინგალურ-ფარინგალური) სპირანტი მ, რომელიც, ზოგან უფრო ღრმად გამოთქმული იქნებოდა უკანაენისმიერი ხ სპირანტის შთაბეჭდილებას. ზოგ ძეგლში ამ აფიქსის ხანითა და ზოგში ჰაერთი აღნიშვნა არსებითად გრაფიკული ხასიათის სხვაობა უნდა ყოფილიყო. ე. ი. ერთმა ლიტერატურულმა სკოლამ ამ ლარინგალურ-ფარინგალური ბგერის ვადმოსაცემად ჰაე ასო იხმარა, ხოლო მეორემ ხანი აირჩია. ეს არჩევანი, შესაძლებელია, თვით მ ბგერის დიალექტური სხვაობით იყო შეპირობებული: ზოგ დიალექტში ეს მ შეიძლება უფრო ღრმად და ინტენსიურად გამოითქმოდა, ზოგში კი — ნაკლებ ინტენსიურად.

დავუშვათ ახლა ამის საწინააღმდეგო დებულება, უკვე გავრცელებული შეხედულება, რომლის მიხედვითაც ქართული ენის ზოგ



დიალექტში მეორე სუბიექტისა და მესამე ობიექტის პირების პრეფიქსად გამოყენებული იყო ხ- სპირანტი, ამ აფიქსის პირების გამოყენება ამოსხედილი სახეობა (ივ. ჯავახიშვილი), ანდა იგივე ხ- სპირანტი მეორეული, ჰ-საგან მიღებული (ა. შანიძე); „შენ აღზილე იგი, შენ ხიზილე იგი, იგი მიხეაბლა მას, იგი ხუნდა მას“ და სხვებში ხ ისეთივე ფონემა იყო, როგორც სიტყვებში ხატავს, სახე, ახალი და სხვა. ასეთ შემთხვევაში რით უნდა ავსნათ ამ დიალექტებში დასახელებული ხ- პრეფიქსის დაკარგვა თავისი ორივე ფუნქციით? ა. შანიძეს სრულებით დამაჯერებელი საბუთი მოჰყავს იმის უარსაყოფად, რომ ძველს ქართულში ხ- პრეფიქსისაგან არ შეიძლება მიგვეღო ჰ პრეფიქსი, რამდენადაც ხ ბგერა სხვა შემთხვევაში (სახე, იხილა და სხვ.) ჰ-ში არ გადასულა. მაგრამ აღსანიშნავია რამე მეორე მხარე: თუ კი ჰ პრეფიქსი გარკვეულ დიალექტებში (ხანშეტ დიალექტებში) მართლა ხ-თი შეიცვალა, როგორც ამას ა. შანიძე ვარაუდობს, რატომ უნდა დაკარგულიყო ასეთი ხ- პრეფიქსებში, მაშინ როდესაც იგი (ხ) არც ერთ სხვა შემთხვევაში არ დაკარგულა. ხ ბგერა ქართულში, ისე როგორც სხვა ქართველურ ენებში, მეტად მყარი ბგერა ჩანს. ძნელია დაშვება შესაძლებლობისა, თითქოს ნაგარაუდები ხანშეტი დიალექტი ასე უკვალოდ გამქრალიყო, რამდენადაც ამ დიალექტის გამოყენების არც (მცხეთა, ბოლნისი, სამხრეთ საქართველო და სხვა) არც ისე მკვირე და უმნიშვნელო იყო ქართული ენის გავრცელების თვალსაზრისით.

ვიმეორებთ, ქართული ენის დიალექტთა შორის საეჭვო ჩანს ხანშეტი კილოს ისტორიული არსებობა. ასეთი კილო რომ მართლაც ყოფილიყო V, VI, VII და წინა საუკუნეებში, იგი შემდგომ საუკუნეებშიც განავრცობდა არსებობას და, შესაძლებელია, აქამდისაც მოედწია, რამდენადაც ხ ბგერა ქართულში მყარი ბგერაა. დასახელებული აფიქსების დაკარგვა კი, როგორც საყოველთაოდ ცნობილია, მხოლოდ ფონეტიკურ ნიადაგზე მოხდა.

ფონეტიკურად არამყარი ბგერა, მეტნაკლებად არამყარი ყველა ქართული დიალექტისათვის იყო ჰ ბგერა.

ამავე წარმოსვობის ჰ პრეფიქსი ხმოვნით დაწყებული ზმნის ფუძის წინ (და აგრეთვე ზედსართავის შედარებით-ალმატებითი ფორმის წინ) ხ-ში ჩანს გადასული სვანურ ენაში (ა. შანიძე). რამდენადაც ხ ბგერა საერთოდ მყარია ქართველურ ენებში, იგი აქამდის შემოინახა სვანურმა. ასევე, რიგი, თანხმოვნით დაწყებული ზმნის ფუძის წინ მთის კილოებში ჰ პრეფიქსი გადასულა ხ-ში და იგი აქამდის შემოინახეს კიდევ ამ კილოებში. ამგვარად, იმ



ქართველურ ენებსა და მათს დიალექტებში, სადაც ხანმეტობის პრეფიქსი მართლაც ხ-თი შეიცვალა, ეს უკანასკნელს ვეღარც მისაქმონაბული ჩანს.

სხვა მონაცემებიც შეიძლება დავასახელოთ ამ მოსაზრების სასარგებლოდ: რომ, მართლაც, ძველ ქართულში, როგორც ვარაუდობენ, ხანმეტო კილო ყოფილიყო გამოყოფილი, მაშინ მოსალოდნელი იყო მტკიცე თანხმობებით დაწვებული ზმნის ფუძის წინ ხ- პრეფიქსი გამედერებულიყო (ე. ი. გადასულიყო დ-ში), როგორც ამას ადგილი აქვს მთის კილოებში, მაგალითად, ხევსურულში — დდგომივ, დადმაღავს; თუშურში — დღესავს, მოხეურში — დნახე (შენ ის) და სხვა¹. ხანმეტ ხელნაწერებში გვხვდება დახდევ (ხანმეტო ლექციონარი ი. 20, ₂₂) და არა დადღევ, ხრქუა (ხან. ლექც. მრ. 16, ₂₂) და არა ღრქუა, ხრწმენა (ხან. ლექც. ი. 20, ₆) და არა ღრწმენა, შთახბერა (ხან. ლექც. ი. 20, ₂₂) და არა შთაღბერა და სხვ.

მეორე მხრით, მეტად საყურადღებოა ის ფაქტი, რომ ხანმეტო ხელნაწერები, რომლებიც ამჟამად არის დადასტურებული, ჩვეულებრივ წმინდა ხანმეტო არ ჩანს, რამდენადაც მათში სპორადულად მაინც გვხვდება ხანების ნაცვლად ჰაეები. ხანმეტო ლექციონარის ენის შესახებ ა. შანიძე წერს: „ხანმეტო ლექციონარი ხანმეტო ხელნაწერიო, ვამბობთ ჩვენს ძველზე, მაგრამ არის კი სავსებით შესაფერისი მისთვის ეს სახელწოდება? არა და თითქოს პოც. არა, იმიტომ რომ ძველში გვხვდება ისეთი ფორმებიც, სადაც „მეტო“ ხანების ნაცვლად „მეტო“ ჰაეები გვაქვს“... საზოგადოდ უნდა შევნიშნოთ, რომ ხანთან ერთად ჰაეს ხმარება შეიძლება მართო ამ ძველს არ ახასიათებდეს. ხანმეტო პალიმფსესტების საბოლოო ამოკითხვა აღბათ სხვაგანაც დადასტურებს ჰაეს არსებობას. მაგრამ ახლაც შემოძლია გადაჭრით ვთქვა, რომ ამ მხრივ ლექციონარის ენა ყოველ შემთხვევაში განმარტოებით არ დგას, მას მხარს უჭერს ხანმეტო იერგმიას ნაწყვეტების ტექსტო, სადაც 20 ფორმათაგან 17 ხანმეტია, 3 კი — ჰაემეტო².

ჩვენი აზრით, ხანის გვერდით ხანმეტ ხელნაწერებში ჰაეს ხმარება მიჩვენებული უნდა იყოს იმისა, რომ ლიტერატურული სკოლა, რომელმაც ლარინგალურ-ფარინგალურ ჰაგერას ჩვეულებრივ ხანით

¹ ა. შანიძე, სუბიექტური პრეფიქსი მეორე პირისა და ობიექტური პრეფიქსი მესამე პირისა ქართულ ხმნებში, 1920, გვ. 157—167.

² ა. შანიძე, ხანმეტო ლექციონარი, გვ. 023.



გამოხატავედა, ხშირად ბოლომდე ვერ იცავედა ამ პრინციპს, ზოგჯერ ამავე მ ბგერას აღნიშნავედა ჰაე ასოთი. ცოცხალ მეტაფორებში რომ მართლაც ისეთი ბგერა ყოფილიყო პირის ანუ ზნეობის, როგორცაა ზ, არ იქნებოდა მოსალოდნელი, ამ დიალექტის წარმომადგენელს ეს ბგერა ნაწერში გამოეხატა ჰაეთი.

ვეფქრობთ, ამ მოსაზრებას არ ეწინააღმდეგება უკვე ცნობილი ისეთი შემთხვევები, სადაც ამაჟამადაც ქართულში შემონახული ხანს სამ ზნაში მეორე სუბიექტური პირის ზ-პრეფიქსი: ზარ, წახვალ, წახვედ. ეს ფორმები შემონახულია არა მხოლოდ იმ დიალექტებში, სადაც ისტორიულად ნაგარაუდვეია ხანმეტობა, ე. ი. აღმოსავლურ კილოებში, არამედ იმ დიალექტებშიც, სადაც ხანმეტობა არაა ნაგარაუდვეი, ე. ი. დასავლურ კილოებში. თვით ძველი ქართულის ჰაემეტ ძეგლშიც დასახელებულ ზნებთან იხმარება არა მ-პრეფიქსი, არამედ ზ-პრეფიქსი: შენ ზარა მომავალი იგი (ჰაემეტი ტექსტების ნიმუშები, შიქ, 12)¹.

არ იქნებოდა მართებული გვევარაუდნა, რომ ზ პრეფიქსის ხმარება ამ სამ ზნასთან ყველა ქართულ კილოში საგარაუდო ხანმეტი კილოდან იყოს შეთვისებული, ანდა ეს ფორმები სალიტერატურო ენის გავლენით იყოს გავრცელებული.

როგორც ა. შანიძე ვარაუდობს, საერთო ქართულისათვის თავის დროზე დამახასიათებელი იყო მ-პრეფიქსი, ე. ი. ჰაემეტობა იყო საერთო მოვლენა ქართული კილოებისათვის. ამ საერთო ჰაემეტობის პირობებში ქართულ კილოებში დასახელებული სამი ზნის წინ მ გადასულა უფრო მყარ ბგერაში, ზ სპირანტში: ჰარ → ზარ, წარ-ჰ-ვალ → წარ-ზ-ვალ, წარ-ჰ-ვედ → წარ-ზ-ვედ. ამ ზნებთან მ-ს გადასულას ზ-ში შეიძლება მორფოლოგიურმა მომენტმაე შეუწყო ხელი, რამდენადაც სამივე დასახელებული ზნა დეფექტურია. ვალ და ვედ ზნებთან ისიცაა შესაძლებელი, რომ თხრობით კილოში პირველი პირის ფორმისაგან გასარჩევად მე წარვალ, მე წარვედ მეორე პირის ფორმაში წარმოდგენილი ყოფილიყო ხაზგასმით მეორე პირის პრეფიქსი მ — შენ წარჰვალ, შენ წარჰვედ, რომელიც თავის დროზე ყველა კილოში გადასულა ზ-ში — შენ წარზვალ, შენ წარზვედ (არაა გამორიცხული ამ შემთხვევაში ფონეტიკური შესაძლებლობა ვ-ს მეზობლობაში მ-ს გადასულისა ზ-ში).

¹ ა. შანიძე, ჰემეტი ტექსტები და მათი მნიშვნელობა ქართული ენის ისტორიისათვის, ტფილისის უნივერსიტეტის შიამბე, III, გვ. 366.



სპეციალურ ლიტერატურაში დადასტურებულია გაქვავებული ხ-პრეფიქსიანი სახელები: ხუცესი, შდრ. სვან. ხუცესი, ხუცესი უჩაში «უფროსი»¹, ხერთვისი, ნაწარმოები ხერთვისი², ხერთვის ივი მას³, საელთარი სახელი ხახარე, (შდრ. ზმნის ფორმა ახარე შენ მას)⁴.

არ გვეჩვენება დამაჯერებლად, თითქოს ნააფიქსარი ხ- ამ შემთხვევებში ნაფარადდევი ხანმეტი კილოს ვადმონაშთი იყოს. ხ- ამ მაგალითებში საერთო ქართულის ჰ-პრეფიქსისაგან უნდა იყოს მიღებულა. ჰ-პრეფიქსი ამ სიტყვებთან გაქვავების შედეგად იქცა უფრო მყარ ხ სპირანტად. საუფრადლებოა ამისთან დაკავშირებით ის ფაქტი, რომ საქართველოში გაქვავებული ხ-პრეფიქსიანი ხერთვისი სიტყვა გეოგრაფიული ადგილის მნიშვნელობით გვხვდება არა მხოლოდ იმ ტერიტორიაზე, სადაც ხანმეტი კილოა ნაფარადდევი, არამედ ისეთ ადგილებში, სადაც ხანმეტობა არ იფარადდება, მაგალითად, აჭარაში⁵.

დასკვნა: ძველი ქართული ე. წ. ხანმეტი და პეფეტი ხელნაწერების არსებობა არ უნდა იყოს ისტორიულად ორი კილოს — ხანმეტი და პეფეტი კილოების არსებობის ანარეკლი. კერძოდ, ხანმეტი კილოს არსებობა ქართულში ისტორიულად არ უნდა ეიფარადდოს. ქართულისათვის დამახასიათებელი უნდა ყოფილიყო მეორე სემიოტიკურისა და შესამე თბიექტური პირების აღსანიშნავად ჰ-პრეფიქსი, რომელსაც გენეტურად უკავშირებენ ნიეთთა კლასის ხ-პრეფიქსს. ამ ჰ-ს ზოგი ლიტერატურული სკოლა ძველ საქართველოში გამობატავდა ჰაეთი, ზოგი სკოლა კი — ხანით, რაც შეიძლებოდა შეპირობებული ყოფილიყო თვით ამ ერთი და იმავე ლარინგალურ-ფარინგალური ჰ ბგერის დიალექტური თავისებურებით.

(შემოვიდა რედაქციაში 15. II. 1956).

¹ ა. შანიძე, პირის ნიშანი ბრუნვიან სიტყვასთან ქართველურ ენებში, თბილისის სახელმწიფო უნივერსიტეტის შრომები, ტ. I, გვ. 388.
² ა. შანიძე, ნაშთები შესამე პირის თბიექტურის პრეფიქსის ხმარებისა ხმოვნების წინ ქართულ ხმებში, ტფილისის უნივერსიტეტი, შრომები, II, გვ. 272.
³ ს. ჯანაშია, კიდევ ერთი ნაშთი ხანმეტობისა თანამედროვე ქართულში წელიწადელი, 1923—1924, გვ. 117.
⁴ იხ. ა. შანიძე, დასაბუღებული ნაშრომი, გვ. 273.

3. **ჯ ა ჯ ა ნ ი ძ ე**

გურული კილოს მორფოლოგიის საკითხები *

სახელია ბრუნება. 1. სახელობით ბრუნვაში ხმოვანფუძიან სახელებს ბრუნვის ნიშანი მოუდის. ეს ნიშანია დასავლურ გურულში ა|ი: რაცხაა|ი, ქვაა|ი, დამალვაა|ი, ვანიჩქაა|ი, ღვი-
ნოა|ი¹, აღმოსავლურ გურულში — ი.

საგულისხმოა ისიც, რომ აღმოსავლურ გურულში ყველა ხმო-
ვანფუძიანი სახელის სახელობითი ბრუნვის ფორმა ერთნაირი არაა:
ერთმარცვლიანი ხმოვანფუძიანი სახელები სახელობითის ნიშნად
ყოველთვის ი-ს მიიღებს: გზა-ი გწყეთებინ; ხეი წიფტყა და
იმან მუკლა ბალანე... მაგრამ განსხვავებული მდგომარეობა გვაქვს
ა ხმოვანფუძიან ორ და შერტმარცვლიან სახელებთან, როგორცაა:
დედა, მამა, ბიგა, ბალანა, ლაფერა, ჯინქველა, ჯი-
კუნტალა, ნაკოტარა. ამ და მსგავს სახელებს სახელობითში
ა-ს ადგილზე ე აღმოაჩნდება, ან ე და ი: დედე — დედეი,
ბაბე — ბაბეი, ბიგე — ბიგეი, ლაგინე — ლაგინეი, ლა-
ფერე — ლაფერეი... დასავლურ გურულში ა ბოლოსმოვანს
პირდაპირ მოჰყვება ბრუნვის ნიშანი ა ან ი და გვაქვს აა|ი².

სპეციალურ ლიტერატურაში დედეი, ბაბეი, ბიგეი, ლა-
გინეი... ან დედე, ბაბე, ბიგე, ლაგინე... ფონეტიკურ
მოვლენათა შედეგად მიღებულ ფორმებადაა მიჩნეული: დედეი,
ლაგინეი... ასიმილირებული ფორმებია³. ასიმილაციური ი იმ-
სგავსებს ფუძის ა ბოლოსმოვანს და ე-დ აქცევს, ხოლო შემდეგ

* ნაშრომი ვერძნობა მახარაძისა და ზიხატაურის რაიონების მუკავრებთა
მეტყველების მიწაცემებს.

¹ შრომაში შეგალითები შეტანილია ამ ფორმით, რა ფორმითაც იგი ჩვენ
მიერ ჩაწერილ ტექსტებშია.

² ს. ჭლენტო, გურული კილო, 1936, გვ. 45.

³ შ. ძიძიგური, ხმოვანთა კომპლექსების ფონეტიკურ პროცესთა საფუძ-
ველი ქართულ კილოებსა და ხანურში, იბერიულ-კავკასიური ენათმეცნიერება,
I, გვ. 23.



ეს ი, სახელობითის ნიშანი, შეიძლება დარჩეს სიტყვასთან და შეიძლება ჩამოშორდეს კიდევ¹.

2. მოთხრობით ბრუნვაში ხმოვანფუძიან სახელებს აღმო-
საველურ გურულში ზოგჯერ -მა სუფიქსიც მოუდის: ზღვა^{მა},
გზა^{მა}, ჯდო^{მა}...
ამ მოვლენით აღმოსაველური გურული ქვემოიმერულს შორდება

და ზემოიმერულთან პოლობს საერთოს. ამასთან ერთად, საგუ-
ლისხმოა, რომ დასაველურ გურულში ხმოვანფუძიან სახელებს ც
ნაწილაკის დართვის შემთხვევაშიც მოთხრობითი ბრუნვის ნიშნად
მ მოუდის, გურული წარმოთქმისათვის ეს სიძნელეს არ ქმნის:
მამამც, დამც, ციკამც, გოგამც...

მსგავს ფორმებს უფრო იშვიათად აღმოსაველურ გურულშიც
ვპოულობთ.

ორი ზედიზედ მომდევნო ბგერის შერწყმის კანონის მოქმედე-
ბით უნდა აიხსნას ის ფაქტი, რომ მ-თი დაბოლოებულ სახელებ-
თან მოთხრობითში ერთი მ ისმის: ლო^{მა}, ქათა^{მა}, კალა^{მა}.
„მარტო“ თ- ხმოვანფუძიანი სახელის მსგავსად იბრუნვის:
მარტომ შეიყვანა ხარები.

3. ნათესაობითსა და მოქმედებით ბრუნვებში ხმო-
ვანფუძიანი სახელები პოლობმოვანს არ მოიკვეცს, ოღონდ დასა-
ხელებული ბრუნვის ნიშნების ი დასაველურ გურულში შეიძლება
ა-ად იქცეს: ღვინო^{ას}, ციკო^{ას}, ნიკო^{ას}, ელპიტე^{ას}.

4. ვითარებით ბრუნვაში თან სუფიქსიან სახელებს დ არ
მოუდის²: კოლშვილი^{ანა}, გიდლი^{ანა}, გოქები^{ანა}...

5. წოდებითის ნიშანია ვ: ციკო^ვ, გოგია^ვ... იშვიათად
თანხმოვანფუძიან სახელებთან თ-ც იხმარება.

6. თანხმოვანფუძიან საკუთარ სახელებს ზოგჯერ სახე-

¹ კათედრის სტომაზე (1935 წ. 25 ნომბერს) მოხსენებაში „ქობაქა-
ურის რაიონის მცხოვრებთა მეტყველების თავისებურე-
ბანი“ გამოთქვით მოსაზრება, რომ აღმოსაველურ გურულში (და იმერულშიც)
ფფფფ, ლაგინე... და მსგავს ფორმებში სახელობითში გამოუღებელი ფ წარ-
მოშობით სახელობითი ბრუნვის ნიშანია, რომელიც ოდესღაც ხმარებული „ფფ“
მსახდრელი ნაწევრიდან მოდის: ლაგინ ეგგ, მილო ლაგინეი ფორმაში
სახელობითის ორი ნიშანი გვაქვს: ე-ი: ლაგინ ეგგ → ლაგინე იგი → ლა-
გინეი.

დასახელებულ მოხსენებაში წარმოდგენილი მოსაზრების დასამტკიცებელი
საბუთებიცაა შოტაშვილი, საკითხი ფაშუშაევის პროცესში.

² შტრ. არნ. ნიკობა^{ვა}, მიმართულებითი ბრუნვის მნიშვნელობის, წარ-
მოგბისა და ისტორიისათვის, ენაშენ-ს მოაშბე, ტ. I, 1937, გვ. 18.



ლობითის ნიშანი არ აქვს; ს ა მ ს ო ნ წვეიდა ერკეთში; და შენ ერთათ იყით? ს ა ბ ა, ე ნ უ ქ და ე ლ ი ა შეიქნა

7. ნათესაობით ბრუნვაში დასმულ მსახლერელს იშვიათად ბრუნვის ნიშნის ს ვევეცება (როგორც ამას ადგილი აქვს ქართული ენის კილოთა უმეტესობაში): ცეცხლი პირჩი, გოგატიძი შვილი, კაცი თვალი.

როცა მსახლერელად გამოყენებულია ნათესაობით ბრუნვაში დასმული ძე-ზე დაბოლოებული გვარი, ძ-ს წინ თავს იჩენს წარმოშობით ნათესაობითი ბრუნვის ნიშნის ხმოვანი ა: ვასა-ი(ს)-ძე → ნათეს. ვასა-იძის; ძხ ბგერების შორის მოთავსებული ი იკარგვის, ხოლო ძხ-ს შერწყმით ვლბულობთ ც-ს: ვასაი ც და | ა, სალ უ ქ ვა ი ც მ ა მ ა ა . . .

თანდებულება. ში თანდებული ჩი-თაა შეცვლილი¹, თუ სახელი თავდება წინაენისმიერი სამეულების რომელიმე წევრით ან სონორი ბგერებით (ანალოგიით შეიძლება სხვა შემთხვევაშიც). თავდაპირველად ჩი მიღებული უნდა იყოს თ (დ, ჭ) თანხმოვანდუმიან სახელებზე ში-ს დართვით. როცა ში-ს წინ მიცემითი ბრუნვის ნიშანი დაიკარგა, თ-ს უშუალო მგზობლობაში აღმოჩნდა შ², თშ-მ მოგვცა რთული აფრიკატი ჩ-კალათსში → კალათში → კალაჩი (შდრ. ძვ. ქ. ათ შვიდმეტრი → ჩვიდმეტრი, შთავიდა → ჩა-ვიდა). აქედან უნდა იყოს იგი გავრცელებული სხვა ბგერებით დაბოლოებულ სახელებთანაც. იშვიათად ჩ-ს წინ თ ისე იჩენს თავს: კალათჩი. პროცესი მეორეულია.

საერთადღებოა, რომ გურულში ზოგჯერ უთანდებულო მიცემითსაც შეუძლია ვადმოსცეს ში (— ჩი) თანდებულებიანი სახელის მნიშვნელობა: ახლა რუ ვარ ჩაცმული, ამფერა ჩავალ ლიხაურს; დიომიდე წვეიდა აქს (ლიხაურის მეზობელი სოფელია); ჩენი სახლიკაცები ძალუანი ბეური იყო ქანიეთს (შდრ. ძვ. ქ.: და-აგდო ვეცხლი იგი ტაძარსა მას, მ. 27, 5 C).

ერთმა მოხუცმა საუბარში შინა თანდებულები ეხმარა: სოფელთა შინა ცხოვრება მარტო შრომით შეძლია კაცს.

თვის თანდებულის პარალელურად „თვის“ ფორმაც იხმარება. ამ მხრივ გურული ქართული ენის სხვა დასავლური კილოების

¹ ს. ვლენტი, დასახ. შრ., გვ. 50.

² ში-ს მთარაქულშიც ცვლის ჩი, მაგრამ, როგორც შ. ძიძიგურის მიერ მოტანილი მაკალითებიდან ჩამს, მიიღოდ ლ თანხმოვნით დაბოლოებულ სიტყვებთან (შ. ძიძიგური, ქართული ენის მთარაქული დალექტის ძირითადი თავისებურებანი; ვნიშვის მოამბე, ტ. II, ნაყ. I, გვ. 77).



ნორმის იმეორებს¹. უფრო საყურადღებო და გურულისათვის ნი-
შანდობლივი უნდა იყოს ის ფაქტი, რომ მას დღემდე $ჩემდა \rightarrow$
ხავს ძველი ქართულის ფორმები თავის თანდებულთან $ჩემდა \rightarrow$
ხელთა ფუნქციით: ჩემდა — ჩემთვის, შენდა — შენთვის,
მისდა — მისთვის. უკანასკნელი უფრო ხშირად მიზა ფორ-
მითაც გვევლინება (მისდა \rightarrow მიზდა \rightarrow მიზა).

მაგალითები: ჩემდა რო არ გეთქვა, ისეთ არ შეიძლებოდა?!
შენდა უკეთესია, რო ისტავლო; იმიზა შეგებეწე, რო ჩემ ბა-
ლანას არ შეძლია კაი წერაი (შდრ. ძე. ქ.: უნებს რაამე სიტყუად
შენდა, მ. 12,27; საქმპ კეთილი იქმნა ჩემდა, მ. 26,10).

ნათესაობით-ერთარებითი ბრუნვების ნიშანთა შეერთების შედე-
გად ფონეტიკურ მოვლენათა საფუძველზე მიღებული ზა-სემანტი-
კურად თავის თანდებულს უტოლდება. იგი გურულში ფართოდაა
გავრცელებული. თავის მეტად იშვიათად იხმარება.

ზე თანდებული ნაცვალსახელებთან ყოველთვის არ იხმარება:
ჩემს უფრო იცის... შენს უფრო, მის უფრო. „უფრო“ სიტყვის
ხმარება ასეთ შემთხვევაში აუცილებელია.

ქნ თანდებული უფრო მეტად კვ-ს სახითაა გამოყენებული,
როგორც ამას ადგილი აქვს იმერულში: გომისკე წიყუანა ფალა-
რები; კანტორისკე მიდოდა თავჯდომარე...

გარდა თანდებულის მნიშვნელობით შემონახულია საშუალო
ქართულის გან სიტყვა „მეტახ“ დართვით „განმეტი“ \rightarrow განმეტი
(საშუალო ქართულში გან-ს „კადე“ ერთვოდა,² გვექონდა რთული
თანდებული განკადე; მისგანკადე არეინ მეჭყუა, „ვეფს-ტე.“ 101;
შენგანკადე, იქვე, 133. ეს „კადე“ სემანტიკურად იგივეა, რაც
გურულში „მეტი“): ერთისგამეტხ არ გესრიო, — დუძახა ფირალმა;
მეზობლისგამეტი ვინ გვიგებს ჩემ ზორს; მალლარისგამეტი ვენახი
ჩვენში არ იკოდენ.

როგორც მაგალითებიდან ჩანს, მ-ს მეზობლად გან-ის ნ დაკარ-
გულია. დისიმილაციით უნდა იყოს მიღებული განმეტის ნაცვლად
განმეტი \rightarrow გამეტე: მატრონაჰსგამეტხ არ აქ პენსიაჰ | ჩვენ სო-
ფელჩი! შენგამეტე ვერეინ დეინახა იმან!

„განმეტე“ ქვემოიმერულში მხოლოდ ნაცვალსახელებთან გვხვდება
და ისაც მართო მოხუცთა მეტყველებაში, უმეტესად წყევლისა და
ლოცვის დროს: შენგამეტხ დეეფსო თვალეზი.

¹ ს. ვლენტი, დასაბ. შრ., გვ. 66.

² ა. შანიძე, ქართული გრამატიკის საფუძვლები, I, მორფოლოგია, 1953, გვ. 622.



თქვენგანმეტი გლახა არ შემხვედრია ჩემი შეიღობა ცოდათ. უკანასკნელ წინადადებაში „თქვენგანმეტი“ „თქვენგანმეტი“ უღრის თავისი მნიშვნელობით. ბიბლიკოსეკ

შეიძლება ერთი წარმოშობისა იყოს ზმნისწინი გან და გურული თანდებული გან განმეტში, მაგრამ ამჟამად ისინი ძალიან შორს დგანან ერთფრთისაგან ფუნქციის მიხედვით.

სპორადულად გურულში უთანდებულო მოქმედებითი გან თანდებულიანი სახელის ფუნქციას ასრულებს, როგორც ეს ჩვეულებრივი იყო ძველი ქართულისათვისაც: გამოვიდეს ქალაკით, ი. 4,30.

თან თანდებულს ხმოვანფუძიან სახელებთან მიცემითი ბრუნვის ნიშნის ხ-ს შემდეგ მოხვედრილი თ ეკუთვნის: დედასან წვეიდა ციკაქი; თანსმოვანფუძიან სახელებთან კი მიცემითი ბრუნვის ნიშანი იკარგება, ხოლო თან თანდებული უცვლელად ინახება.

ნაცვალსახელი. თავისებურებას ამჟღავნებს მესამე პირის ნაცვალსახელი: მხოლოდობითში მარტო ხგი იხმარება; გურული მეტყველებისათვის უცხოა ნაცვალსახელი იხ. მრავლობითის სახელობითში გვაქვს იგის ნ-არიან ფორმა იგინი. ახალ სალიტერატურო ქართულში იგე-სათვის ორი ფუძეა გამოყენებული: სახელობითში — იგი-ნი, დანარჩენ ბრუნვებში — შა-თ.

გურულის მთავარ თავისებურებად უნდა ჩაითვალოს ის, რომ, იგე-ს მრავლობითის ყველა ბრუნვაში ფუძედ აღებულია სახელობითის ფორმა და მას ერთვის ბრუნვათა მხოლოდობითობის ფლექცია. მისი ბრუნება ასეთ სახეს ღებულობს:

სახ.	იგი-ნი	შემცვლელი:	—
მოთხრ.	იგი-ნ-მა		იმგენ-მა
მიც.	იგი-ნ-ს	ანალოგიით: ისინს	იმგენ-ს
ნათეს.	იგი-ნ-ის		იმგენ-ის
მოქმ.	იგი-ნ-ით		იმგენ-ით

აქ განსაკუთრებით საყურადღებოა, რომ ყველა ბრუნვაში მრავლობითის ნიშნად არის ნ; მსგავსი მოვლენა უცნობია როგორც ძველი ქართულისათვის, ისე ქართული ენის სხვა დიალექტებისათვისაც (შემცვლელი „იმგენმა“... სხვა დასავლურ კილოებშიც იხმარება). უჩვეულოა აგრეთვე ნ-არიან მრავლობითზე მხოლოდობითის ფლექსია — მოთხრობითში, მიცემითში, ნათესაობითსა და მოქმედებითში. ეს თვისება ებ-იანი მრავლობითიდან თუა შეთვისებული, თუმცა გაუგებარია, რატომ მხოლოდ ამ ნაცვალსახელთან გატარდა ეს ანალოგია.



ბრუნების აღნიშნულ წესს მიჰყვება ჩვენებითი ნაცვალთმართვის „აგი“, „მაგი“, რომელთაც მხოლოდ ათში ზოგჯერ ეყარება მენტის მენტის.

მრავლობითის წარმოება. სახელთა მრავლობითი გურულშიც ისევეა წარმოები, როგორც სალიტერატურო ქართულში. მისი მაწარმოებელია სუფიქსი -ებ.

გამოთქმულია მოსაზრება, რომ გურულში მრავლობითს ორ-მაგი (ნ-ებ-იანი) წარმოებაა გავრცელებული¹.

არნ. ჩიქობავას გამოკვლევით ძმანებსა, დანებსა და სხვა მსგავს ფორმებში ნ (-ან) წარმოშობით ფუძის მაწარმოებელი აფიქსია². ძე-ზე დაბოლოებულ გვარებში მრავლობითში (გოგიტძინები, ჩხაძინები) გამოვლენილი ნ შეიძლება ძენ-იდან (ძენ → ძე) იყოს მიღებული³.

ადამიანთა გვარის აღმნიშვნელ ძე-ზე დაბოლოებულ სახელებში რომ ნ სუფიქსი მრავლობითის ნიშანი არაა, ამაზე მიუთითებს ის ფაქტიც, რომ შეიძლება დაბოლოებული გვარების მრავლობითში ებ-ის წინ ნ არასოდეს იქნეს თავს — გვაქვს: თაყაიშვილები, იორაშვილები... და არა თაყაიშვილები, იორაშვილები.

საკითხის ადგილზე შესწავლით გამოიჩვენა ისიც, რომ ნ-ებ-იანი მრავლობითი მხოლოდ ნათესაობის აღმნიშვნელ რამდენიმე სახელს (ძმა, და, ბიძა, დეიდა და სხვა) ახასიათებს. სხვა სახელებთან იგი არ ჩანს. ეს გარემოება უთუოდ იმით უნდა აიხსნას, რომ ამ რიგის სახელები სხვებთან შედარებით უფრო გამძლენი აღმოჩნდნენ. ფუძის უძველესი წარმოებაც მათ შეკოგვიანაბეს. ფუძის მაწარმოებელი უმტკივნეულოდ და უფრო ადრე ჩამოშორებია სხვა სახელებს.

გურულში ა ხმოვნით გათავებულ სახელებს მრავლობითში ეს ხმოვანი არ ეკვეცება, ამის გამო ებ სუფიქსის ე ა-ს სრულ ასიმილაციას ახდენს და გვაქვს: ყანა → ყანეები. პროცესი აქ არ ჩერდება, დისიმილაციით⁴ ვღებულობთ — ყანეები → ყანიები, გზიები, ქვიები. აგრეთვე დისიმილაციით მსგავსავე ფორმებს გვაძლევს ე ხმოვანფუძიანი სახელებიც: კტიებში, ლელიებში, ხიებში, ტყიებში...

¹ ს. ქლენტი, დსაბ. შრ., გვ. 59.

² არნ. ჩიქობავა, სახელის ფუძის უძველესი აგებულება ქართველურ ენებში, გვ. 8.

³ იქვე, გვ. 9.

⁴ შერ. ს. ქლენტი, დსაბ. შრ., გვ. 60.



ნარიანი მრავლობითის ფორმები აქა-იქ შელოცვებზე **გაქვებულნი** თვით ეს შელოცვებია უძველესი და იმიტომ. **ბიბლიკოსეკ**

მაგალითები: ხელსა ეჭირა სამი ფიქალნი ქვისანი,
ზედა ეწერა სამი სიტყვანი ხთისანი.

მოტანილ მაგალითებში საზღვრულ-მსაზღვრელის წყობაც მის სიძველეზე მიუთითებს (სიტყვანი ხთისანი...).

თანაბრობითი ხარისხი აღმოსავლურ გურულში. სპეციალური ლიტერატურიდან ცნობილია, რომ ქართულს გრამატიკული ვლემენტით ნაწარმოები თანაბრობითი ხარისხის ფორმები არ მოეპოვება. შეგურულში მისი ნაწარმოებელია პრეფიქსი მა: მა-შხე-ა — „ისე მსხვილი როგორც“. სალიტერატურო ქართულში თანაბრობითი ხარისხის შინაარსის გადმოსაცემად გამოყენებულია ზედსართავისაგან ნაწარმოები აბსტრაქტული სახელები: სივრძე, სიმაღლე, სიმსხო, სისქე და სხვა¹.

აღმოსავლურ გურულში (და ქვემოიმერულშიც) თანაბრობითი ხარისხი ნაწარმოებია ვითარებითი ზედსართავი სახელებისაგან ქონების ოვან სუფიქსის საშუალებით: ვრძელვანი, მსხვილვანი, მალღვანი, (მალღვანი), დაბღვანი, პატვრანი — პაიწვანი, დიდრვანი... თხემლის ხიები მალღვანი იბრღება ზენში; ყურძენს წრეულ პაიწვანი მარცვლები აქ; აქანაი დიდრვან თავებს იკეთებს ქართოფილი; სკელვანი ფიცრებით იყო იი სახლი აშენებული. მარა ძველებური ნაშენი იყო და მე გადაეკეთე.

როგორც მოტანილი მაგალითებიდან ჩანს, მალღვანი (ე ვადამელია), დიდრვანი, სკელვანი, პაიწვანი სახელის მსაზღვრელადაა გამოყენებული.

თავდაპირველად ამ სახელებთან ოვან სუფიქსი უთუოდ მარტო ქონებას აღნიშნავდა: მალღვანი — ვინც ან რაც მალღვია (სიმაღლე აქვს), სკელვანი — რაც სქელია (სისქე მოეპოვება)... მაგრამ შემდეგ ქონების აღნიშვნასთან ერთად ამ სუფიქსმა მრავლობითის გაგებაც შეიტანა: მალღვანი, სკელვანი, ვრძელვანი — ერთზე მეტის გაგებას შეიცავს, მაგრამ, რაც უფრო სავურაღღებია, ეს ერთზე მეტი დაახლოებით მაინც ტოლნი, თანაბარნი არიან. ამდენად, აღმოსავლური გურულისა და ქვემოიმერულისაგან ასეთ შემთხვევაში ნახმარი ოვან სუფიქსი შეგვეძლო

¹ ა. შანიძე, ქართული გრამატიკის საფუძვლები, I. მორფოლოგია, 1953, გვ. 143.



მიგვეჩნია თანაბრობითი ხარისხის სპეციალურ მაწარმოებელ ელემენტად.

საგულისხმოა ისიც, რომ დასახელებულ დიალექტურ სუფიქსის მიერ მრავლობითის აღნიშვნით არ ემყოფილდებიან და გრამატიკული მრავლობითის გამოსახატავად მასთან ებ სუფიქსს ხმარობენ: მალვლანები, გრძელვანები, დიდრვანები, სკელვანები..

თანაბრობითი ხარისხის შინაარსის გამოსახატავად ზედსართავი სახელებისაგან ნაწარმოებ აბსტრაქტულ სახელებსაც ოვან სუფიქსი დაერთვის. მაგრამ ასეთ შემთხვევაში შესაძარებელი სახელი ყოველთვის ნათესაობით ბრუნვაშია: კაცის თავის სისხვანი იბღება აი ხაპი; თითის სიგრძვანი ბაღნები ყოლიფერს აკეთებენ. ამ სიმალვლანი ხეები (ხიები) თქვენში არაა; ჩემს უფროსვანები რყენ; მაჯის სისხვანები ვენახები მაქ.

* * *

ზმნა. პირის ნიშნები. 1. მხოლობითი რიცხვის მესამე სუბიექტური პირის ნიშნად, ნაცვლად ახალი ქართულის ო სუფიქსისა, რამდენიმე ზმნაში ძველი ქართულისებურად ა სუფიქსი იხმარება: ვაასწრა, დაიპყრა, შეიპყრა, ვაახში, ცნა.

ცნა ზმნა საინტერესოა არა მარტო იმიტ, რომ მას შემონახული აქვს ძველი ქართულის მესამე სუბიექტური პირის ნიშანი, არამედ იმიტაც, რომ მთელი ზმნა ძველი ქართულის ფორმითაა მოღწეული — ძირს არ ერთვის ო- თავსართი, რომელიც ჩვეულებრივია ახალი ქართულის მედიოაქტივისათვის II სერიის მწკრივითა ფორმებში (შდრ. ახ. ქართ. იცნა)¹. ზოგჯერ იცნაც გვხვდება გურულში, მაგრამ ეს ახალი ქართულის ფორმის გავრცელებითაა გამოწვეული.

2. მრავლობითი რიცხვის მესამე სუბიექტური პირის ნიშნად გურულში (განსაკუთრებით აღმოსავლურში გურულში და იმერულში) იცის მხოლოდ -ენ და -ნ სუფიქსები: თაში (მთაში) თლიენ სამძახლებს; ამ ახლო-მაბლო ხეს ვერ მოშკრიენ; ყალაურები ხავენ; რუ არ მოგაგნონ, იმიზა გმაღავ აქანე.

აღსანიშნავია ისიც, რომ გურულში რვაღური ობიექტის მრავლობითობაც გრამატიკული სუბიექტის ენ (ან) სუფიქსებით აღი-

¹ შდრ. ხ. ელენტი, დასახ. შრ., გვ. 19—20.



ნიშნება: მალე ოუშენებიც იი სახლი; კარალოკი ბეურე გეჭყინენ, ბაზარზე, მარა არ გაყიდულა.

მეგრულ-ქანურისა და ქართულის სუბიექტ-ობიექტურ ნიშანთა განხილვისას არნ. ჩიქობავა წერს: „ქართულ კილოთაგან მესამე პირის სუფიქსებითაა ობიექტთა მრავლობითობა გამოხატული იმერულსა და გურულში (გაქვენ, გაყვენ, მან დაგაძახენ...); საფიქრებელია, რომ ეს ხანურის გავლენას მიეწერება“¹.

• მ. მესამე ობიექტური პირის ნიშანი ხ- ნაშთის სახით შემონახულია დ. თ. ტ; ძ. ც. წ; ჯ. ჩ. კ ბგერების წინ: დახიხუა, მოსთხუა, მასტაცა, დასძაბა...

ჯ. ჩ. კ ბგერების წინ ხ ასიმილაციით შ-ღ იქცევა, როგორც ამას ადგილი ჰქონდა მეცხრე საუკუნიდან სალიტერატურო ქართულის ძეგლებში: დაშქედეს, მოშქრა...

მაგრამ უფრო საინტერესოა ის ფაქტი, რომ აღმოსავლურ გურულში მესამე ობიექტური თავსართის ხ- წინ ზოგჯერ შ ისმის: მო[შ]ატება, მო[შ]სწყვიტა, [შ]სტკლიცა...

თუ ზმნა ჯ, ჩ, კ ბგერებით იწყება, მაშინ ობიექტურ თავსართად ასიმილაციით მიღებული შ ისმის, მის წინ კი შ არ ჩანს (და ეს სავსებით კანონზომიერიცაა): დაშჯერ და, დაშქეცელა.

მესამე ობიექტური პირის შხ პრეფიქსიცა ძველი ქართულის ჰაემეტრიდან სანაირეზე გარდამავალი პერიოდის მოვლენაა. გურულის ეს მონაცემი ამ თვალსაზრისითაც არაა ინტერესსმოკლებული, მაგრამ დიალექტის ამ ზეენებასთან დაკავშირებით შეიძლება დაისვას სხვა საკითხებიც, რომელთა გადასაჭრელად საჭიროა უფრო ხანგრძლივი მუშაობა და სათანადო მასალების მეტი რაოდენობა.

მაზარაძის რაიონში დიალექტოლოგიურ საკითხებზე მუშაობისა და გამოიკვება, რომ მაკვანეთის, ლიხაურისა და ქანიეთის მცხოვრებთა მეტყველებას დღემდე შემოუნახავს მესამე ობიექტური თავსართი ხ ზმნაში ბირეკავხ, რომელიც იხმარება ცუდად მოსხმული ხილის (ეშლის, მსხლის, ყურძნის, თხილის და სხვათა) კრეფის აღსანიშნავად: ჩემი ადესაა | ი არაა კაი მოსხმული: თელი დღეა | ი ვხირეკავ და ვორ ცვარ ღვინოს ვერ მწყრი თავს.

უდავოა, რომ ვხირეკავ (ხირეკავ, ხირეკავს) ზმნაში ხ

¹ არნ. ჩიქობავა, ქანურის გრამატიკული ანალიზი, გვ. 102.

ეს მოვლენა სოფ. კურსების მცხოვრებთა მეტყველებაში დადასტურებული აქვს ალ. წულუკიძის საბავშვო კლასის საბავშვო მეთოდური მუშაობის ენისა და ლიტერატურის ფაკულტეტის კურსდამთავრებულმა ე. ბოკორიშვილმა (იხ. სტუდენტთა სამუცნ. კონფ. თეზისები, თელავი, 1954, გვ. 13).



პრეფიქსი შესაძებ ობიექტური პირის ნიშანია. მართალია, ობიექტური პირი არაა ირიბი, მაგრამ ზომ ცნობილია, ერთ-ერთი დიალექტური მიმართულება მიცემითში დასმულ ობიექტს უზენდა ნიშანს; არ არჩევდა იმას, ეს ობიექტი პირდაპირი იყო, თუ ირიბი.

ცხადია, **ხ** აღნიშნული კუთხის მცხოვრებთა მეტყველებაში ახლა შესაძებ ობიექტური პირის ნიშნად არაა გაგებული. იგი გაქვეყნებული სახითაა ზმნაში. ამაზე მიუთითებს ისიც, რომ **ხ** დასახელებული ზმნისაგან ნაწარმოებ სახელებშიც რჩენს თავს: მოხირეკვა დეიწყო ვაშლის, მარა რას იშონის კაცი; შოთაძე სახირეკვით არი შესრული ფსხალზე.

„ხირეკავს“ გურულში ითქმის არა მარტო მეჩხრად მოსხმული ხილის კრეფის აღსანიშნავად, არამედ მიწაზე გაფანტული მარცვლების ასაკრეფადაც.

თქმულიდან სრულიადაც არ მიგვანია სადავოდ გურულში ძველი ქართლის ხანმეტის გადმონაშთის არსებობა „ხირეკავს“ ზმნაში. გურულის ეს მონაცემი განსაკუთრებით მნიშვნელოვანია ქართული ენის გრამატიკული წყობის ისტორიისათვის. იქნებ იგი იმასაც ამტკიცებს, რომ ძველად ხანმეტური უნდა ყოფილიყო დასავლური კილოებიც.



ენებთის ტიპების ურთიერთობის საკითხისათვის. გურულში ფართოდაა გავრცელებული პირველი ტიპის (ენიანი) ენებთის მეორე ტიპის (დონიანი) ენებითით შეცვლა: ჩ ა ს ი ძ დ ა, მ ო ფ ა რ დ ე ბ ა, მ ო კ წ ო ნ დ ე ბ ა, შ ე ს ძ ი ნ დ ა, დ ა ზ ა რ დ ე ბ ა...

ენიანი ენებთის გვერდის ავლის სხვა შემთხვევებიც შეინიშნება: მოწყვეა, მცინი, ქცინი.

ენებთის ტიპებს შორის ამგვარი ურთიერთობა მარტო გურულისათვის არაა სპეციფიკური. იგი გვხვდება იმერულშიც, ქართულ ენის ზოგ აღმოსავლურ კილოშიც და მწერალთა ნაწერებშიც. იგი არც ძველი ქართლისთვის იყო უცხო.

აღმოსავლური გურულის მეტყველებასა და აქ მოტანილ მაგალითებზე დაკვირვება გვიჩვენებს, რომ:

1. ენიანი ენებთის დონიანით შეცვლა სპორადულ მოვლენად არ ჩაითვლება, იგი ფართოდაა გავრცელებული.
2. ენიანი ენებთის დონიანით შეცვლას უმეტესად ადგილი აქვს ზმნისწინიან ფორმებში.



3. ე-ნიანი ვნებიითის ხმარებას საზოგადოდ გაურბობს გურულულში. თუ ამის შესაძლებლობა აქვს (მოეწყო → მოწევა, შეცინა → მცინა, ქცინი).

ძნელი სათქმელია, რატომ ხდება ვნებიითის ტიპის შეცვლა, რა აუცილებლობითაა იგი გამოწვეული. ამ საკითხის შესახებ ა. შანიძე წერს: „შენება“ ზმნას ძველად პრეფიქსიანი ვნებითი ჰქონდა. მაგ., ხარზმის სამრეკლოს წარწერაში იკითხება: „აღშენა წმიდა ესე ველესია...“, მაგრამ ის სუფიქსიანთა ჯგუფშია გადასული: აშენდა, წარმოების ტიპის გამოცვლისათვის ამ შემთხვევაში ალბათ გადაწვეტი იყო ის გარემოება, რომ „აღშენა“ ერთპირიანად იყო ქცეული და რელატიური ფორმების გასაკეთებლად არავითარი საშუალება არ არსებობდა“¹.

ა. შანიძის ეს მოსაზრება უთუოდ მართებულია „აღშენა“ ვნებიითის „აშენდა“-თი შეცვლის ასახსნელად, მაგრამ იგი არ შეიძლება საზოგადოდ ე-ნიანი ვნებიითის დ-ონიანით შეცვლის სხვა შემთხვევებისთვისაც გამოვიყენოთ. ზმნის პირიანობის საკითხს ამ მოვლენისათვის საერთოდ არ უნდა ჰქონდეს გადაწვეტი მნიშვნელობა. ეს მოტანილი მაგალითებითაც დასტურდება.

მეგრულსა და ქანურში დ-ონიანი ვნებითი მეტად იშვიათი მოვლენაა. იგი მათი გრამატიკული წყობისათვის ბუნებრივად ვერ მიიჩნევა. როგორც ფიქრობენ, ეს ტიპი ქართულიდანაა შესული ხანურში².

დ-ონიანი ვნებითი კიდევ უფრო გავრცელებული უნდა ყოფილიყო ძველად გურულში, ეიდრე დღეს არის. პირდაპირ შეგვეძლოს ვეთქვა, რომ იგი მეგრულ-ქანურში გურულიდანაა გადასული. სამაგიეროდ „მეგრულის უთუო გავლენას მიეწერება გურულში ხმარებული ე- ვნებითი ქართული ჩვეულებრივი დ-იანი ტიპის ნაცვლად“³.

არნ. ჩიქობავას ამ მოსაზრებას მთლიანად ადასტურებს გურულის მონაცემები. როგორც ჩანს, მეგრულ-ქანურის აბლო ურთიერთობის გამო გურულში შემცირებულია დ-ონიანი ვნებითი ე-ნიანის გავრცელების ხარჯზე. მაგრამ გურული ერთგულია თავისი ძველი ტრადიციისა და, თუ კი ეს შესაძლებელია, ე-ნიანი ვნებითის გასაქანს არ აძლევს.

¹ ა. შანიძე, ქართული გრამატიკის საფუძვლები, I მორფოლოგია, 1953, გვ. 310.

² არნ. ჩიქობავა, ქანურის გრამატიკული ანალიზი, გვ. 114.

³ იქვე



-ავ და -ამ თემისნიშნისიანი ზმნების ვნებითები ძველად ქართულად შემონახული: არ დაერთვის -ებ თემის ნიშანი; აწმყოსა და მყოფის ფადის მხოლოდითი რიცხვის მესამე სუბიექტური პირის ნიშნად ს სუფიქსს იყენებს, ნაცვლად ახალი ქართულის ა სუფიქსისა: ე მაღვის, მიეპარვის.

აღნიშნულ მწკრივებში სპორადულად სხვა ტიპის ვნებითის ძველი ფორმაც იჩენს თავს: კაცი რო დაბერდების, აფერია მერე მისი ცხოვრებაი.

ზმნის თემის წარმოება. ზმნები, რომლებიც სალიტერატურო ქართულში თემის ნიშნით იხმარება, გურულში თემის ნიშანს არ დაირთავს: ნახს, დახედს, ეხოცდით, ვთესდით, მორეცს.

გვაქვს საწინააღმდეგო შემთხვევებიც, რომლებიც ანალოგიური წარმოებისა ჩანს: უნდებინ, მწყინოფს, მწყერავდა.

გვხვდება თემის ნიშანთა შენაცვლების მაგალითებიც: ცეკ-(ვ)ობს, დაგეშება, მუასროფს (მუასწრებს), გატენავდა, ზდობენ.

თემის წარმოების არქაული ნიმუშებიც მოიპოვება გურულში: მუყვანებენ, მუუტანებენ, გაგზანებენ.

განსაკუთრებით მნიშვნელოვანია დახედს, ეხოცდით, ნახს და მსგავსი უთემისნიშნო ფორმები, რომლებიც იმ დროის გადმონაშთს უნდა წარმოადგენდეს, როდესაც საზოგადოდ თემის ნიშნები ზმნებს არ მოეპოვებოდა!

სალიტერატურო ქართულში ხმარებელი (ავ არ გვხვდება „დავღაზავება“, „გამოაშქარავებას“ ზმნურ ფორმებში: ბეტრი კაი მაქ გაყეთებული, მარა ვერ გამოშქარადა ჩემი ნამუშიერი; ძველი ცხოვრებიდან დავვღაბთი, ახლა რაღაი მინდა?)

ჩვენ ვფიქრობთ, რომ ამ ზმნებში ისტორიულად არც იყო მოსალოდნელი ვნებითში ვ: გლაზა — გლაზ-დ-ებ-ა, აშქარა — აშქარ-დ-ებ-ა; ა-(ვ)-ებით ნაწარმოებია ამ ზმნის მოქმედებითი: ა-გლაზა-ვ-ებ-ბ, ა-აშქარა-ვ-ებს. უთუოდ ამ უკანასკნელთაგან ვ გადავიდა ვნებითშიც (გლაზავდება, აშქარავდება). გურულში ამგვარ ჩანართს ადგილი არ აქვს.

| თურმეობითის ფორმები. დადგენილია, რომ გარდამავალი

¹ არნ. ბიქთბაევა, ვრგატოული კონსტრუქციის პრობლემისათვის იბერიულ-კავკასიურ ვნებში... ენისყის შოამბგ, ტ. XII, გვ. 223.



ზმნის I თურმეობითი ძველსა და ახალ ქართულში ზმნის I თურმეობითი ან მეორე სერიის ფუძისაგანაა ნაწარმოები¹. გამოტყვევებულია ერთეული ისიც, რომ I თურმეობითის ეს წარმოებაა უფრო ძველი, რომლისთვისაც ამოსავალია ზმნის II სერიის ფუძე².

მახარაძისა და ჩოხატაურის რაიონების მეცხოვრებთა მეტყველების შესწავლამ გვიჩვენა, რომ გურულში გარდამავალ ზმნათა დიდი უმრავლესობისათვის I თურმეობითი ნაწარმოებია II სერიის თემისაგან: დუხოცია, მწკლია, გითქვია, გწმართია.

გურულშიც გვხვდება I თურმეობითის დუწერავს ტიპის ანალოგიური წარმოება, რომელიც ქართული ენის სხვა დიალექტებშიაც ენობილია, მაგრამ დამსიზშია, დუსვენია, დამკლია, ვაპკიღია, დუხოცია, მწკლია, გწმართია, გითქვია და სხვა მსგავს ფორმებს გურულში ანალოგიურ წარმოებად ვერ მივიჩნევთ, რადგან იგი სისტემური ხასიათისაა და არც შემთხვევითს წარმოადგენს.

გურულის ეს მონაცემები მეტად მნიშვნელოვანია ქართულში ზმნის თემის აღნაგობის, განვითარებისა და მწკრივთა წარმოშობის ისტორიისათვის. იგი ერთხელ კიდევ ადასტურებს გამოთქმულ მოსაზრებას იმის შესახებ, რომ ზმნის II სერიის თემა უძველესია³; მისგანაა ნაწარმოები პირველი და შემდეგ, უფრო გვიან, III სერის მწკრივები. I თურმეობითის I სერიიდან წარმოება ახალი მოვლენაა. ამ ახალი წარმოების ანალოგიაა გურულში „გუყოფია“, „გუცემია“ ფორმათა არსებობა: ზემთვის არ გუყოფია, ისთე წყლია სხშიქი; ბებრი ველაპარიცე, მირა პასუბი არ გუცემია.

ვედ (ვოდ) ზმნა გურულში. ასპექტის წარმოების ახალ საფეხველზე გადასვლის შემდეგ ძველი ქართულის აწმყოს ფორმები მოვალ, წაეალ და სხვა მყოფადად იქნა გაგებული⁴. აწმყოში ვალ ფუძის ნაცვლად მოგვევლინა დი პირველ-მეორე პირში (მხ.-მრ.) დამხმარე ზმნით ვარ, ხარ; მოვდივარ, მოდიხარ... უწყვეტელსა და I კავშირებითშიც (მყოფ. კავშ.) ვავედ

¹ ა. შანიძე, ქართული გრამატიკის საფუძვლები, I მორფოლოგია, 1953, გვ. 446.

² არნ. ჩიქობავა, ერვატული კონსტრუქციის პრობლემა იბერიულ-კავკასიურ ენებში, გვ. 91.

³ არნ. ჩიქობავა, თურმეობითი პირველის წარმოების ერთი თავისებურება ქართულში, ლიტერატურული ძიებანი, II, 1954, გვ. 138.

⁴ ა. შანიძე, ქართული გრამატიკის საფუძვლები, I, მორფოლოგია, 1953, გვ. 523.



ფუძეა გამოყენებული: მოვიდოდი, მოდიოდე; მოვიდოდე, მოდიოდე.

ძველს ქართულში უწყვეტელსა და მისგან ნაწარმოებ მწკრივებში ვედ (ვიდ) ფუძე იხმარება, მაგრამ, რადგან უწყვეტლის ზმნისწინიანი ფორმები მეოფადის წრეში გადავიდა¹ და I ხოლმეობითი ჩამოყალიბდა, უწყვეტელმა და I კავშირებითმა (აწმყოს კავში.) დი ფუძე გამოიყენა.

ე. წ. I ხოლმეობითში გვიქვს — მოვიდოდი, მოხვიდოდი, მოვიდოდა...

ვედ (ვიდ) ზმნის უწყვეტლისა და უწყვეტლის ხოლმეობითის (ახ. ქართ. I ხოლმეობითი) ფორმათა ხმარება დიალექტებში არაა გარჩეული. მაგალითად, იმერული უწყვეტლისთვისაც და ხოლმეობითისთვისაც ერთსა იმავე ფორმას იყენებს — უწყვეტლის ფორმას. შივედიოდი უწყვეტელიც შეიძლება იყოს და ხოლმეობითიც (ხოლმეობითი არცაა არსებითად იმერულში).

სხვა დიალექტთაგან ამ მხრივ გამოირჩევა გურული კილო, რომელიც უწყვეტელსა და ხოლმეობითს კარგად არჩევს ამ ზმნის სხვადასხვა ფუძეთა გამოყენებით: უწყვეტლისათვის დი, I ხოლმეობითისათვის ვიდ:

უწყვეტელი:	მივიდოდი	მივიდოდით
	მიდიოდე	მიდიოდით
	მიდიოდა	მიდიოდენ
ხოლმ. (I)	მივიდოდი	მივიდოდით
	მიხვიდოდი	მიხვიდოდით
	მივიდოდა	მივიდოდენ

უღლებიდანაც ჩანს, რომ გურულმა უცვლელად შემოგვინახა ამ ზმნის ძველი ქართულის უწყვეტელის ხოლმეობითის I—II პირის ფორმები, რომლებიც მას ახლა გამოყენებული აქვს (როგორც სალიტერატურო ქართულსაც) I ხოლმეობითის გადმოსაცემად.

საზოგადოდ უნდა აღინიშნოს, რომ ვედ (ვიდ) ზმნის I ხოლმეობითი ახალ სალიტერატურო ქართულშიც რამდენადმე ხელოვნურად არსებობს. იმერულმა იგი ვერ შეითვისა. არც გურულს ექნებოდა, რომ იქ არა გვიქონოდა ძველი ქართულის უწყვეტლის ხოლმეობითი, როგორც დღესაც მოქმედი მწკრივი.

¹ ა. შანშიძე, ქართული გრამატიკის საფუძვლები, I, მორფოლოგია, 1953, გვ. 523.



საყურადღებოა ისიც, რომ ვედ (ვიდ) ზმნას უგებუ და უგებუნი
 ენტატიო იარ ენაცვლება I სეროის აწმუოს წრესა და II სეროის
 ამგვარად, დავალ, დავედივარ ზმნების ნაცვლად ვიარ
 რები იხმარება გუროის თითქმის ყველა კუთხეში.

საწყისისა და მიმღეობის შეაახებ. თემისნიშნოანი ზოგი ზმნი-
 საგან გურულში საწყისი და მიმღეობა ნაწარმოებია უთემისნიშ-
 ნოდ: გათხოვა, დატოვა; გამზადილი, დახავსული,
 ჩამოკიდული.

„დავოს“ ზმნის საწყისი ნაწარმოებია -ილ სუფიქსით: დავ-
 ილი (ნაცვლად ლიტერატურაში გავრცელებული ფორმისა
 -დავა“).

მიმღეობის მე — ოლ, მე — არ აფიქსების ნაცვლად გვაქვს:
 მა — ოლ: მა-ბძ-ოლ-ი; მა — არ: მა-ომ-არ-ი.

ენებითი გვარის წარსული დროის მიმღეობა ზოგ შემთხვევაში
 ნაწარმოებია ნა პრეფიქსით: განაგონს ვივი, ბიძია; დანა-
 ბარებტ ვერ შეიტანე?!

შინაარსის მიხედვით, ენებითი გვარის მომავლისა და წარსული
 დროის მიმღეობა გაიგივებულია: „კი შეხედულია ი სახლი,
 რო ვაკეა მერე“. აქ „შეხედული“ უდრის „შესახედავს“, „სანა-
 ხავს“.

შუალობითი კონტაქტი. შუალობითი კონტაქტის ეგ-ან, -ან მა-
 წარმოებულთაგან მხოლოდ ი რჩება: დაამბია, ვარაახთია,
 დააწერია, გააკეთებზე, მაშონიე.

როგორც ცნობილია, შუალობითი კონტაქტის ნაწარმოებელი
 იმერულში მარტო ნს კარგავს: აკვლევებდა, ანდა ვ-ს
 (ვეინ სუფიქსიდან): ახთეინებდა (შემოიმერული)¹.

გურულში შუალობითი გზის წარმოების ერთი უჩვეულო მაგა-
 ლითიც შეგებდა: ი კაცს (ღამარაქია ვილაც აქარელზე) ღამე
 ჩვენსა ვავითიებზეთ. ამგვარ წარმოებაზე საგანგებო დაკვირ-
 ვება არ გვიწარმოებია.

ზმნისწინები. ზმნისწინი ვადა გურულში ხშირად ა ბოლოსმო-
 ვანს მოიკვეცს: გადუხვია, გადვიტანე.

იხმარება გარაც; ზეა გარაავდო კტეში; გარამრია
 ქალი მისმა ზორმა.

¹ ბ. ჯაჯანიძე, ვახანერას ზეობის მცხოვრებთა მეტყველების თავისებუ-
 რებანი, აღ. წილუკიძის სახელობის ქუთაისის სახელმწიფო პედაგოგიკური
 შრომები, ტ. VIII, გვ. 73.



შემო შამოს-ს სახით იხმარება. მარტივი შეშით კი შამოსოდეს იცვლება: არა ხარ სახში შამოსობის ღრისა და ლაგინაჲი ფიკარზე. ამასვე იმეორებს იმერულად.

გა — წმინსწინის შავიერად წა იხმარება ზოგჯერ: თუთუნს წავატანდი; დიომიდეს წავატანე აქის გაზეთები.

შენაშენები ხოლმეობითის შესახებ. წერილში „ხოლმეობითის გადმონაშთისათვის გურულში“¹. ეყრდნობოდით რა გამოცემულ გურულ ტექსტებს, რომლებშიც, ჩოხატაურის რაიონის მცხოვრებთა მეტყველების ბევრი ნიმუშია დაბეჭდილი, შეცდომა დაეშვეით, როცა -ავ და -ამ თემისნიშნიან ზმნათა უწყვეტლის ხოლმეობითის არსებობა მხოლოდ მდ. ბეჟუის ხეობის მცხოვრებთა მეტყველებისათვის მივიჩნიეთ ნიშანდობლივად; მისი არსებობა გამოვრიცხეთ ჩოხატაურის რაიონის მცხოვრებთა მეტყველებიდან. ახლა კი გამორკვეულია, რომ -ავ და -ამ თემისნიშნიან ზმნათა უწყვეტლის ხოლმეობითის ძველი ქართულის ფორმები იმგვარადვეა შემონული ჩოხატაურის რაიონის ბევ-ერკეთის მცხოვრებთა მეტყველებაშიც, როგორც მახარაძის რაიონის მდ. ბეჟუის ხეობის მცხოვრებთა მეტყველებაშიც. კიდევ მეტი, 1956 წლის აგვისტოში ლანჩხუთის რაიონის სოფლების — აცანის, მამათისა და აყეთის მცხოვრების მეტყველების მასალებზე მუშაობისას აღმოჩნდა, რომ ვიდ — შიდ-იანი წარმოებაა აქაც. იმგვარად, იგი გურიის სამსავე რაიონში გვხვდება, მაგრამ ფაქტია, რომ ამნაირი ფორმები ნაშთის სახითაა შემონახული გურიის, მეტწილად მთიანი მხარის, მცხოვრებთა მეტყველებაში. საზოგადოდ კი გაქრობის გზაზეა დამდგარი².

(შემოვიდა რედაქციაში 15. II. 1956).

¹ აღ. წილეძის სახელობის ქუთაისის სახელმწიფო უნივერსიტეტის შრომები, ტ. XIII, 1955.

² ცალკე ვაშუშავებთ საკობს -ავ და -ამ თემისნიშნიან ზმნათა შესახებ გვრულში.

დ. ბ ი ვ ა ძ ე

**სტატისტიკური მონაცემების -ე სუფიქსის შესახებ
ქველ ქართულში ***

ძველი ქართული ენის წერილობითს ძეგლებში გვხვდება ერთი რიგი თავისებური სტატისტიკური მონაცემისა, რომლებიც სპეციალურ ლიტერატურაში სტატისტიკური მონაცემების სახელწოდებითაა ცნობილი. მათს ერთ-ერთ თავისებურებას შეადგენს ის, რომ აწმყოში -ი-ე დაბოლოება აქვთ. ასეთი მონაცემები: ჰ გ ო ნ ი ე ს, ჰ გ ი ე ს, უ ჰ ყ რ ი ე ს, ჰ მ ო ს ი ე ს და სხვ.

სტატისტიკური მონაცემების უღვლილება აწმყოში ასეთ სურათს იძლევა:

მე	ეჰგონიე	მას		მათ
შენ	ჰგონიე			"
იგი	ჰგონიეს			"
ჩვენ	ეჰგონიეთ			"
თქვენ	ჰგონიეთ			"
იგინი	ჰგონიან			" და სხვ.

-ი-ე დაბოლოება, გარდა სტატისტიკური მონაცემებისა, ძველ ქართულში გარდამავალ მონაცემთა თურმეობის პირველშიც გვხვდება:

მე	უპონიე	მას		მათ
შენ	უპონიე			"
იგი	უპონიეს			"
ჩვენ	უპონიეთ			"
თქვენ	უპონიეთ			"
იგინი	უპონიან			"

* წაკითხულია მოხსენებად აღ. წულუკიძის სახ. ქუთაისის სახელმწიფო პედაგოგიკური ინსტიტუტის XX სამეცნიერო სესიაზე 1956 წლის 27 თებერვალს. იბეჭდება შემოკლებით.



გარდამავალ ზმნათა თურმეობითი პირველის ანალოგიურ ფორმებში (განუშხადებოეს, უწყეიეს, შეუჩუენე ბეჭეტილნი უბნეიეს...) -ი-ე დაბოლოება სტატიკური ვნებითი სწავლილია უდავოდ. ამიტომ ბუნებრივია, თუ -ე სუფიქსის საკითხს ძირითადად სტატიკურ ვნებითებთან დაკავშირებით განვიხილავთ.

-ი-ე დაბოლოების ნქონე ზმნებში -ი სუფიქსის რაობა გარკვეულია დასაბუთებულა, რომ იგი ხოლმეობითის -ი-ს ტოლფარდი მორფოლოგიური ოდენობაა¹. რაც შეეხება -ე სუფიქსს, მისი ფუნქციისა და გენეზისის შესახებაც სპეციალურ ლიტერატურაში გარკვეული მოსაზრებებია გამოთქმული².

ამ მოსაზრებათაგან განსხვავებით, ჩვენ ვვარაუდობთ, რომ სტატიკური ვნებითის მხოლოებითი რიცხვის ფორმებში (შე ვჭონიე... შენ ჭკონიე... მას ჭკონიეს...) ე სუფიქსს არავითარი მორფოლოგიური ფუნქცია არა აქვს. იგი აქ გადმოსული უნდა იყოს 1 და 2 პირის მრავლობითი რიცხვის ფორმებიდან, სადაც ამავე პირთა მრავლობითობა აღნიშნულია არა -თ, არამედ ეთ სუფიქსით. 1 და 2 პირის მხოლოებითი რიცხვის ფორმებში -ე ფუძეს უნდა შეყედლებოდა მას შემდეგ, რაც მრავლობითი რიცხვის ნიშნად გააზრებულ იქნა მხოლოდ -თ. რაც შეეხება 3 პირის ფორმას (ჭკონიეს), აქ -ე გაჩენილი უნდა იყოს 1 და 2 პირის ფორმათა გაელენით³. მაშასადამე, თავდაპირველად ჭკონიეს ტიპის ზმნათა უღელღება აწმყოში ასეთი სახისა ფნდა ყოფილიყო:

შე	ეჭკონი	მას		მათ
შენ	ჭკონი			•
იგი	ჭკონი-ს			•
ჩვენ	ეჭკონი-ეთ			•
თქვენ	ჭკონი-ეთ			•
იგინი	ჭკონი-ან			• და სხვ.

¹ ა. რ. ნიქობაძე, კრატეული კონსტრუქციის პრობლემა იბერიულ-კავკასიურ ენებში, I, 1948, გვ. 93—98.

² იხ. Н. Марр, Грамматика др.-лит. грузинского языка, 1925, გვ. 125, 175, 176., ვ. თოფურია, წამყოს საბუბათა საერთო ნიშნისათვის ქართულში, იბერიულ-კავკასიური ენათმეცნიერება, ტ. VII, 1965, გვ. 453—459; ივ. ქავთაძე, ზმნის ძირითადი კატეგორიების ისტორიისათვის ქართულში, 1954, გვ. 180—192.

³ ეს მოსაზრება, წინასწარი ვარაუდის საბით, გამოთქმული იქონდა ჩვენს სადისერტაციო ნაშრომში (იხ. ავტორეფერატი: „Формы III группы времени и наклонений переходных глаголов в древнегрузинском языке“, 1953, გვ. 6—7).



სტატიური ვნებითის 1 და 2 პირის ფორმებში მრავლობის ნიშანი რომ -ეთ შეიძლება იყოს, ამას გვაჩვენებს შემდეგი ფაქტები:

1. სპეციალურ ლიტერატურაში გარკვეულია, რომ ქართულ ენაში ზმნა მრავლობითი რიცხვის აღსანიშნავად იყენებს იმავე აფიქსებს, რასაც სახელი:

სახელებში გვაქვს: -თ ← -(ვ)დ კაც-თ-ა
-ნ კაც-ნ-ი;

ზმნებში გვაქვს: -თ ← დ ვწერ-თ
-ნ (←-ენ) დაფარ-ნ-ა... დაფუარ-ენ ივინი¹.

ფაქტია ისიც, რომ მრავლობითი რიცხვის ნიშნად სახელებში გადმონაშთის სახით შემონახულია -ეთ სუფიქსიც:

ა) ევინა ნაცვალსახელთან:

ვი-ეთ-მე ...იწყებს ვიეთმე ნერწყუად პირსა მისსა... მრ. 14,65.
...დღედათაჲსა ვიეთმე ზუნგანთა დამავერვეს ჩუნ...
ლ. 24,2;

ბ) საკეთიარ სახელთაგან ნაწარმოებ კრებით სახელებში: აღი-პარიტეთთა, ფახტანგეთთა, აბელეთთა. კ. კეკელიძის შენიშვნით, „ამ სახელებში იგულისხმებიან მიმდევარნი, თანამოაზრენი და წევრნი იმ საზოგადოებისა, რომლის სათავეში იდგა...“ ლიპარიტი, ვახტანგი, აბელე². ეკვი არაა, რომ აქ-ეთ მრავლობითობის სუფიქსია;

გ) გეოგრაფიულ სახელებში: სვანეთი, სომხეთი, ჯავახეთი, შავშეთი, სადაც ეთ სუფიქსის თავდამირველი ფუნქცია უთუოდ მრავლობითობის აღნიშვნაა.

რაკი -ეთ სუფიქსი დასტურდება მრავლობითი რიცხვის ნიშნად სახელებში, შეუძლებელი არაა იგივე სუფიქსი გვექონდეს მრავლობითობის აღმნიშვნელად ზმნებში, ამ შემთხვევაში სტატიური ვნებითში (ჩუნ ეპგონი-ეთ... თქვენ ჰგონი-ეთ).

2. ვარაუდობენ, რომ მრავლობითობის -თ სუფიქსი მიღებულია იმავე ფუნქციის მქონე -(ვ)დ სუფიქსისაგან³. თუკი -თ სუფიქსი

¹ შტრ. არნ. ბიქობაძე, მრავლობითობის სუფიქსთა გენეზისისათვის ქართულში, ისტორიულ-ენათმეცნიერება, VI, 1954, გვ. 75.

² კ. კეკელიძე, ძეგლები ძველი ქართული ლიტ. ისტორიიდან, III, 1955 გვ. 116—119.

³ არნ. ბიქობაძე, მრავლობითობის სუფიქსთა გენეზისისათვის ქართულში, გვ. 75.



მიღებულია -(ფ)დ სუფიქსისაგან, ცხადია, მისი არქაული სახე/უნდა ყოფილიყო -ფთ და ამ სახით უნდა გვქონდეს ~~ფთ~~ ~~ფთ~~ ~~ფთ~~ ~~ფთ~~ ხული ისეთ უძველეს ზმნებში, როგორც სტატკურს: ~~ფთ~~ ~~ფთ~~ ~~ფთ~~ ~~ფთ~~ თებია.

3. ცნობილია, რომ, ჩვეულებრივ, მრავლობითი რიცხვის -ნ სუფიქსი სახელებში უხმოვნოდ არის წარმოდგენილი (კაც-ნი), ზმნაში კი ხმოვანი ელემენტი ახლავს (აღადგენ-ენ... რბი-ან...). უხმოვნოდ არის წარმოდგენილი სახელებში -თ სუფიქსიც. თუ -ნ სუფიქსის ვითარებას გაეითვალისწინებდით, მოსალოდნელი იყო -თ აფიქსის ხმოვანდართული ვარიანტიც ზმნაში. სწორედ ასეთ ვარიანტთან უნდა გვქონდეს საქმე -ფთ სუფიქსის სახით სტატიკურ ენებითობში.

ამრიგად, ჩვენი დაშვება, რომ სტატიკური ენებითის 1 და 2 პირის ფორმებში მრავლ. რიცხვი აღნიშნულია -ფთ სუფიქსით, ეფექტობთ, უსაფუძვლო არ უნდა იყოს.

ზემოთ აღნიშნული გვაქვს, რომ მხოლოდობით რიცხვის ფორმებში -ე სუფიქსის გაჩენა მეორეული მოვლენაა, რომ სტატიკური ენებითის უღვლილება მხოლ. რიცხვში ამ სახისა უნდა ყოფილიყო¹:

მე *ეპკონი	მას მათ
შენ *ჰგონი	"
იგი *ჰგონის	"

ამაზე მიგვიითობს, ჯერ ერთი, ის ფაქტი, რომ -ი სუფიქსიანი სტატიკური ზმნები მხოლოდობით რიცხვში სწორედ ასეთსავე სურათს გვიჩვენებენ:

შდრ. მე	ვრბი	ვძრწი	ვზი
შენ	პრბი	ძძრწი	პზი
იგი	რბის	ძრწის	ზის

ჩვენთვის საინტერესო ზმნებიც, ეფექტობდ, ისტორიულად სხვა არაფერია, თუ არა -ი სუფიქსიანი სტატიკური ზმნები, განსხვავებულნი ამ უკანასკნელთაგან მხოლოდ და მხოლოდ 1 და 2 პირის მრავლ. რიცხვის ნიშნებით.

¹ შდრ. ივ. ქავთარაძე, ფასაბ. ნაშრომი, გვ. 183.



სტატეური ენებით
(ისტორიულად)

-ი სუფიქსიანი სტატეური
ენა **საქართველო**
ენციკლოპედია

შდრ.	მე	*ვკონ-ი	მე	ვძრწ-ი
	შენ	*კონ-ი	შენ	სძრწ-ი
	იგი	*კონ-ი-ს	იგი	ძრწ-ი-ს
	ჩვენ	ვკონ-ი-ეთ	ჩვენ	ვძრწ-ი-თ
	თქვენ	კონ-ი-ეთ	თქვენ	სძრწ-ი-თ
	ივინი	კონ-ი-ან	ივინი	ძრწ-ი-ან

შენდგვ, ჩვენ მიერ აღდგენილი ფორმების (*ვკონი, *კონი, *კონის) რეალურად არსებობის შესაძლებლობაზე უნდა მიუთითებდეს თანამედროვე ქართული ენის შესაბამისი ზმნის ფორმებიც:

მე ვკონ-ი-ვარ
შენ კონ-ი-ხარ
ის კონ-ი-ა...

ცნობილია, რომ სტატეური ენებითები, ე. ი. ისეთი ზმნები, რომლებშიც 1 და 2 პირის მრავლობითობა აღნიშნულია -ეთ სუფიქსით, მცირე რაოდენობით გვხვდება ძველ ქართულში¹. აბსოლუტურ უმრავლესობას შეადგენენ ისეთი ზმნები, რომლებშიც 1 და 2 პირის მრავლობითობა აღნიშნულია -თ სუფიქსით (ჩვენ ვრბით... ვზით... ვძრწით... ვყოფთ... ვაკეთებთ; თქვენ პრბით... პზით... სძრწით... პყოფთ... აკეთებთ...). ასეთ პირობებში ბუნებრივია, რომ სტატეური ენებითის ფორმებშიც მრავლობითი რიცხვის სუფიქსად გავგებულნი იქნებოდა არა -ეთ, არამედ -თ. თუ კი ამის შესაძლებლობას დავეუწებთ, მაშინ ადვილი ასახსნელია ის ცვლილება, რაც სათანადო პირთა მხოლოდობითის ფორმებში მოხდა -ე სუფიქსის ფუძეზე მიკედლებით.

ამრიგად:

მრავლ. რ. ჩვენ ვკონი-ეთ → ვკონიე-თ → მზ. რ. მე ვკონიე.
მრავლ. რ. თქვენ კონი-ეთ → კონიე-თ → მზ. რ. შენ კონიე.

3 პირის მხოლოდობითი რიცხვის ფორმებში (იგი კონიეს, კვიეს, უპყრიეს, უპყრიეს...). -ე სუფიქსის არსებობა 1 და 2 პირის ფორმათა ანალოგიით უნდა აიხსნებოდეს:

¹ შდრ. ივ. ქაქეთაძე, დასახ. ნაშრომი, გვ. 180.



- ...და რათა მტკიცედ ეგოს სულიერი სიყვარული ზეიმით და
 აღშენებულთა მონასტერთა... ხანძთ. 77, 27; გიგლიძე
- ...და აღასრულა სიტყუა იგი, წინააღმართმეტყველისა
 მიერ თქმულნი... აბო, 60, 23;
- ...და აქ შეუდგე მე კვემარიტსა ქრისტეს მიერ მომად-
 ლებულსა სარწმუნოებასა... აბო, 69, 22;
- ...ნეტართა მამათა მოძღუართა მიერ განსაზღვრე-
 ბული სარწმუნოება... აბო, 62, 22;
- ...ერთბამად ყოველნი ივლტოდეს მათ-მიერ ოტებულნი...
 წარტყ. იე, 12;
- ...ესე წიგნი ჩემ-მიერ აღწერილი იფრეხს წარტყვენ-
 ვასა... წარტყ. ბ, 1;
- ...და ირწყვებოდა იგი ვითა ხმ, დანერგული ღუთისა
 მიერ... ათონ. 71, 27;
- ...და იხილა ხატი მის მიერ შექმნილი წარწყმედულად...
 კიმ. I, 45, 12;
- ...და თვთ იგინი მის მრ განკურნებულნი კმაზლად
 ქადაგებენ... კიმ. I, 68, 2;
- ...განწესება მეფისა მრ დაწერილი არა შენ შეაჩუ-
 ენა... კიმ. I, 74, 19;
- ...სარწმუნოება მათ მრ დამტკიცებული განადგეს...
 კიმ. I, 74, 21.

2. მიერ-თანდებულებანი სახელი ნათესაობითში
 ამავე ფუნქციით იხმარება შედგენილ შემასმენელ-
 თან, რომლის სახელადი ნაწილი ვნებითი გვარის
 მიმღეობაა. მაგალითები:

- ...ყოთმაცა მათი ერთად შემტკიცებულ არს მტერისა
 მიერ... ხანძთ., 129, 11;
- ...ეგრეთცა გლახათა ნაწილი თქვენ მიერ განწესებულ
 არს... ხანძთ. 70, 2;
- ...ნეტარი მამა ჩუენი გრივოდ პატიეცემულ იყო ზე-
 გარდამო ღმრთისა მიერ... ხანძთ. 67, 2;
- ...და ესრეთ ყოელით კრძო შეზღუდვილ არიან მათა
 მიერ... ხანძთ. 54, 22;
- ...ღმრთისა მიერ დაცეულ არსო... წარტყ. ია, 31;
- ...მოძღვებულ ხართ თქვენ მის მიერ... წარტყ-
 ლდ, 23;



...ე¹ლთა შიერ საწადელ იყო და საქმებელ²სა...
...ღ¹თისა შიერ მოვლინებულ არიან შიანი იგი...

კიბ. I, 65, 19;

...ესე წერბილ არს წინააღმართეტყუელისა შიერ...

ც მ. 2, 1;

3. შიერ-თანდებულთაი ნათესაობითი ბრუნვის ფორმა შიერთვის ვნებითი გვარის ზმნას და აღნიშნავს რეალურ სუბიექტს.

...ხოლო ნეტარსა გრიგოლს ეუწყა უფლისა შიერ... ხანძთ. 76, 11;

...წმიდისა ანგელოზისა შიერ ეუწყა მათ... ხანძთ. 118, 21;

...რომელთა შიერ დაეშტკიცოს ჭება ქრისტეასი... ხანძთ. 58, 19;

...და შიორედ აღეშენა ამის ნეტარისა შიერ... ხანძთ. 66, 22;

...გამოცხადა ღმრთისა შიერ ნეტარსა გრიგოლს... ხანძთ. 46, 7;

...ლოდ საკიდურ ეწოდა წინააღმართეტყუელისა შიერ... აბო, 60, 21;

...ხოლო ნეტარი ჰაბო განძლიერდა ქრისტეს შიერ... აბო, 69, 11;

...ხოლო აწ შენ შიერ მოგუებალა ქრისტე... აბო, 79, 19;

...სიტყუა თქვენი უფლისა-შიერ იყო... წარტყ. ია, 32;

...მის-შიერ ნუგეშინის გეცეს. წარტყ. ლა, 4;

...კეთილ გეყოს თქვენ ჩუენ-შიერ... წარტყ. კ, 24;

...განძლიერდი ქრისტეს-შიერ... წარტყ. მ, 4;

...მოიკლა... ძისა-შიერ... წარტყ. ავ, 1;

...ნეტართა-შიერ გუეუწყა... წარტყ. ია, 17;

...ჩუენა მას ო¹სა მ¹რ... კიბ. I, 243, 21;

...განიკურნებოდეს ო¹სა მ¹რ... კიბ. I, 238, 21;

...შენ მ¹რ იდიდოს სახელი მისი... კიბ. I, 237, 19;

...ყოველივე მოშვეცა შე მამისა ჩემისა შიერ... ც მ 11, 21;

...უფლისა შიერ იყო ესე... ც მარკ. 12, 11;

...და თოფესა მას შეეჭუსესა შიივლინა გაბრიელ ანგელოზი ღმრთისა შიერ... ც ლ I, 21.



4. მიერ-თანდებულიანი ნათესაობითში ეწყობა მისდარს და აღნიშნავს მოქმედებებს. მაგალითები:

...ღმრთისა მიერ კურთხევაჲ პირითა შენითა იყავნ ჩუენ ყოველთა ზედა, წმიდაო... ხანძთ. 39, 11;

...აუწყა კეთილად-განმარჯუებაჲ მონასტრისაჲ მის ქრისტეჲს მიერ... ხანძთ. 64, 23;

...რათა პოონ ღმრთისა მიერ წყალობაჲ... ხანძთ. 126, 11;

...და მან მოგვთხრა ღმრთისა მიერ მშუდობით დაცვაჲ... ხანძთ. 112, 28;

...ღუარძლი დასთესა... და ენება მათ მიერ დაბრკო-
ლებაჲ მათ... წარტყ. წ. 12;

...მოწამედ გამოჩინებითა ქრისტე იესუჲს მიერ... აბო, 62, 28;

...ქადაგებაჲ... ივ კ'სსა წ'თა მოციქულთა მიერ... კიმ. I, 106, 28.

5. მიერ-თანდებულიანი ნათესაობითი ბრუნვის ფორმა მიერთვის მოქმედებითი გვარის ზმნას და აღნიშნავს ზმნით გამოხატული მოქმედების რე-
ალურ შემსრულებელს. გრამატიკულად მოქმედი სხვაჲ. მოქმედების ჩამდენი აქ ეფარდება კაუზატიური ფორმის ირიბ ობიექტს (ალაშენებინებს მას. შდრ. ალაშენებს ქრისტე-ფორეჲს მიერ).

...ხოლო აწ ქრისტე ალაშენებს ორთა მათ მონასტრთა ფრიად კეთილთა ქართლს შინა თევდორეჲს და ქრისტე-ფორეჲს მიერ... ხანძთ. 77, 19;

...აწ ჩემ მიერ აღაორძინენ ნების-ყოფელნი შენნი... ხანძთ. 125, 4;

...და მიშუებითა აურაცხელად სულგრძელისა ღმრთისაჲთა საქაჲ ამირისა მიერ მოითხოვა ანჩისა საყდარი ბაგრატ კურაპალატისაგან, უეთურმან მან ცქირმან... ხანძთ. 115, 12-13;

...ქრისტემან კეთილად იზრუნოს მეველისა თვისისათვის, რომელიცა პოვა შენ მიერ, ღირსო მამაო... ხანძთ. 105, 28;

...ესე თქუა უფალმან ე ზეკიელის-მიერ... წარტყ. ვ. 3;

...განრცხა მწყიული იგი ბრალთა ჩუენთაჲ მტერთა ჩუ-
ენთა-მიერ. ვითარცა კელითა მრცხელთაჲთა... წარტყ. ლბ. 1;



...მოხუცებულ იყო ფრიად და მიახლებულ კორცთაგან
განსლვად... ხანძთ. 30, 19.

ამავე ფუნქციით გვხვდება მოქმედებითანაც. **მეცხეობის**
კორც ეს გარკვეულია. „გან თანდებულნი მოქმედებით ბრუნ-
ვას აღვიღის აღნიშვნა შედარებით გვიან დაეკისრა, რადგანაც ამ
მნიშვნელობით ჩვეულებრივ იხმარებოდა უთანდებულო მოქმედე-
ბითი, ანუ დაწყებითი (გამოსვლითი) და ზოგჯერ - გან თანდებუ-
ლიანი ნათესაობითაც“¹.

მასალის, მიზეზის... აღნიშვნა შემდეგ შეძენილი ფუნქციებია.
ასევე შეორეული უნდა იყოს, როგორც ეს ზემოთ
აღვნიშნეთ, - გან თანდებულის მიერ თანდებულის
ფუნქციით გამოყენება.

ა) გან-თანდებულიანი ნათესაობითი, ისე რო-
გორც მიერ-თანდებულიანი, ვნებითი გვარის მიმ-
ღეობასთან შეწყობისას აღნიშნავს მოქმედების
ჩამდენს (იგი სუბიექტის ნათესაობითია, genetivus sub-
jectivus).

...რაოდენცა შეუძლო უწყებად მსმენელთა ქეშმარიტად თბრო-
ბილი მოწაფეთაგან და მოწაფის მოწაფეთაგან მის
წმიდისათა... ხანძთ. 12, 19;

...მიუწოდებლად ჩუენგან დაწერილთა... ხანძთ. 12, 21;

...და მრავლით გამოთგან უშჯულოთაგან ზარგანხ-
დილთა ქრისტიანეთა ასწავა სიმენეა ძლიერი... ხანძთ. 37, 21;

...რამეთუ ბუნებით ერთ-გვამ არს ქუეყანაა უდაბნოთაა მათ,
და კეთილად შეზავებულ მზისაგან და პერისა... ხანძთ. 54, 19;

...წესსა, შენგან დამტკიცებულსა... ხანძთ. 60, 11;

...ნუ იყოფინ ჩემდა წესისა მის პირველთა წმილთა მამათა-
გან შეკრებულისა ცვალება... ხანძთ. 60, 9;

...ღირსთა მათ მღდელთ-მოდღუართაგან განსახ-
დერებულსა კანონსა... ხანძთ. 93, 19;

...შეიწყალე უფალი ჩემი, სამართლად ღმრთისაგან გან-
პატივებულნი შენ ძლით... ხანძთ. 109, 19;

...ტფილისს აღზრდილი საქაყ ამირისა ისმავლის-სიძი-
საგან... ხანძთ. 115, 9;

...ხოლო მან სრულად საღმრთოა შიში განავდო ამპარ-
ტავანებისაგან ძლეულმან... ხანძთ. 115, 21;

¹ ქ. ძოწენიძე, „გან თანდებულიანი მოქმედებითი ბრუნვის ფუნქციისათ-
ვის ძველ ქართულში“; იბერ.-კავკას. ენათმეცნიერება, ტ. I, 1946 წ., გვ. 195—202.

ერეკონული
საქმიანობის

... ესოდენია დღეთა არა მოსლვაა შენი ჩუენდა, ფრიად სირცხულ არს და ჩუენთა ყოველთა საქდე მელ ყოველთა კაცთაგან... ხანძთ. 122, 1;

...კაცთაგან უხილავად შესწყვიდეს... ხანძთ. 102, 11;

...ფრთეთაგან საუფლოსა ჯუარისათა შეცვულთ... ხანძთ. 62, 11;

...ბრძენთაგან შეუცავი სიბრძნეა მისი შეცვალებულ არს სიბერიითა... ხანძთ. 93, 1;

...უდებობისა შედგრობათაგან ძლეულნი... ხანძთ. 27, 11;

ბ) ამივე ფუნქციის მქონეა, როცა ეწყობა შედგენილ შემასშენელს, რომლის სახელადი ნაწილი ენებითი გვარის მიმღეობაა.

...შეწირულ იყო ღმრთისა დედისაგან თვისისა... ხანძთ. 14, 1;

...რომელთაგან მოწერილ იყო ესე ეპისტოლეა... ხანძთ. 111, 11;

...წყვეულ არს უფლისაგან... ხანძთ. 74, 11;

...რომლისა კლნი და ფერკნი მტერისაგან მიხუმულ იყვნეს... ხანძთ. 102, 11;

...სიბუბუყესა ჩემსა სამგლის ოპიზით განძებულ ვიქმენ მამისა გრიგოლისგან... ხანძთ. 114, 11;

...უცხო კმნულ არიან წმიდისაგან დედისა ჩუენისა მხოლოსა... ხანძთ. 129, 11;

ერთსა და იმავე წინადადებაში დასტურდება მიერ და გან თანდებულთა მონაცვლეობა.

...და ესრეთ ყოვლით კერძო შეზღუდვილ არიან მათთა მიერ, კვენებისა, და წყალთა მათგან... ხანძთ. 54, 11;

...და ყოვლითავე კეთილისა საქმიითა სწორად პატიეცემულ არს ღმრთისა მიერ და კაცთაგან... ხანძთ. 131, 11; გვხვდება ასეც:

...იყო იგი სასწაულთ-მოქმედ და დიდად პატიეცემულ ღმრთისა და კაცთაგან... ხანძთ. 104, 1;

აგრეთვე:

იხ. ...მოცემულ არს სიბრძნეა ღირსი კეთილისა მიზეზისა ქრისტეას მიერ... ხანძთ. 11, 11;

შდრ. ...ბუნებით მზიარულებია მოცემულ არს ღმრთისაგან... ხანძთ. 54, 11;



იხ. ...მკეციისაგან შექმულ ვიქმენ და დაკლმულნი
თავან... სიბრძნე ბალავ. 5, 22.

ბიბლიკოსეკ

შდრ. ...მკეციისა მიერ ვნებულ იყო... სიბრძნე ბალავ.

5, 22.

იხ. ...კაცთაგან ესე ვერ შესაძლებელ არს, ხოლო
ღმრთისაგან ყოველი შესაძლებელ არს... C მ 19, 26.

შდრ. ...კაცთაგან ესე შეუძლებელ არს, ხოლო
ღმრთისა მიერ ყოველივე შესაძლებელ არს... DE მ 19, 26.

იხ. ...განმზადებულ არს მამისა ჩემისაგან...

C მ 20, 22.

შდრ. ...განმზადებულ არს მამისა მიერ ჩემისა...

DE მ 20, 22.

იხ. ...თქმულ არს დანიელ წინასწარმეტყველი-
საგან... C მ 24, 13.

შდრ. ...თქმული დანიელ წინასწარმეტყველისა
მიერ... DE მ 24, 13.

იხ. ...ვინა მას კაცსა, რომლისაგან ძე კაცისაა მიეცე-
მის... C მ 26, 21.

შდრ. ...ვინა კაცისა მის, რომლისა მიერ ძე კაცისაა მი-
ეცეს... DE მ 26, 21.

იხ. ...კაცთაგან ვერ შესაძლებელ არს, ხოლო
ღმრთისაგან არა ვგრე, არამედ ყოველი შესაძლებელ
არს ღმრთისაგან... C მარკ. 10, 27.

შდრ. ...კაცთა მიერ შეუძლებელ არს ესე, არამედ
არა ღმრთისაგან, რამეთუ ყოველივე შესაძლებელ არს
ღმრთისა მიერ... DE მარკ. 10, 27.

იხ. ...და იყო მისა უწყებულ სულითაგან წმიდისა არა
ხილვად სიყუდილი... DE 2, 22.

შდრ. ...და იყო მისა ბრძანებულ სულითა მიერ წმი-
დისა არა ხილვად სიყუდილი... C ლ 2, 22.

იხ. ...უხუთუ არა არს მისა მოცემულ მამისაგან
ჩემისა... DE ი ბ, 23.

შდრ. ...არათუ მოცემულ იყოს მისა მამისა მიერ
ჩემისა... C ი ბ, 23.

გ) ამავე ფუნქციით გამოდის გან-თანდებულებიანი
ნათესაობითი, როცა იგი შეწყობილია ვნებითი
(ან საშუალო) გვარის ზმნასთან.

...მისგან იშვა... ხანძთ. 75, 13;



...იგუემნეს ეშმაკთაგან... ხანძთ. 108, 11; ერკენულნი
...მტერისაგან ფრიად იტანჯებოდეს... ხეჩქულქრისიანი

...მღღელნი და ღიაკონნი მათნი ანჭელთა ეპისკოპოსთა-
გან იკურთხევიან... ხანძთ. 114, 11;

...ეშხილა წმიდათა მათ პირველთა კლარჯეთისა შეუდაბ-
ნოეთაგან შამათა და ყოველთა მათგან... უფროას ხოლო
შამისა გრაცოლისაგან... ხანძთ. 115, 11-12;

...კეთილად იხილვებოდეთ მახლობელთა და შორიელ-
თაგან... ხანძთ. 123, 11;

...გამოიკადებოდინ მახეთაგან... ხანძთ. 92, 11.

ერთსა და იმავე წინადადებაში ეპოფლოზთ მიერ და გან
თანდებულთა მონაცვლეობას:

...და ამის მიერ არა ხოლო თუ მონასტერნი მისნი გან-
მტკიცებოდეს, არამედ სიბრძნისა მისისა მდინარეთაგან
ირწყვოდეს ყოველნი უდაბნონი კლარჯეთისანი... ხანძთ.

81, 11-12.

გვხვდება ერთსა და იმავე ძეგლში ერთსა და იმავე ზმნასთან
როგორც მტერ-თანდებულიანი, ისე გან-თანდებულიანი საბე-
ლის შეწყობის შემთხვევები.

იხ. ...ეუწყა ღმრთისაგან... ხანძთ. 131, 11.

შდრ. ...ეუწყა უფლისა მიერ.. ხანძთ. 6, 11.

...ანგელოზის მიერ, ეუწყა... ხანძთ. 118, 11.

ან კიდევ: იხ. ...და იგინიც იკურთხნენ წმიდათაგან
ლოცვათა შენთა... ხანძთ. 24, 11.

შდრ. ...რათა იკურთხნენ მის მიერ... ხანძთ. 131, 11.

ოთხთაგის პარალელურ ტექსტებში გვაქვს:

...რომელნი არა სისხლთაგან, არცა ნებითა კორცთაათა,
არცა ნებითა მამაკაცთაათა, არამედ ღმრთისაგან იშვნეს...

DE ი 1, 11.

შდრ. ...რომელნი არა სისხლთაგან და არცა ნებითა
კორცთაათა და არცა ნებითა მამაკაცისაათა, არამედ ღმრთისა
მიერ იშვნეს... C ი 1, 11.

იხ. ...უკეთესმცა არა იყო ესე ღმრთისაგან... DE ი 9, 11.

შდრ. ...თუმცა არა იყო ღმრთისა მიერ... C ი 9, 33.

დ) იმავე ფუნქციის მქონეა, როცა ეწყობა მას-
დარს.

...ჯერ იყო პირველად მღღელთ-მოძღუართაგან ბრძა-
ნებთა... ხანძთ. 92, 11;



...ექვონებდ ცხორებისა ამისა და წერად ბრძენთა გან და
სრულთა მამათა... ხანძთ. 100, 14;

...მოწადეთთაგან ცნობაა დიდებულებისაა წმინდისა
მშობელთა... ხანძთ. 39, 1.

ოთხთავის ორედაქციაში გან-თანდებულებანი ნათესაობითი
გვაქვს. ხოლო ორედაქციაში მიერ-თანდებულებანი ამ წინადა-
დებაში:

1. ...არლარას შემძლებელ არნ იგი, გარნა განგდებად გარე და
დათრგუნვად კაცთაგან... ომ 5, 13.

2. ...არლარა საეპარ არს მიერითგან, არამედ და განგდებად
გარე და დათრგუნვად კაცთა მიერ... ომ 5, 13.

ამგვარად, ძველ ქართულში, როგორც ვხედავთ, ძალიან ხში-
რია მიერ და გან თანდებულთა სინონიმური ხმარების შემთხვევები.

როგორ გახდა შესაძლებელი მიერ და გან თანდებულთა სინო-
ნიმური გამოყენება. რა არის მათში საერთო?

ამაზე პასუხი რომ მივიღოთ, ამისათვის საჭიროა გავითვალის-
წინოთ შემდეგი.

მიერ, როგორც ცნობილია, იშლება ელემენტებად: მ-ი(ვ)-ერ,
სადაც მ-ნაცვალსახელური ძირია, -ი(ვ)-კლასიანი ბრუნების დროის
ბრუნვის მარეზებელი, -ერ (-ი(ვ)-თახ) სიტყვაწარმოებითი აფიქსი.

მიერ-ის *მი(ვ) ზევნებითი ნაცვალსახელი უნდა ყოფილიყო
იმავე რიგისა, როგორც მით (-*მიდ), მის. უფრო გვიან ეს
ნაცვალსახელები მსაზღვრელ (-განსაზღვრულ*) ნაწიერადაც გამო-
იყენება. *მი(ვ) -ერ სუფიქსის დართვის შემდეგაც (მიერ) იხმარე-
ბოდა ძველ ქართულში ამ ფუნქციით, ოღონდ ადამიანის კლასის
სახელთან შეწყობის უნარი დაკარგული ჰქონდა. ალბათ, ამან შე-
უწყო ხელი მის ზმნიზედად (და შემდეგ თანდებულად) ქცევას.
საინტერესოა ისიც, რომ დამოუკიდებლადაც -ივ ზმნიზედათა მა-
წარმოებლად იქცა.

ზმნიზედა მიერ ადგილს აღნიშნავს (= იქიდან).

ბრუნვის ფორმებთან თანდებულების ხმარება შედარებით ახალი
მოვლენაა. როგორც ცნობილია, თანდებულები მეტწილად სახე-
ლებისა და ზმნიზედებისაგან მომდინარეობენ. ზოგი ქართული თან-
დებულის წარმოქმნის პროცესის გათვალისწინება ხერხდება. ზმნი-
ზედათა და სახელთა თანდებულებად ქცევის პროცესი დღესაც არ
არის შეწყვეტილი.

ის სინტაქსური დამოკიდებულება, რომელიც ახლა მხოლოდ
თანდებულებანი ბრუნვის სამუალებით მყარდება, ადრე უთანდე-
ბულო (წმინდა) ბრუნვის ფორმით აღინიშნებოდა. მაგალითად,



ძველ ქართულში შინა, ზედას... თანდებულთა ქართულში პროცესილია დაწყებული. ერთი და იგივე სახელი მიცემით ერთნაირად ვის ფორმით, ერთგვარ სინტაქსურ კავშირში, უთანდებულოდაც გვხვდება და თანდებულითაც.

რამ გამოიწვია თანდებულის დართვის იუცილებლობა?

როგორც ცნობილია, ბრუნვის ერთ ფორმას ჩვეულებრივ სხვადასხვა ფუნქცია აქვს დაკისრებული. იბადება საჭიროება განსხვავებულ ფუნქციითათვის დიფერენცირებულ ფორმათა წარმოქმნისა. მაგალითისათვის ავიღოთ მიცემითი ბრუნვის ფორმი- იგი აღნიშნავს ზნით გამოხატული მოქმედების ობიექტს ან სიერცეში საგანთა ლოკალიზაციას — ადგილის გარემოებას. უკანასკნელი შეიძლება გამოხატავდეს შიგნით, ზედაპირზე, ვინმესთან ან რამესთან ყოფნა-მდებარეობას... ამ ფუნქციებისათვის ენამ შემუშავა განსხვავებულ-თანდებულიანი ფორმები.

ძველ ქართულში მხოლოდ იწყებოდა ეს პროცესი. მაგალ.. „ზღუას“ სახელის მიცემითი ბრუნვის ფორმა „ზღუასა“ გვხვდება შემდეგი მნიშვნელობით:

1. ...შეპრისხნა ქართა მათ და ზღუასა .. მ. 8, 27, 116.
2. ...იყო ნაეი საშოვალ ზღუასა. მარკ. 6, 41, 1.
3. ...რამეთუ ეიდოდა ზღუასა მის ი. 6, 19, 6.
4. ...მივედ ზღუასა... მ. 17, 27, 6.

ამათგან უთანდებულო მიცემითი მხოლოდ პირველ მნიშვნელობას (ობიექტის გამოხატვას) განეკუთვნა. დანარჩენისათვის გამოყენებულ იქნა სხვადასხვა თანდებული. კერძოდ: მეორისათვის — შინა, მესამისათვის — ზედა და მეოთხისათვის — თანა.

და მივიღეთ:

2. ...ძერაჲ იყო დიდ ზღუასა შინა... მ. 8, 24, 6.
3. ...ვიდოდა რაჲ ზღუასა ზედა... ი. 6, 19, 116.
4. ...ყოველი იგი ერი მის თანა ზღუასა თანა ქუეყანასა ზედა იყო... მარკ. 4, 4, 6.

თანდებული ერთვის ბრუნვის ფორმას უკანასკნელის მნიშვნელობის ვასაძლიერებლად ან მისი სხვა მნიშვნელობათაგან გამოსაყოფად. ივლისსხმება, რომ თანდებულის მნიშვნელობა შეესაბამება ბრუნვის ფორმის მნიშვნელობას.

დაისმის კითხვა: თუ მეორეული წარმოშობის მიერ და გან- თანდებულიანი ბრუნვის ფორმები მოქმედების ჩაიდენს აღნიშნავენ, თავდაპირველად რომელ უთანდებულო ბრუნვის ფორმას უნდა გადმოეცა ეგვე მნიშვნელობა? — საფიქრებელი იყო. ის-იან ფორ-



მას მაგრამ ეს მიიწოდებოდა ასე არ არის. ძე. ქართულში არ მოგვეპოვება იმის მოწმობა, რომ მოქმედების ჩამდენის **ქამდენის** შესაძლებელია უთანდებულო ნაოცხლობითის ის-იან ფორმის **ქამდენის** რამ ესლა შესაძლებელია, მაგრამ ეს მეორეულია). სამაგიეროდ ძე. ქართულში მოიპოვება იმის ჩვენება, რომ ეს ფუნქცია დაკისრებული პიონდა -**ივ** სუფიქსიანი ბრუნვის ფორმას.

მართლაც, მოქმედების ჩამდენობა, აქტიურობა ადამიანის კლასის საგანს შეეფერება. და, ამრიგად, ბუნებრივი იქნებოდა ადამიანის კლასის სახელთან **შივ** ნაცვალსახელის (ადამიანის კლასის ნიშნის შემცველი ნაცვალსახელის) ხმარება.

ივარაუდება, რომ იგი (**შივ**) შეთანხმებული იქნებოდა მასთან მდგომ სახელთან ბრუნვაში ისე, როგორც ეს ვეაქვს ძე. ქართულში **შით**, მის ნაცვალსახელების ნაწიერად გამოყენებისას. და ამგვარად, სახელს ექნებოდა -**ივ** დაბოლოება.

-**ივ** დაბოლოებიან სახელს უნდა გამოეხატა მოქმედების ჩამდენობა. ასეთი ვითარება დასტურდება ძე. ქართულში ნაშთის სახით. მხედველობაში ვეაქვს ისეთი კონსტრუქცია, როგორცია **ლმრთივ** აშენებული.

მაგრამ ეს -**ივ** -ის ფლექსიით შეიცვალა ყველა სხვა შემთხვევაში. მასთან -**ივ** -ის აღნიშნული ფუნქცია მას არ შეთავსებია.

ასეთ პირობებში საჭირო იყო თანდებულის გამოყენება. არჩევანი მოტანილ იქნა ყველაზე შესაფერის მიერ-ზე, რომელიც (დუფიქტურად) შეიცავს -**ივ**-ს.

შივ ნაცვალსახელმა -**ერ** სუფიქსის დართვისა და ზმნიზედად და თანდებულად ქცევის შემდეგაც შეინარჩუნა ჩამდენიმე ხნით ნაწიერის ფუნქცია. მართალია, შეცვლილი სახითა და ფუნქციით (ის იხმარება ძე. ქართულში გამოსვლითის ფუნქციის მკონე მოქმედებითთან: **მიერ მთით**).

აქედან წარმოიღვა მიერ ადგილის ზმნიზედა და მიერ თანდებული.

გან თანდებულიც, როგორც ეს გარკვეულია, უკავშირდება **განი** სახელს. განი ადგილია და მისი ეს მნიშვნელობა დაცულია **გან**-თანდებულში... ჩემგან — იმ ადგილიდან, სადაც მე ვარ; შესაბამაღვე — შენგან, მისგან, თბილისითგან და ა. შ.¹ ამრიგად, ჩამდენადმე მელაენდება ამ ორი თანდებულის (მიერ

¹ ეუკოლ ბერიძე, საგან-სიტყვის ეტიმოლოგიისათვის. საქ. სსრ მეცნ. აკად. მოაზბე. ტ. III, № 4, 1942, გვ. 382.



და გან-ის) სემანტიკური სიახლოვე. ამან შეუწყო ხელი მათს სინტაქსურ მონაცვლეობას, რასაც, როგორც ფართო გასაქანი აქვს ძვ. ქართულში.

ქართული სამწერლობო ენის სათავეებთან გან თანდებულის ჩვენთვის საინტერესო ფუნქციით მიერ-ის გვერდით განხმარებული ხმარება და შემდგომ პერიოდში მისი პოზიციის კიდევ უფრო გაძლიერება კაცს აფიქრებინებს, ხომ არაა ამ მხრივ გან-ის გამოყენება პირველადი და ხომ არ შეეცალა მას უფრო გვიან წარმოქმნილი მიერ თანდებული?

ასეთი შესაძლებლობა გამოირიცხებელია. ამ მხრივ, გარდა ზემოაღნიშნულისა, საყურადღებოა ერთი გარემოება.

შენიშნულია პარალელური ხმარება ასეთი კონსტრუქციებისა, როგორცაა: ღმრთივ მოცემული, ღმრთისა მიერ მოცემული და ღმრთისა გან მოცემული. გვსვამს კარგა, რომ ამითგან ყველაზე ძველია პირველი (ღმრთივ მოცემული) და დანარჩენი ორი — შერბინდელი. ამ უკანასკნელთაგან რომელს უნდა შეეცალა თავდაპირველად და ბუნებრივად ღმრთივ: მიერ-თანდებულიან კონსტრუქციას, თუ გან-თანდებულიანს? — ცხადია, მიერ-თანდებულიანს: ღმრთისა მიერ-ს. ეს უკანასკნელი იგივეა, რაც ღმრთივ, ოღონდ სახეშეცვლილად. მიერ-შიც ივ გვაქვს, როგორც ღმრთივ-შიც.

ისიცაა მხედველობაში მისაღები, რომ მიერ-ს, როგორც თანდებულს, სხვა ფუნქცია არ გააჩნია. მოქმედების ჩამდენობის აღნიშვნა — ეს მისი ერთადერთი ფუნქციაა. თუ დავუშვებთ, რომ ამ ფუნქციით მიერ-ზე აღრე გან გამოიყენებოდა, მაშინ სრულიად ზედმეტი იქნებოდა მიერ-ის აღკურვა იმავე ფუნქციით და მისი გან-ის პარალელურად ხმარება. სულ სხვაა გან-ის საკითხი. იგი სხვა ფუნქციებით მეტად მდიდარი და გავრცელებული თანდებული იყო. მან მიერ-ის ფუნქციის შესრულებაც შეითავსა.



როგორაა ვითარება მიერ და გან თანდებულთა სინონიმური გამოყენების მხრივ ახალ ქართულში?

ახალ ქართულში ამ თანდებულების ხმარება განსხვავებულია სალიტერატურო ენის სხვადასხვა სტილის მიხედვით: მხატვრულ-ბელეტრისტულ ნაწარმოებებში შემთხვევითა აბსოლუტურ უშეტესობაში იხმარება გან, ხოლო საზოგადოებრივ-პუბლიცისტურ,



სამეცნიერო-ტექნიკურ და სხვა ლიტერატურაში უპირატესად გა-
მოყენებულია მიერ.

ნათქვამის ნათელსაყოფად გავეცნოთ სხვადასხვა
რალთა ენაში ამ მხრივ არსებულ მდგომარეობას.

დავიწყოთ „ვეფხისტყაოსნით“.

„ვეფხისტყაოსანში“ მიერ არ-გვხვდება. ორიოდ შემთხვევა
დასტურდება მიერ-ის წარმოქმნის ელემენტად გამოყენებისა.

„მისგან არს ყოვლი ზელმწიფე სახითა მის მიერითა“ (1).

„ამის შეტსა ნუშკა ვჰნახავ ველალა წიგნსა შენ მიერსა“
(401).

გან თანდებულის ხმარება ჩვენთვის საინტერესო ფუნქციით
„ვეფხისტყაოსანში“ ძალიან ხშირია (ორ ასეულზე მეტი შემთხვევა
დაითვლება).

იგი უმეტესად ნაცვალსახელებს ერთვის. გვხვდება სხვა სახე-
ლებთანაც (უფრო იშვიათად). გან-თანდებულის ნათესაობითს
აქ მოპოვებული აქვს განუყოფელი ბატონობა.

დაეასახელებთ რამდენიმე მაგალითს.

გან-თანდებულისა სახელი ვნებითი გვარის მიმღობებთან.

ჩემგან ხმობილი (43); მამისაგან სწავლებული (53); მტერთაგან
დაულეწელი (167); ქართაგან მონატაცი (227); ბრძენთაგან თქმული
(1323); შდრ. ბრძენთა თქმული (902); მეფისაგან მოგზავნილი (561)
და სხვა.

გან-თანდებულისა სახელი მასდართან.

ჩემგან თქმაღა ვით იქმნების? (26); ჩემგან აღპყრობა ზელისა
(257)...

გან-თანდებულისა სახელი ვნებითი გვარის ზნასთან.

ქარისაგან ირხევის (140); ჩემგან ეამების (277); მისგან მო-
მეცა (384)...

დავით გურამიშვილის „დავითიანში“ სამიოდე მაგალითი
გვხვდება მიერ თანდებულის ხმარებისა.

სულისა მიერ გრძნობილი (27, 2); მის მიერ ქმნული
(46, 136);

ძისა მიერ აქვს წმინდობანი (118, 12).

ერთგან მიერი-ც გვხვდება: თქვენ მიერი (118, 6).

გან-თანდებულისა ნათესაობითის ხმარება აქ ზეუღლებრივია.
იგი იხმარება იმავე ფუნქციებით, როგორც „ვეფხისტყაოსანში“.
მაგალითები.

ბრძენთაგან ბრძნობილი (27, 2); მტერთაგან გაბასრული (62, 136).



საწყაულის მოწყეა ლეთისაგან (გვ. 49); რუსი კელმწიფისგან მიპატივება (გვ. 52)...

მისგან შეირუა (53, 100); მისგან დაიქცა (53, 100)...

ილია ჭავჭავაძის მხატვრულ ნაწარმოებთა ენაში შიერ თანდებული არ გვხვდება. შიერ'-ის ფუნქციითაც აქ ყველგან გან თანდებული გამოდის.

ამათგან დაწნული (I, 23, 10); შენგან დარგული (I, 31, 3); მისგან მოცემული (I, 45, 12); თქვენგან ჩაგრული (I, 94, 1); თქვენგან გამოძილი (I, 98, 12); კაცთაგან გამოძილ-ღვენილი (I, 96, 1 ქვ.).

ილიას წერილების ენაში აქა-იქ გან-თანდებულიანი ნათესაობითის გვერდით იმავე ფუნქციით შიერ-თანდებულიანი ნათესაობითი ბრუნვის ფორმებიც გვხვდება.

მის შიერ თქმული (III, 167, 1); განდიდებული ჩვენ შიერ (III, 175, 2); ლექტორის შიერ სასაცილოდ აგდებული (III, 169, 2 ქვ.)...

ვაეა-ფშაველასთანაც არ გვხვდება შიერ-თანდებული. მისი ფუნქციით აქაც გან თანდებულია გამოყენებული:

მგლისაგან დაგლეჯილი (V, 47, 12 ქვ.); ნიავისაგან გაშრიალებული (V, 10, 12); ღვარისაგან დაღარული (V, 17, 2) და სხვა.

აქა-იქ გვხვდება უთანდებულოდ შეწყობის შემთხვევებიც.

მეფის გაგზავნილი კაცები (V, 269, 10); პატრონის მოტანილი ბაღახი (V, 267, 11).

ა. ყაზბეგთანაც არა ჩანს შიერ. იქ, სადაც ეს უკანასკნელი იყო მოსალოდნელი, ყველგან გვაქვს გან.

ღმრთისაგანაც და კაცისაგანაც მოძულეებული (I, 10, 11); ლეთისაგან არის დანიშნული (I, 48, 9); ლეთისაგან გვაქვს მოცემული (I, 272, 12 ქვ.; 306, 2 ქვ.)...

უთანდებულოდ შეწყობის მაგალითთა:

ლეთის გაჩენილები (I, 128, 12).

გ. ლეონიძე შიერ თანდებულს ხმარობს, მაგრამ მასთანაც მეტწილად შიერ'-ის ფუნქციით გან-თანდებული გვხვდება.

შიერ:

სიკვდილის შიერ ნაკოცნი (3, 4, 11); კვედის შიერ გამოგზავნილი (447, 11); უორნის შიერ მოტანილ თესლზე (511, 12); ბუნების შიერ წყევლო (512, 2 ქვ.); მოკვდეს ჩემ შიერ (461, 12).

გან:

ჩვენგან ნაპოვნი და ნა'ებარი (89, 12); შენგან დაწნული (127, 12)...

კ. ლორთქიფანიძის „კოლხეთის ცისკარში“ შიერ'-ის ხმარების ერთადერთი მაგალითი გვაქვს: „მტრის შიერ გაწევლმა სამსა-



ხურმა კაცი ისე შებოჭა... (133, 19). სხვაგან ყველგან ^{შიერის} ფუნქციით გან თანდებულთა გამოყენებული. მაგალითად: ^{მეტი} გან მოძულეებული (31, 2 ქვე); ქვისაგან... დაშლილი (38, 19)...

თანამედროვე სალიტერატურო ენის საზოგადოებრივ-პუბლიცისტიკურ, სამეცნიერო-ტექნიკურ სტილებში ^{შიერ} ერთ-ერთი ყველაზე ხშირად ხმარებული თანდებულთაგანია.

რამდენიმე მაგალითი.

„იგი წააწყდა მეთოდოლოგურ სიძნელეს სისხლის მიერ ენგბადის მიერთების განსაზღვრის საკითხში“ (გაზ. „კომუნისტი“ 15. XI. 55);

„იმხანად ცნობილი იყო ძმების ვებერგების მიერ აღმოჩენილი ფაქტი“... (იქვე);

„...სტენოვის მიერ... წამოყენებული“ (იქვე);

„მის მიერ თავის თავზე ნათქვამი...“ (აქ. შანიძე, ქართ. გრ. საფ., გვ. 42).

ბუნებრივად დაისმის კითხვა: რა უნდა იყოს იმის მიზეზი, რომ ^{შიერ} და ^{გან} თანდებულების გამოყენება ერთგვარი ფუნქციით ასეა განაწილებული: მხატვრული ლიტერატურის ენაში ზევულებრივია ^{გან}, ხოლო პუბლიცისტიკურ-სამეცნიერო-საში — ^{შიერ}.

როგორც ცნობილია, მხატვრული ლიტერატურის საფუძველი, მისი მასაზრდოვებელი წყარო ხალხური მეტყველებაა, ცოცხალი მეტყველება. ხალხურ ენაში კი ^{შიერ} ზევულებრივ არ იხმარება. პუბლიცისტიკურ-სამეცნიერო ლიტერატურის დასაყრდენია წიგნის ენა, რომელიც უფრო ინახავს ენობრივ ტრადიციას. ვფიქრობთ, ეს უნდა იყოს მიზეზი უკანასკნელში ^{შიერ} თანდებულის უპირატესი ხმარებისა.



მის დასმა და მის შესახებ წარმოდგენილი სოციალური მოსახერხებელი ხელს შეუწყობს მომავალში ამ საკითხის სწორად და **ტერმინულ** გალატრას. **სინგლირთუქ**

• • •

სხვადასხვა დაჯგუფებებს შორის ბრძოლა მაშინ წამოიჭრება, როდესაც ერის სულიერ სამყაროში აზროვნების პროგრესული განვითარება ხდება, როდესაც ახალი აზრი ძველს ეჯახება და ამ ბრძოლაში გზა იკაფება ტეშმარიტებისაკენ.

„იმ ერის ცხოვრებაში, რომელშიაც კოტად თუ ბეგრად დაწყებულია გონებრივი მოძრაობა... ხშირად არის დაეა ძველსა და ახალ თაობას შორის იმაზე, თუ რომელი მათგანი ადგია ტეშმარიტების გზას და რომელი ცდებო. დაეის იწვევს ის გარემოება, რომ ძველი თაობა, აღზრდილი თავისდროინდელ სწავლა-მეცნიერების თეორიებზე და ზნეობრივ პრინციპებზე, ველარ ითვისებს იმ თეორიებს და პრინციპებს, რომლებიც მისი ნოხუცების შემდეგ ახალმა თაობამ შეიმუშავა და გაარკვია...“¹

არსებითად, XIX საუკუნის პირველი ნახევრის საქართველოში აზროვნების სფეროსა და, საერთოდ, ინტელექტუალური ცხოვრების ყველა დარგში მოდუნება და უმოძრაობა იგრძნობოდა. ამ დროს ჯერ კიდევ ცოცხლობდა XVIII საუკუნის სკოლასტიკური მოაზროვნის ანტონ პირველის თეორიები. მაშინდელი ჩვენი სინამდვილე, ილია ჭავჭავაძისა და აკაკი წერეთლის დახასიათებით, ერთ ადგილზე დამდგარსა და დამწყებულ გუბეს წარმოადგენდა. მაგრამ სამოციანი წლებიდან ცხოვრებას მოძრაობა დაეტყო, სამოღვაწეო ასპარეზზე გამოვიდა რუსეთის რევოლუციურ ტრადიციებზე აღზრდილი ახალი თაობა, რომელმაც „აიღო თობი, ბარი, ნიჩაბი, და ყოველგვარი საქირო იარაღი, მიადგა პირდაპირ კიდეს და მოინდომა მისი ვაქრა, არხის გაყვანა, რომ დიდი ხნის დაგუბებული წყალი გამოეშვას, გაწმინდოს, გაასუფთაოს და წიგ ახალი, მარაგი წყალი ხელახლა ჩააყენოს. პირველ ხანში, როცა ტბა დაიძვრის, რასაცვირველია, წყალიც აიძვრევა და სიმყრალეც სუნს გამოსცემს და ეს ქვეყნის უბეტესობის ააღუღებს და ააშფოთებს, და გულწრფელადაც იტყვიან...“ „ეს რა გვიყვებს ამ შეჩვენებულებმა?

¹ ე. გ. ნინოშვილი, ძველი დაეა ახალ ტერმინი, თხზულებათა სრული კრებული, 1954 წ., გვ. 527.



მოვიდნენ, აგვიმღეროეს წყალი, აამყარაღეს აქაურობა თანაგრძნობასაც ითხოვენო“¹.

მართლაც, სამოციანი წლების მოღვაწეებმა, თერგდალეულებმა, სამკედრო-სასიცოცხლო ბრძოლა გააჩაღეს ძველი, დრომოკმული აზროვნებისა და ლიტერატურის დამცველების წინააღმდეგ, ახალ-გაზრდობამ შეაჩხია თავზე მოპრიალებული, მაგრამ ძირში ლეკით ავსებული ქართული ინტელექტუალური ყოფის გუბე და სასტიკი ბრძოლა გააჩაღა ანტონ კათალიკოსის თეორიებით შეიარაღებულ ძელ თაობასა და რუსეთის რევოლუციურ ტრადიციებზე აღზრდილ თერგდალეულებს შორის. თერგდალეულებმა მზის სინათლეზე გამოიტანეს წუმპეში მობინადრე ორფეხა ცხოველების საქმიანობა და ქვეყანას დაანახვეს მათი მოქმედების უმსგავსეობა.

ახეთმა მკაცრმა კრიტიკამ კიდევაც ალაშქროთა ეს პაწაწინტელა კალმოსნები და „ციცკრის“ თეორეტიკოსებმა“ — ბარბარე ჯორჯაძისამ, რევან ერისთავმა, სარდიონ მესხიშვილმა, გიორგი ბარათაშვილმა, ექვთიმე გორისელმა და სხვებმა — პაექრობაც კი გამართეს ილია ქავჭავაძისა და მისი დასის წინააღმდეგ, მაგრამ კოლოები რას გახდებოდნენ სპილოსთან?! მათ არც ილიას ოდენი ცოდნა პქონდათ და არც საკითხის ქეშმარიტება უწყობდათ ხელს. ისინი კატის კნუტებივით კნაოდნენ ბუმბეჩაში მოახროვნის წინაშე და ხის თოფებით შეიარაღებულნი მძიმე არტილერიას ეომებოდნენ.

„ციცკრის“ თანამშრომლები თვითონვე აღიარებდნენ, რომ მათ არაფერი გაეგებოდათ ხელოვნების თეორიისა, რომ ისინი ანბანით თეორეტიკის მეტს არაფერს იცნობდნენ ამ საკითხზე.

ამიტომ ილია ქავჭავაძე საპასუხო წერილში ირონიულად შენიშნავდა:

„ბარაქალო, ზემო სტატიავე, ბარაქალო! ვისაც თავის დღეში კალამი ხელში არ ატლია, იმას ბალებინე... ვისაც „შინიღამ ფეხი კარში არ გამოუდგამს“ და რალაც ანბანის თეორეტიკის მეტი არა უკითხავს რა, ისიც კი ბალაპარაკე თეორეტიკის გაჩე საგანზედ“².

რაკი 60-იანი წლებიდან მკაცრი შეჯახება დაიწყო ანტონ კათალიკოსის თეორიების დამცველთა წინააღმდეგ, რაკი ერთბელევე დაიძრა დამდგარი გუბე ჩვენი ცხოვრებისა და ახალი დროში აფრიალდა ქართული აზროვნების ცაზე, ამის შემდეგ XIX სუტყუნის მეორე ნახევარში არ შეწყვეტილა იდფური ბრძოლა სხვადასხვა

¹ აკაკი წერეთელი, ტ. I, 1930, გვ. 108.

² ი. ქავჭავაძე, ტ. IV, 29.



დაჯგუფებებს შორის. ერთ ლიტერატურულ მიმართულებას ცვლიდა მეორე. მეორეს — მესამე, მაგრამ ეს ცვლილება ხდებოდა მხოლოდ წინააღმდეგობის შედეგად.

ჯგუფებს შორის ბრძოლასა და ახალი იდეური მისწრაფებების მძლავრ აღმავლობას ხელი შეუწყო საქართველოში XIX საუკუნის მეორე ნახევარში სხვადასხვა მიმართულების მქონე ეურნალ-გაზეთების არსებობამ.

სამოღვაწეოდ გამოსული დასები ან ჯგუფები პრესის საშუალებით ცდილობდნენ დაემტკიცებინათ თავიანთი მსოფლმხედველობის უპირატესობა და ამავდროულად საშუალებით ედავებოდნენ ისინი მოწინააღმდეგე მიმართულებებს. ამ მხრივ XIX საუკუნის ქართული აზროვნებისა და ლიტერატურის განვითარების საქმეში 'დიდი როლი ითამაშა ეურნალ-გაზეთებმა: „ცისკარმა“, „საქართველოს მოამბემ“, „დროებამ“, „კრებულმა“, „შრომამ“, „მნათობმა“, „იმედმა“, „ივერიამ“, „კვალმა“ და სხვებმა.

გასული საუკუნის მეორე ნახევრის საქართველოში მოქმედი დასების ხასიათის გამორკვევა, მათი სოციალ-პოლიტიკური მიმართულებისა და იდეურ მისწრაფებების შესწავლა თვით XIX საუკუნეშივე დაიწყო, მაგრამ საკითხის კვლევითი გადატრა იმ ეამად შეუძლებელი შეიქნა.

დასების პირველი კლასიფიკაცია ამ ემოქის ცნობილმა მწერალმა და საზოგადო მოღვაწემ გიორგი წერეთელმა მოახდინა, თუმცა მან ამ საკითხში თავიდანვე გაუგებრობა შეიტანა. მისი კლასიფიკაციის მიხედვით, პირველ დასში მოთავსდნენ ხალხოსნები, „იმედის“ თანამშრომლები; მეორე დასში — „ივერიის“ ჯგუფი. კავკასიის მეთაურობით, რომელიც გ. წერეთლის აზრით მძიან წლებში თავადაშნაურთა დამცველი გახდა; ხოლო მესამე დასის სახით მან „კვალის“ თანამშრომლები წარმოადგინა.

1895 წლის „კვალის“ ფურცლებზე გ. წერეთელი წერდა: „მეოთხბოცე წლებში გაჩნდა ჩვენში ერთი პაწია დასი განათლებული თაობისა, რომელმაც დაარსა თავისი საკუთარი გამოცემა „იმედი“ და აღიარა, რომ საქართველოს ხსნა გლეხკაცობიდან უნდა წარმოადგესო. იმან იცნო მხოლოდ განათლებული გლეხკაცობა ერთად და წამდა, რომ მხოლოდ განათლებული გლეხკაცობის საშოდან უნდა წარმოადგესო გონებრივი მოძრაობა, რომელმაც უნდა შეამაგროს ერთო...“

წინააღმდეგ გლეხკაცობისა „ივერიამ“ წამოაყენა წინააღმდეგ აზნაურობა, როგორც წარსული საქართველოს ისტორიის ერთ-ერთი ნაყოფი, უპირატესი წოდება... სალიტერატურო ასპარეზზე გამოჩნდა ორი დასი: ერთი, რომელიც ქადაგებს თავადაზნაურობის კეთილდღეობის პრინციპს, მეორე, რომელიც მარტო გლეხკაცობის ბედისწერის გაუმჯობესებაში ხედავდა საქართველოს ერის ხსნას.

„კვალის“ მეთაურებმა უარყვეს პირველი დასის შეხედულებაც და შეორისაც, რადგან ორივე იყო ცალკერძი და უსრული. როგორც მთელი კაცის ტანს ვერ აცოცხლებს მარტო წელსკვემოთი ტანი ან მარტო წელზემოთი, ისე მთელს საქართველოს ერს სიკეთე არ დაეყრება, თუ მარტო მის თავადაზნაურობაზე ვიზრუნეთ ან მარტო მის გლეხობაზე. ამისათვის „კვალი“ დიდი სიხარულით და აღტაცებით მიეგება იმ ახალ ვაზზე მოსიარულე „მესამე დასს“, რომელმაც უარყო წოდებათა განკერძოება და მათზე მზრუნველობა. იმან გამოაცხადა საგნად თავისი ზეგაეღუნისა მთელი საქართველოს ერთი, განურჩევლად წოდებისა, მოხელეობისა“¹.

როგორც ვხედავთ, აქ არა მარტო დასების კლასიფიკაციაა არეული, არამედ სრულიად ეალბად არის გაგებული „ივერიის“ ჯგუფისა და „მესამე დასის“ იდეური ბუნება.

ასეთ მოსაზრებათა წინააღმდეგ დავა გაიმართა ჯერ კიდევ გასულ საუკუნეში.

„ივერიის“ თანამშრომელი ლაღი (გიორგი ლასხიშვილი — კ. მ.) სამართლიანად უსაყვედურებდა გ. წერეთელს დასების საკითხის ასეთი აღრვეისათვის, ლალს შეუძლებლად მიიჩნდა სამოციანი და სამოცდაათიანი წლების მოღვაწეთა გამოთიშვა საერთო მოძრაობიდან. იგი წერს: „როგორც მოგვითხრობს გიორგი წერეთელი „პირველი დასი“ გამოჩენილა თურმე მეოთხმოცე წლებში და თავისი ორგანოც დაუარსებია. ამ დასმა რუსეთის „ნაროდნიკების“ მიხედვით აღიარა, რომ ხსნას მხოლოდ გლეხკაცობისაგან უნდა მოველოდეთ... ამ დროს, — განაგრძობს გ. წერეთელი, — ცხოვრებაში ახალი მიმართულება დაიპადაო... მეორე დასს, წინააღმდეგ პირველისა, წინ წამოუყენებია თურმე თავადაზნაურობა და მხოლოდ მის კეთილდღეობისათვის დაუწყია ბრძოლა და მოქმედება. როგორც ვხედავთ, ტეზისიც არის და ანტიტეზისიც... მაშასადამე, უნდა აღმოჩენილიყო სინტეზი. ამ სინტეზად გახდა თურმე „მესამე

¹ „კვალი“, 1895 წ., № 5.



დასის¹ მიმართულება...“ იმან გამოაცხადაო საგნად... თავის ზეგავლენისა მთელი საქართველოს ერი, განურჩევლად წოდებისა და მდებარეობისა... ბ-ნ წერეთელს ერთი დიდი და შესანიშნავი ხმა დატოროს ხანა ლენის განვითარებისა სრულიად მხედველობაში არ მიუღია, დავიწყებია, ეს ხანაა მესამოცე და მესამოცედათე წლები ლენში².

ლალი სამართლიანად აკრიტიკებს გ. წერეთლის მიერ წამოყენებულ დებულებებს, მაგრამ მისი კრიტიკა მაინც ამომწურავი არაა.

გ. წერეთელი ცდილობს ლალის პასუხი გაეცხ, მაგრამ იგი საკითხის მხოლოდ ერთ მხარეს ეხება. „ჩვენ ამ წარსულს ხანებს ჯერ არ შევეხებით კრიტიკულად — წერს გ. წერეთელი, — და როცა შევეხებით მაშინ ვეცდებით კიდევ, ბატონ ლალის დავანახვით, ვინ იყვნენ ამ დროებათა ნამდვილი ეროვნული პრინციპის დამცველნი და ვინ არა“³.

მართლაც, შემდგომ წლებში, გ. წერეთელი ცდილობს 60—70-იანი წლების ლიტერატურული დაჯგუფებები მოათავსოს დასების საერთო კლასიფიკაციაში, მაგრამ ვერც ამით შეძლო ამომწურავი პასუხი გაეცა წინათ დასმულ კითხვებზე.

ამ შემთხვევაში იგი პირველ დასს შიამოთენებს თერგდაულუმს „საქართველოს მოამბის“ თანამშრომლებს, მეორე დასში გაერთიანებული ჰყავს „ახალი ახალგაზრდობა“ — „დროება“ — „კრებულის“ ჯგუფი, ხოლო მესამე დასის შემადგენლობაში კვლავ „კვალის“ თანამშრომლები დატოვა“⁴.

როგორც ვხედავთ, გ. წერეთელი შეეცადა დაშვებული შეცდომა გამოეწირობინა, მაგრამ დასების ახლებური კლასიფიკაცია მთლიანად მაინც ვერ ამოწურავს XIX საუკუნის მეორე ნახევრის რთულ პოლიტიკურსა და იდეოლოგიურ როლენებს და, რაც მთავარია, გიორგი წერეთელმა ყალბად გააშტქა ზოგიერთი მომენტი დასების ხასიათის გარკვევის დროს. მაგალითად, „ივერიის“ თანამშრომლები და პირადად ი. ქავჭავაძე 80-იან წლებში თავიდანაურთა დამცველად გამოიყვანა, ხოლო 60-იან წლებში საქართველოში ახალი ენის დამკვიდრება მეორე დასის დამსახურებად ჩათვალა, რითაც მან დაამცირა ი. ქავჭავაძის როლი ამ დიდ ეროვნულ საქმეში, ხალხოსნები, ყოველგვარი პრინციპის გარეშე, „ივე-

¹ ივერია, 1895 წ., № 19.

² კვალი, 1895 წ., № 6.

³ კვალი, 1897 წ., № 46.



Даси", с 1866 года складывается новое, буржуазно-демократическое направление, получившее название „Меоре даси“ („Вперед, группа“), возглавляемая А. Церетели, Н. Николашвили, Т. Кертели, С. Месхи и др.¹.

ლიტერატურის ისტორიის მკვლევარებიც ასევე უსკლავად იყენებენ გ. წერეთლის დასების კლასიფიკაციას.

პროფესორი შალვა რადიანი ახალი ქართული ლიტერატურის ისტორიის მეორე წიგნში დასების შესახებ წერს: „1865 წელს ჩამოყალიბდა „მეორე დასი“, ან „ახალი ახალგაზრდობის“ ჯგუფი. მისი მეთაურები იყვნენ გიორგი წერეთელი და ნ. ნიკოლაძე. მათ უკვე არ აკმაყოფილებდათ თერგდალეულთა („პირველი დასის“) სამოღვაწეო გეგმები“².

დასების ტრადიციული კლასიფიკაციას იზიარებენ პროფ. მ. ხანდუკელი („ახალი ქართული ლიტერატურა“, ტ. 2), აკ. შახარაძე („ნარკვევები ქართული ლიტერატურის ისტორიიდან“, 1952 წლის გამოცემა), გ. ამზიანიძე (აკაკი წერეთლის თხზულებათა სრული კრებული, წინასიტყვაობა, 1950 წლის გამოცემა) და სხვ.

ამასთანავე, აღსანიშნავია დოქ. დ. გამეზარდაშვილის სამართლიანი შენიშვნები „მამათა“ და „შვილთა“ ტერმინების დაზუსტების შესახებ, მაგრამ იგი ამ შემთხვევაში არ ეხება დასების თეორიის გადასინჯვის საკითხს³.

გ. წერეთლისა და, საერთოდ, დასების საკითხების ყველა მკვლევარის შეცდომა ის იყო, რომ ისინი ამ საკითხის განზილვის დროს არ ითვალისწინებდნენ რუსეთის სინამდვილეს, იგიწებდნენ იმას, რომ XIX საუკუნეში ქართული აზროვნება და მხატვრული ლიტერატურა ვითარდებოდა რუსულ კულტურასთან ურთიერთობაში, მასთან მკიდრო კავშირში.

ჩვენ უარვყოფთ გ. წერეთლის დასების კლასიფიკაციას⁴ და

¹ К истории Грузии первой половины XIX века, 1950, стр. 523.

² ახალი ქართული ლიტერატურა, (წიგნი მეორე), 1953, გვ. 18.

³ ლიტერატურული გაზეთი, 1955, № 17.

⁴ უნდა შევნიშნათ, რომ ეს შრომა ჩვენ გაყვავლიწინებელი ვექონდა ინსტიტუტის 1955 წლის სამეცნიერო-საყვლუე ვეგმაში, წყაიბზული იყო კათედრის სტომაზე და, აგრეთვე, მიღებული მქონდა ინსტიტუტის „შრომების“ რედაქციას შორავ XV ტომში დასაბეჭდად, როდესაც „ლიტერატურული გაზეთის“ ფურცლებზე გამოქვეყნდა პ. რატიანის სტატიები „დასების თეორიის გადასინჯვისათვის“. ამის თაობაზე მაშინვე ეცნობა რედაქტორს გაზეთის რედაქტორს, ისე თვით ავტორს. აგრეთვე შემოკლებით დაიბეჭდა ჩემი პასუხი „ლიტერატურის“ 1956 წ. 14 და 15 ნომრებში.



სათანადო მასალებზე დაყრდნობით ეამტყცებთ საქართველოში XIX საუფუნის მეორე ნახევარში სამი დასის ნაცვლად დასხვა ლიტერატურული ჯგუფის ან დასის არსებობას.

ე ს ჯ გ უ ფ ე ბ ა ა :

პირველი — ფეოდალურ-რეაქციული, „ციცკრის“ ჯგუფი რომლის შემადგენლობაში შედიან რევახ ერისთავი, ბარბარე ჯორჯაძისა, სარდიონ მესხიშვილი, ალექსანდრე ორბელიანი, გიორგი ბარათაშვილი, იმედიმე წერეთელი, გრ. რჩეულიშვილი და სხვები.

მეორე — ბურჟუაზიულ-პროგრესიული — თერგდალელეები, „საქართველოს მოამბის“ თანამშრომლები. ამ ჯგუფს მიეკუთვნებიან ილია ჭავჭავაძე, აკაკი წერეთელი, გიორგი წერეთელი, კირილე ლორთქიფანიძე, ნიკოლოზ ლოლობერიძე, ბესარიონ ლოლობერიძე, დავით ყიფიანი, მიხეილ ყიფიანი, პეტრე ნაკაშიძე, ილია ოქრომჭედლიშვილი და სხვები.

მესამე — რადიკალურ-ბურჟუაზიული — „ახალი ახალგაზრდობა“, „დროება“ — „კრებულის“ თანამშრომ-შრომლები: გიორგი წერეთელი, ნიკო ნიკოლაძე, კირილე ლორთქიფანიძე, აკაკი წერეთელი, პეტრე უშიკაშვილი, სერგეი მესხი და სხვები.

მეოთხე — ხალხოსნები — „ტეტიათა მოტრფიალენი“, „შრომის და „იმედის“ თანამშრომლები: მიხეილ გურგენიძე, სტეფანე ჭრელაშვილი, ანტონ ფურცვლაძე, გიორგი მიაიშვილი, სოფრომ მგალობლიშვილი, ნიკო ლომოური, მიხეილ ასათიანი, დიმიტრი ნაზარიშვილი და სხვები.

მეხუთე — „ქვალის“ თანამშრომლები: სილიბისტრო ჯიბლაძე, ეგნატე ნინოშვილი, ნოე გორდანია, მიხა ცხაკაია და სხვები.

თვითთულ აქ დასახელებულ დაჯგუფებას აქვს ერთმანეთისაგან განსხვავებული ეკონომიური საფუძვლები, პოლიტიკურ-იდეური მისწრაფებები და ამ მისწრაფებათა გამომხატველი სამოქმედო პროგრამა, ჰყავთ თანამშრომელთა გარკვეული ჯგუფი და აქვთ თავიანთი იდეების პროპაგანდისათვის საკუთარი ლიტერატურული ორგანო.

¹ ეს დებულება არსებითად ემყარება პროფ. ს. ხუნდაძის სტემას (იხ. „სოციალიზმის ისტორიისათვის საქართველოში“, ტ. 2, გვ. 218).



პირველ ჯგუფს მიეკუთვნება ცისკრის¹ თანამშრომელთა შუკტესი ნაწილი, რომლებიც რეაქციული მსოფელმხედველობის მქონე ეიდნენ სამოღვაწეო ასპარეზზე. ენისა და ლიტერატურულ-მეცნიერულ დარგში ემყარებოდნენ ანტონ კათალიკოსის დრომოკმულ შეხედულებებს. ეკონომიკასა და პოლიტიკაში ცდილობდნენ პატონყმობის სისტემის დაცვისა და ქართველი ფეოდალურია არისტოკრატის მმართველობის რესტავრაციას.

XIX საუკუნის პირველ ნახევარში ანალოგიურ შენთხვევას ვხვდებით რუსეთშიც.

გრიბოედოვის, პუშკინის, ლერმონტოვის მგზნებარე პოეტური მატყვევლების გვერდით თავი იჩინა ჟალრესად რეაქციონერმა ლიტერატურულმა მიმართულებამ, რომელსაც სათანადო ნიადაგი მოუწადა დეკაბრისტების ისტორიულმა დაშარცხებამ. ამის შედეგად გამეფებულმა ნიკოლოზ პირველის სუსხიანმა რეაქციამ დეკადენტისმის ვხაზე დააყენა ხელოვნებისა და ლიტერატურის მუშაკთა დიდი ნაწილი. ამ დროს ფეხი მოიკიდა იდეალისტურმა შეხედულებამ ხელოვნებაში, მეტი დამცველები გაუჩნდნენ „წმინდა ხელოვნების“ თეორიას.

რუსეთის ამდროინდელ რეაქციონერ ფართას სათავეში ჩაუდგა ბელეტრისტი და ქუნალისტი ფადეი ბენედიქტეს-ძე ბულგარინი (1789—1859). იგი რედაქტორობდა ჟალრესად რეაქციონერ გაზეთს „სევერნაია პრელას“ და ჟურნალს „სევერნი არხივს“. ის და მისი თანამებრძოლები — სენკოვსკი, ტიმოფეევი, კალაშნიკოვი და სხვები — ავითარებდნენ უკიდურეს დეკადენტურ შეხედულებებს ხელოვნების პრობლემების შესახებ. ბულგარინი, როგორც ცარიზმის ერთგული გუშაგი, მოკმედებდა უშუალოდ თანდარმთა შეფის, ბენკენდორფის, ხელმძღვანელობით. იგი ყოველგვარ ღონეს ხმარობდა იმისათვის, რათა ეცეხლითა და მახვილით წაეღეკა ქეშმარტი ხელოვნება, თავისუფლებისა და ქუმანიზმის იდეებით გამსქვალული ლიტერატურა.

სამართლიანად წერს გ. გლეხანოვი, რომ „ნიკოლოზ პირველის ხელმწიფობის დასაწყისი აღისიშნება 14 დეკემბრის კატასტროფით, რომელმაც დიდი ვაეღენა მოახდინა ჩვენი საზოგადოების მერმინდელ განვითარებაზე. — დამარცხებული მაშინდელ საზოგადოებრივ ასპარეზს ჩამოცილდნენ ყველაზე უფრო განათლებული და მოწინავე წრეები. ამას არ შეიძლებოდა არ მოყოლოდა საგრძნობი ზნეობრივი და გონებრივი დაქვეითება...“¹.

¹ ხელოვნება და საზოგადოებრივი ცხოვრება, 1973, გვ. 13.



როგორც ვხედავთ, დეკაბრიზტების ისტორიულმა დეკლარაციებმა მნიშვნელოვანია გააღწია შობადინა XIX საუკუნის პირველ ნახევარში რუსეთის სულიერ სამყაროზე.

ჩვენ შეუძლებლად მიგვაჩნია, რუსეთის დეკაბრიზტული მოძრაობა საქართველოში 1832 წლის შეთქმულებას შევადაროთ, მაგრამ ერთი კი ფაქტია, რომ 1832 წლის შეთქმულების დამარცხებამ ერთგვარად ხელი შეუწყო საქართველოშიც XIX საუკუნის პირველ ნახევარში არისტოკრატიულ ინტელიგენციის წრეში რეაქციული იდეების გამოცოცხლებას. ეს განწყობილება კიდევ უფრო საგრძნობი გახდა მას შემდეგ, რაც ლიტერატურულმა ჟურნალმა „ცისკარმა“ იწყო გამოსვლა.

ჟურნალის არსებობამ ორგანიზაციული ხასიათი მისცა მანამდე დაქსაქსული მწერლების მოქმედებას, თვით „ცისკრის“ ფურცლებზე თვალსაჩინო გახადა წინააღმდეგობა რეაქციულ და პროგრესულ მიმართულებებს შორის და ამ წინააღმდეგობამ უკვე მალე ჯგუფობრივი ხასიათი მიიღო.

ამ ჯგუფის იდეური მისწრაფება „ცისკარში“ გამოვლავლდა. აღექსახდრე ორბელიანის, ბარბარე ჯორჯაძის, სარდიოს ბესნიშვილის, გიორგი ბარათაშვილის, რევაზ ერისთავის, დიმიტრი უფიანის, ექვთიმე წერეთლისა, გრ. რჩულიშვილისა და სხვების სახით.

„ცისკრის“ ზოგიერთი თანამშრომელი, მართალია, ვერ იცნობდა ლიტერატურის თეორიულ საკითხებს, და ამდენად, მოწინააღმდეგეებთან კამათის დროს ვერ იმარჯვებდა „წმინდა ხელოვნების“ თეორიულ დებულებებს, მაგრამ მათი ფაქტიური საქმიანობა, მათი მხატვრული პროდუქცია, ძირითადად ამ თეორიის პრაქტიკულ განხორციელებას წარმოადგენდა.

„ცისკარში“ სამოციან წლებამდე გაბატონებული იყო ანტონ კათალიკოსის დრომოკმული თეორიები ენისა და ლიტერატურის შესახებ. ჟურნალში მოთავსებული ლიტერატურული ხასალა უმთავრესად შემთხვევით ხასიათისაა და ამ ნაწარმოებთა უინტერესო შინაარსს ხალხისათვის კიდევ უფრო მიუწევდომელს ხდიდა არქაული ენა.

ენის საკითხში „ცისკარი“ ანტონ კათალიკოსის „სამი შტილის“ თეორიას იცავდა. სამწერლო ენა დაყოფილი იყო სამ კატეგორიად. პირველ კატეგორიას მიეკუთვნებოდა მაღალი სტილის საგვლესიო ენა, რომელიც გამოყენებული იყო საღვდელმსახურო წიგნებისათვის; მხატვრული ნაწარმოები დარბაისელთა სტილით უნდა ყოფი-



იყო დაწერილი, ხოლო უბრალო საკითხებისათვის დაბალ სტილს იყენებდნენ. ანტონ კათალიკოსის ამ ყალბმა თეორიამ **ქრისტიანული** კუნთ უკან დასწია ხალხისათვის გასაგები სალიტერატურული საბა ორბელიანისა და დავით გურამიშვილის ენა¹.

ამდენად, „ციცკრის“ ფურცლებზე იბეჭდებოდა ისეთი მხატვრული ნაწარმოებები, რომლებიც ხალხისათვის გაუგებარი ენით იყო დაწერილი და შინაარსეულად მოწყვეტილი იყო ცოცხალ სინამდვილეს.

„ციცკრის“ თანამშრომლების დიდი ნაწილი უიდეო და შემთხვევით ფაქტებზე აგებულ ნაწარმოებებს კმნიდნენ. მაგალითად, 1852 წლის „ციცკრის“ მე-2 ნომერში დაბეჭდილია ოჯახის წევრების ან სხვა საპატრიო პირებისადმი მიძღვნილი ლექსები:

აი ამ ლექსების სახელწოდება:

1. კნიაენა სოფ. ვრ.
2. ეკატერინე კაცია.
3. კნიაენა ელ. ნ.
4. თავ. სვ. შაჩაბელს.
5. კნიაენა დარია ბეგთაბეგოვისას ლეკურის თამაშობაში.

ხოლო 1853 წლის „ციცკრის“ პირველ ნომერში დაბეჭდილია ლექსები:

2. ზემი ქალის შობაზე თვალადობა ეკითხა კნენა შარიას და იმას მიეწერე პეტერბურს.
2. აღბოშზე სახსოვრად მინაწერი ანასტასიას.
3. ბაგრატ ბატონიშვილის ქალის დაბადებაზე თქმული.
4. ფარნაოზ ბატონიშვილის ქალის დაბადებაზე თქმული.

მოგვაქვს დამახასიათებელი ადგილები ისეთი ციკლის ლექსებიდან:

„რა გაადრო კება მშვენიებით
 ქვეყნადა უსაჩინოსა,
 შუქმთოვარისა უფლისწულობით
 სათაჯო სამგვირგვინოსა
 და მიეულოცაე დღეობას
 სახელ სატრფოსა ნინოსა“.

¹ არნ. ჩიქობავა, ქართული ენის განმარტებითი ლექსიკონი, ტ. I, გვ. 920.

ამგვარი ხასიათის ლექსების გამოქვეყნებას შემდეგ შეეპყრობა ლექს „ციცკრის“ რედაქცია. 1857 წლის მე-6 ნომერში დაიბეჭდა ეს ლექსი:

„ჩენინა ქეთევან წერეთლისას ვუძღვინა“.

ეს ლექსიც ასევე უშინაარსოა. შიგ ვებედება უხეირო სტრიკონები:

„ნინა, ნანა, ნანინა,
ნეტავ ეინ შეგაშინა,
ეგრე უშანკო გული
ნეტარ შეგიფრობო ვინა“.

ამ ლექსების წაკითხვის დროს არ შეიძლება არ მოავგონდეს მკითხველს თერგდალეულის — კირილე ლორთქიფანიძის სამართლიანი შეფასება „ციცკრის“ პროდუქციისა: „ჩენი „ციცკარი“, — წერს იგი, — როგორც მოგვებსუნებათ, შეიქმნა ფორტის მაგიერი, ვისაც კი საღმე წიგნის გაგზავნა მოესურვება, „ციცკრის“ რედაქციას მიმართავს და თხოვს თვათონ (სტატიაში) „თქვენი მუხლის კირიმე ეს წიგნი (ხანდისხან უსტარსაც უწოდებენ) თქვენს ეურნალში ჩაბეჭდეთ; თუმც ბევრი არ არი შიგ რამე, მაგრამ ამ ჩემი სიტყვით მინდა ქართულს ენას შევეწიო (სასაცილოა)“. უფ. კერესელიძე უკვეშევერდომილესის თხოვნის ერთგული აღმასრულებელი იმ წიგნს ჩვენს „ციცკარს“ აქისრებს. საცოდავს ეურნალს ცისერი მოეხება ამდენი სიმძიმის შიღვით“¹.

ძველი თაობის წარმომადგენლები სრულიადაც არ გრძნობდნენ ჩამორჩენილობას და უხერხულობას. პირიქით, ისინი ცდილობდნენ ბოლომდე ერთგული დარჩენილიყვნენ ანტონ კათალიკოსის თეორიებისა როგორც ენისა და ლიტერატურის საკითხებში, ისე აზროვნების სხვა სფეროშიც. ბარბარე ჯორჯაძისა კიდევაც იკვებინდა, რომ იგი აღზრდილი იყო ანბანთ თეორეტიკაზე და საბარებ-ს შოძღვრებაზე.

„რადგანაც ჩვენ მოემდინარეობთ შავა-შაპათა ჩვეულებაზედ და უშაღლეს პოეზიას, გინა ფილოსოფიას ეპოებთ უმეტესად საღმრთო წიგნებში, ამისათვის შემოვიტანეთ ჩვენის აზრის დასაწყისში ეს რამდენიმე საღმრთო სიტყვა“².

¹ „ციცკარი“, 1862 წ. აპრილი, გვ 342.

² „ციცკარი“, 1861 წ., № 5.



ანდა: „თუ ლიტერატორობაზე თავს დებს, რატომ არ უნდა მოეხეხებოდეს, რომ ლიტერატურა უნდა შეიცავდეს ნურსა და დარბაისლურს ენას და არა უშვერობას. ის გვიწერს (ლაპარაკია ილია ჭავჭავაძეზე — კ. მ.) რომ ვითომც ზეენ ვახდენთ ენას... თუ უკაცრავად არ ვიქნებით, მგონია თვითონ უფრო ახდენს...“¹

ასეთივე მოსაზრებებს იზიარებდნენ ენის შესახებ რევან ერისთავი, სარდიონ მესხიშვილი, ექვთიმე წერეთელი და სხვები.

მაგრამ სამართლიანობა მოითხოვს აღინიშნოს, რომ „ციცქარი“ მხოლოდ რეაქციონერების ორგანო არ ყოფილა, მის ფურცლებზე ამასთან ერთად იბეჭდებოდა, განსაკუთრებით სამოციან წლებიდან, ახალი იდეების შემდეგი მხატვრული და პუბლიცისტური ნაწერები.

* * *

„ციცქარის“ ჯგუფის დიდი ნაწილის სოციალ-პოლიტიკური თვალსაზრისი რეაქციონერია. ისინი ცდილობდნენ ბატონყმობის სისტემის შენარჩუნებას და ამისათვის ყოველგვარ საშუალებას ხმარობდნენ, რათა ბატონისა და ყმის ურთიერთობა იდეალურ მოვლენად დაეხატათ. ამის საფუძველზე მაგალითს წარმოადგენს ალექსანდრე ორბელიანის ყალბ საფუძვლებზე აგებული სტატია „ძველი დროის ბატონყმობის შესახებ“. აი რას წერს ალ. ორბელიანი: „უწინდელ დროში გარეშე კაცი იმას ეძებდა, მებატონე ვიზოვნო და იმას შეეებოვნო, ამისათვის, რომ მებატონე თავის ყმას შეილსავეთ ურს უგდებდა და შეილის მსგავსად გული სტკივოდა ყმისათვის... ყმას მებატონე მამასავეთ უყვარდა, მამასავეთ შიში ჰქონდა, მამასავეთ პატივს ცემდა და ყოველთვის გაფრთხილებული იყო, „არა ვაწყენიო რამეო“. ერთგულება ხომ რაღა უნდა ითქვას, ყმისაგან მებატონისა, ასეთი მაგალითები მომხდარა, რომ მებატონის ერთგულებისათვის სახლეულობით მსხვერპლად შეეწირებოდა მებატონეს. ბევრჯერ მძიმე ავადმყოფს თავის ბატონს, თავისი გლეხი გარს შემოველებოდა გულსმხურვალე ვედრებით. ღმერთო, თუ ამ ზემს ბატონს სასიკვდილო სქირდეს რაიმე, იმის მაგიერ მე მოგვედე, ოღონდ ეს მშვიდობით ამყოფეო...“²

ასეა რაღა ჩანს, რომ ალ. ორბელიანმა ყალბად დაგვიხატა ბატონყმობის სისტემა და მისი დებულების ლოგიკური განვითარება

¹ „ციცქარი“, 1861 წ., № 5.

² „ციცქარი“, 1859 წ., № 11.



იქნაღე შიღის, რომ გლეხი ბატონყმობი¹ წინააღმდეგ კი არ უნდა იბრძოდეს, არამედ თვით უნდა ეძებდეს ბატონს, რაფგან უნდა იხილოს ნოდ უოფნა, მისი აზრით, უპატრონოდ უოფნას ნიშნავდა.

ამდენად, „ციხკრის“ თანამშრომლების უმეტესი ნაწილის საქმიანობა, მათი იდეური მისწრაფებები რეაქციონური ხასიათისაა. ისინი მხოლოდ გაბატონებული კლასის ინტერესებზე ფიქრობდნენ და საზოგადო მიზანი, ხალხის სამსახური, ფიქრადაც არ მოსულიათ.

ნიკო ნიკოლაძე ასე ახასიათებს ამ თაობის უნაყოფო მოქმედებას: „ძველი თაობის დამხობა ჩვენში დღეს ბრმისათვისაც ცხადი საქმე შეიქნა... ვინც უწინდელ დროში, 1861 მდი, ჩვენს საზოგადოებას გონიერების გაროცდილების, მოხერხების და ტყუის მადნაღა მიაჩნდა... ის დღეს ყველას საბრალო უმეტრად, გაფლიდებულ მკითხაეად მიაჩნია... მათმა მოქმედებამ განუზომელი უმეტრება და ანგარება გამოაშჳარაგა. საზოგადოებამ მათში მარტო ხეპრული თავმოყუარება დაინახა... ეს ბატონები მარტო საკუთარ სარგებლობას ეძებდნენ... არ მგონია, რომ ოდესმე საქართველოს ხალხმა ეს თაობა სიკეთით მოიხსენიოს და ძეგლი დაუდგას, მაგრამ კარგი კი იქნებოდა, მომავალი თაობის საშავალითოდ ამ თაობის მოთაეე პირებს რომ ძეგლი აუშენოს ჩვენმა ხალხმა და ზედ ეს წარწერა ამოქრას:

„აქ მარზია თაობა, რომელსაც საკუთარი სარგებლობა ღმერთად მიაჩნდა, რომელიც ბრმად ატარებდა თავის სიცოცხლეს და დამრმავების გამო ახალი ცხოვრების ფეხქვეშ გაითელა...“¹

ასეთი მკაცრი განაჩენი გამოუტანა ნ. ნიკოლაძემ ძველი თაობის მოღვაწეებს.



ნმ-იანი წლებიდან კიდევ უფრო აშჳარა გახდა „ციხკრის“ ჯგუფის ერთი ნაწილის რეაქციონური ბუნება. ამ დროიდან არსებითი გარდატეხა ხდება ჩვენი ხალხის ეკონომიურსა და პოლიტიკურ ცხოვრებაში. ბატონყმობის სისტემის გაუქმებასთან დაკავშირებით სამოქმედო ასპარეზზე გამოვიდა ახალი კლასი — ბურჳეზია, რომელმაც ბრძოლის დროშაზე, წინააღმდეგ ფეოდალური კლასისა, შრომის თავისუფლების ღოზუნგი წააწერა. ახალმა კლასმა თავისი მძლეობი სამოქმედო იარაღით შეანგრია ფეოდალიზმის ჯებირები,

¹ „ახალი ახალგაზრდობა“, კრებუდი, 1873 წ., № 1, თავი 1-ლი ფა მკ-2.



ქვეყანა ერთ მთლიან ორგანიზმად ვაიერთიანა და მანამდე დაქ-
საქსული ერთ ერთ დროშის ქვეშ დაიარაღმა.

60-იანი წლები ახალი ეტაპია XIX საუკუნის ქართულ საზოგადოებასა და ლიტერატურაში. ამ დროს სამოღვაწეო ასპარეზზე გა-
მოსულმა, რუსეთის რევოლუციონერ ტრადიციებზე აღზრდილმა
ახალმა თაობამ — თერგდალეულებმა — ილია ქავჭავაძის მეთაურო-
ბით გამოაღვიძა მრავალი ათეული წლების განმავლობაში მიძინე-
ბული ჩვენი ხალხის სულიერი ცხოვრება.

„საქართველოს მოამბის“ ჯგუფის — თერგდალეულების — მოქ-
მედების ისტორია 1861 წლის აპრილის თვიდან იწყება. ეს ის
შნიშვნელოვანი თარიღია, როდესაც ამ ჯგუფის მეთაურმა ილია
ქავჭავაძემ თავის პირველი სტატიით ბრძოლის ცეცხლი გააჩაღა
რეაქციონერად მოაზროვნე თავადანაურთა წინააღმდეგ და ამით
საზოგადოების ახალი ხანის დასაწყისი ამცრო.

რუსეთის რევოლუციონერი იდეებით შეიარაღებულმა ილია
ქავჭავაძემ მკაცრი ბრძოლა გაიმართა ძველი თაობის წინააღმდეგ.
მანვე მტკიცე მეცნიერულ საფუძველზე დაყრდნობით უარყო ძველი
სალიტერატურო ენა, სამი სტილის თეორია და მის ნაცულად
ახალი, ხალხურ პრინციპზე აღმოცენებული მეტყველება გააბატონა.
ცხოვრებისაგან მოწყვეტილი უიდეო შერეობა ფტილიტარული
ხელოვნებით შესცვალა, საქართველოს წარსულზე გოდების ნაც-
ულად, ნაციონალურ-განმათავისუფლებელი იდეები წამოაყენა და
აღ. ორბელიანის მიერ გაიდგალებული ბატონყმობის სისტემის
მაგიერ შრომის თავისუფლების პრინციპი იქადაგა.

თერგდალეულებმა „ცისკარში“ დაწყებული ბრძოლის დროში
„საქართველოს მოამბის“ ფურცლებზე კიდევ უფრო მაღლა აღმარ-
თეს. დასებს შორის დავამ ორგანიზაციული ხასიათი მიიღო. ილია
ქავჭავაძის გარშემო დაიარაღმნენ რუსეთის რევოლუციონერ ტრა-
დიციებზე აღზრდილი ახალგაზრდები: გიორგი წერეთელი, კირილე
ლორთქიფანიძე, დავით ყიფიანი, ნიკოლოზ ლოლობერიძე, პეტრე
ნაკაშიძე, გიორგი ჩიქოვანი, ილია ოქრომჭედლიშვილი, მიხეილ
ყიფიანი და სხვები.

„საქართველოს მოამბის“ გამოსვლამ უდიდესი როლი ითამაშა
ჩვენი ხალხის სულიერი კულტურის ამოღლების საქმეში. ახალმა
ფურცლმა გზა გაუყვანა ლიტერატურას ჭეშმარიტებისაკენ და იგი
ხალხის ინტერესებს დაუკავშირა. ამ თვალსაზრისით დიდი როლი
ითამაშა ფურცლის საპროგრამო სტატიამ „საქართველოს მოამბე-
ზედ“, რომელშიც ილია ქავჭავაძემ მისთვის ჩვეული სიღრმითა და

დამაჯერებლობით გაარკვია მოწინავე მეცნიერებისა და ხელოვნების პრობლემათიკური საკითხები და მათი მალაღობრივი მზოლოდ ხალხის სამსახურში დაინახა.

ამის შესახებ ი. ჭავჭავაძე წერს: „მეცნიერებას და ხელოვნებას ჩვენ ვუფურებთ როგორც ცხოვრების გასამჯობინებელ ღონისძიებათა. დაე ზოგიერთმა მწიგნობარმა მეცნიერების სახელითა გაიწყალოს თვალი და გონება იმის გამოძიებაში, რომ ამო და ამ ეგვიპტის პირამიდაზედ ეს იორიგლიფი ისე არ უნდა იყოსო, ან წარტოლიელ ჭეშმარიტების ძებნაში ავარჯიშოს თავისი გონება; ან ზოგიერთმა უნაყოფო პოეტმა ხელოვნების სახელითა უკუარიდოს პირი თავისი ხალხის ცხოვრებასა, მეშვიდე ცას შეაჩეროს გამეცებული თვალეზი და ბულბულსავეთ უაზრო შტეენა დაიწყოს და აღარ გაათავოს. ჩვენ იმათთან საერთო გზა არა გვაქვს... ჩვენ მეცნიერებას და ხელოვნებას მოვსთხოვთ არსებითსა პურსა ცხოვრებაში გამომცხვარსა და მშიერთათვის მოსახმარსა და გამოსადეგსა. მეცნიერებამ უნდა გვიშველოს თავის გამოცნობილ ჭეშმარიტებაებით ცხოვრების ახსნა და გაგება; მან უნდა მოგვეცეს პირდაპირი პასუხი ყოველ საჭირო კითხვაზედა... დროა ჩავიდეს ცხოვრების მდინარის ძირშია, იქ მოწახოს შიგ მდებარე აზრი თავის ცხოველი სურათებისათვის. იქ, ცხოვრების ძირში, ის იპოვის ბევრ მარგალიტსა და უფრო ბევრ ლექსა და ლაფსა, არც ერთის გამობატვა არ უნდა აშინებდეს ხელოვნებასა და არც შეორისა, არც ერთის გამოთქმას და არც შეორისა არ უნდა აშინებდეს უერნალსა“¹.

იმავე სტატიასი ილია აგრძელებს ცხოვრებისაგან მოწყვეტილი ხელოვნების წარმომადგენლებთან დაეას: „დროა ხალოვნებამ თავი დაანებოს „ღრუბლების ცურვასა“... მთეარის ხეეწნასა, რომ ჩენ საყვარელს უთხარიო: ცხრა მთას იქით ერთი უბედური პოეტია, რომელსაც შენ გამო „ოხერის კვამლი“ თვალეზსა სწეავს და ცრემლებს ადენსო. დროა ხელოვნებამ თავი დაანებოს უგემო ლმეჭასა და თვალეზის სრესასა, ეგება ცრემლი მომივიდესო“².

ამ შემთხვევაში ილია ჭავჭავაძეს მხედველობაში ჰყავს „ცისკრის“ ორი თანამშრომელი: გრიგოლ რჩეულიშვილი და რევაზ ერისთავი.

როდესაც ილია ლაპარაკობს მთეარის ხეეწნასა და ღრუბლებში ცურვაზე, ან ცხრა მთას იქით მყოფ სატრფოზე, რომელიც

¹ ტ. მე-3, 1953 წ., აკად. გამოცემა, გვ. 68—69.
² იქვე, გვ. 68—69.



თურმე პოეტს ცხარე ცრემლს ადენს, აქ იგი გულისხმობს **სტრატეგია** და **სტრატეგია** უღიშვილის ლექსს „ახ მთვარე, მთვარე“.

აი, ილიას კრიტიკული სტრიქონების შესატყვისი ადგილები ამ ლექსიდან:

ახ მთვარე, მთვარე, დამწვართ იმედო,
მურს ჩემი ტანჯვა შენ გაგიბედო!..

მთვარე შენ მოგთხოვ ჩემს საყვარელსა,
მონახო იგი ყოველ მხარესა.

თუ ნახო, მთვარე, ჩემი მტანჯველი,
უთხარ, იმ ხის ძირს ყოველ ლამ ველი.

უთხარ, რად მტანჯავს, რად არ მიბრალებს,
რატომ არ მოვა და არ მახარებს*...¹

ბოლო სტატიის იმ ნაწილში, სადაც ლაპარაკია თვალების სრესახე და ცრემლების დენახე, აქ ილიას მხედველობაში ჰყავს სენტრიმენტალისტი კოზლოვი, რომლის „შემლილი“ ქართულად თარგმნა რევაზ ერისთავმა.

ილია ქვეყნაძე, როგორც უტილიტატური ხელოვნების მედროშე, მკაცრად ილაშქრებს უიმედო და უშინაირსო ხელოვნების წინააღმდეგ, იგი სამართლიანად უსაყვედურებს რევაზ ერისთავს ამ საკითხში: „არა, როგორც ვხედავთ, თქვენ ძალიან სულწისულად გყვარებიათ ჩოთმების რახარუბი, იმისათვის შეგიწირავთ აზრიც, ფიქრიც და ეს ცოტაოდენი გულის სითბოც, რომელიც ალაგ-ალაგ ჩანან ორიგინალში“².

ილია ქვეყნაძის პოლემიკა რომ არსებითად „ციცკრის“ თანამშრომლებისადმი მიმართული, ეს აშკარად ჩანს სხვა სტატიებიდანაც, მაგალითად, ილია პატრიისცემით იხსენიებს ქართველ რომანტიკოსებს, მაგრამ მიწასთან ასწორებს „ციცკრის“ სხვა თანამშრომლებს.

„კიდევ მაღლობა ღმერთს, რომ ციცკარი მავ ყოფაშია. ორი-ოდე თავ. აღ. ქვეყნაძის, თავ. ნ. ბარათაშვილის და გრ. ორბელიანის ლექსებთან მაინც გაგვაცნო, რომ სხვა არა იყოს რა. სხვა ახალი პროზაიკოსები და მოლექსეები, ზოგიერთს ვარდა, ღმერთმა შეინახოს“³.

სხვა ადგილზე ილია ქვეყნაძე კიდევ უფრო ნათელყოფს „ციც-

¹ „ციცკარი“, 1860 წ., № 12, გვ. 307.

² ტ. მ-4, გვ. 21.

³ იქვე, გვ. 14.



თუ ძველი თაობის წარმომადგენელი ალექსანდრე ორბელიანი ბატონყმობის სისტემას აიღეილებდა და ბატონისა და ბატონყმობას მამაშვილურ დამოკიდებულებად თვლიდა, ილია ჭავჭავაძემ და მისმა თანამებრძოლებმა სასტიკი ბრძოლა გააჩაღეს მონური შრომის წინააღმდეგ.

თავისუფალი შრომის ჰიმნი იმერა ილია ჭავჭავაძემ „არდილში“:

„შრომა, აწ ქვეყნად ტყვედა პერობილი,
მძარცველობის ქვეშ ჩაგრულ-ენებული,
ხოლო რღვეულა მისი ბორკილი
და დასამსხვრევად გამზადებული.“

შრომისა ახსნა — ეგ არის ტვირთი
ძღვეამოსილის ამ საუკუნის,
კაცთა ლელვისა დიადი ზვირთი
მაგ ახსნისათვის მედგრიდა იბრძვის“.

და ბოლოს მონური შრომის უსამართლობით გულმოკლული პოეტი წამოიძახებს:

„ვინა შრომობდა და ვინა ჰძღვება,
ღმერთო, სად არის აქ სამართალი?“

და თუ ილია ჭავჭავაძემ თავის მხატვრულ ნაწარმოებებში პრინციპულ სიმიღღმდე იყვანა თავისუფალი შრომის საკითხი და მშრომელი ხალხის სრული თავისუფლება მოითხოვა, ილიას თანამებრძოლმა, თერგდალეულთა უგუფის თვალსაჩინო მოღვაწემ დავით ყიფიანმა პუბლიცისტური ხასიათის წერილში, მსგავსად ილია ჭავჭავაძისა, თავისუფალი შრომის იდეა წამოაყენა და მისი უპირატესობა პრაქტიკული მაგალითებით დაამტკიცა. ამის შესახებ „საქართველოს მოამბის“ ფურცლებზე დავით ყიფიანი წერს: „საზოგადოებაში რომ ერთი ნაწილი სულ არ შრომობდეს და სხვისი შრომით ირჩენდეს თავს და იმ შრომისაც რომ თავისუფლება არა ჰქონდეს, ე. ი. ურთიერთნებაყოფლობაზე დამოკიდებული რომ არ იყოს, საზოგადოებისათვის ცუდია თუ არა?.. მე რომ ვხლა თავისუფალი კაცი არ ვიყო, ფეხებში ბორკილი მქონდეს გაყრილი, ხეირიანი შრომა, ცხადია, არ შემიძლებოდა... თავისუფალი შრომა უფრო ნაყოფიერია, მერე ისა, რომ მთელს საზოგადოებაში ყოველი კერძობით კაცი უნდა იყოს მშრომელი და მშრომელი თავისუფ-



ლადა და, მაშასადამე, ნაყოფიერათა, და თუ საზოგადოებრივი მხედველი მისი წევრი ნაყოფიერადა შრომობს, საზოგადოებრივი მდგომარეობაში შევა" ¹.

ამ შეტად საინტერესო სტატიაში დავით ყიფიანი იღია ქვეყნის პოზიციები ვაიმავრა და ბატონუმობის სისტემის უმსგავსოება თვალსაჩინო მავალითებით დაამტკიცა.

მაგრამ ხანმოკლე აღმოჩნდა „საქართველოს მოამბის“ არსებობა და თერგდალეულების თავდადებული შრომა. 1863 წელს ერთნალი დაიხურა და თერგდალეულთა ჯგუფი, როგორც ორგანიზაციული გაერთიანება, ფაქტიურად დაიშალა. თანამშრომელთა უნრავლესობა სახელმწიფო სამსახურში მოეწყო და ცხოვრებისათვის სიარსებო საშუალებათა ძებნას შეუდგა.

თვით იღია ქვეყნადე 1864 წელს ქუთაისში იწყებს სამსახურს საგანგებო მინდობილობათა მოხელის თანამდებობაზე გენერალ-გუბერნატორთან, ხოლო ამავე წლის ბოლოს მომრიგებულ შუამავლად ინიშნება დუშეთში, სადაც იგი 1873 წლამდე რჩება.

თერგდალეულებმა თავიანთი ხანმოკლე მოღვაწეობის განმავლობაში დიდი მნიშვნელობის საქმე გააკეთეს, როგორც სამართლიანად წერს ს. ხუნდაძე: „ახალი ეპოქის სულის ჩამდგმელი და მისი იდეების განმსახიერებელი შეიქმნა საქართველოში ახალი თაობის ინტელიგენცია... რომელიც რუსეთის წინაი წლების გონებრივი მოძრაობის ქვეშ იზრდებოდა. ამ ახალი თაობის ინტელიგენციამ ენერგიულად გაილაშქრა დახვედებული წყობილების, ბატონუმური ურთიერთობისა და სკოლასტეკურ-რეჟივიურ აზროვნების წინააღმდეგ და ქართულ ლიტერატურაში რაციონალიზმის, უტილიტარიზმისა და დემოკრატიზმის პრინციპები შემოიტანა" ².

ამდენად, „ციცკრის“ ჯგუფის წინააღმდეგ გამოვიდა ახალი იდეებით და მსოფლმხედველობით შეიარაღებული ახალგაზრდაობა, რომელსაც ძალასა და უპირატესობას აძლევდა არა მარტო თეორიული საკითხების ცოდნა და მხატვრული აზროვნების სიდიადე, არამედ თვით ცხოვრების მიმდინარეობა და ქვეშეარტებისადმი სამსახური.

1863 წელს „საქართველოს მოამბის“ დახურვასთან დაკავშირე-

¹ „საქართველოს მოამბე“, № 4, გვ. 109.
² მასალები ქართული ლიტერატურისა და საზოგადოებრივი აზროვნების ისტორიისათვის, გვ. 6.



ბით ჯგუფის მოქმედებაც არსებითად შეწყდა, შეწყდა საქართველოში საბრძოლო პროგრამა ბოლომდე განუხორციელებელი დარჩა.

მართალია, ილია ქავჭავაძე, აკაკი წერეთელი და სხვები შემდეგშიც განაგრძობდნენ ბრძოლას ჩვენი ქვეყნის საკვიპროტო საკითხების მოსაგვარებლად, განსაკუთრებით მათ სიკვდილამდე არ დაუხრიათ ეროვნული თავისუფლებისათვის ბრძოლის დროშა და ერთი წუთითაც არ შეუწყვეტიათ ქართული ენისა და ქართველი ხალხის ღირსებისათვის ბრძოლა, მაგრამ ეს იმას არ ნიშნავს, რომ თერგდალეულთა დასი, როგორც ორგანიზაციული დაჯგუფება, შემდეგშიც იმავე სახით არსებობდა.

ამასთანავე, ეს ბრძოლა უაღრესად პრინციპული ხასიათისა იყო, „აქ ორი საქართველო შეეჯახა ერთი მეორეს: საქართველო მიმავალი, ბატონყმური, ძველი და საქართველო მომავალი, შშობიარობის პროცესში მყოფი, ახალი, ბურჟუაზიული“¹.

მესამე — რადიკალურ-ბურჟუაზიული მიმართულება

1863 წლიდან 1866 წლამდე საქართველოში პერიოდული გამოცემლობა არ იყო და ამ დროისათვის რაიმე ლიტერატურულ დაჯგუფებაზე ლაპარაკი შეუძლებელია, რადგან პრესის გარეშე, კოლექტიური აზრის პროპაგანდის გარეშე, რაიმე დასი ვერ იარსებებდა. ხოლო 1866 წლიდან გამოდის გაზეთი „დროება“ და აქედან იწყება ახალი ჯგუფის ისტორია.

ამ ჯგუფის ორგანიზატორი გიორგი წერეთელი წერს: „1866 წლიდან გამოჩნდა ახალი, უფრო პროგრესული მოძრაობა ქართულ ლიტერატურულ-პუბლიცისტურ სფეროში. ამ დროს გამოჩნდა მეორე დასი“². განსაკუთრებით თავი იჩინა ამ მეორე დასმა 1869 წლიდან 1877 წლამდე. ეს დასი შეჯგუფდა და შეკავშირდა „დროება“-„კრებულის“ რედაქციაში. ამ დასის ნამდვილი წარმომადგენლები იყვნენ ნ. ნიკოლაძე, გ. წერეთელი, ს. მესხი, კირილე ლორთქიფანიძე და პეტრე უმიკაშვილი, ამათვე შემოუერთდა განკერძოებულად მოღვაწე აკაკი წერეთელი. ეს მეორე დასი იყო პროგრესულ-დემოკრატიული მიმართულების მიმდევარი. ამ დასმა განუწყვეტლად იბრძოა ერთად მთელი ათი წელიწადი — 1877 წლამდის“³.

¹ ს. ხუნდაძე, ნ. ნიკოლაძე, ტ. I, გვ. XXV.

² ჩვენი კლასიფიკაციით, ყოფილი მეორე დასი მესამე დასად ან ჯგუფად იწოდება. კ. მ.

³ ივლი, № 46, 1897 წ.

როგორც ვ წერეთელი აღნიშნავს, მეორე დასის უფრო ხელსაყრელი გაფორმება მოხდა ვახ. „ღროების“ გამოსვლასთან დაკავშირებით 1866 წელს.

მაგრამ აღსანიშნავია ის ფაქტი, რომ ოპოზიციური პრძოლა თერგდალეულების წინააღმდეგ და პირადად ილიას მიმართ გაცილებით უფრო აძრე დაწეებულა, ვიდრე ეს ახალი დასი ორგანიზაციულ ხასიათს მიიღებდა. თერგდალეულებს შორის იდეური განხეთქილების პროცესი უკრ კიდევ 1863 წლიდან ჩანს.

მაგალითად, „საქართველოს მოამბის“ ისტორიული ნაწილის რედაქტორს ნიკოლოზ ლოლობერიძეს თავიდანვე არ აკმაყოფილებდა ჟურნალის მასალა. ამის შესახებ იგი პეტერბურგში მეორე კირილე ლორთქიფანიძეს წერს: „საქართველოს მოამბე“, ხომ მოგეხსენებათ, წახდა, მეორე ნომერი საძაგელია, არც ერთი სტატია არ ვარგა. მესამე უკრ, ე. ი. 29 აპრილამდე არ გამოსულა, ღმერთმა იცის, როგორ გათავდება შისი პედი“¹.

მკითხველს ალბათ დაინტერესებს ნ. ლოლობერიძის მიერ დაწუნებული „საქართველოს მოამბის“ მასალა, რომელსაც მან საძაგელი უწოდა და ასე ხელაღებით უარყო. ამ ჟურნალის საერთო შინაარსი ასეთია:

1. შეშლილი — თ. ვ. ერისთავისა.
2. ზეციური მნათობები — შიტჩელისა. თარგმანი დიმიტრი ყიფიანისა.
3. ლექსები: ლოთური მუხამბაზი — გრ. ორბელიანისა; მადლი შენს გამწენს, ღამაზო ქალო — თ. ნ. ბარათაშვილისა; მას აკეთ, რაკი შენდამი ვასკან მე სიყვარული ..

4. სხვადასხვა ამბები:

გამოფენა — საქართველოს გამიჯნავეების გამო; ქორწინება ახლო ნათესაეთა შორის; იაროსლავის თავადაზნაურთა წინააღმდეგა ოთხს საგანზე; ვასამართლების რეფორმის გამო; მიმინო; კოროლი უფროსი რედაქტორი ჟურნალისა; შედარებითი სქემა კაცის მკვლელობისა ევროპის სხვადასხვა სახელმწიფოში; საფეო და შტოლცი.

5. საბრალონი — რომანი ექტორ ჰიფგოსი, თარგმანი გიორგი ჩიქოვანისა.

ცხადია, ნ. ლოლობერიძის კრიტიკა ჟურნალის მხატვრულ განყოფილების არ ეხება, იგი მხოლოდ სტატიებს იწუნებს. „არც

¹ ქუთაისის ისტორიული მუზეუმი. კირილე ლორთქიფანიძის არქივი, ხელნაწერი № 790.

თბილისშიდ რომ ვიყავი, ილიკომ მითხრა¹, რომ მოვიდოდეს, „ქართლის მოამბის“ გადაცემო. რასაკვირველია, ეს ჩვენთვის იქნება, თუ შენ ჩვენ წრიდან არ გამოხვალ და ჩვენის შემწეობით იმოქმედებ. ახლა შენ გაინდა მოსვლის საშუალება. მანდ ვერსაიდან აიჩენ თორემ კარგი იქნება...“ (ხაზი ჩენია — კ. მ.).

ჩვენთვის ჯერჯერობით გაურკვეველია იმის მიზეზი, თუ რატომ ამირებდა ილია ქაჯავაძე „საქართველოს მოამბის“, ან როგორც გ. წერეთელი უწოდებს, „ქართლის მოამბის“ ხელმძღვანელობა კირილე ლორთქიფანიძისათვის გადაეცა, მაგრამ ერთი კი ფაქტია, რომ გ. წერეთელი დაინტერესებულია „საქართველოს მოამბე“ კირილე ლორთქიფანიძის ხელში გადავიდეს და ამით ჟურნალს მათი წრე დაეპატრონოს. ამას ნიშნავს მისი სიტყვები: „თუ შენ ჩვენ წრიდან არ გამოხვალ და ჩვენს შემწეობით იმოქმედებო“. ჩანს, ილია ქაჯავაძეს გ. წერეთელი თავის წრეში არ თელიდა, ხოლო კირილე ლორთქიფანიძე მათი ჯგუფის წევრად იგულისხმებოდა. ესეც ფაქტია, რომ კირილე ლორთქიფანიძე შემდეგში ახალი დასის აქტიური წევრი გახდა.

თარიღი არც ამ წერილს აქვს, მაგრამ შინაარსის მიხედვით ისიც 1863 წელს ეკუთვნის. წერილი დაწერილია მანამდე, სანამ „საქართველოს მოამბე“ დაიხურებოდა, თორემ აკრძალული ჟურნალის სხვაზე გადაცემას რა აზრი ექნებოდა?

იპოვიტია ი. ქაჯავაძის წინააღმდეგ კიდევ უფრო მწვავე ხასიათს ლეზულობს. იგივე ნ. ლოლობერიძე 1864 წლის 25 მაისის თარიღით პეტერბურგში ველავ კირილე ლორთქიფანიძეს კიდევ უფრო მწვავე ხასიათის წერილს სწერს.

„...ქაჯავაძეზედ რა მოგწერო? ის ისე ადვილ საქმეთ უფურებს რედაქტორობას და კიდევაც გამოიჩინა, რა მოსდევს ამისთანა შეხედულებას. დაიწყო ჟურნალის გამოცემა მოუფიქრავათ და უკითხავად და ისეც მოსპო, როდესაც იმას ეთხოვია ჟურნალის გამოცემის ნება, მაშინ მე აქ არ ვყოფილვარ და არც კი არაფერი უკითხავს ჩემთვის. ქუთაისიდან რომ ჩამოვედი ტფილისს სექტემბერში 1862-ში მაშინ მითხრა, რომ ნება მივიღეო გამოცემისა და

¹ ილიკომ — ილია ქაჯავაძემ — კ. მ.



უნდა მომგზავროთო, მე ვუთხარი, რომ შეუძლებელს საქმეს ქვეყნულ თქო, სტატიები არ გვაქვს-თქო, საიმედო თანამშრომლები არ გვყავს, არაინ მომზადებული არა ვართ-თქო ამ საქმისათვის და სხვადასხვა. ამაზე მან მოიყვანა ჩვეულებრივი თავისი არგუმენტი: სულ ამას ვამბობთო და საქმეს ხელს არ ვკიდებთო, რომ დავიწყებთ ქურნალის გამოცემას, მაშინ გამოჩნდება მწერლებიცო და ჩვენც გავიწოთვნებით წერამო. ეხლა მაინც, როდესაც ნება მივიღეთ, სხვა არაფრის ღონისძიება არ არისო, უნდა გამოვეყო. განცხადება ვამოსცა და იმაში ნაწილების რედაქტორებად გავვხადე რამდენიმე პირნი, რომელნიც წინააღმდეგი ვიყავით ქურნალის გამოცემისა. პირველად მართლაც კარგად შრომობდა და ნუტი იმედი მომეცა, იქნებ რაზე გამოვიდეს-თქო, მერე კი თავისებრივ აჟურა და ასე სამარცხეინოდ წავიდა საქმე¹.

ნ. ლოლობერიძის ეს წერილი თავიდან ბოლომდე ტენდენციური ხასიათისაა. იგი უდიდობს დაამციროს ი. ჭავჭავაძისა და მისი ქურნალის დამსახურება ქართველი ხალხის წინაშე. მაგრამ წერილი საინტერესოა იმდენად, რამდენადაც აქ აშკარად ჩანს ავტორის ოპოზიციური მიმართულება და მტრული დამოკიდებულება ილიასადმი. იგრძნობა, რომ ნ. ლოლობერიძე მოწინააღმდეგეთა ბანაკიდან უტყვს ილია ჭავჭავაძეს.

ილია ჭავჭავაძის ჯვუფსა და გიორგი წერეთლის „ახალ ახალგაზრდობას“ შორის ბრძოლა სისტემატურ ხასიათს ღებულობს. ასევე გამწვავდა დამოკიდებულება პირადად ილია ჭავჭავაძესა და გიორგი წერეთელს შორის, მაგრამ ეს უბრალო კონკლავია კი არ არის, არამედ პრინციპიალური ბრძოლაა ორი სხვადასხვა მსოფლმხედველობის მჭონე მოაზროვნეთა შორის. ბრძოლამ განსაკუთრებით მწვავე ხასიათი მიიღო „ივერიისა“ და „ეკლის“ ფურცლებზე; მაგრამ აღსანიშნავია ისიც, რომ გ. წერეთელმა პოლემიკა პუბლიცისტიკიდან მხატვრულ ნაწარმოებებშიც გადაიტანა. მაგალითად, თერგდალეულებისა და პირადად ილიას წინააღმდეგ ბრძოლის საკითხს მთელი თავები დაუთმო მან „მგზავრის წერილებსა“ და „გულქანში“. აქ დასახელებულ ნაწარმოებებში გ. წერეთელს ჩიტორელიძისა და რუსეთუმეს სახით ილია ჭავჭავაძე ჰყავს გამოყვანილი.

აი, როგორ ახასიათებს გ. წერეთელი ჩიტორელიძეს:

¹ ქუთაისის ისტორიული მუზეუმი, კირილე ღორთქიდანაძის არქივი, ხელნაწერი № 825. ნ. ლოლობერიძისა და გ. წერეთლის ეს წერილები პირველად გამოცემულია: „მ.“



„ლიტორელიძემ... ჟურნალის გამოცემის ნება აიღო, შერე თვის მეგობრებში ხელის მოწერა გამართა. მთელ კართულშიც კი იმერეთში ოთხი თვის განმავლობაში ხელთასი ხელისმოსწერის და წინასწარ ორასი თუმანი ნაღდი ფული მოაგროვა... მაშინ მწერლობა კართულ კნიაზეში და კნენებში მოდად იყო. ლიტორელიძეს ცოლი უნდოდა შერთო, კარგი მზითვიანი ქალი, სასახურში კარგი ადგილის შოვის იმედი არ ჰქონდა და ჟურნალის გამოცემა მოინდომა. ვაზოსცა კიდევ. ერთი ორასი თუმანი ხელში ჩაიგდო ხელმომწერლების ფული, ამ დროს ცოლის შერთვა მოახერხა და შერე რაღა ჟურნალის ეცხელეზოდა, წლის გასულს კიდევ დახურა“¹.

ლიტორელიძის სახით რომ გ. წერეთელს ი. ქაქავაძე ჰყავს გამოყვანილი, ეს სრულიადაც არ წარმოადგენს სადავო საკითხს, რადგან ილიას ბიოგრაფიული მონაცემები არსებითად ემთხვევა აქ დასახელებულ ფაქტებს. მაგრამ გ. წერეთელმა ეს ფაქტები გაყალბებულად წარმოადგინა.

მოთხრობა „გულქანში“ კი თერგდალეულების საქმიანობასა და მათი პელადის ილია ქაქავაძის მოღვაწეობას ასე ახასიათებს გიორგი წერეთელი:

„რუსეთზე და მისი დასი დიდი იმედებით იყო გამზნევებული, იმათ ეგონათ, რაკი ისინი სხვადასხვა გამგეობასა და სასამართლო ნაწილებში ადგილებს დაიჭერდნენ, ქვეყანა ფერს იცვლიდა... ისინი იყვნენ გატაცებული ეგოისტური აზრით, რომ მხოლოდ მათი მეოხებით მიენიჭებოდა ქვეყნიერებასა და საშობლო მხარეს ვანახლების ხანა... მათი აზრის, მოწინააღმდეგენი უველანი უგნურთა და უწეკართა დასში უნდა მოქცეულიყვნენ. პირველად რუსეთუმემ და მისმა ამჟომმა დასმა შემოიღეს ტერმინათ კართულ ენაზე „ძველი და ახალი თაობა“; მათი აზრით, „ახალი თაობა“ იყო სინათლე „ძველი თაობა“ კი სიბნელე... რუსეთუმე იმ დროს ლიტერატურაშიაც მოწონებული კაცი შეიქმნა. ის დასცინოდა ძველი კაცების მეჭრთამეობას, შებატონეების უქმ ცხოვრებას და ტიპათ გამოყავდა ბუზი ულაპია და ლორის კანკისკამია თავადები... თერგდალეულთა შორის რუსეთუმემ და ზოგიერთმა მისმა ამხანაგებმა მთავრობის წრეში წინ წარდგეს ნაბიჯი, პატრესაცემა ალაგები დაიჭირეს... თვით რუსეთუმემ შეიერთო მზითვიანი ქალი, შემდეგ მემკვიდრეობითაც ბევრი მიწა-წყალი და შემოსავლიანი ადგილ-მამული ერგო...“²

¹ გ. წერეთელი, რუსული ნაწერები, ტ. 1, გვ. 144—145.

² იქვე, ტ. II, გვ. 463—466.



ამის შემდეგ გ. წერეთელი ებება „ახალი ახალგაზრდობის“ სამოღვაწეო ასპარეზზე გამოსვლის მომენტს და გვიჩვენებს მისი მისიონერული საქმიანობას თერგდალეულებთან და მის ხელმძღვანელ რუსეთუმესთან შედარებით.

„თვით თავიდანანაწრობა დარწმუნდა, — წერს გ. წერეთელი, — რომ რუსეთუმესთანა კლეიანი დედამიწაზე არ მოიპოვებოდა. მაგრამ დახეთ უკუღმართობას? რუსეთუმეს გენიოსობას უცბად გადაეღობა წინ ახალ გამოჩენილი წრე ლიტერატორთა, რომელზედაც ზემოთ გვექონდა გაცივით ლაპარაკი და რომელსაც დაარქვეს „ახალი ახალგაზრდობა“... რუსეთუმეს გენიოსობა მათ არაფრად მიაჩნდათ და მის დიდ ლეაწლს ხორხინეთის საზოგადოების წინაშე ხორათაც არ აღებდნენ... იმ დროს ბევრი არ იყვნენ ზემოხსენებული პროგრამის ახალგაზრდები, მაგრამ ვინც იყვნენ, ყველანი ლიტერატურულ შრომას ეწეოდნენ და სასტიკად დევნიდნენ ყველას, ვისაც კი პირფრობას და უზნეო მოქმედებას შეწამებდნენ... „ახალი ახალგაზრდობის“ წრე მართლაც შედგრა იბრძოდა; ერთ უბრალო შემთხვევასაც არ აგდებდა უუურადობოდ, მისი წევრნი სასტიკად დასციუნოდნენ... ატარებდნენ კრიტიკის დარჯაკში მოძველებულსა და დაობებულს აზრებს რუსეთუმეს და იმისი პარტიისას. ახალგაზრდა წრეს არ მოსწონდა რუსეთუმეს და იმის ამხანაგების პირფრობითი ლაპარაკი, არ მოსწონდათ მათი აქტარებულად შეხანხლული, ანუ უკეთ ეთქვათ, სიტყვა სიტყვით გადმოწერილი უცხო ბანაკის პროექტი“¹.

ამ სტრიქონებიდან აშკარად ჩანს, რომ გ. წერეთელმა ერთმანეთს დაუპირისპირა თერგდალეულებისა და „ახალი ახალგაზრდობის“ ჯგუფები და შეეცადა, თერგდალეულების დამცივების ხარჯზე „ახალი ახალგაზრდობის“ ავტორიტეტი აემაღლებინა.

თერგდალეულების წინააღმდეგ ასევე მკაცრი კრიტიკით გამოვიდა „ახალი ახალგაზრდობის“ იდეური ხელმძღვანელი ნიკო ნიკოლაძე. მას გ. წერეთელთან და სხვებთან შედარებით ის უპირატესობა ჰქონდა, რომ იგი არასოდეს არ ყოფილა თერგდალეულების დასის წევრი. მას მონაწილეობა არ მიუღია „ციხეკრის“ ფურცლებზე ძველსა და ახალ ჯგუფებს შორის გამართულ ბრძოლაში და არაფერი არ დაუბეჭდავს ილია ჭავჭავაძის „საქართველოს მომხმბეში“. ცხადია, ნ. ნიკოლაძეს თავიდანვე შეშარცხენე ხაზი ჰქონდა აღებული სამოციანი წლების მოღვაწეთა შორის და ამან მკვეთრი

¹ გ. წერეთელი, რჩეული ნაწერები, ტ. II, გვ. 170—172.



გამოხატულება „ახალი ახალგაზრდობის“ დასის ჩამოყალიბების
საქმეში ჰყოფა.

ნ. ნიკოლაძე ერთლად ჩერდება „ახალი ახალგაზრდობის“ მოღვაწეობაზე, მათს სამოქმედო პროგრამაზე და ცდილობს თერგდალეულების დამციკრებით უპირატესობა მიანიჭოს ახალ ჯგუფს. თერგდალეულები ნ. ნიკოლაძის აზრით, სრულიად მოუშადაბელნი გამოვიდნენ სამოღვაწეო ასპარეზზე, მათ არც პროგრამა ჰქონდათ სრულყოფილი და არც რაიმე მნიშვნელოვანი გავლენა მოუბდენიათ ცხოვრებაზე.

„ამ თვალთ რომ შევხედოთ ჩვენ იმ ახალ თაობას, რომელიც ჩვენი ხალხის ცხოვრებაში 1861 წელს გამოვიდა, დავინახავთ, რომ ამ თაობას ძლიერ მციკრედი გავლენა და მოქმედება ჰქონია, არა თუ მარტო ხალხის ბედზე და ცხოვრებაზე, არამედ მის გონებაზე და ძველი თაობის დამზობის მიზეზზედაც. უმთავრესი გავლენა უძლიერესი მცხი თვითონ ცხოვრების შეცვლას, ახალი წესის შემოღებას ჰქონია. და ახალ თაობას ის სარგებლობაც ვერ მოუპოვებია, რომელსაც იმას ხელში ცხოვრების მიმდინარეობა აჩვენებდა“¹ (ხაზი ჩვენია -- კ. მ.).

ნ. ნიკოლაძის აზრით, ი. ჭავჭავაძის ჯგუფის წევრებს არც ნიჭი ჰქონდათ და არც სათანადო ცოდნა უწყობდათ ხელს.

„ამ თაობის, ამ ახალ რაზმს შეადგენდა თითქმის მარტო ერთი კაცი -- ილია ჭავჭავაძე, რომელიც წინამძღოლიც იყო და რაზმიც. ან უფრო სწორად რომ ვთქვათ, ურაზმო წინამძღოლი იყო იმ ახალი თაობისა... ამ თაობის ნაკლოვანება იმაში მდგომარეობდა, რომ მის ნიჭიერ და გონიერ წარმომადგენელს, ილია ჭავჭავაძეს დამხმარე და თანამოაზრე ბევრი არავინ უავდა. მის თანამშრომლებს, საზოგადოდ რომ ვთქვათ, არც დიდი ნიჭი ჰქონდათ, არც დახელოვნებული ცოდნა, ისინი რიცხვითაც მცირენი იყვნენ და ძალითაც...“².

მკითხველს, პირველ ყოვლისა, თვალში ეცემა ის გარემოება, რომ ნ. ნიკოლაძე მოწინააღმდეგე პოზიციებიდან უტყვის თერგდალეულებს და ცდილობს მათი როლი დაამციროს საზოგადოების წინაშე. მაგრამ, რაც მთავარია, ნ. ნიკოლაძე ილიას ჯგუფის წევრებს, მას „თანამებრძოლებს“, უნიჭოებსა და უცოდინარებს უწო-

¹ ნ. ნიკოლაძე, კრებული, 1873 წ., № 1.

² იქვე, თავი IV, ხაზი ჩვენია -- კ. მ.



დებს და ეს უკვე გარკვევით ლაპარაკობს იმის შესახებ, რომ თავის თავს ილია ქაჯუაძის, უკუფში არ თვლის. არა, ნიკოლაძე ასეთი გულუბრყვილო ყოფილიყო, რომ და უფიცების რიგში ყოფნა მოესურვებინა. ჩანს, ნ. ნიკოლაძე თავიდანვე ოპოზიციისი ედგა თერგდალეულებს.

ნ. ნიკოლაძე კიდევ მეტ სიმკაცრეს იჩენს თერგდალეულები-სადმი, მას არა მარტივ ცალკეული პიროვნების მოქმედება არ მოსწონს, არამედ თერგდალეულების სამოქმედო პროგრამისაც იწუნებს.

„1861-ში რომ ჩვენი ახალი თაობა მართლა დარაზმული ყოფილიყო საბრძოლველად, იმას მტკიცე პროგრამა და მიზანი რომ ჰქონოდა და განსაკუთრებით ბლომით ჰყოლოდა მარჯვე, გონიერი და დამარაგებული წარმომადგენლები, დღეს ჩვენი ცხოვრება სულ სხვა სურათს წარმოგვიდგენდა, დღეს ჩვენი საზოგადო საქმის თაოსნობა, ჩვენი საზოგადოებრივი ცხოვრება და პედი სრულიად ახალი თაობის ხელში იქნებოდა...“¹ (ხაზი ჩვენი — კ. მ.).

ამ სტრიქონებიდან ისიც ჩანს, რომ თერგდალეულებს თავიანთი უხვირო მოქმედებითა და სათანადო ძალების უყოლობის გამო თავი ვერ გაურთმევიათ დაწყებული საქმისათვის და კიდევაც დაუკარგავთ ხელმძღვანელი როლი. ნიკოლაძე ცდილობს, რომ გამოარკვეოს თერგდალეულთა დამარცხების მიზეზი, და ასეთ მიზეზად იგი პრაქტიკული ცხოვრებისაგან მოწყვეტილ, მაშინდელ საუნივერსიტეტო სქოლასტიკურ განათლებას თვლის.

„რათ დაემართა ჩვენს ახალგაზრდობას ამნაირი უბედურება?... ეს ადვილი ასახსნელი და გამოსაძიებელი კითხვაა... იმათ ლექციები იზეპირეს, ოთხი-ხუთი წელიწადი ვური უგდეს იმის დაწერილებით აღწერას: თუ სემოსტრისმა ვინ სად დაამარცხა... ან და კიდევ რანაირი უღვაში ან ფერი აქვს სხვადასხვა გვარ პეპლებს, კიბორჩხალებს, და მორიელებს... ამის გამო უნივერსიტეტიდან გამოდიოდნენ ახალგაზრდები, რომლებსაც გაცნობილი ჰყავდათ პეპლები და ბუზანკალები, იუსტინიანის ინსტიტუტები, ეგვიპტელი მონუმენტები, მაგრამ ნამდვილი ცოდნით... და სამოქმედო ხასიათით თვითონ პეპლებზე უფრო სუსტნი იყვნენ და ეგვიპტელ მონუმენტებივით უსარგებლო...“²

¹ ნ. ნიკოლაძის სტატიის ეს ადგილი დაბეჭდილი არ არის, იგი მხოლოდ ხელნაწერშია. იხ. ქუთაისის მუზეუმის კ. ლორთქიფანიძის არქივი, ხელნაწერი № 803, თავი IV.

² ახალი ახალგაზრდობა, კრებული, 1873 წ. № 1, თავი VI.



შეიძლება დაისვას კითხვა, რომ ნ. ნიკოლაძეც ხომ თერგდალეულეთთან ერთად სწავლობდა პეტერბურგის უნივერსიტეტში? შესადაც იმასაც ასეთი განათლება ექნებოდა მიღებული. ამ კითხვაზე ნ. ნიკოლაძე საინტერესო პასუხს იძლევა, რითაც ჩვენ მიერ შეზღუდულ, თიფლის, უბერბულობიდან უმტკივნეულოდ აღწევს თავს. აი მისი პასუხიც: „ვისაც მაშინ დიდი ნიჭი ჰქონდა, ვისაც მძლავრი ტვინი დაჰყოლოდა... იმას როდღი აკმაყოფილებდა ადამის წლის პროფესორების დამკვლევბული და მამა-პაპური ლექციები, იმას... მოსვენებას არ აძლევდა ის კითხვები, რომელნიც ყოველი ხეირიანი ახალგაზრდობის გონებაში ჯგუფ-ჯგუფად იბადებიან და პასუხს მოუსვენრად ეძებდენ. ამისთანა ყმაწვილები თვითონ, თავიანთი შრომით და გაგებულობით შეუდგნენ გონების გამსხნელ სწავლას, რომელთაც არაერთარი კავშირი არ ჰქონიათ პროფესორების ლექციებთან“¹.

ცხადია, ნ. ნიკოლაძე თავის თავს ამ მოწინავე ახალგაზრდობის რიგებში თვლას, ხოლო თერგდალეულთა ჯგუფის წევრებს, ილიას გარდა, იმათ მიაკუთვნებს, რომლებმაც მხოლოდ ძველი პროფესორების ლექციები იზებირეს პეალებიისა და ბუზანკალების შესახებ.

ნ. ნიკოლაძე ასე მკაცრი იყო თერგდალეულების მიმართ, მაგრამ სულ სხვა დამოკიდებულებას ამჟღავნებს იგი „ახალი ახალგაზრდობის“ ჯგუფისადმი. ყოველგვარი საშუალებით ცდილობს ეს ჯგუფი თერგდალეულებზე მაღლა დააყენოს და მეტი ძალა და შინაარსი მისცეს მათს საქმიანობას.

„ახალი ახალგაზრდობა“, — ნ. ნიკოლაძის აზრით, — მტკიცე ნაბიჯით შეუდგა მოღვაწეობას, მას მხოლოდ საკუთარი თავის იმედი ჰქონდა და შეურიგებლადაც ებრძოდა ყოველგვარ დაბრკოლებას. ავტორი ცდილობს ერთმანეთს დაუპირისპიროს ეს ორი თაობა — „თერგდალეულები“ და „ახალი ახალგაზრდობა“ — და „ახალი ახალგაზრდობის“ უპირატესობა დაამტკიცოს. ამ მიზნით იგი წერს: „რა თვალთაყ უნდა უყურებდეთ ჩვენს უწინდელ ახალგაზრდობას რაკი იმას გვერდით ეხლანდელს ახალთაობას დაეუყუენებთ, ერთი უმთავრესი შენიშვნა მაშინვე აზრში მოვა... სიტყვით უწინდელი ახალგაზრდობა ერთს ამბობდა და საქმით მეორეს შერებოდა...“²

¹ ახალი ახალგაზრდობა, კრებულ, 1873 წ., № 1, გვ. 292-293.

² იქვე, თავი XV, ხახი ჩვენია — 2, მ.



ლება ფაქტიურად არ შეესაბამება ისტორიულ სინამდვილეს. ისტორიული ფაქტია, რომ სამოციან წლებში გამოხული შექმნილი თაობა ვერ დადგა ბოლომდე თავის სიმალლეზე და მსხვერპლად მისი რღვევის პროცესი¹.

და როგორც ჩვენ აღრვევ შევნიშნეთ, ეს რღვევის პროცესი ვერ კიდევ 1863 წლიდან დაიწყო, რადგან გ. წერეთლისა და ნ. ნიკოლაძის რადიკალურ-ბურჟუაზიული მსოფლმხედველობა ვერ მოთავსდა რევოლუციების წარჩობებში და სასტიკი ბრძოლა გაიმართა ორი სხვადასხვა მსოფლმხედველობის მქონე დასებს შორის.

უდავოდ მართალია ს. ხუნდაძე², როდესაც წერს:

„სულ სხვა მიმდინარეობასა და სოციალურ ფენას გამოხატავდა გ. წერეთლისა და ნ. ნიკოლაძის „ახალი ახალგაზრდობის“ გჯუფი, ეს იყო რადიკალური ბურჟუაზიის მსოფლმხედველობის და ინტერესების გამოხატველი. ეს რადიკალური ბურჟუაზიული ინტელიგენცია ევლარ ეტეოდა „რევოლუციების“ ფარგლებში და მის გაღრმავებას მოითხოვდა; იგი ცდილობდა გლები გაენთავისუფლებია მემამულეთა ბატონობისაგან და ხელი შეეწყო ეპქრობა-მრეწველობის განვითარებისათვის ჩვენში“³.

პროფ. ს. ხუნდაძის ამ დებულებას ადასტურებს ი. ქავჭავაძის და გ. წერეთლის არა მარტო პუბლიცისტური და ეკონომიური ხასიათის სტატიების იდეური წინააღმდეგობა, არამედ მხატვრული შემოქმედებითი ხერხები და ნაწარმოებების გმირთა ხასიათის სხვაობა.

მათი მოთხოვნების ღრმა ანალიზი გვარწმუნებს იმაში, რომ სულ სხვა გარემოში მოქმედებენ და სხვადასხვა მსოფლმხედველობისა და მისწრაფებებს ამკლავებენ ილია ქავჭავაძისა და გიორგი წერეთლის ნაწარმოებთა გმირები.

ილია ქავჭავაძემ ბატონყმობის გაუქმების შემდეგ ავრარული ბურჟუაზიის გზა აირჩია და ოთარაანთ ქვრივი და გიორგი თავისუფალ შრომის პროცესში წარმოშობილი სოფლის ბურჟუაზიული

¹ ს. ხუნდაძე, გ. წერეთლი, ტ. I, გვ. XXVIII.

² სამწუხაროდ, ზოგიერთი მკვლევარი უდაუბედყოფს ს. ხუნდაძის დამატებებს ან უსამართლოდ ედავება მას მთელ რიგ საკითხებში. ჩვენ აქ ამის განხილვას არ შევადგებით, მაგრამ სამართლიანობა მოითხოვს აღინიშნოს, თუ რა პირობებში უბედობდა მუშაობა ამ დიდი ნიჭისა და ვრდიდიის მკვლევარს, რომელმაც როგორც კომენტარმა, საკუთარი საცოცხლის დასად დაიცვა ჩვენი სახელოვანი მოღვაწეები უსამართლო შემოტყვისაგან და ქართულ ოტროიოტრავიასა და ლიტერატურის ისტორიაში შეტად საინტერესო შრომები დაგვატოვა. ს. ხუნდაძის დებულებები ძირითადად აღწასა უდაუთლია.

³ გ. წერეთლი, ტ. I, გვ. XXXI.



კლასის ტიპებად დაგვიხატა, ამით ავტორმა შეგნებულად აუარა გვერდი ქალაქურ ცხოვრების და სოფლის ბურჟუაზიის პერსონაჟების სობის დამტკიცებას შეეცადა¹. ხოლო მსხვილი საეკონომიკური ევლო კაპიტალიზმის იდეოლოგიის წარმომადგენელმა გ. წერეთელმა თავისი ნაწარმოების გმირები, სულ სხვა გარემოში მოათავსა. ისინი არა მარტო საქართველოს ქალაქებში მოქმედებენ და სხვაგვარი მისწრაფებებით ცოცხლობენ, არამედ ცეცხლის გემებითა და რკინიგზების საშუალებით ევროპის ქვეყნებთანაც კი ამყარებენ საეკონომიკურ ურთიერთობას. მაშინ, როდესაც ი. ქაქავაძემ წოდებათა შორის თანამშრომლობა შესაძლებლად ჩათვალა და ოთარაანთ ქვრივი და ვიორგი არჩილისა და კესოს გვერდით თავისუფლად აამოქმედა, გ. წერეთელმა თავის მოთხრობებში ბურჟუაზიული კლასის ტიპები — მახეა ფულავა და პეტრიელა კვესაძე ფეოდალური კლასის ნაძირალებთან — იერემია წარბასა და რევაზ ბაქურიძესთან — ბრძოლაში დაღუპა. ამრიგად, გ. წერეთელს შეუძლებლად წინაინია სხვადასხვა კლასებს შორის შეთანხმება და თანამშრომლობა². ამის გამო მათი გმირები ერთმანეთის მიმართ

¹ შემთხვევითი არაა ის ფაქტი, რომ ილია ქაქავაძემ ვერ კიდევ ბატონყმობის დროს დაწერილ ლექსში „შენა“ სოფლიდან ლექსმწერის საშინაოდ გაქცეულ გლეხს შუკა ფერებით დაუხატა ქალაქში მისი მოხვედრა ცხოვრება და ისევ სოფლად დაბრუნება ურჩია. აი, როგორი ტონით მიმართავს პოეტი მუშას:

„ენა მარ შენა, ჩემო ძმარ? სივამ მოსულმარ?
 ბატონის მათრახს ვერ გაუძულ, გამოქცეულმარ?
 მოშორებიმარ ჯალაბობას, შენსა სახლ-კარსა,
 მიწდორს მამეულს და შეკველს მიწასა, წაღსა...
 აქ სად მოსულმარ?.. რაც დაეარჯე და რაც დატოვე,
 მის მატყერა ტფილისშია ანა რა მხოვე?“

ილია ქაქავაძე ცდილობდა, როგორც სასტიკიც არ უნდა ყოფილიყო მათი ცხოვრება, გლეხი მაინც სოფლად დაეტოვებინა მაშინ, როდესაც გ. წერეთელი ცდილობს ეპქრობას დააწაფოს ხალხი და თბილისი დასახლის სასამარებო მოედნად. „რა რომ რკინიგზა გაიხსნა, — წერს გ. წერეთელი, — იმან მიუთითა საქართველოს ტომის ეპქარს ხალხს ზელი ტფილისზე და უთხრა: აი შენა დედა ქალაქი და საქართველოს ბურჯი გარეშე ხალხს ჩაუდგიათ ხელში. შენ ეს აქამდე არ იცოდი და, რომ გცოდნოდა მაინც, აქამდის ვერას გავრიცხებდი. აწ მივსოვთ და იხინეთ თავი ტფილისის საეკონომიკურ ასპარეზზედ, ებლა იქ არის ბურთი და მოედანი“ (ტყეპელი, 1872, № 8—9).

² ვერ გავიზიარებთ დოკ. ა. ჩაველიშვილის მოსახტებას იმის შესახებ, რომ გ. წერეთლის გმირები თითქოს იმიტომ იხსლებიან, რომ ისინი უკანონოდ ავროპებენ ქონებას, ეს მოსახტება რომ მართალი ყოფილიყო, მაშინ მთავლით ლიტერატურაში შეფასებული იქნებოდა ბურჟუაზიული კლასის ტიპის სრულყოფილი დახატვა (იხ. ნაწკვეები შეტყარაშეტყ საეყენის ქართ. ლიტ. ისტორიიდან, გვ. 10).



ანტაგონისტურ დამოკიდებულების ამგვარებებენ. მათ ^{გაქცეულნი} მივი წინააღმდეგობაა. სხვა საკითხია, რამდენად სრულყოფილად დახატა გ. წერეთელმა ბურჟუაზიული კლასის ტიპები.

აი, ასეთია სხვაობა ილია ჭავჭავაძისა და გიორგი წერეთლის გმირებს შორის, რასაც საფუძვლად უდევს სხვადასხვა გეონომიური და პოლიტიკური მისწრაფებები. მათ შორის არსებული იდეური წინააღმდეგობა ბუნებრივად იწვევს მხატვრული ხერხების სხვადასხვას.

ილია ჭავჭავაძე ატყობლებლად დიდი მხატვარია და ამავე დროს რეალისტური სკოლის მიმდევარიც, მაგრამ მას აკლია ის, რაც ახასიათებს გ. წერეთელს — თემის ისტორიული პერსპექტივის ფონზე გაშლა. ილია ჭავჭავაძეს ახასიათებს თემის ან მასალის შემოფარგვლა, მაგრამ იმავე დროს მისი სიღრმით გაქანება, გიორგი წერეთელი ხასიათდება თემის ფართო გაშლით და შინაარსის მრავალფეროვნებით. ილია ჭავჭავაძის შემოქმედებაში უფრო ფართოდ და სიღრმით არის გაშლილი ბატონყმური საქართველოს საზოგადოებრივი ცხოვრება, მაგრამ შემდეგი ეპოქა ჩვენი საზოგადოებრივი ცხოვრებისა ერთობ მკრთალად არის გადმოცემულა მის ნაწერებში¹.

ილია ჭავჭავაძე, მართლაც, ბატონყმობის სისტემის უდიდესი მხატვარია, მაგრამ ჩვენი ცხოვრებას შემდგომი სოციალური სტრუქტურა მის ნაწარმოებებში შედარებით ნაკლებად ჩანს. მაშინ, როდესაც გ. წერეთლის შემოქმედებაში საწინააღმდეგო მოვლენასთან გვაქვს საქმე. მას ბატონყმობის შემდგომი დროის ასახვა უფრო ემარჯვება, მის ნაწარმოებებში ჩვენ თვალწინ იცვლებიან საზოგადოებრივი ფორმაციები, რთული პოლიტიკური და ეკონომიური მოვლენები. მაგალითად, გუშინ რომ თავად თავფქვილამდე მიმულს ფლობდა, დღეს მას ბახვა ფულაეა დიემატრონა. დიდი ფეოდალის, რევაზ ბაქურიძის, მთელი შემკვიდრება მისი შინაყმის, პეტრიელა კვესაძის, ხელში გადავიდა. აქ ცხოვრების მოვლენების ბუნებრივი განვითარების პროცესი ჩანს: ერთ ფორმაციას ეკლის მეორე, ფეოდალური არისტოკრატია გადის ისტორიის სცენიდან, თავფქვილამდებისა და ბაქურიძეების სახით, და მათ ადგილს ახალი კლასის, ბურჟუაზიის, წარმომადგენლები — ბახვა ფულაეა და პეტრიელა კვესაძეები — იკავებენ. ყოველივე ეს იმას ამტკიცებს, რომ გ. წერეთელი ცხოვრების კუთხარიტ ვას

¹ გ. წერეთელი, ტ. I, გვ. XLV—XLV.



მიჰყვება, რომ ცხოვრების სცენაზე მოქმედებას ცალკე, ცალკეული მიხედვით, თუ რომელ კლასს აქვს დაკისრებული მთავარი როლის შესრულება.

მოვლენების ასეთი რთული პროცესები ნაკლებად ჩანს ილია ჭავჭავაძის შემოქმედებაში. მართალია, ახალი საზოგადოებრივი ურთიერთობა ილიამ „ოთარაანთ ქვრივი“ დაგვიხატა, მაგრამ ამ შემთხვევაში იგი ცხოვრების მაგისტრალურ გზას ვერ გაჰყვა, რადგან ჩვენი საზოგადოების მამოძრავებელ ძალად, ერთის მხრივ, არჩილი და კესო, ხოლო მეორე მხრივ, გიორგი და ოთარაანთ ქვრივი წარმოადგინა და მათ შორის სრული ჰარმონიული ურთიერთობა დაამყარა. ამით მან წოდებათა შორის შეთანხმების შესაძლებლობა დაუშვა. ამას ისიც უნდა დავამატოთ, რომ ეს სოციალური პროცესი ილია ჭავჭავაძემ დაგვიანებით გვიჩვენა. „ოთარაანთ ქვრივი“ დიდი შემოქმედებითი შესვენების შემდეგ, 1887 წლის ბოლო რიცხვებში დაწერა. თანაც, ამ ნაწარმოების ზოგიერთი გმირი უფერული გამოვიდა.

ჩვენ იძულებული ვხდებით კიტა აბაშიძეს დავეთანხმოთ იმაში, რომ არჩილი და კესო უფერული ადამიანები არიან, რომ მათ საზოგადოებისათვის არც ზიანის მოტანა შეუძლიათ და არც სარგებლობისა, ისინი უფრო პოეტის სურვილებით ცოცხლობენ, ვიდრე საკუთარი სიცოცხლით.

„რასაკვირველია, არჩილი არ წარმოადგენს არავითარ მანერს საზოგადოებისათვის, მაგრამ არც არა სასარგებლოა მისთვის... ზის თავის სახლში და ქვიფსა და უზნეო ცხოვრებას მაინც არ მისდევს, მაგრამ გონებით და მოქმედებით კი მაინც უფერულია... მისი სულიერი სისუსტის საუკეთესო დამამშვენებელი მისი დაა. რომელზედაც ვერაფრითარც გაგვუნა ვერ იკონია ძმამ, რომელიც რაღაც განყენებულსა და უშინაარსო რამ ქმნილებას წარმოადგენს. ეგ კესო სწორედ ნულია და აეტორის სულაც რომ არა ეთქვა რა მის შესახებ და ეთქვა მხოლოდ, რომ არჩილსა ჰყვანდა ნულივით უშინაარსო და, რომელიც ვიორგის უყვარდაო, ამით არას წავაგებდით“¹.

მართლაც, არჩილი და კესო უფერულნი და უშინაარსონი არიან, ცოცხალ სინამდვილეს არ გამოხატავენ. ეს ადამიანები აეტორის ფანტაზიის ნაყოფი უფროა, ვინემ ცხოვრების აუცილებლობით ნაკარნახევი. მაშინ, როდესაც ი. ჭავჭავაძემ ბატონყმობის სისტემა

¹ ეტიუდები, ტ. I, გვ. 236—237.

სრულყოფილად დაბატა, ლუარსაბ თავთქარძე და სხვა გამოცემი ცხოვრების „წუშიდან“ ამოიყვანა, პატონეშვილის შემდგენლობის დელი სინამდვილე ასე ტენდენციურად გამოსახა. ამ შემთხვევაში ილია ქავეჯავაძე თავისი შემოქმედებითი სიძლიერით თვით იმორჩილებს სინამდვილეს. ამალღებული რეალიზმი ტენდენციურობის მეტ საშუალებას აძლევს მას.

გ. წერეთლის რეალიზმი კი შეეფერავს სინამდვილეს იძლევა. აქ თვით მოუღწეები იმორჩილებენ მწერალს მაშინ, როდესაც ილია ქავეჯავაძის ძლიერი მხატვრული სიტყვა ედილობს თვით დაიმორჩილოს სინამდვილე.

და ყოველივე ეს განსაკუთრებული მხატვრული ხერხები, სინამდვილისადმი სხვადასხვაგვარი დამოკიდებულება, მსოფლმხედველობის სხვაობით არის ნაკარნახები.

დასასრულ უნდა აღვნიშნოთ ისიც, რომ გ. წერეთლის ჯგუფის წევრები: კირილე ლორთქიფანიძე, სერგეი მესხი და სხვები თავიანთ პუბლიცისტურ და საპოლემიკო სტატიებში, ნათარგმნ ნაწარმოებებში და საჩუქარ-საგამომცემლო შუშაობის დროს იმავე რადიკალურ-ბურჟუაზიული მსოფლმხედველობის განმტკიცებას ისახავდნენ მიზნად, რასაც თავის მხატვრულ ნაწარმოებებში ახერხებდა გ. წერეთელი. ამისთანავე, ნიკო ნიკოლაძის ორი ათეული წლის განმავლობაში ფოთში ქალაქის თავის თანამდებობაზე მოღვაწეობა მხოლოდ ამ მიზნით იყო ნაკარნახები. თუ გიორგი წერეთელმა თავისი მოთხოვნების გამოცემი — ბაბუა ფულავა და პეტრიელა კვესაძე — შვი ზღვის სანაპირო ქალაქებში — ფოთსა და აღღერში გადაასახლა იმისათვის, რომ იქედან ქროდა კაპიტალიზმის სიო საქართველოსაკენ, ნიკო ნიკოლაძის მოღვაწეობაც ფოთში ამ საქმის პრაქტიკულ განხორციელებას ემსახურებოდა.

ნიკო ნიკოლაძემ ფოთი პირველი ხარისხის ნავთსადგურად გადააქცია და ამით ევროპის კაპიტალიზმს საქართველოს ალაყაფის კარები გაუხსნა.

ყოველივე ამის შემდეგ „ახალი ახალგაზრდობის“ ცალკე არსებობა სადავო არ უნდა იყოს იმიტომაც, რომ მათ გააჩნდათ თავიანთი ეკონომიურ-სოციალური საფუძვლები, თავიანთი სამოქმედო პროგრამა, იყენებდნენ თურგდაღვეულებისაგან განსხვავებულ მხატვრულ შემოქმედებითს ხერხებსა და მეთოდებს, ჰყავდათ თანამშრომელთა გარკვეული ჯგუფი და ჰქონდათ საკუთარი იდეების პროპაგანდისათვის ლიტერატურულ-პოლიტიკური ხასიათის გაზეთი და ეურნალი „დროება“ და „კრებული“.

მეოთხე — ხალხოსნები „ტექნიკაში“ მოტრფიალნი¹

ხალხოსნები 70-იან წლებში გამოდიან სამოღვაწეო საქართველოში ხალხოსნური მოძრაობა რუსეთის ნაპირისკენ გაეღწიეთ განვითარდა. ქართული ხალხოსნური ჯგუფის აქტიური წევრი სოფრომ მგალობლიშვილი ამის თაობაზე წერს: „რუსეთიდან ჩვენში ჩამოვიდნენ გამოირიცხული ქართველი სტუდენტობა, რომელიც ინტელიგენციაში აერცელებდნენ ახალ აზრებსა. უველას პირზე ეკერა ჩერნიშევსკი, დობროლიუბოვი, მიხაილოვი, გერცენი, ბაკუნინი, ლაეროვი, კარაკოზოვი და სხვ. საქართველოში კანტიკუნტად აქტიური ხალხოსნური ან სოციალ-რევოლუციონერი მოქმედება იწყება 1873 წლიდან...“²

ბაკუნინისა და ლაეროვის დაჯგუფებების იდეურმა მისწრაფებებმა თავისებური გამოხატულება ჰპოვა ქართველ ინტელიგენციაში. მათ სწამდათ, რომ მხოლოდ რუს რევოლუციონერებთან კავშირში შეიძლებოდა საქართველოს თავისუფლების მოპოება.

„საქართველო მკიდროდ არის დაკავშირებული რუსეთთან — ქართველი ხალხი თავს ვერ დაიხსნის, თუ რუსეთის სახელმწიფო წყობილება არ დაიშხვრა. მაშასადამე, თუ ქართველი ახალგაზოდობა რუსეთის რევოლუციის საქმეს ეხმარება, ამით ის ეშახურება არა მარტო რუსეთის ხალხს, არამედ საქართველოს ინტერესებსაც“³.

70-იანი წლებიდან ხალხოსანთა ორგანიზაციებმა ფეხი მოიკიდა საქართველოს ქალაქებსა და სოფლებში. ხალხოსანთა წრეები დაარსებულ იქნა თბილისში, გორში, ქუთაისში, თელავში და სხვაგან, მაგრამ გარდა ასეთი ცენტრალური ადგილებისა, ორგანიზაციები არსებობდა სოფლებში: ტყვიავში, საბუეში, საგარეჯოსა და იუალთოში. ამ წრეებში გაერთიანებული იყვნენ: ეგ. იოსელიანი, შოთ. დავითაშვილი, ი. ბაქრაძე, ლ. ჩერქეზიშვილი, მ. გურგენიძე, გ. მაიაშვილი (ზდანოვიჩი), ის. კვიციანიძე, ან. ფურცელაძე, სოფ. მგალობლიშვილი, სტ. ჭრელაშვილი, მიხ. ასათიანი, ნ. ლომოური, დიმ. ნაზარიშვილი, დიმ. დადიანი, დავ. აბდუშელიშვილი და სხვები.

ქართველი ხალხოსნები არსებითად რუსი ხალხოსნების ხაზს მიჰყვებოდნენ, ისინი უარყოფდნენ საქართველოში კაპიტალიზმის განვითარებას და მხოლოდ გლეხური „ოპშინებით“ ცდილობდნენ

¹ ს. მგალობლიშვილი, მოგონებანი, ტფილისი, 1939 წ., გვ. 71.

² შ. დავითაშვილი, ხალხოსნური მოძრაობა საქართველოში, გვ. 40.

სოციალისტური საზოგადოების მოწყობას. მათ მხოლოდ **საზოგადოებრივი** პედაგოგიკით წარმოდგენილი ცხოვრების მამოძრავებელ **საზოგადოებრივი** ნაღდ სურდათ მათთან მჭიდრო კავშირის დამყარება და ამ მიზნით მოგზაურობდნენ ხალხში, ცდილობდნენ მათი გულის მოგებას, მაგრამ ხალხი მათ ნაკლებად უცხადებდა ნდობას. ეკონომიურად და მორალურად ფეხქვეშათეული გლეხობა გულგრილად ხედებოდა ხალხოსნების რჩევა-დარიგებებს.

საქართველოში, ისე როგორც რუსეთში, არსებითად ხალხოსანთა ორი მიმართულება არსებობდა, რევოლუციონერი და ლიბერალური, მაგრამ უფრო ძლიერი ლიბერალური მიმართულება იყო. ხალხოსნების უმეტესი ნაწილი ცდილობდა ხალხში განათლებისა და კულტურის შეტანით, აგიტაცია-პროპაგანდის საშუალებით, ვაჟფშაბოძისებინა გლეხობის მდგომარეობა, განსაკუთრებით ეს მისწრაფება უფრო მეტად მწერლებში გამოვლენდა.

„ჩვენი ხალხოსნების მოღვაწეობა მხატვრულ ლიტერატურაში ძირითადად ერთი მთავარი კულტურულ-ტრეგერული მოღვაწეობის გზით გაიშალა, (უფრონად „იმედის“ თანამშრომელთა უმრავლესობაც კულტურულ-ტრეგერული მიმართულებით განვითარდა, ამიტომ უფრონად „იმედს“ ამ მიმართულების გარკვეული ბეჭედი აქვს)¹. ლიბერალურ ხალხოსანთა ტიპური წარმომადგენელია ნიკო ლომოური. მისი მოთხოვნების გამოკები ხალხში დიდ პროპაგანდისტულ მუშაობას ეწევიან. გიგო ღრუბელაშვილი ცდილობს, გლეხობაში სხვადასხვაგვარი პრაქტიკული ხასიათის ცოდნის შეტანით მასები იხსნას უმწუო მდგომარეობისაგან. ასეთივე კულტურულ მოღვაწეებსა და ლიბერალურ ტიპებს ხატავდნენ ეკატერინე ვაბაშვილი, ნაწილობრივ ანტონ თურცელაძე, მიხ. ასათიანი და და სხვები, ხოლო რევოლუციონერი ხალხოსნის ტიპი მოგვცა მწერალმა სოფრომ მგალობლიშვილმა, ჯორ ზაქარას სახით. ეკატერინე ვაბაშვილი გლეხთა რევოლუციური გზა აირჩია უსამართლობის წინააღმდეგ საბრძოლველად, მაგრამ ამ ბრძოლაშიც ვერ გამოიღო მნიშვნელოვანი შედეგი იმის გამო, რომ ს. მგალობლიშვილი მხოლოდ გლეხობას ეყრდნობოდა და მუშათა კლასის როლს ვერ ცნობდა ამ დიდ ისტორიულ საქმეში. ხალხოსნებს ყალბი წარმოდგენა ჰქონდათ ისტორიის მამოძრავებელი ძალებისა და საზოგადოებრივი ფორმაციების განვითარების შესახებ.

¹ პროფ. მ. ზანდუკელი, ქართული ლიტერატურა, ტ. III, გვ. 44. აქვე უნდა შევნიშოთ, რომ ხალხოსანი მწერლების შემოქმედებას პირველად მიაქცია ვერადღება პროფ. მ. ზანდუკელმა.



ვ. ი. ლენინის აზრით: „მათი შეცდომა ის იყო, რომ ემყარებოდნენ ისეთ თეორიას, რომელიც არსებითად არ იყო რევოლუციონერი თეორია. მათ არ იცოდნენ ან ვერ შესძლეს განუხრელად დაეკავშირებიათ თავიანთი მოძრაობა მხარდ კაპიტალისტურ საზოგადოებაში არსებულ კლასობრივ ბრძოლასთან“¹.

ისე როგორც რუსეთში, საქართველოშიც ხალხოსნებმა ლიტერატურისა და ხელოვნების საკითხებზე უკიდურესი უტილიტარიტული მიმართულება განაფითარეს. მწერლობა ხალხის ცხოვრებას უშუალოდ დაუკავშირეს და ყოველდღიური საჭიროებო საკითხების გადასაჭრელად გამოიყენეს. ისინი ხშირად შედიოდნენ გლეხი კაცის კვარტიან ქოხში და ზოგჯერ ემპირულად, მაგრამ დამაჯერებლად გადმოგვემდინენ ხალხის სავალალო მდგომარეობას. ცნობილია, რომ ხალხოსნებმა ლიტერატურის შინაარსობრივი მხარე გააფართოვეს, მაგრამ ამის ხარჯზე ხელოვნება გაამარტივეს, ძლიერ გააუბრალოვეს და პუბლიცისტიკის დონემდე დაიყვანეს. კიდევ მეტი, ქართველი ხალხოსნების უკიდურესი უტილიტარიზმი ზოგჯერ ესთეტიკის საკითხების ნიჰილისტურ გაგებამდე მიდიოდა.

ამ დროს ქართულ ლიტერატურაში უკვე იგრძნობოდა პისარევისა და ზაიცევის გავლენა.

როგორც ცნობილია, რუსმა ნიჰილისტებმა მკაცრი თავდასხმა მოუწყვეს ისეთ ბუნებრივ მწერლებს, როგორც იყვნენ პეტსინი და ლერმონტოვი, უარყვეს ბელინსკის სახელმძღვანელო დებულებებიც მათი პოეზიის შესახებ.

ამათი გავლენით აიხსნება ანტონ ფურცელაძის უმართებულო თავდასხმა საქვეყნოდ აღიარებულ გენიოს ქართველ პოეტზე, ნიკოლოზ ბარათაშვილზე.

ანტონ ფურცელაძე წერს: „ჩვენ გადავშალეთ თუ არა „მოამბის“ პირველი წიგნი, თავშივე გეხვდება ზენი გამოტყევილი პოეტის ნიკოლოზ ბარათაშვილის ლექსი „მთაწმინდაზე შემოღამება“... ეს დიხს კარგი და ზინებული ლექსია, ამ ლექსიდან ჩანს, რომ ავტორი ნამდვილი პოეტი ყოფილა, მქონია მგრძნობიარე სული, და სხვა არაფერი! მკითხველი რაღაც მიმზიდველობით შეუდგება ამ ლექსის კითხვას, და როდესაც გაათავებს რჩება ხაზამხრალი, გულცაროელი, ეს იმიტომ, რომ აქედგან არ ამოაქვთ გონების მასაზ-

¹ ვ. ი. ლენინი, ტ. 5, გამოცემა მე-4, გვ. 602-603.



რდობდელი ლექსი, და როგორც მშვიერი გრძნობითაა დატვირთული ხართ იმის კითხვას, ასეთივე უფრო მშვიერი რჩებითაა დატვირთული

უბალია, ანტონ ფურცელაძე ისეთივე არგუმენტებით ებრძვის ნ. ბარათაშვილს, როგორცაც პისარევი — პუშკინს. ჩანს, იგი ნაწარმოებისაგან მხოლოდ პრაქტიკულ ეპოგრებაში გამოსადევ აზრებს მოითხოვს, ხელოვნების მხოლოდ ერთი მხარე, შინაარსობრივი მომენტა, აინტერესებს და, ამდენად, უარყოფს საკაცობრიო, მაღალი იდეების შემცველ ხელოვნებას.

ნიპილისტური შეხედულებები აიძულებდა ა. ფურცელაძეს, მკაცრად დაესვა საკითხი ხელოვნების უკიდურესი სარგებლიანობის შესახებ, როდესაც წერდა:

„ერუ ოცნებებში კი არ გვინდა პოეზიაში, — რით ვერ გაიგეს, რომ მაგვარი ოცნებებისა და ოხისა და უხის, ამაოდ ლაყაფის ჭადაგებების დროები წავიდნენ, ზენ გვინდა პოეზიაშიც ისე ეხედავდეთ საქმეს. პეშმარაგებას. ჩვენი გულის პასუხს, ზენი თავის ცნობას, ზენს გარემოს, ზენს თვისებას და კუთვნილებას და არა თქვენი ოპიუმისაგან. ოცნების დაგვარსა რალაცა რალაცებია... ვაშა, ეუშა და ვაგლახებსა...“¹.

სამართლიანად შენიშნავს პროფ. ვ. ჯიბლაძე, რომ ა. ფურცელაძე რუსი ნიპილისტების გაგენამ მიიყვანა ასეთ უკიდურეს დასკვნამდე.

მარტო ერთი დებულება, რომელიც ანტონ ფურცელაძემ ბარათაშვილის ლექსის შესახებ „შემოღამება მთაწმინდაზე“ წამოაყენა, ჩვენ სრულ საფრთველს გვაძლევს ეთქვას, რომ პის კრიტიკულ შეხედულებებში აშკარად შეინიშნება მკვეთრად გამოხატული ნიპილიზმი, თუმცა ჩვენ მას ჩამოუყალიბებულ ნიპილისტად მიიხსივრ ვერ გამოვაცხადებთ და ვერ გაუტოლებთ ნიპილისტებს — პისარევსა და ზაიცევს“².

საინტერესოა ის ფაქტიც, რომ რუსული ნიპილიზმის გაგენით ქართული მწერლები არა მარტო ნ. ბარათაშვილის მაღალ პოეზიას უარყოფდნენ, არამედ პისარევისა და ზაიცევის მსგავსად, თვით პუშკინის გენიალურ შემოქმედებასაც თავს ესხმოდნენ. ამ მხრივ საყურადღებოა „იმედის“ თანამშრომლის დავით აბდუშე-

¹ იფრია, 1894 წ., № 202.

² ა. ფურცელაძე, ქართული ლიტერატურა, ცისკარი, 1863 წ., № VIII.

³ ვ. ჯიბლაძე, ზელოვნება და სინამდვილე, მეორე გამოცემა, გვ. 519.



ლიშვილის რადიკალური პოზიცია¹. იგი „დროება“ „ივერიის“ თანამშრომლებს არა მარტო სოციალურ საკითხებში, არამედ არამედ მკაცრად ილაშქრებს მათი ლიტერატურული მუშაობის წინააღმდეგაც.

დავით აბდუშელიშვილი სასტიკ საყვედურს გამოთქვამს „ივერიის“ რედაქციისადმი ემისათვის, რომ მათ ადგილი დაუთმეს პუშკინის პოემას „ბალჩისარაის შადრევანს“.

„ივერიის“ რედაქციამ ეს ძალიან კარგად იცის, რომ, — წერს დავით აბდუშელიშვილი, — რასაც ხელს მოაგლებს — ბეჭდავს თავის ეურნალში. ამა ერთი მიბრძანებით, რისთვისა და ვისთვის არის საჭირო ხეწის დროში პუშკინიდან ნათარგმნი და მთელს ოცდაოთხეულობაზე გაღებული „ბალჩისარაის შადრევანი“. მართალია, გიმნაზიის შავირდსაც გაუგონია, რომ პუშკინი გამოჩენილი მწერალი იყო რუსეთში, გაუგონია და იცის, რომ იმდენი გაგლეწა არც ერთ პოეტს არ ქონებია რუსეთის საზოგადოებაზე, მაგრამ ზოგიერთმა შავირდმა იგივე კარგად იცის, რომ ბევრი და თითქმის უმეტესი ნაწილი პუშკინის თხზულებისა თავის მარგალიტის ენით არის შესანიშნავი და არა მათში გამოთქმული აზრებითა და იდეებით².

აზრები და იდეებია დ. აბდუშელიშვილისათვის მთავარი და არა ხელოვნების სპეციფიურობა, მისი მხატვრული სამკაული. „მარგალიტის“ ენით დაწერილი ნაწარმოები მიუღებელია მისთვის, რადგან მასში ხალხისათვის უშვალოდ გამოსადეგი აზრი არ არის გამოხატული. „ბალჩისარაის შადრევანის“ შინაარსობრივი ანალიზის საფუძველზე ცდილობს იგი დაამტკიცოს თავისი ნიჰილისტური დებულების საფუძვლიანობა.

„მართალია, — წერს დ. აბდუშელიშვილი, — ბალჩისარაის ბალები, შადრევანი და ბუნება მშვენიერად არის აღწერილი ამ თხზულებაში, მაგრამ მოქმედება სრულებით არა ჩანს-რა. თვით მოქ-

¹ „იმედის“ თანამშრომელი ხალხისანი დავით აბდუშელიშვილი არ არის საშოიანი წლების პეტერბურგის უნივერსიტეტის სტუდენტთა მიძრობის მონაწილე დავით ნიკოლოზის-მე აბდუშელიშვილი. მართალია, აქ დასახელებულ დავით აბდუშელიშვილსაც დამთავრებული აქვს პეტერბურგის უნივერსიტეტი, მაგრამ არა 67-იან, არამედ 75-იან წლებში. დავით აბდუშელიშვილის შესახებ 1893 წლის „საბარათელოს კალენდარში“ აღნიშნულია: „დავით აბდუშელიშვილი იმერელი იყო. სწავლა დაამთავრა პეტერბურგის უნივერსიტეტში. უფროა მეცნიერება, განსაკუთრებით, მათემატიკა. კარგათ ბლომა წერალები დარს. მონაწილეობას ღებულობდა ეურნალ იმედში“. ვარდაიყვალა 1887 წელს“ (გვ. 477).

² „იმედი“, 1891 წ., № 1, გვ. 118 — 120.



მედნი პირნი ძლიერ სუსტად არიან დახატულნი, დაჩუქნილნი, გარდა არც ერთი ხასიათი ზეირიანად არ არის გამოვლენილი. შეეხება მარიას და ზარებას, მათ საბეს თითქმის სრულებით ვერ წარმოიდგენს მკითხველი. მარიასზე მხოლოდ ეს ვიცი, რომ ახლად მოყვანილი დიდ შუშბარებას ეძლევა და ლოცვილობს და ზარებაზე, რომ დედამისი ქართულად ლამპარაკობდა, თვითონ კი სამშობლო ენა დავიწყებია, სხვა არაფერი. თვითონ პოეტი რომ არ გვარწმუნებდეს, ვერც მარიას პოლშელად და ვერც ზარებას ქართველად კაცი ვერ იცნობს... თუ შინაარსით ასე ღარიბია ეს თხზულება, ნეტავი ვიყო დე, რას დახარბებოდა ნვენი ლიტერატორები, რომ დაუბეჭდავთ ეურნალში ამის თარგმანი¹ (ხაზი ჩვენია — ე. მ.).

აქაც კრიტიკოსი მხოლოდ შინაარსულ მხარეს აქცევს ყურადღებას, რადგან ნიპოლისტებს ხელოვნება ცალმხრივად, ესთეტიკური კომპონენტის გარეშე, აქონდათ წარმოდგენილი. უდავოა ისიც, რომ ამ წერილის ავტორი კარვად იცნობდა დიმიტრი პისარევის შრომას „მუსიკა და ბელისკა“, რამაც აუცილებლად ბიჭვი მისცა დაეით აბდუშელიშვილს, დაეწერა ასეთი ტენდენციური და უსამართლო კრიტიკული გარჩევა.

აღსანიშნავია ისიც, რომ დაეით აბდუშელიშვილი ასეთივე სიმკაცრეს იჩენს ქართული მხატვრული სიტყვის ბუმბერაზების — ილია ქავჭავაძის და აკაკი წერეთლის მიმართაც. ამავე რეცენზიაში იგი არჩევს აკაკი წერეთლის საახალწლო ლექსს „ახალი წლის გამო“, და ილია ქავჭავაძის ნათარგმნ რომანს „იზას“ და ორივეს მკაცრი კრიტიკის ეცეხლში ატარებს.

იმის ნაცვლად, კრიტიკოსის აზრით, რომ აკაკი წერეთელს საახალწლო ლექსში საბრძოლო პროგრამა წამოეყენებინა და ოპტიმისტური სულიკეთება ჩაენერგა ხალხისათვის, პოეტი უიმედობის ჩიბში მომწყვდეულა და ღრმა პესიმიზმს შეუპყრია. კრიტიკოსს ამ დებულების დასამტკიცებლად მოაქვს ადგილები ლექსიდან:

„მას უხაროდეს ახალი წელი,
ვინც კი ცხოვრების კმაყოფილია,
ვისი წარსული არ იყო მწყველი
და მომავალი ვხსიც ტკბილია“.

¹ „იმედი“, 1891 წ., № 1, გვ. 118—120.



ლექსის დასაბრუნოვებლად ასეთივე სასოწარკვეთილებას განიცდიდა
 „მაშ, ნუ მილოცავ მე ახალსა წელს!
 ჩემთვის ერთია „ახალი“, „ძველი“!
 თუ შარშან ესეამდღი შწარესა ნაღველს,
 ამ სასმელს წელსაც ველი და ველი“.

დავით აბდუშელიშვილი, სამართლიანად, ეგრე შეტივებია პოეტის ასეთ მელანქოლიურ პანგს და მკაცრად გმობს ცხოვრებისაგან მოწყვეტილ პოეზიას. მისი აზრით, აკაკის ტინტველას ფრთები შეშბია და დედამიწას მოშორებულს, ე. ი. მასებისაგან მოწყვეტილს, უშინაარსო და უშიზნო სვედიანი ლექსები შეუთხზავს.

„ტინტველას რომ ფრთები გამოესხმება, ღმერთიც მაშინ გაიწყურებაო — ანდაზაა. ლეთის წერომისა და რისხვისაგან ღმერთმა დაიფაროს აკაკი, მაგრამ მას უკან, რაც იგი ფრთოსანი ტინტველასავით დედა-მიწის მოშორდა და პატრში დაიწყო ფრენა, მისი მწველი უწინდელ ხმას აღარ სცემს. როცა ამ პოეტს დედამიწაზე ედგა ფეხი, მისი ჩანგი ხალხის კენესა და ტანჯულის მოთქმა იყო, მაშინ მისი გესლიანი ენა მომძლავრეთ და მზავრელთ გულში ეკლათ ესობოლით; მაგრამ ახლა მადლიდგან ეს ხმა ხან ეშმაკების ზარად და ხან ალილუიით მოისმის... გამოთქვით პოეტო ნათლად, ვის გეუთვნის ახლა თქვენი გული: თქვენსავე პირადოვან სურვილებს, კერძოდ ვისმეს, თუ ხალხს? ვისი ჩანგიც ჩვენი ქვეყნის ცოცხლად მმარბველებს მოზარედ ეყოლებათ, ის ნურასოდეს ნუ მოელის ნამდვილი მამულის მოყვარეთ, გონიერთ, მხნეთ და თავგანწირულთა თანაგრძნობას“¹.

როგორც ვხედავთ, დ. აბდუშელიშვილმა მკაცრი მოთხოვნები წაუყენა მწერლებსა და მწერლობას, მან ერთი პატარა ლირიკული ლექსისათვის ასეთი მკაცრი განაჩენი გამოუტანა საქვეყნოდ ცნობილ, ხალხის მოჭირნაბულე პოეტს აკაკი წერეთელს და იგი ცხოვრებისაგან მოწყვეტილად, უშინაარსო ლექსების მომღერლად გამოაცხადა.

ასევე მკაცრად დაესხა თავს დ. აბდუშელიშვილი ი. ჭავჭავაძესაც. იგი არ მოერიდა ილიას ძალასა და ავტორიტეტს და საქვეყნოდ გააცხადა მწერალი იმისათვის, რომ მან თარგმნა და „ივერიისში“ დაბეჭდა ბულეარული რომანი „იზა“.

კრიტიკოსი წერს: „ივერია“ თარგმნის იმისთანა საძაგელ რომ-

¹ დ. აბდუშელიშვილი, „იმედი“, 18:1 წ. 36 1, გვ. 123—124.



მანს, რომელსაც საფრანგეთში ბონაპარტის მომხრეებმა რიკალების მეტი ხელს არაეინ მოჰკადდეს და რომელსაც კიის მხვერავი გიორგე გამოუყვანილია უმანყო მტრედად. ამისთანა კაცზე გვითათებს „ივერია“ და თითქოს გვეუბნება: „აჲ კაცი მას მიბაძეთო! ნეტავი თუ იპრიანოს ღმერთმა, რომ ჩვენი მწიგნობარნი და ფილოსოფოსნი თდესმე გონს მოვიდნენ და კარგის ავისაგან გარჩევა შეიძლონ“¹.

ამ შემთხვევაშიაც, ნაწარმოების შეფასების დროს დ. აბდუშელიშვილის კრიტიკაში ერთგვარია, იგი მხოლოდ სასარგებლო აზრს მოითხოვს მხატვროული ნაწარმოებებისაგან, მასში დანატვლი გმირი მისამაძი უნდა იყოს ხალხისათვის.

თავისთავად ეს დებულება სწორია და დღესაც ამ მოთხოვნალებას უყენებს მწერლობას ხალხი, მაგრამ ნიპილისტების შეცდომა ის იყო, რომ ისინი უარყოფდნენ მხატვროული ნაწარმოების სპეციფიურობას, მის მხატვრულ ფორმას. ეს დებულება პრაქტიკულად განაზორციელა ქართველი ხალხოსნების უმეტესობამ. მათ ნაწერებში სიზუსტით არის აღწერილი მაშინდელი სოფლის დუსჭირი ცხოვრების სურათები, არაადამიანური ყოფის დამახასიათებელი ფაქტები, მაგრამ ყოველივე ეს ემპირული სახით არის მოცემული. მათ აკლიათ მხატვრული განზოგადება და სახის სრულყოფილება, ამდენად, ასეთი ნაწარმოებების შემოქმედების ძალაც სუსტია. პუბლიცისტიკამ დასძლია მხატვრულ აზროვნებას და შინაარსის სიძლიერემ ვერ შესძლო ფორმის უქონლობით გამოწვეული დანაქლისის ანაზღაურება.

ასე ცალმხრივია ზოგიერთი ქართველ ხალხოსანთა შეხედულება ხელოვნების საკითხებზე, რაც მათ რუსი ნიპილისტების, — პისარევისა და ზაიცევის გავლენით შეითვისეს.

ქართველმა ხალხოსნებმა ეროვნული საკითხიც თავისებურად გადაჭრეს. მართალია, ისინი ნაციონალურ-განმათავისუფლებელ იდეებს აღვივებდნენ ხალხში, მაგრამ ამ საკითხსაც ხალხის მატერიალური მდგომარეობის გაუმჯობესებას უჯავშირებდნენ.

ილსანიშნავია ისიც, რომ ქართველი ხალხოსნები, მსგავსად თერგდალეულებისა, მკაცრად იბრძოდნენ ცარიზმის ტირანიის წინააღმდეგ, მაგრამ ისინი საქართველოს ხსნას დიდ რუს ხალხთან მჭიდრო კავშირში ხედავდნენ. ამის თაობაზე გ. მიაიშვილი საინტერესო აზრს გამოთქვამს: „...რაკი ერთხელ და ერთხელ ბედი



ჩვენის ქვეყნისა და ბედი რუსეთის საზოგადოებისა ასევე უფროდ ბულია ერთმანეთზე, რაჟი რუსეთის ცხოვრების ვითარებაში მიმართულება ასე აუცილებლად ცოტად თუ ბევრად შედ-მოქმედებს ჩვენში, ესადი არ არის განა, რომ კულტურულ წარმატებას რუსეთისას ბევრითად თვალი უნდა ვადევნოთ და გულბედაკრფით არ უნდა ვოცქერდეთ...¹

სხვა შემთხვევაში გ. შაიაშვილი კიდევ უფრო მეტი სიმწვავეით აყენებს საკითხს რუსეთის მოწინავე ინტელიგენციასთან კავშირის შესახებ:

„რუსეთის ინტელიგენცია მეტად მიმზიდველი და საყვარელი ინტელიგენციაა სხვა ინტელიგენციათა შორის. ვრცელი განათლება, პატიოსანი კაცობრივი ნატურა-სურვილი, პირდაპირი, გულუბრყვილო და პატიოსანი ხასიათი, უნარი აღტაცებისა რმ დიდებულის აზრითა და საქმით, რომელიც აღელვებს მთელს ესლანდელს კაცობრიობას, — აი რა არის განსაკუთრებული და მნიშვნელოვანი მისი თვისება. რა თქმა უნდა, აქ ჩვენ სახეში გვყავს არა მთელი ინტელიგენცია რუსეთისა, არამედ უმადლესი და უყეთესი ნაწილი. დაახლოება ინტელიგენციის ამისთანა ნაწილთან საკეთილოა... მე მგონია, რომ მახლობლობას მცირედი საზოგადოებრივი მნიშვნელობა არ ექნებოდა ჩვეულის ჩვენის ქვეყნისათვის“².

მაშასადამე, როგორც ვხედავთ, ქართულმა ხალხოსნებმა ეროვნული საკითხი ძირითადში სწორად გადაჭრეს, როცა ჩვენი ქვეყნის ხალხის ბედი დიდი რუსი ხალხის მედს დაუკავშირეს.

ხალხოსნების ასეთი მოქმედება შეუნჩნეველი არ დარჩენია ცარიზმის პოლიტიკას. 1876 წლიდან დაიწყო საქართველოში ხალხოსნების მასობრივი დაპატიმრება. დაპატიმრებულთა უმეტესი ნაწილი მეტეხას ციხეში მოათავსეს, მათ შორის ეგ. იოსელიანი, ლევ. ჩერქეზიშვილი, არს. კალანდაძე; ქუთაისში დააპატიმრეს მიხეილ ყიფიანი, ვარლამ გაბიჩვაძე; გორში — ვასო დეკანოზიშვილი; სოფ. მერეთში — დ. ფურცელაძე; სოფ. ტყვიავში — მღვდელი ვასო სამადაშვილი³.

მიუხედავად ასეთი მკაცრი რეპრესიებისა, 80-იანი წლებიდან კვლავ თავს იჩენს ახალი ტალღა ხალხოსანთა მოძრაობაში და ეს

¹ გ. შაიაშვილი, ძველი და ახალი თაობა და მათგანო დაპარაკი ჩვენში, „ივერია“, № 226, 1889 წ.

² „ივერია“, № 226, 1889 წ.

³ იხ. მ. დავითაძე, მოგონებები, ჩვეულებების მატანა, 1923 წ., № 3.



ჯგუფები უმთავრესად თავს იყრიან „იმედისა“ და „შრომისა“ შერეულ ჯგუფში¹.

ქართული
ლიტერატორთა
კავშირი

ამათ მუშაობას თავისებური დადი დაასვა ალექსანდრე III-ის სასტიკმა რეაქციამ, რეაქცია ცენზურულმა პირობებმა მნიშვნელოვნად შეზღუდა აზროვნების ფორმები და, ამდენად, ამ პერიოდის ქართველი ხალხოსნები არსებითად კულტურულ-საგანმანათლებლო საქმიანობაზე გადადიან. სცემენ ყურნალ-გაზეთებს, აარსებენ მიმდევრობებსა და სამკათხელოებს, დადიან ხალხში და ეწვეიან პროპაგანდა-აგიტაციას.

XIX საუკუნის ბოლო წლებში ნაროდნიეების მებრძოლი ხასი-ათი არსებითად სხვა საბეს დებულობს. 80-იანი წლების ნაროდ-ნიეებმა, ცარიზმის წინააღმდეგ ბრძოლის აღრინდელი პოლიტიკა შემრიგებელი პოზიციით შეცვალეს. ზაგჯერ ამ დროის ხალხოსნები იმედის თვალით შეპყრებდნენ შეფესა და მის მოხელეებს. მეფე-საგან მოვლოდნენ შეღავათს და დახმარებას:

„...ჯკონდეს იმედი, რომ იმპერატორი ალექსანდრე III თავის ხალხს მისცემს შეღავათს, მოსწმენდს თვალზე ცრემლსა, აღასრუ-ლებს ნდობას და დაეკმაყოფილებს საჭიროებას“².

მიუხედავად ღრმა იდეოლოგიური შეცდომებისა, რაც ხალხოს-ნებს ახასიათებდათ, მათ შაინე ვარკვეული როლი ითამაშეს მასების გამოფხიზლებისა და რევოლუციური მოძრაობის აღმავლობის საქ-მეში. ხალხოსნური მოძრაობის საერთო მნიშვნელობის შესახებ ლენინი წერს: „1825 წელს რუსეთში პირველად დაინახა ცარიზ-მის წინააღმდეგ რევოლუციონური მოძრაობა, და ეს მოძრაობა, წარმოდგენილი იყო თითქმის მხოლოდ თავადაზნაურობით. იმ მომენტიდან 1881 წლამდე, როცა ალექსანდრე მეორე მოკლულ იქნა ტერორისტების მიერ, მოძრაობის სათავეში იდგნენ ინტე-ლიგენტები საშუალო წოდებიდან. მათ უდიდესი თავგანწირვა გამოიჩინეს და თავისი ბრძოლის გმირულ ტერორისტულ მეთოდით მთელი მსოფლიო განაკვიფრეს. ეს მსხვერპლი ტყუილბრალოდ არ იყო გაღებული. უეჭველია, მან ხელი შეუწყო — პირდაპირ თუ

¹ გახეთ „შრომის“ შესახებ იხილეთ საინტერესო გამოკვლევა დოც. არ. გო-გუაძისა „ქუთაისის ლიბერალურ-ხალხოსანთა ჯგუფი და გახეთი „შრომი“. ხელ-ნაწერი ინახება აღ. წოდუიძის სახ. ქუთაისის ჰეგონსტიტუტში. ნაწილი შრო-მისა გამოკვეყნებულია აგრეთვე ქუთაისის პედაგოგიკის „შრომების“ XIV ტომში.

² „იმედი“, 1881 წ., № 2, გვ. 163.



არა პირდაპირ — რუსეთის ხალხის შემდეგ რევოლუციურ ხორბლას, მაგრამ თავის უშუალო მიზანს, სახალხო რევოლუციის განხორციელებას მან ვერ მიაღწია და არც შეეძლო მიეღწია¹.

დასასრულს უნდა შევნიშნოთ ხალხოსნების მიმართ ერთი უმართებულო მოსაზრების შესახებ, რომელიც პირველად გ. წერეთელმა გამოთქვა და რომელსაც შემდეგშიც გაუზანდნენ დამცველები. ეს არის საკითხი ხალხოსანთა ჯგუფის „ივერიის“ თანამშრომლებთან გათქეფვისა და იდეური გაერთიანების შესახებ.

გ. წერეთელი 1895 წლის „კვალში“ წერდა:

„მეოთხმოცე წლებში გამოჩნდა ჩვენში ერთი ბაწია დასი² განათლებული თაობისა, რომელმაც დაარსა საკუთარი გამოცემა „იმედი“ და აღიარა, რომ საქართველოს ხსნა გლეხკაცობიდან უნდა წარმოდგეს... ეს დასი ქადაგებდა მხოლოდ გლეხკაცობაში მოქმედებას... ამ სახით დაარსდა რუსეთის მიბაძვით ჩვენშიც ესრეთწოდებული *Народности*-ბის დასი... მაგრამ გამოჩნდა, რომ ამ ცალკერძა მიმართულებამ ვერ მოიპოვა თანაგრძნობა საქართველოს ეროსა და მალე დაკარგა ნიადაგი მოქმედებისა. ის დაინთქა ცხოვრების ახალ მიმართულების მორტეში და ზოგიერთ გადარჩენილთა მალე შეაფარეს თავი „ივერიის“ რედაქციას, რომლის ხელმძღვანელმა თავისი ზეგავლენით ადვილად შეუცვალა „ტეტით მოტრფიალეთა“ მათი ელფერი, ის კი არა, კიდევ შეიტკბო ისინი და გადასცა მათ სავსებით თავისი საკუთარი შეხედულება, თავისი საკუთარი გულის წადილი. ამ სახით ძველი ნაშთი „ტეტითა მოტრფიალეების“ შეუსისხლბორცდა ახალი „ივერიის“ მიმართულებას³.

გ. წერეთლის სიტყვებიდან ისე გამოდის, რომ ხალხოსნებმა დაქარგეს საკუთარი პოლიტიკური სახე, საკუთარი იდეოლოგიური მისწრაფებები და „ივერიის“ ჯგუფში გაითქვიფნენ, ივერიის პოლიტიკური ხაზი გაიზიარეს, რაც აშკარად მცდარ მოსაზრებას წარმოადგენს.

კიდევ მეტი, ცნობილმა ქართველმა მოღვაწემ დავით კარიჭაშვილმა „ივერია“ და „იმედი“ ერთნაირი იდეოლოგიის ორგანოდ გამოაცხადა, არსებითად მათ შორის განსხვავება ვერ დაინახა.

დ. კარიჭაშვილი ამის შესახებ წერდა:

¹ ვ. ი. ლენინი, თხზულებანი, ტ. XIX, III გამოცემა, გვ. 431.

² ფაქტიურად ეს დასი, გამოჩნდა არა 80-იან, არამედ 70-იან წლებში.

³ გ. წერეთელი, „კვალ“, 1895 წ., № 5, გვ. 19.



„მიმართულებით „იმედი“ არაფერს არ წარმოადგენს, მაშინ როცა მკითხველი დიდს განსხვავებას ვერ დაინახავდა „იმედი“ და „ივერიას“ შორის, ვარდა იმისა, რომ „ივერია“ უფრო ლიბერალური იყო“¹.

ყოველივე ეს იმას ადასტურებს, რომ აქ დასახელებული სტრუქტონების ავტორები ნაკლებად ერკვეოდნენ ამ საკითხებში. მაშინ, როდესაც „ივერია“ 80-იან წლებში ლიბერალიზმის პოზიციას იღვავდა და თავადაზნაურობასა და გლეხობას შორის შემრიგებლობის პოლიტიკას აწარმოებდა, „იმედის“ თანამშრომლები, სასტიკად იბრძოდნენ ლიბერალიზმის წინააღმდეგ. ხალხოსნები არა მარტო ხედავდნენ გლეხებსა და თავადებს შორის არსებულ კლასობრივ უფსკრულს, არამედ ყოველ დონეს ხმარობდნენ ამ უკანასკნელის გაღრმავებისათვის, რათა კლასობრივ ინტერესთა შეჯახების საფუძველზე გლეხობისათვის თავისუფლება მიენიჭებინათ. საყმარისია გავიხსენოთ ს. მგალობლიშვილის „ჯორ-ზაქარა“ და სხვა.

„იმედის“ რედაქტორი მ. გურგენიძე ამ წინააღმდეგობის შესახებ წერდა: „გლეხობა უფერებს თავადაზნაურობას, არა როგორც მამას, არამედ როგორც მტერს...“

„ივერიას“ წინააღმდეგ საბრძოლო პოზიცია ნაილად ჩამოაყალიბდა ხალხოსანმა დავით აბდუშელიშვილმა. როგორც აღრვეე დავინახეთ, იგი მთელი სიმკაცრით თავს დაესხა „ივერიას“ და მის თანამშრომლებს ხელოვნების გავების საკითხში, ასევე მკაცრად გააკრიტიკა ეს უკუთუ მან გლეხობის საკითხში. იგი „ივერიას“ თანამშრომლებს უსაყვედურებდა, რომ „გლეხს თოკი აქვს ველში მოჭერილი და ზვენი ლიტერატურა მათ ბედნიერთათა რაცებს, თუშკა არწმუნებს, რომ მაშინ კადევ უბედნიერესი იყო, როცა ხელფეხში შორკილიც გაყრილი ჰქონდა... თითქმის ზვენი ქვეყნის ყველა კუთხიდან იწერებოიან სიღარიბეს და სიღატაკეს გლეხისას, რომელიც ღმერთს თავყახს სცემს, თუ კი დღიური ღვკმა პური არ შემოაკლდა, ტანზე ძველი შალის ჩოხა და ფეხზე ქალამანი, მაინც არ შემოაკლდა, და თვითონაც კარგად ვიცით, რომ ზოგიერთ ქვეყანაში გლეხის ბოსელი სახლათ გამოჩნდება ზვენებური გლეხის სახლთან, რომელსაც არც ბუბარი აბადია, არც ფანჯრები და არც იატაკი... მაგრამ ზვენი ახლანდელი ლიტერატურა“, ნაცვლად

¹ „წიგნის მეგობარი“ №№ 1, 2, 1925 წ., გვ. 109.

² „იმედი“, 1881 წ. ივნისი, გვ. 107—111.

³ ივლიჩსება „ივერიას“ უკუთვის შერულები.



იმისა, რომ საზოგადოებისათვისაც და მმართველობისთვისაც გლეხობის ნამდვილი ეკონომიური მდგომარეობა დაენახებინათ, წმენებს, რომ ჩვენებურთა გლეხი ბევრად უფრო მდიდრად იქნა, ვიდრე იყო... „ივერია“ კი რაც ძალი და ღონე აქვს ცდილობს დაგვარწმუნოს, რომ ჩვენი გლეხობა მეტად უყვითა ცხოვრობს...“¹ განა ამის შემდეგ შეიძლება „ივერიისა“ და „იმედის“ ჯგუფების იდეურ ერთიანობაზეა ლაპარაკი? თუნდაც „იმედის“ დახურვის შემდეგ?

შეზოგად — „კვალის“ თანამშრომლები

როგორც ვიცით, ხალხოსნები ცდილობდნენ დაემტკიცებინათ საქართველოში კაპიტალიზმის არარსებობა და გამოენახათ მისი თავიდან აცილების საშუალებებიც, მაგრამ ცხოვრება მაინც თავისი გზით წაივდა და კაპიტალიზმი საქართველოში 90-იან წლებში არა მარტო ფაქტი იყო, არამედ მისი შედეგი, პროლეტარიატი, ამ დროს უკვე გარკვეულ პრეტენზიებით გამოდიოდა.

საქართველოში კაპიტალიზმის განვითარების შესახებ სილიბისტრო ჯიბლაძე ასე ლაპარაკობდა ეგნატე ნინოშვილის დასათვლავების დროს: „ამ ახალმა ბატონ-ყმობამ კარგახანია დაამთავრა ზრდა მოწინავე ერთა შორის, სადაც საშინელი ბრძოლა გამოიწვია. ჩვენში კი, თუმცა ის ახალ დაბადებულა, მაგრამ სამაგიეროდ ეს ბავშვი საუცხოვო თვისებისაა, შესანიშნავი სისწრაფით იცის ზრდა...“²

არსებითად, „მესამე დასის“ პროგრამა ს. ჯიბლაძემ ამ სიტყვაში ჩამოაყალიბა. ამის შესახებ გ. წერეთელი წერს: „ერთი რამ შესანიშნავი მოვლენა აღმოჩნდა ნინოშვილის დასათვლავებაზე. მის კუბოს გარს შემოიკრიბენ, ასე ვთქვათ, მესამე დასი ახალგაზრდობისა, ესე იგი, სულ უცანასკნელი თაობა — ისინი, რომელნიც გამოსულან ასპარეზობაზე მეოთხმოცდაათე წლებიდან... ნინოშვილის კუბოზე პირველად წარმოთქვეს იმით თავისი პროგრამა მოქმედებისა და თითქოს რაზმად დაეწყვნენ...“³

ამრიგად, ახალმა კლასმა, პროლეტარიატმა, გალატაკებულ გლეხობასთან ერთად, წარმოშვა თავისი იდეოლოგიის გამომხატველი დასი, რომელიც მარქსისტული იდეების პროპაგანდას ეწე-

¹ „იმედი“, 1881 წ., № 1. გვ. 104—106.

² „კვალი“ 1894 წ., № 22.

³ იქვე, № 21.



ოდა საქართველოში. ამასთანავე, აღსანიშნავია ისიც, თუ როგორ მოხდა საქართველოში და ამიერკავკასიაში მარქსიზმის გავრცელება დიდი დამსახურება მიუძღვის რუს სოციალ-დემოკრატებს: ი. კოგანა, ი. ლუზინს და გ. ფრანშესკოს. ისინი ვადმოსახლებულნი იყვნენ საქართველოში და გარკვეულ გაუღენას ახდენდნენ ქართველ მოწინავე ინტელიგენციაზე.

„მესამე დასელებმა“ თავიანთი იდეების პროპაგანდისათვის გამოიყენეს ყურნალი „კვალის“. აქ თანამშრომლობდნენ ეგნატე ნინოშვილი, ხილიბისტრო ჯიბლაძე, ნოე ყორდანიია, მიხა ცხაკაია, კარლო ჩხეიძე, ფილიპე მახარაძე და სხვები.

„კვალის“ თანამშრომლებმა სასტიკი ბრძოლა გააჩაღეს ხალხოსნებისა და „ივერჩიის“ ჯგუფის წინააღმდეგ. ისინი, იყენებდნენ მარქსის ზოგიერთ დებულებას ცალკეული საკითხების ახსნის დროს, მაგრამ არ ცნობდნენ მარქსიზმის მთლიან სისტემას და, ამდენად, მცდარ მოსაზრებებს აფითარებდნენ საზოგადოების განვითარების მნიშვნელოვან მოვლენებზე, ხოლო დიდი უმრავლესობა „კვალის“ ჯგუფისა — ყორდანიია, რამიშვილი და სხვები — არასოდეს არ ამაღლებულან ნამდვილი მარქსიზმის მწვერვალამდე.

„კვალის“ ჯგუფის ისტორია მკიდროდ არის დაკავშირებული ცნობილი ქართველი ბელეტრისტისა და პუბლიცისტის ეგნატე ნინოშვილის არა მარტო დასაფლავებასთან, არამედ მის ცხოვრებასა და მოღვაწეობასთან. პირველად ამ ჯგუფის წევრები 1993 წელს ეგნატეს ბინაზე იკრიბებიან ზესტაფონში.

იმავე წელს, ეგნატე „კვალში“ ათავსებს პუბლიცისტურ სტატიებს, სადაც დამაჯერებლად ამტკიცებს საქართველოში არა მარტო კაპიტალიზმის აუცილებლობას, არამედ მისი მუდმივი თანამგზავრის, პროლეტარიატის, წარმოშობის აუცილებლობასაც. „აგერ-აგერ იჩენს თავს ჩვენშიაც მრეწველობა და კაპიტალისტური წესწოშილება. იმას არც ჩვენი ნებართვა ესაქიროება და არც ჩვენი ქება-დიდება მოდის ჩვენთან დაუკითხავად“.

ან და „კაპიტალიზმი და მრეწველობა ისეთი მდინარეა, რომ თუნდაც კადეც ძლიერ მოინდომოთ მისა შეფერხება, ვერ შეაყენებ და უნდა მოგახსენოთ, არც სასურველია მისი შეყენება არა თუ საქართველოსათვის, არც ერთი ქვეყნისათვის“.

მართალია, ეგ. ნინოშვილმა თავის მხატვრულ ნაწარმოებებში ვერ შესძლო კაპიტალიზმის მიერ გავრეფილი პროლეტარიატის ყოფის ჩვენება, მაგრამ მან სამაგიეროდ კარგად დაგვიხატა სოცლის ბურჟუაზიის მიერ ნახევრად გაპროლეტარებული გლეხობის



უმწეო ცხოვრება. ნათლად წარმოადგინა სოფლად გამწევავებელი კლასთა პრძოლა. აღსანიშნავია ისიც, რომ ამ დარგში გამოჩნდნენ მის მის მიმბაძველებიც — ლალიონისა, დიმიტრი ერისთავისა, ნიკოლოზისა და სხვათა სახით.

საინტერესო ფაქტზე მიუთითებს ისიც, რომ ევ. ნინოშვილმა თავისი სიცოცხლის უკანასკნელ წლებში ნაბიჯი გადადგა მეშათა კლასის უოფაცხოვრების დასაბაბათად, მაგრამ ნაადრევმა სიკვდილმა არ დააცალა მის ამ დიდი ეგგმის განხორციელება. ამ მხრივ უურადღებას იპყრობს მისი დაუმთავრებელი მოთბრობა „მეშათა თავშესაფარი“.

ნაწარმოების შინაარსიდან ჩანს ავტორის შემოქმედებაში არა მარტო თემატური სიბზლე, არამედ საკითხის აბლებურად გადაჭრის ცდაც. ნინოშვილი მიზნად ისახავს ქალაქის პროლეტარიატის უმწეო ცხოვრება დაგვიბატოს და კონკრეტულ მასალად იღებს ბათუმის ნავთის გადამმუშავებელი ქარხნის მეშათა ცხოვრებას. მწერალი მკვეთრი ფერებით ხატავს მეშათა უბნის ცოცხალ სურათებს, შეცვაფართ მათ ფარლალა ქობმბახებში, რომელთა ირგვლივ გაუფალი წუმბე და ტალახის გუბეებია გადაქიმული. და ეს ქობმბახები „თავშესაფარია იმ რამდენიმე ათასი მეშისა, რომლებიც მუშაობენ ბათუმის ნავთის ქარხანაში“.

შემოქმედების ასეთ აღმავლობის გზაზე იდგა ნინოშვილი, როდესაც განტყურნებელმა სენმა, ქლექმა, იგი ჯერ კიდევ ახალგაზრდა იმსხვერპლი.

განსაკუთრებით უნდა აღინიშნოს ისიც, რომ ეგნატე ნინოშვილი თავიდანვე გამოიჩინოდა თავისი ხალი აზროვნებით მისი ჯგუფის ზოგაერთი წევრისაგან. იგი არ ეთამბუბოდა ნოე ქორდანისს, ის რამიშვილსა და სხვებს მთელ რიგ პრინციპულ საკითხებში, რითაც აშკარად ელინდებოდა ნინოშვილის მისწრაფება კრემარიტი მარქსიზმისაკენ.

ამრიგად, ჩვენ შევეცადეთ დაგვებტყიეებინა XIX საუკუნის მეორე ნახევარში სხეადასხეა მიმართულების მქონე ხუთი ჯგუფის არსებობა საქართველოში. გამოგვერკვია მათი ეკონომიური და პოლიტიკური მისწრაფებები, გვეჩვენებინა განმასხვავებელი ლიტერატურული მიმართულებები და იდეური თავისებურებანი.

მკითხველს შეიძლება თვალში მოხედეს ის ფაქტი, რომ შედარებით მცირე ისტორიულ მონაკვეთში საქართველოში მრავალ-



გვარი დაჯგუფება აღმოჩნდა, მიგრამ ეს განსაზღვრულია ქვეყნის ეკონომიური და პოლიტიკური თავისებურებების დასამტკიცებლად მოვიტანოთ მარქსის სიტყვები პლენაროვისადმი.

მარქსი რუსეთის თავისებურების შესახებ პლენაროვს სწერს: „ისეთ ქვეყანაში, როგორც თქვენი ბევრია, სადაც თანამედროვე მსხვილი მრეწველობა დამყნობილია პირველყოფილ გლეხურ თემზე და სადაც ერთდროულად წარმოდგენილია ყველა შუალედი ფაზები... გასაკვირი არ არის „იდეთა ყოვლად უცნაური და გაღვინარი კომბინაციების წარმოშობა“¹.

მარქსის ეს დებულება შეიძლება უშუალოდ გამოყენებულ იქნას საქართველოს მიმართ: აქაც XIX საუკუნის მეორე ნახევარში, სხვადასხვა ეკონომიური და პოლიტიკური ფაქტორების ერთდროულად არსებობამ წარმოშვა „იდეთა ყოვლად უცნაური კომბინაციები“.

(შემოვიდა რედაქციაში 27. XII. 1955).

¹ კ. მარქსი, ფ. ენგელსი, „ჩველი წერილები“, საბუღაშო, 1944 წ., გვ. 530.

6. შ ა ი ს უ რ ა ა ჯ

„ვეფხისტყაოსნის“ ერთი ადგილის
დაზუსტებისათვის

„ვეფხისტყაოსნის“ ტექსტში მსტროფი 576) ერთი სტრიქონის სიტყვა წინააღმდეგობაშია წინა სტროფების შინაარსთან და საფიქრებელია, რომ იქ გადაშწერის მიერ შეცდომაა დაშვებული.

„დავარს, დასა შეფისასა, უთხრა ეინმე ღმრთისა მტერმან:
„თავი ფიცა ძმამან შენმან, არ დაგარჩენს, იცის ერმან“¹.

ფარსადან მეფემ ხვარაზმშას შეილი სთხოვა სასიძოდ, ნესტან-დარეჯანის საკმროდ. ინდოეთში მოსული სპარსი უფლისწული ტარიელმა მოკლა ნესტანის რჩევითა და წააქვებით. ფარსადან მეფემ რომ მკვლელობის ამბავი გაიგო, განრისხდა, გასატყივარდა. მკითხველისათვის სრულიად მოულოდნელად მეფის რისხვა მის დას, დავარს, დაატყდა თავს. მეფემ დაიფიცა: „აწ თავმან ჩემმან, მას მოვკლავ, ჩემად დად ვინცა მადესა“.

მკვლელობის გამო მეფის აღშფოთება გასაგებია. მან პასუხი უნდა აგოს ხვარაზმშას წინაშე, ფარსადანს კი არ შეხვეწნიან. პირიქით, ხვარაზმელი მისი მოწვევით მოვიდა ინდოეთში. მისმა მოკვლამ კი შეურაცხყო მეფის სიტყვა და დასაბამი მისცა სამეფოთა შორის მტრობას.

დამნაშავე, ცხადია, უნდა დაისაჯოს, მაგრამ რატომ დავარს და არა სხვა?

„დავარ იყო და მეფისა, ქვრივი, ქაჯეთს გათხოვილი,
მას სიბრძნისა სასწავლებლად თვით მეფემან მისცა შეილი“.

ტარიელმა მოკლა სასიძო; იგი წააქვზა მისმა საყვარელმა ნესტანმა. მაგრამ, მეფის აზრით, მთავარი დამნაშავე აღმზრდელია,

¹ ვეფხისტყაოსანი, უნივერსიტ. გამოცე., 1937 წ.



დავარი. მის შთაუნერგავს ნესტანისათვის უკეთესი მზრდელის მაღალი მოვალეობისათვის უღალატნია. ეუთხარ, დაუბამს მის ეშმაკისა ბედესა" — ამბობს მეფე.

დავარისადმი მეფის რისხვა უმართებულა.

ტარიელის მიმართ მეფე მხოლოდ საყვედურით დაკმაყოფილდა, მკვლელობის წამკეზებელის ნესტანის დასჯის შესახებ ერთი სიტყვაც არ უთქვამს. მეფე არც კი გრძნობს, რომ ხეარაზმშას შვილის სიკვდილი მისი ბრალაა, მისივე თვითნებობისა და წინდაუბედობის შედეგი.

მეფემ ქალს გათხოვება დაუბოძა. სპარსელი უფლისწული მოიწვია და მას აძლევდა როგორც ქალს, ისე ინდოეთის ტახტს.

„აწ ქალისა ჩენისათვის ქმარი გვინდა, საღ მოვნახოთ, რომე მოვსცეთ ტახტი ჩენი, სახედ ჩვენად გამოუსახოთ“.

ტარიელი ინდოეთის ერთ-ერთი მეფის შვილი იყო და, როგორც ინდოეთის ტახტის ერთადერთი მემკვიდრე, იზრდებოდა ლაშქართა და ქვეყანათა სპატრონოდ. ეს გარემოება თითქოს დაავიწყდა ფარსადან მეფეს და ინდოეთის ტახტზე სხვა მოიწვია.

მეფე ხედავს, რომ ნესტანი და ტარიელი გამოჯნურებული არიან.

„მეფე ბრძანებს: „ვიცო, ვიცო; მეტად ყარგად შემვიგნიან; მას უყვარდა ქალი ჩემი, სისხლნი ველთა მოჴღეროიან. რა ნახიან ერთმანეთი, არ შეხედვა ვერ დათმიან“...

ღიახ, მეფემ იცის ეს ამბავი და ნესტანისათვის სხვა საქმრო მოყავს. მეფემ შელაბა ტარიელის მიჯნურობის გრძნობა და მისი ტახტის მემკვიდრეობის უფლება.

მეფემ იცოდა მიჯნურობის ძალი, იცოდა ტარიელის ვაგაკობა და ხასიათიც, მაშ იხილ უნდა გაეთვალისწინებინა, რომ მისი სპასალარი არც ტახტს დასთმობდა და არც სატრფოს.

არა დავარის მიერ ნესტანის ცუდად აღზრდამ, არამედ ფარსადან მეფის თვითნებობამ და არაშორსმჭერტელობამ გამოიწვია ტარიელის განდგომა და სასიძოს მოკვლა.

იმ სტრიქონის შემდეგ, სადაც წაიჭვანია, მეფემ თავისი ქალი დას მისცა სიბრძნის სასწავლებლადო, ამბის განვითარებაში დავარი ნახსენები აღარაა. ჩანს, იგი მნიშვნელოვან როლს აღარ თამაშობს ნესტანის ცხოვრებაში. დავარის მიერ ნესტანის უშუალოდ აღზრდის პროცესი დამთავრებულია (მეფე ქალს ათხოვებს



შევეს. რაც შეეხება ზედამხედველობას, მეოფალყურებობას, სამი-სოდ ნესტანი ცალკე იხრება კოშკში, მცველებითა მანქანებში ბით გარემოცული.

დავარმა არაფერი იცის ნესტან-დარეჯანისა და ტარიელის ურთიერთობის შესახებ. გულწრფელად ამბობს იგი: „უბრალო ვარ, იცის ღმერთმან საბიჭრმან“.

დავარი უბრალოა ნესტანის საქმროს მკვლელობაში. არ მიუძღვის მას ბრალი აგრეთვე როგორც კუდი აღმზრდელს. ნესტან-დარეჯანის საქციელი დავარის აღზრდის შედეგი არაა. აქ მთავარი ფაქტორია ინდოეთის ბუნება, ასაკი და პიროვნების ტემპერამენტი.

დავარი, კიდევაც რომ სკოდნოდა მას ახალგაზრდების ურთიერთობა, მიჯნურობას ხელს ვერ შეუშლიდა, იგი არც მოინდომებდა ამას. შეთქმულებაში კი დავარს მონაწილეობა არ მიუღია. ნესტან-დარეჯანისა და ტარიელის გაიჯნურება, მათი შეთქმულება და სასიძოს მოკვლა არაა დავარის მიერ ჩატარებული აღზრდის შედეგი. დავარი უდანაშაულოა და ამიტომ გაუგებარია სიტყვები:

„დავარს, დასა მეფისასა, უთხრა ვინმე ღმრთისა მტერმან:
თავი ფიცა ძმამან შენმან, არ დაგარჩენს, იცის ერმან“.

რა ღვთისმტერობაა დავარისათვის ამბის გადაცემა! ფარსადან მეფეს ხომ რაიმე საიდუმლო განკარგულება არ მოუხდენია დის შესახებ და ეს ხომ არავის გაუმგლავნებია?! მეფემ საჯაროდ დაიფიცა, დას მოკლავო. დავარისათვის ხომ არვის ურჩევია, რაიმე ღონისძიება მიეღო, ძმის წყრომას მორიდებოდა და მიმალულიყო. პირიქით, მეფემ მხოლოდ დაიფიცა, დავარმა კი განკარგულებას დაასწრო და თავი მოიკლა.

„ვეფხისტყაოსნის“ მეფე უმალესი ხელისუფალია, ხელშეუხებელი, თავყანსაცემი, მისი ყოველი ნება-სურვილი უნდა სრულდებოდეს, სულერთია, სამართლიანი იქნება იგი თუ უსამართლო. მეფის სურვილი არ შესრულდა. მას უნდოდა დავარი დაესაჯა. (შეიძლება ეფექტისათვისაც კი). გაფრთხილებულმა დავარმა დაასწრო, თავი მოიკლა, მეფის სურვილის წინააღმდეგ მოიქცა. ეს ხომ არაა ღმრთის მტერობა?

მეფის ნება-სურვილის წინააღმდეგ, უპირველეს ყოვლისა მოქმედებენ მისი ქალიშვილი ნესტან-დარეჯანი და მისი სპასილარი ტარიელი, პოემაში კი მათი საქციელი ღვთის მტრობად არ ითვლება.

დავარს რომ წინასწარ არ სკოდნოდა, რასაც უპირებდნენ,



იგი ნესტან-დარეჯანს არ სცემდა, არ გადაკარგავდა. ამიტომ ხომ არ უნდა ჩაითვალოს ღმრთის მტრად გამებრთილებელთა მის, ვინც დავარს მეფისაგან წყრომი უამბო, წარმოდგენა არ ექნებოდა, თუ რა მოხდებოდა შემდეგ. თვით ამბის მოქმელიც ხომ დავარივით უბრალოა, ყოველგვარი ქვენა ზრახვების, ბოროტების გარეშე. არავითარი ბოროტებაა არაა უდანაშაულო ადამიანს რამდენიმე საათით ადრე გააგებინო მის თავზე მოწვეული უბედურება.

ამბის მიმტანის საქციელი დავარისადმი ტერებაა და არა ღმრთის მტრობა.

სიტყვა „ტერება“ სამჯერ გვხვდება „ვეფხისტყაოსანში“ შევლის, პატრონობის მნიშვნელობით.

1. „აწ წადით და მე დამაგდეთ, ეტერენით თავსა თქვენსა“.
2. „ფატმან წამგვარა გრძნეულთა, ღმერთიშვა მის ეტერების“.
3. „ეგე თათბირი არ ვარგა, სხვაებრ ექმნათ თავის ტერება“.

სიტყვა „ტერი“ გვხვდება „შაჰ-ნამეში“ და ქართული ტექსტის რედაქტორ-კომენტატორების მიერ ლექსიკონში ასწილია როგორც უფალი, მფლობელი, პატრონი, მომვლელი, მომხედავი, ჭირისუფალი¹.

„შენ მოგკლა, ვინ დაგიტირებს, ან შენი ტერი ვინ არი?

გვ. 119.

„შენ მოგკლა, ვინ დაგიტირებს, შენი ტერი ვინ არი?

გვ. 141.

სტრიქონში: „დავარს, დასა მეფისასა, უთხრა ვინმე ღმრთისა მტერმან“ —

სიტყვები „ღმრთისა მტერმან“ გაუმართლებელია და უადგილო. საეარაულოა, ხომ არ იქნებოდა აქ „ტერმა“ ნაცვლად სიტყვისა „მტერმა“. თუ არ ივარგებდა გამოთქმა „ღმრთისა ტერმა“, შეიძლება ყოფილიყო „მისმა ტერმა“, დავარის ტერმა, მასი, მომხედავის თუ მშველელის მნიშვნელობით.

მეორე მცირე შენიშვნა ტექსტში უკვე შეტანილი შესწორების შესახებ.

¹ ფარდოუხი, შაჰ-ნამე. ქართული ვერსიები, პროფ. იუსტ. აბულაძის, დოც. ალ. ბარამიძის, პ. ინგოროვის, პოეტ. გ. კვეციანის და პროფ. ავ. შანიძის რედაქციით, კომენტარებით და ლექსიკონით, ტ. II, თბილისი, 1934 წ.



„თამარს ვაქებდეთ მეფესა, სისხლისა ცრემლ დათხუცებულნი
ვთქვენნი ქებანი ვისნი მე, არ ავად გამორჩეული, გიგლიცოთსა
მელნად ვიხმარე გიშრის ტბა და კალმად შინა რხეული
ვინცა ისმინოს, დაესვას ლახვარი გულსა ხეული“.

ასე იყითხება ეს სტროფი „ვეფხისტყაოსნის“ ყველა ხელნაწერში და გამოცემაში. გამოჩაყლის წარმოადგენს 1937 წ. გამოცემა.

იქ სტროფის მესამე სტრიქონი ასეა შესწორებული:

„მელნად ვიხმარე გიშრის ტბა და კალმად მე ნა რხეული“¹.

ეს შესწორება, მგონი, მარიდან მომდინარეობს და ალბათ, ასე შევა შემიღგ გამოცემებშიც.

რა უღვეს საფუძვლად გასწორებას, რატომ უნდა შეიცვალოს „შინა რხეული“ სიტყვებით „მე ნა რხეული“, რა უპირატესობა აქვს სიტყვათა მეორე რიგს პირველზე?

სტრიქონში საუბარია იმის შესახებ, თუ რა შთაბეჭდილება, რა შთაგონება მოუბდენია პოეტზე თამარის თვალ-წარბსა და სილამაზეს. აქ ნა არის რხეული თუ შინაა რხეული, ერთი უდავოა, ორივე შემთხვევაში ქალის სხეულზე, ტანზეა საუბარი. საქმე მხოლოდ იმაშია, ამ სიტყვათაგან რომელს უფრო შეეფერება ზედსართავი „რხეული“.

ვინც ამ სტრიქონს ასწორებდა, გულისხმობდა, რომ ნა და ლერწამი ერთი და იგივეა და, ცხადია, ასე ფიქრობდა, რომ ცოცხალი, მოქნილი, ამოღტილი ნა უფრო მობდენილად გამოხატავს ტანის სინარჩარეს, ვიდრე უსიცოცხლო, უხეში და მოუქნელი შინა. სტრიქონი მხოლოდ ამ თვალსაზრისით შეიძლება და შესწორებულიყო.

ჯერ ისაა გასარკვევი, ნა ლერწამია თუ არა, ეს სიტყვა იხმარება „ვეფხისტყაოსანში“:

„მოვშორდი ღბინსა ყველასა, ჩანგსა, ბარბითსა და ნასა“
სტრ. 179.

„უთქვენოდ მყოფსა არ გვიდან ნიშავნი, ნა-ჩანგ-დაფენი.“
1445

აქ ნა ლერწამი კი არაა, ლერწმისგან გაკეთებული ინსტრუმენტი, რომელსაც რხევის თვისება დაკარგული აქვს. მაგრამ კიდევ

¹ სახ. უნივერსიტეტის გამოცემლობა, 1937 წ., სტროფი 4.



ეაც რომ გუხდებოდეს ეს სიტყვა გინდ ახალ, გინდ ძველ კოთულში ცოცხალი. ზერბევი ლერწმის მნიშვნელობით. **შენიშვნა** მინც არ უშველიდა, იგი მინც ვერ შეცვლიდა სტრიქონში სიტყვას. რუსთაველის ეპოქაში ლერწამი სინამდვილეში იხმარებოდა კალმად. კალაში ლერწმის მსგავსი შეცნარვა, რომელმაც სახელი მისცა საწერ ხელსაწყოს.

სენეტიულ სტროფში პოეტური ფორმა უმაღლეს ხარისხამდეა აყვანილი. ამ სტროფს შეძლება ავტორი მართლაც ლერწმითა წერდა და რა დისონანს შეიტანდა, რა უხეში იქნებოდა ამ მაღალ ფორმაში გარეუღიყო თქმა — კალმად ლერწამი ეიხმარო.

დაუსამუთებელია, რატომ უნდა დაეიწუნოთ შესაეღის ერთ სტრიქონში სიტყვა, რომელიც პოემის ავტორს თერთმეტჯერ უხმარია ტექსტში სხუელისა და მისი ნაკეთების სილამაზის გამოსახატავად.

სატრფოს დაშორებული, მტირალი აეთანდილი მოდას ფრიდონისას:

„შიაკორეებს და მიტბნობს, მოსთქვამს მისსაეე ლხინასა,
ნარგისნი ქუბან, ცრემლსა წვიმს, ჩარცხის ბროლსა და
შინასა“. (975)

აქ ბროლი და შინა აეთანდილის ლაწეებია.

ათანდილი უამბობს თინათინს ტარიელის ამბავს:

„შენ სარო, მსგავსი ვარდისა, ვნახე, მისკირდა ში-ნები;
იტყვის: „დაეკარგე ბროლი და სადა ჰრთავს ბროლსა
შინები““. (697)

ათანდილი იყო „სადარო ბროლ-შინა საცნობარისა“. (40)
ნესტანი „შეიქნა შირითა შინა-ვარდითა“. (331)

ათანდილი შედის ფატმანთან:

„შემოვიდა ლაწვი-ვარდი, ბროლ-ზადახში, შინა, სათი“. (1074)

რუსთველთან სიტყვა „შინა“ არის ლაწეების, გულ-მკერდისა და კეხარი ტანის იგივეობა.

„შინა“ რუსთველისათვის ტროპია, რომელშიც ხშირად იგულისხმება მთლიანად რომელიმე თვალწარმტაცი გვირი. ათანდილი გაიპარა ტარიელთან შესაყრელად, ზეორე დღეს ვაზირმა იგი ვეღარ ნახა.

„რა ვამოვიდა, ვაზირმან ძებნა, ვერ პოვა შინანი“. (817)



ეს მინა მთლიანად ავთანდილია.

ტარბელს ეძნელება ნესტანის დაშორება: „მეძნელებს მისი შორე მისი ბროლ-ბაღაბშ-მინისა“. (419).

მინას მგობანი ბპარობს სხეულის განსაკუთრებული სიღამაზის, სიფაქიზის, სინატიფის იღბანიშნავედ. ამიტომ დასაწყისის მეოთხე სტროფში ეს სიტყვა უადგილო არ უნდა იყოს.

მინა, გიშვარი, ბროლი პოემაში ან მთლიანად სხეული ან მისი ნაკეთობა და, სადაც შეღნად გიშრის ტბაა ნახმარი, კალმად აუცილებლად მინა იქნება გამოყენებული.

რატომ უნდა დაეღკარგოთ რუსთაველის სტრიქონს მისი დამატობელი სურნელება? თქმის სიღამაზე და უჩვეულობა სწორედ იმაშია, რომ მინაა რხეული და არა ღვრწამი.

სტრიქონი უნდა დარჩეს ისე, როგორც ეს ხელნაწერებშია:

„შეღნად ვიხმარე გიშრის ტბა და კალმად მინა რხეული“.



თ. ნიჟარაძე

აღ. ჟაზავის „ხევისბერი გორას“ სწავლებლისათვის *

VII კლასის ლიტერატურული კითხვის კურსში მნიშვნელოვანი ადგილი უჭირავს აღ. ყაზბეგის „ხევისბერი გორას“.

ამ ნაწარმოების შესწავლა დიდ პასუხისმგებლობას აკისრებს მასწავლებელს. მან ხელი უნდა შეუწყოს მოსწავლე ახალგაზრდობაში შემეცნებითი უნარის განვითარებას, მგზნებარე პატრიოტიზმის, ურყევი მეგობრობისა და ესთეტიკური გრძნობის აღზრდას.

„ხევისბერი გორას“ შესწავლისათვის პროგრამით გათვალისწინებულია 7 საათი. უხადია, სხვადასხვა პირობებში სხვადასხვა სკოლის მასწავლებლებს შეუძლიათ ამ დროის თავისებურად გამოყენება. ჩვენი აზრით, საორიენტაციოდ შეიძლება ეს დრო განაწილდეს შემდეგი სიხით:

- | | |
|--------------------------------------|----------|
| 1. შესავალ მეცადინეობას უნდა დაეთმოს | 1 საათი; |
| 2. ტექსტზე მუშაობას | 4 საათი; |
| 3. დისკუსიას და შეჯამებას | 1 საათი; |
| 4. საკლასო წერას | 1 საათი. |

მასწავლებელი „ხევისბერი გორას“ ტექსტის გაცნობამდე ჩატარებს შესავალ მეცადინეობას.

ცნობილია, რომ შესავალი მეცადინეობის სახეები და შინაარსი მეტად მრავალფეროვანია. მასწავლებელი თვითონვე ირჩევს ამ მხრივ საკუთარ მასალასა და გზებს. კონკრეტულ შემთხვევაში „ხევისბერი გორასთან“ დაკავშირებით მასწავლებელმა შეიძლება აღნიშნოს, რომ ნაწარმოებში მწერალი გადმოგვცემს XVIII საუკუნის ბრძოლებს, კერძოდ, ქართველი ხალხის შინაური მტრების — ფეოდალების გალაშქრებას ხევე. სასტოკი ფეოდალის ნუგზარ ერის-

* ეს სტატია წარმოადგენს ავტორის სადისერტაციო ნაშრომის „აღ. ყაზბეგის შემოქმედების სწავლება საშუალო სკოლაში“ ნაწილს. იხილეთ შემოკლებით.



თავის მიზანი იყო დემორჩილებინა თავისუფალი მოხვეწისა და ყმად ექცია ისინი. მასწავლებელმა უნდა მოიშველიოს მასწავლებელი ლექსი: „ნუგზარ ერისთავის დროსაჲ, სისხლის წყვილებს ცალმისთჲ“.

მასწავლებელმა უნდა გადასცეს კლასს, რომ ნაწარმოების მოქმედი პირი, ნუგზარ ერისთავი ისტორიულად ცნობილი პიროვნებაა. შემატყობის ვადმოცემით, არაგვის ერისთავი ნუგზარო გულზეიადი და განუსაზღვრელი ბატონობის მოტრფეილჲ უოფილა. ხალხის მუსერა და სისხლის ღერა მის ბუნებრივ თვისებას შეადგენდა.

როგორც საქართველოს ისტორიიდან ვიცით, საქართველოს სამეფო XVII საუკუნეში მძიმე მდგომარეობაში იმყოფებოდა, იგი დაქსაქსული და დაუძღვრებელი იყო. ამით სარგებლობდა ნუგზარ ერისთავი და ცდილობდა თავის საბრძანებელი გაეფართოებინა. ზეიადი ფეოდალი მთიულეთის დაპყრობამ როდი დააკმაყოფილა, იგი ხევის დაპყრობასაც ცდილობდა.

მასწავლებელმა უნდა აღნიშნოს, რომ ალ. ყაზბეგი „ხევისბერ გოჩაში“ ისტორიულ წარსულს მიმართავს იმ მიზნით, რომ წარსულის ბრწყინვალე მაგალითები აწმყოსთან დაკავშირებული ამოცანებისათვის გამოიყენოს.

ისტორიული წარსულის გამოყენებას ხშირად მიმართავენ თავიანთ მხატვრულ შემოქმედებაში ილია ჭავჭავაძე და აკაკი წერეთელიც, რათა უზადლო გმირების საბრძოლო საქმიანობის ჩვენებით გაეღვივებინათ ხალხში ეროვნული თვითშეგნება, სამშობლოს თავისუფლებისათვის ბრძოლის სულისკვეთება.

ამ მხრით, მათ შუდამ მდიდარ მასალას აწედიდა ქართველი ხალხის სახელოვანი ისტორია, რომელიც აღსავსეა გმირობითა და მამაცობით, სამშობლოს დამოუკიდებლობისათვის შრძოლის მაგალითებით.

„არა, ტუფილად არ მიყვარს მე ჩვენი წარსული! მიყვარს ისე, როგორც ღედას კარგი შვილი და შიტომაც გულგაუმაძლარს მსურს, რომ ის გადატანილი ენაზო მომავალში, დრო და ვითარების შეხამებით, კიდევ უფრო ძლიერად და ბედნიერად“, — წერდა სასიკადადულო მგოსანი აკაკი წერეთელი. ილია ჭავჭავაძესაც მტკიცედ სწამდა, რომ „აწმყო, შობილი წარსულისაგან, არის შშობელი მომავლისა“.

ალ. ყაზბეგი ქართველთ გმირობასა და ვაჟკაცობას რეალურ სახეებში აყალიბებს და ამდენად მათი (გმირების) მოქმედების გრანდიოზულობა ხელშესახები ხდება.



„ხევისბერი გონას“ გმირები წარმოგვიდგებიან როგორც სამადვილი ადამიანები და ამიტომაც მათი საგმირო საქმეები უკვე აღსანიშნავია.

შწერლის ღრმა გაკებით, მამულის სიყვარული და ერთგულება ადამიანის უწმინდესი გრძნობაა და მოქალაქობრივი ვალიც.

პატრიოტულ იდეათა მატარებელი პერსონაჟები უზეად მოგვეპოვება ქართულ მატერულ ლიტერატურაში, როგორც კლასიკოსების, ისე თანამედროვე შწერალთა მდიდარ შემოქმედებაში.

მასწავლებელი მოსწავლეებს მოაგონებს უკვე ნასწავლ კლასიკოსთა და თანამედროვე შწერალთა იმ ნაწარმოებებს, სადაც პატრიოტული გრძნობაა გამოხატული¹.

აღ. ყაზბეგი „ხევისბერი გონას“ ისტორიული ფაქტების, პატრიოტიზმისა და გმირობის მოტივის გადმოცემასთან ერთად, მოხევეთა მიზანსწრაფვასა და ყოფა-ცხოვრებასაც გადმოგვცემს.

აღ. ყაზბეგის მდიდარ შემოქმედებას შთის ბუნების სურნელება ასაზრდოებს. მას უყვარს მთა მიწელი თივისი დიდებულებით: დათოვლილი ქედებით, ჩანჩქერებით, ნისლეებით, არწივებით, ირმებით, ღრუბლებით, ჭექა-ქუხილითა და შართალი ადამიანებით, გაუტყეხელი და მტკიცე მთიელებით.

შწერალი ამაცხობს მით, რომ თვითონაც ღირსეული მთიელია: „მე ვარ მთიელი, დიას მთიელი, აღზრდილი ხალხში, იქ, სადაც ყმა და მონობა ძველადგანვე სამარცხვინოდ ყოფილა ხალხში, სადაც სიტყვას „ბატონუშობა“ ადგილი არასოდეს არა ჰქონია და სადაც კაცს პატივისცემა მხოლოდ პირადი ღირსებით შესძლება“.

მასწავლებელმა შესავალი მეცადინეობის ჩატარებისას მოსწავლეებს უნდა გააცნოს „ხევისბერი გონას“ დაწერის ისტორია და მისი ურთიერთობა ხალხურ მასალებთან.

შესავალი მეცადინეობის დროს მასწავლებელმა რუკებზე უნდა მოხაზოს არაგვის ხეობა, ის ადგილები, რომელნიც ნუგზარ ერისთავს ეკავა, და ხევი, სადაც მოხვევები ცხოვრობდნენ.

შესავალი მეცადინეობის ჩატარების შემდეგ წარმოებს ტექსტზე მუშაობა.

ტექსტზე მუშაობა

საბჭოთა პედაგოგიკა ტექსტის კითხვასა და შინაარსის მტკიცედ დაუფლებას ახალგაზრდობის აღზრდის აუცილებელ საშუალებად

¹ ე.ე. ფშაველას „არწივი“, ა.ე. წერეთლის „თორნივე ერისთავი“, აღ. კაკაბაძის „ქუმი ვარგო ჭვენიანი“, „ქორთულის დედა“, ვ. ტაბაიძის „სამშობლო“, კ. ლორთქიფანიძის „როგორ მოყვდა ბიბეგი მებადური“



ბად თელის. რადგანაც დიდტანიანი ნაწარმოების კლასში, რომელიც ანად წაკითხვა არ ხერხდება, ნაწარმოებისათვის პროგრესული აქტიურობა ვალიანტინებული დროის ეკონომია რომ დაეცივათ და მაქსიმალურად გამოვიყენოთ მოცემული დრო ნაწარმოების იდეურ-მხატვრული ანალიზისათვის, ნაწარმოების ნაწილი კლასში უნდა წაეკითხოთ და ნაწილი — შინ.

კლასში წასაკითხავად უნდა შევარჩიოთ შინაარსობრივად და ენობრივად რთული და განსაკუთრებით მნიშვნელოვანი თავები, რომელთაც გადაწყვეტი მნიშვნელობა აქვს ტექსტის ანალიზისთვის.

კლასში უნდა წაეკითხოთ აგრეთვე მხატვრულობის თვალსაზრისით ღირსშესანიშნავი თავები, რათა მოსწავლეებს განეცდებინათ მხატვრული სიტყვის ძალა და მნიშვნელობა და ასეთი მუშაობით ხელი შევეწყოთ მოსწავლეების ესთეტიკურ აღზრდას.

ამ მიზნით კლასში წაკითხული იქნება: I, II, VII, VIII, IX, XIII, XIV, XVII, XX, XXVI, XXVIII თავები.

ნაწარმოების დანარჩენი თავები კი მოსწავლეებმა უნდა წაიკითხონ შინ, რაც გზადაგზა უნდა მოწმდებოდეს მასწავლებლის მიერ. შინ წაკითხული და კლასში დამუშავებული მასალა ორგანულად უნდა იქნეს შერწყმული. ნაწარმოების შინ წაკითხვა იმითაქვია გამართლებული, რომ იგი ხელს უწყობს მოსწავლეებში დამოუკიდებელი მუშაობის ჩვევების დანერგვასა და განმტკიცებას.

კლასში გასაცნობ ყველა თავს მასწავლებელი კითხულობს გამოეტყველებით. ასეთი კითხვით იგი მთელ ყურადღებას წარმართავს მნიშვნელოვანი ადგილების დაკვირებისაკენ. მოსწავლეები ყურადღებით აკვირდებიან მნიშვნელოვან სურათებს, ითვისებენ და საფუძვლიანად ერკვევიან მას მხატვრულ ღირსებებშიც. სწვდებიან პერსონაჟთა სულიერ განწყობილებას და ტემბებიან მათი ქმანური თვისებებით.

ნაწარმოების დასაწყისიდანვე უნდა დავანახოთ მოსწავლეებს მწერლის დიდი ოსტატობა, აზრის პოეტურ ფორმაში გადმოცემის უნარი.

იმ ადგილის კითხვისას, სადაც აღწერილია ქორწილი მთაში, მასწავლებელმა მოსწავლეებს უნდა მიუთითოს, რომ დიდი მწერალი ცხოვრების საუკეთესო პეოდნეა, იგი ცხოვრების სინამდვილიდან იღებს აღამიანთა ყოფის ნამდვილ სურათებს, ამიტომაც, რომ მას არც ქორწილი ავიწყდება მთაში და იგი ღრმა ცოდნას იჩენს საქორწილო ცერემონიალისა და მისი დამახასიათებელი ჩვეულებების მიმართაც.



მოსწავლეები უნდა დავაკვირვოთ ნაწარმოების იმ კვანძებს, სადაც საკორწილო სუფრა და საკორწილო ჩვეულებები გვხვდება.

მთის ადამ-წესებისა და ტრადიციების გაცნობისას მასწავლებელი მოსწავლეებს განუმარტავს, რომ ზოგიერთი ტრადიცია თვით აღ. ყაზბეგსაც არ მოსწონდა. მაგალითად, ხელისმომკიდისა და პატარძლის გამგზავრება მეფის გარეშე. ამ მიზნით, მასწავლებელმა კლასს უნდა გააცნოს აღ. ყაზბეგის ის შენიშვნა, რომელიც მან „ხვეისბერი გოჩას“ ამ ნაწილს ვაუწყია: „ეს ჩვეულება ახლა შეიცვალა, ამ ბოლო დროს შეფე-დედოფალი და ხელისმომკიდე ერთად სხდებიან ქალის სახლიდანვე, რადგან ჯვარისწერა უმეტეს შემთხვევაში ქალის სამშობლოში ხდება“¹.

ტექსტზე მუშაობის პროცესში ტარდება სალექსიკონო მუშაობაც. მოსწავლეები ამოკრებენ უცნობ სიტყვებსა და გამოთქმებს. მასწავლებელი განმარტავს და შეზღვევს იწერენ სალექსიკონო რვეულეებში, მაგალითად: ლახათიანი, წარმოსადგვი, პარმონია, ხელისმომკიდე და სხვა.

მასწავლებელი სალექსიკონო მუშაობის ჩატარების შემდეგ მოსწავლეებს დაასახელებინებს ნაწარმოების გმირებს ონისესა და გუგუა ფიჩიტაურს. შემდეგ ასათაურებენ პირველ და მეორე თავს.

პირველი თავი შეიძლება ამგვარად დასათაურდეს: „სოფელ ყანობში“. მეორე თავში შეიძლება გამოიყოს ორი სერიათი: „ლხინი“ და „ხახუას და ონისეს საუბარი“.

დაგეგმვა-დასათაურება მოსწავლეებს შეეკვთ - ლიტერატურის რვეულეებში.

ხახუას და ონისეს დიალოგში მასწავლებელი მოსწავლეებს განსაყუთრებულ ყურადღებას მიაქცევინებს მოხეტარ დიალექტზე და ამავე დროს მოაგონებს უკვე ნასწავლ სხვა მწერალთა ნაწერებს, სადაც კუთხური მეტყველებაა ნახმარი.

ნაწარმოების შესაბამე თავში განსაკუთრებული ყურადღება მიხედვითაა მიძიას პორტრეტის აღწერაზე.

შეშვიდე თავის დამუშავების დროს მასწავლებელი მოსწავლეთა ყურადღებას მიაპყრობს ხვეისბერი გოჩას შთამავლენებელ პიროვნებაზე. დააკვირებს გოჩას ავტორისეულ დახასიათებაზე: „გოჩა იყო მშობელი მამა თავის ხალხისა, აღზრდის ჩვეულებათა შორის ანდაზად გადაქცეული არწმუნება, ხმა ლეთისა და ხმა ერისა“ სისხლსა და ბორცში გასჯდომოდა“.

¹ აბ. მახარაძე, ნარკვევები ქართული ლიტერატურის ისტორიიდან, ტ. II, 1906 წ., გვ. 222.



„ისეთი იყო მოხუცებული გოჩას სახე, რომლისთვისაც განუყვებელ ზრუნვას, ფიქრს, გამოცდილებას და გონებრივ მუშაობას უფრო უმეტესი პატიოსნების, ჰკუისა და ადამიანობის დაესვა“.

ტექსტის აზრიანი კითხვით მაჩვენებელი მოსწავლეებში გოჩას სიყვარულსა და პატივისცემას ნერგავს.

განსაკუთრებული დაკვირვებით კითხულობს მეცბრე თავის იმ ადგილს, სადაც დაქვეებული ხევისბერი შეილთან საუბარს მართავს და განსაკუთრებით ხაზს უსვამს სიტყვებს: „გახსოვდეს, ვისი გორისა ხარ და ვაი კი ტანჯვისათვის არის გაჩენილი, ვინძლო ქვეყანა არ გააციონო“.

მასწავლებელი აგრეთვე ყურადღებას მიაქცევენებს მოსწავლეებს კველუცი გაზაფხულის სურათის აღწერასა (მეცბრე თავი) და ონისეს განცდებზე. „რომლის გულსაც გაზაფხული არ წვეოდა და ზამთრის ღრუბელივით ნისლმოსვეული მწარედ ჩაბნელებულიყო“.

აქ მასწავლებელმა მოხდენილად უნდა დაუპირისპიროს ერთმანეთს გაზაფხული ბუნებაში და ზამთარი ონისეს გულში; კლასს უნდა გაურკვევოს, რომ ავტორი აქ იყენებს დაპირისპირების ხერხს — ანტითეზს, რის შემდეგ იგი მოსწავლეებს განუმარტავს ანტითეზის მნიშვნელობას (ისეთი ფიგურა, რომელშიც დაპირისპირებულია ერთიმეორის საწინააღმდეგო ცნებები და სახეები).

მასწავლებელმა ყურადღებით უნდა წაიკითხოს მოთხრობის მეცამეტე თავი, „გარიტრაეის სურათი ხევში“ და მოსწავლეებს უნდა აგრძნობინოს ალ. ყაზბეგის სიდიადე, როგორც ბუნების უბადლო მხატვრისა.

მასწავლებელი კითხულობს მეთოთხმეტე თავს და კლასს უხსნის, რას ნიშნავს „დამწყალობება“. მასწავლებელი ყურადღებას ამახვილებს მასზე, თუ როგორი მოკრძალებით ექცეოდა ხალხი სათემო კავშირის ნიშანს, რომელსაც „ცეცხლშიაც წარბშეუხრელად ვადაძეებოდა“, რომ დროშის წინაშე ნათქვამი სიტყვა ველარ გადაბრუნდებოდა“. ყოველი მოხვევ სიკვდილს ირჩევდა, მოშორდებოდა დედას, ძმას — გულის საყვარელსაც კი, მაგრამ სათემო კავშირის ნიშნის წინ მიცემულ სიტყვას კი ველარ უღალატებდა.

ამ თავში მასწავლებელი ყურადღებას გაამახვილებს გოჩას პატრიოტულ სიტყვაზე, გამარჯვების რწმენაზე, ნუგზარის გადაწყვეტილების უსამართლობაზე, საქართველოს ერთიანობის მხარდაჭერაზე, მოხვევების უშუალობასა და სიმართლეზე, ონისეს გულმართალ სიტყვაზე, სადაც ერის ხმა ისმის: „მოკვდეს ის ვაი, ვინც



მოდმეს ვერ გაიტანს, შერცხვეს ის ქუდოსანი, ვინც მატყობს ღალატად შეადგებოს! მაგრამ ის მოხევეც დაიმარბოს, გახდომა ისურვოს!”

მასწავლებელი ყურადღებას ამახვილებს მოხევეთა სიმტკიცეზე, ვაყვაცობაზე, სიტყვის გაუტეხლობაზე: „ჰაი, ჰაი, რომ ვაყვაცს შერცხვენელს სიცოცხლეს სიკვდილი ურჩევნიან, გაწბილებას — ცოცხლად მიწაში ჩამარხვა“.

ამ მასალას მასწავლებელი შესაფერად უნდა იყენებდეს მოსწავლეებში საბჭოთა პატრიოტიზმის, კოლექტივიზმის, პირდაპირობისა და ვაყვაცობის გრძნობების აღსაზრდელად. ეს თავი (მეთოთხმეტე) მასწავლებელმა ასეთი დასკვნით უნდა დაამთავროს: მოხევეთა ბრძოლა ნუგზარის წინააღმდეგ სამართლიანი ბრძოლა იყო, რომ ამ ომში ყველა მონაწილეობდა, დედაკაცებიც კი არ იყვნენ უსაქმოდ დარჩენილი.

„ხევისბერი გოჩას“ ტექსტზე მუშაობის პროცესში მასწავლებელმა ყურადღება უნდა შეაჩეროს „სამების ტაძრის“ აღწერაზე; მოსწავლეებს უნდა გააცნოს, რომ სამების ტაძარი უდიდესი კულტურული მნიშვნელობის ძეგლია, ქართული ხელოვნების საოცეთესო ნიმუშია.

მასწავლებელი კლასს მოკლედ უნდა ესაუბროს ქართული ხელოვნების საოცეთესო ძეგლების საერთო-სახალხო მნიშვნელობის შესახებ.

კლასში ვკითხულობთ მეჩვიდმეტე თავს, მაგრამ, სინამ ამ თავის დაბრუნებას დაიწყებდეს მასწავლებელი, ერთხელ კიდევ მოხაზავს გოჩას პიროვნებას, რადგან მეჩვიდმეტე თავში გოჩას უპირისპირდება ნუგზარ ერისთავის სისხლისმსველი ბუნება, მისი ქედმაღლობა, ამპარტაუნობა, პირადი განდიდების მიზნით ხალხის აწიოკება და ა. შ.

ნუგზარის ბუნების გაცნობის მიზნით, მასწავლებელი კითხულობს მეჩვიდმეტე თავის იმ ადგილს, სადაც ნუგზარის მიმართება მათიულებისადმი.

ამ ადგილის შესაფერი ცოდნით წაკითხვამ მოსწავლეებში სიძულვილის გრძნობა უნდა გამოიწვიოს ხალხის საზარელი მტრის მიმართ.

ნუგზარის სიტყვებს მასწავლებელი უპირისპირებს გოჩას ტყბილ მამულიშვილურ, ვაყვაცობის აღმგზნებ სიტყვას: „ხალხო და ჯამათო! ნუგზარისაგან მათიულების გამოკრებაში რ.მი თავიდან არ აგვაცილა“ — აქედან, ვიდრე: „ვის გიკვმსთ ქუდოსანთ გული, ვის გვრჩით მკლავი? ყველა ერთისათვის და ერთი ყველასათვის!“.



ტექსტზე მუშაობის დროს მასწავლებელმა განსაკუთრებით უნდა დააკვიროს მოსწავლეები ადამიანთა სულიერ, მორალურ, იმდაგვარად, რომ მოსწავლეები წაქითხულმა აზრების გრძნობადს სახეებს ხელდაეძნენ.

მასწავლებელი კითხულობს მეოცე თავს („ბინდ-ბუნდი იყო: დღე წყნარადა ჰქრებოდა“ -- აქედან ვიდრე: „მამისი, რაი ვატირებს?“).

აქამდე მოსწავლეები იცნობდნენ გოჩას, როგორც ხალხის ბრძენ ხელმძღვანელს, მეოცე თავის გააზრების შემდეგ მათ წინ აღიშართა გოჩას სახე, როგორც მოსიყვარულე მამა-მშობლისა, რომელსაც „შე და მოვარე“ თავის ერთადერთ ვაჟზე ონისებზე ამოსდის. როცა სამშობლოს გასაქირი დასდგომია და ონისე სამშობლოს დამცველთა რიგებში ჩადგა, გოჩა შიშის გრძნობით შეტურებებს შვილის მომავალს და, როგორც მამა-მშობელს, ცრემლი ვრცევა, გული ტკავა, მაგრამ ღვთაებას მასაც შესთხოვს, რომ ონისეს სიცოცხლე მოესპოს, თუ იგი გაწმილდება.

მასწავლებელი განსაკუთრებით ამბეილებს მოსწავლეთა ყურადღებას ამ სიტყვებზე: „თუ ხიკედილი შევემთხვა, ისიც უფლის ნებაა... ერთხელ ნაშობი ერთხელ მოკვდების! მაგრამ ვაეკაცურად კი მოკვდი, ისე მოკვდი, რომ ხეეს შენი დამარხვა არ ეთაქილებოდეს“.

ამ თავში მასწავლებელი ხაზს უსვამს გოჩას პატროტულ სიტყვებს, როცა იგი სამშობლოს სადარაჯონზე მიმავალ შვილს მოძღვრავს: „არ დაივიწყო, რომ სადაც შენი მამა-პაპა გაჩენილა და დამარხულა, სადაც მათი ძვლებია ჩაფლული, იმას გედაეებიან და არ დაანებო“.

ოცდამესამე თავში მასწავლებელი ყურადღებას ამბეილებს ონისეს სინანულით გამოწვეულ ტკივილებზე, რომელიც ფიზიკურ ტკივილს აღმატება.

კითხულობენ ამ ადგილს: „საცოდავი გრძნობდა, რა ძვირად დაუჯდა წუთის თავდაგაწყება“ -- აქედან, ვიდრე: „რაი გინდოდით, მოვეკალი: ნემი სირცხვილი თქვენ რას შეგმატებსო“.

მასწავლებელი განაგრძობს ტექსტზე მუშაობას, კითხულობს იმ ადგილს, გოჩამ რომ გუგუას ღალატი შეიტყო (დავი ოცდამეექვსე).

„ჯერ კიდევ დღე-ღამე არ გაყრილიყო, როდესაც სიონის სიმაგრეში მთელი ხევის ჯარი მოძრაობაში მოვიდა“ -- აქედან, ვიდრე: „მოუთმენლად ელოდა მტერზე გალაშქრების წამს“.

განსაკუთრებით ხაზს უსვამს გოჩას სიტყვებს: „უფალო, რაი შეგცოლდეთ, რომ მოძმეთ ღალატიც გვაჩენებ!“ სადაც გოჩა გამოჩანს, როგორც მზრუნველი მამა ხევისა.



მასწავლებელი კითხულობს ოცდამეექვსე თავს. სადაც განმარტებულია მოხვევთა მეორედ გალაშქრება ნუგზარ ერისთავის მიერ. აღმდეგ. მოსწავლეებს წიგნები გადაშლილი აქვთ და ინახავენ საყურადღებო ადგილებს. მასწავლებელი ამახვილებს ყურადღებას გოჩას და ნუგზარ ერისთავის სახეზე ბრძოლის მომენტში. ასევე დააკვირებს მოსწავლეებს ონისეს ვაჟკაცობასა და თავგანწირვაზე, მოხვევთა სულისკეთებაზე.

მასწავლებელი გააზრებით კითხულობს იმ ადგილს ოცდამეორე თავიდან. სადაც გოჩა დამინაშავე გუგუას მიმართავს: „გულს არ ხჯერა, რომ ზევის მიწა-წყლის კაცი, ზევის ძეძუთი გაზრდილი, მოძმეთ უღალატებდა, ამბანაგთ გაჰყიდდა, მიწის შეარყვედა და ცას ჩამოანგრევდა! ველი სამუდამოდ იკუნესებს, სეგდა არ დაეღუვის, ნისლს ველარ ვაიცილს, თუ მართლა მოძმეთ გამსუიდაქად ვიციო“.

მასწავლებელი ტექსტზე მეშაობის პროცესში გზადაგზა ნაწარმოების იდეურ-მატერულ გარჩევას ახდენს. ყურადღებით კითხულობს და აანალიზებს თათბირის განაჩენს, რომელსაც ვუგუას გამოუტანენ თემის მოთავეები.

მასწავლებელი უნდა აუხსნას მოსწავლეებს, რას ნიშნავს თემიდან განდევნა და რაოდენ საშიშელი სასჯელი იყო იგი მოხვევისათვის.

მასწავლებელი დააკვირებს მოსწავლეებს ონისესა და ვუგუას დადებითს თვისებებზე. ვაჟკაცურ გულწრფელობაზე და სინიღისზე. ნაწარმოების უკანასკნელ სურათზე, როცა სამშობლოსა და ხალხის მაღალი იდეალების მატარებელი გოჩა საკუთარ შეილს ჰკლავს, რითაც ამტკიცებს, რომ მისთვის ყველაზე მაღლა სამშობლოს წმიდათა-წმინდა ინტერესები დგას.

გზადაგზა მასწავლებელი განმარტავს ვაჟკაცურ სიტყვებსა და ფორმებს, ყურადღებას ამახვილებს მხატვრულ სახეებზე, კუთხურ გამოთქმებზე.

ამით მთავრდება „ზევისბერი გოჩას“ ტექსტზე მეშაობა კლასში. დინარჩენი მეშაობა ნაწარმოების შინაარსის განსამტკიცებლად გადატანილია შინ, რისთვისაც მოსწავლეებს ეძლევათ სხვადასხვა სახის დავალებანი, რომელთაც მასწავლებელი გზადაგზა ამოწმებს.

კლასს საშინაო დავალებად შეიძლება მიუცეს IX, X, XI თავებიდან, სახელდობრ. შემდეგი სახის კითხვები, რომლებზედაც უნდა მოამზადონ პასუხები:

1. აღწერეთ ონისეს განცდები.
2. ზევისბერი გოჩას პორტრეტი,



3. გაარკვეეთ გოჩას ნათქვამის აზრი: „იცი, ვისი გორისა ხარ“¹ „ვინძლო ქვეყანა არ გააცინო“. 4. დაახასიათეთ ძიძია მარგობა და განცდები. 5. წაკითხული თავები დაუყავით ბაბუნა ბად და დაასათაურეთ. 6. გადმოგეთ წაკითხული თავების შინა-აზრსი. 7. გადმოგეთ გაღვიძებული ბუნების სურათები. 8. პოეტური სახის რა საშუალებებს იყენებს მწერალი გაცოცხლებული, მზიარული ბუნების მეჯლიშის დასასათაურებლად? 9. როგორ უკავშირებს მწერალი ონისეს სულიერ მდგომარეობას კვლევ ბუნებას? 10. მონახეთ უცნობი სიტყვები და გამოთქმები, თავისებური კუთხური სიტყვები და გრამატიკული თავისებურებანი და ამოწერეთ საშინაო დავალების რვეულებში!

იმგვარი შესაობა მოსწავლეებში ზრდის პასუხისმგებლობის გრძნობას, ავითარებს მოსწავლეების აზროვნების უნარს და ნიადაგს ამაღლებს ტექსტის ანალიზის ჩასატარებლად.

შესაობის ეს სახე იმითაც არის დადებითი, რომ იგი დამოუკიდებელი გზით ზრდას მოსწავლეებში შრომისმოყვარეობისა და პასუხისმგებლობის გრძნობას.

იმ შემთხვევაში კი, როცა მასწავლებელი მოსწავლეებს წინასწარ დამუშავებულ მზამზარეულ მასალას აწვდის, იგი მათ ინტერესს ანელებს, მთელი კლასი ლაპარაკობს ერთი და იმავე სიტყვებით და კლასში შემოქმედებითი შესაობა არ წარმოებს.

გამოჩენილი მეთოდისტი რიბნიკოვა ამ საკითხზე წერდა: „Обычно течение урока в моем преподавании сводится к беседе, учитель, если можно и нужно, читает произведение, ставит вопросы, и на следующем уроке ученики отвечают на эти поставленные вопросы, ответы всегда требуют обсуждения и дополнения товарищем, это и есть основной материал урока“².

„ხევისბერი გოჩას“ ტექსტზე შესაობის დამთავრების შემდეგ (რომელსაც მოსწავლეები აწარმოებენ კლასში და შინ) დგება ნაწარმოების მთლიანი, საბოლოო გეგმა. გეგმის მიხედვით, საკვანძო სურათებს მოკლე თბრობით ვადმოსცემენ მოსწავლეები; უფრადლებას ვამახვილებთ სამშობლოს საყვარულის იდეაზე, გმირობისა და ვაჟკაცობაზე, პირდაპირობისა და უშიშროებაზე, საზოგადო ინტერესების წინა პლანზე დაყენების აქტიულებლობაზე.

¹ ამის შესახებ იხილეთ: К. И. Спасская — Методические указания к преподаванию литературы в X классе, сс. 25—36.

Н. К. Кружская — О воспитании и обучении, 1946 г., сс. 177.

М. И. Калжини — О коммунистическая воспитании и обучении, 1948, сс. 142.



მოსწავლეების აქტიური მონაწილეობით მასწავლებელი მოკოვს იმ ადგილებს, რომლებშიც პატრიოტიზმის ნიშნები უკიდურესად დაბალი ფაქტორი მასალა ხდება; მასწავლებელი მოსწავლეებს დაკვირვებით გამოკითხავს VIII თავს, XII თავის იმ ადგილს, სადაც მოხვედები გაიკებენ, რომ ნუგზარ ერისთავს მათი ყმად გახდომა განუხრახავს და მოსალოდნელი ომის ცნობა ონისემდე მი-
აღწევს. XIII თავიდან საშუალო ადგილს: „გარიყრაყი იყო“; დამწყოლობების სურათს, გოჩას პატრიოტულ მოწოდებას, ონისეს ვაჟაკურ პასუხს „ერთხელ დაბადებულებს ერთხელ გვინდის სიკვდილი. . . გაეწუდეთ, ხალხო, და ცხო ხალხს კი ნუ ვიბატონებთ“; XIX თავიდან მოხვედთა საომარ განწყობილებას და ადგილს: „ერთ საღამოს მზე ჯერ არ ჩასულიყო“ — ვიდრე: „ნეტაკი იმას, ვინც ამგვარ საქმეში მოკვდება, სასუფიველის გზა გაკაფული აქვს“; გამოკითხავს XX თავს, ხევისბერი რომ ჯვარცმის წინ ლოცულობს: „მამაისი რაი გატირებს“ — აქედან, ვიდრე: „აბლა თქვენ იცით, რასაც იქი“...

გამოკითხავს XXI თავიდან ონისეს ნაროვანისაკენ გამგზავრებას და ძიძიასთან შეხვედრას.

ასევე გულისხმიერად გამოკითხავს მასწავლებელი XXVI, XXVII, XXVIII თავებს. მნიშვნელოვანი ადგილების გამოკითხვით მასწავლებელი არკვევს ტექსტის ცოდნას.

როდესაც დარწმუნდება, რომ მოსწავლეებს ტექსტის შინაარსი კარგად აქვთ ათვისებული, კარგად ერკვევიან მასში ასახული ეპოქის მოვლენებში, შესწევთ უნარი სხვადასხვა სახის თხრობისა, დაგროვილი აქვთ მასალები გმირთა დასახასიათებლად, ამოწერილი აქვთ ევთხური მეტაფორების გრამატიკული თავისებურებანი და ერკვევიან მათში, ამოწერილი აქვთ მხატვრული ხერხების გამოყენების მაგალითები, მასწავლებელი შემდგომ გადადის ტექსტზე მუშაობის ისეთ ვადამწვევებ ეტაპზე, როგორცაა მისი იდეურ-მხატვრული ანალიზი.

ტ ე ქ ს ტ ი ს ა ნ ა ლ ი ზ ი

„ხევისბერი გოჩას“ ტექსტის ანალიზის დროს სისტემაში მოგვყავს სწავლების პროცესში შექმნილი ცოდნა და საბოლოოდ ვარკვევთ ნაწარმოების თემას, იდეას, მხატვრულ საშუალებებს, გრამატიკულ და სტილისტიკურ თავისებურებებს.



მასწავლებელმა მოსწავლეებს უნდა გააგებინოს, რომ „ხევის-ბერი გოჩა“ მაღალი იდეურა მხატვრული ნაწარმოებია, რომელიც მობლოს, საერთო ხალხის სოციალური დასახელია უბრალოდ ალად, რომლის მხატვრებელია ნაწარმოების მთავარი გმირი გოჩა.

ნაწარმოების ანალიზს ვიწყებთ სახე-პერსონაჟის დახასიათებით, რადგანაც სახე-პერსონაჟის საშუალებით გამოხატულია ნაწარმოების იდეური მხარე და ამის გამო ნაწარმოების იდეური შინაარსისა და მხატვრულ თავისებურებათა გათვალისწინება გავვიაღვილდება¹.

სპეციალურ ლიტერატურაში ცნობილია გმირთა დახასიათების სამი სახე:

ინდივიდუალური, შედარებითი და ჯგუფური.

„ხევისბერი გოჩას“ გმირთა დახასიათებისას ჩვენ სამივე სახეს გამოვიყენებთ.

ა. პერსონაჟთა დახასიათება

„ხევისბერი გოჩას“ პერსონაჟთა დახასიათებისას განსაკუთრებული ყურადღება უნდა მიექცეს გოჩას, რომლის სახელს ატარებს ნაწარმოებიც.

გოჩას სახის სწორ და საფუძვლიან გაგებაზე არის დამოკიდებული ნაწარმოების იდეური შინაარსის გაგება. მასწავლებელმა მუშაობა ისე უნდა წარმართოს, რომ მან გაარკვიოს კლასი პერსონაჟის „პირდაპირი“ და „არაპირდაპირი“ დახასიათების რობაში და ტექსტის სათანადო ადგილებზე დაურდნობით დაანახვოს მოსწავლეებს, რომ გოჩას დახასიათებისას ორივე შემთხვევასთან გვაქვს საქმე.

სახე-პერსონაჟი რომ სრულყოფილად იქნეს დახასიათებული, ამისთვის საჭიროა ნაწარმოების დაჯირვებული კითხვა და ამ თვალსაზრისით მნიშვნელოვანი ადგილების გახაზვა ტექსტში. საჭიროა მოსწავლეებს მასალების მოგროვება ვასწავლოთ, რის შემდეგ ამოწერილი ფაქტიური მასალა უნდა განვაზოგადოთ.

¹ ამ საკითხზე შერ.: И. В. Голубкин, Методика преподавания литературы, 1962 г., стр. 190.

გ. ნ ი ქ ა რ ა ძ ე, „ხევისბერი გოჩას“ სწავლება, გაზეთი „საბაღში განათლება“, 1948 წ., № 40.

გ. შ ა ხ ა რ ა ძ ე, „მხატვრული ნაწარმოების მოკმედი ჰაბის დახასიათების საკითხისათვის“, ქართული ენისა და ლიტერატურის სწავლება სკოლაში, VI—VII, გვ. 292.



პირველ ყოვლისა მოსწავლეთა ცნობიერებაში უნდა აღვიდგინოთ გოჩას პორტრეტი. აქ ჩვენ საშუალება არა მარტო გვაქვს ჩანს პორტრეტის დახასიათებლად დაეიმოწმოთ სათნობრივ სიღრმეები. მივუთითებთ, რომ ნაწარმოების 270, 278, 285, 317 გვერდებზე მოიპოვება მასალა ამ პორტრეტის სრულყოფილად წარმოდგენისათვის.

გოჩას პორტრეტის დახასიათების შემდეგ ყურადღებას ეამახვილებთ გოჩას პიროვნების დამახასიათებელი მასალების ამოკრებაზე: 1. გოჩას ღმობიერება და გულკეთილობა (გვ. 270, 320, 321); 2. გოჩას გრძნობიერი ბუნება (გვ. 272, 273, 321, 323); 3. გოჩა, როგორც ადამიანის სულიერი სამყაროს მცოდნე (გვ. 271, 273, 275, 276); 4. როგორც მოსიყვარულე მშობელი (გვ. 295, 305, 306, 313—314, 324); 5. როგორც პატრიოტი (გვ. 303, 305, 320, 321); 6. ცხოვრებაში გამოცდილი და მოაზრებული (275, 287, 288, 293, 295, 312); 7. მებრძოლი და უშიშარი გმირი (გვ. 17, 319, 324); 8. როგორც სამშობლოსა და ხალხის მოღალატისადმი უღმობელი (გვ. 313, 317, 319, 323, 324)¹.

მასწავლებელი გოჩას დახასიათებისას მთელ კლასს აბამს მუშაობის პროცესში, აფართოებს და აესებს მოსწავლეთა ცოდნას და საბოლოოდ მთლიანობაში იძლევა გოჩას დახასიათებას:

ხევისბერი გოჩა ხალხის ჭეშმარიტი მეთაურია, მშვიდობიან ცხოვრების დროს იგი არის თემის ბრძენი წინამძღოლი, მეგობარი ჭირსა და ღვინაში (სახალხო დღესასწაულებზე, ქორწილში და სხვა); ომიანობის შემთხვევაში კი — შორსმკერეტელი, შთაბამებელი და უშიშარი სარდალი (მასწავლებელი მოხდენილად იშველიებს ტექსტიდან აზრის ცხადსაყოფად ნიშანდობლივ დამადასტურებელ ადგილებს).

გოჩას პიროვნებაში მუდამ იგრძნობა ხალხის ბრძენი მეთაური, რომლისთვისაც „განუწყვეტლოვ ზრუნვას, ფიქრს, გამოცდილებას და გონებრივ მუშაობას უფრო უმეტესის პატიოსნების, ჭკუის და ადამიანობის ბეჭედი დაესვა“.

პირად ცხოვრებაში გოჩა გონიერი აღმზრდელი და მგრძობიარე მამა-მშობელია.

გოჩა ხალხის ბრძენი ხელმძღვანელია. მისი გონიერების შედეგი

¹ აღ. ყაზბეგი, თბულებანი, ტ. II, 1956 წ.



იყო, რომ მთიულეები მოხვედებთან ბრძოლაში არ ჩაებნენ და ნუგზარის
ერისთავმა მარცხი განიცადა.

ბრძენი გოჩა უმძიმეს წუთებშიაც წონისწორობას ინარჩუნებს
ბრძოლის ველზე, როცა პირგამეხებული მოხვედები თვალუბანთე-
ბულნი მტრისგან სამავგიროს ითხოვენ და გაიძახიან. „სისხლი,
სისხლი! მოძმეთ სისხლი ავიღოთ!“... „მათ შორის მხოლოდ ერთად-
ერთი კაცი იყო, რომელსაც არაფერი არ ავიწყდებოდა, როგორს
მდგომარეობაშიაც უნდა ჩავარდნილიყო და ყოველთვის დროსა
პოულობდა საქმის ყოველივე მხრისათვის ყურადღება მიექცია“
(გვ. 312).

გოჩა მგზნებარე პატრიოტია, რაც ნაწარმოების მთელ მან-
ძილზე მოჩანს (დამპყრობელი ერისთავის წინააღმდეგ მოხვედთა სამ-
ზადისის მომენტი, ლაშქართან შეტაკებისა და ნუგზარის განდევ-
ნის შემდეგ საკუთარ ოჯახში დატრიალებულ ტრაგედიის შემ-
თხვევაში და სხვა).

გოჩა საზოგადო საქმეს პირადად მალა აყენებს, შვილის სიყ-
ვარულზე მალა მას ხალხის ინტერესები აქვს დაყენებული. მი-
უხედავად იმისა, რომ „მოხუცს მზე და მთვარე ონისებუ ამოსდი-
ოდა“, ხევის ინტერესები ისე მალა მცნებად მიუჩნევია, რომ იგი
თავისუფლად ისტებრებს თავის ერთადერთ იმედს ნაროვანისაკენ.

გოჩას პატრიოტობა და სიღიადე განსაკუთრებით იგრძნობა
ბრძოლის ველზე; შორისმკერტელი, უშიშარი, შთამავანებული
სარდლის გამოჩენა მებრძოლთა გულებს ფოლადივით აწითობს.
ბოლოს გოჩა მოჩანს თემის წევრთა შორის როგორც მკაცრი
მსაჯული, სამართლიანობის დამცველი, მოუსყიდველი და გაუტე-
ხელი, მოღალატისადმი უღმობელი.

გოჩას დახასიათებამ მოსწავლეებში უფოოდ უნდა აღძრას სამ-
შობლოსათვის თავდადების სულისკვეთება.

გოჩას სრულყოფილი დახასიათების შემდეგ მათთვის ნათელი
უნდა გახდეს, რომ ნაწარმოების ცენტრალური გმირი გოჩა აღ-
კურვილია მოწინავე, საზოგადოებრივი და მალალი ზნეობრივი
იდეალით. იგი თავგანწირულ ბრძოლას აწარმოებს სამშობლოს
თავისუფლების დასაცავად და მზად არის თავისი თავი და შვილის
სიცოცხლეც ხალხის სამსახურს შესწიროს.

მასწავლებელმა უნდა დაუმტკიცოს მოსწავლეებს, გოჩას სახეს
რომ დიდი შემეცნებითი ღირებულება აქვს, გოჩა რომ ტიპია,
რადგან „სისრულთა და სიმახელით გამოხატავს მოცემული სო-
ციალური ძალის არსს“.



გოჩას დახასიათების შემდეგ მასწავლებელმა მოსწავლეებს გოჩას თავგადასავალი უნდა მოუთხროს, რადგან ხშირია როცა მოსწავლეები ნაწარმოების სახე-პერსონაჟის თავგადასავალში ურევენ, და დაავალოს: 1. გოჩას დახასიათებისა და 2. თავგადასავლის დაწერა დახასიათებასა და თავგადასავალს შორის განსხვავების საპოვნელად მასწავლებელმა წინასწარი ვნა უნდა მოსცეს მოსწავლეებს: დახასიათების დროს გმირის გარეგანი და შინაგანი სამყარო უნდა გადმოსცენ, თავგადასავლის თხრობის დროს კი გმირის ცხოვრების მთავარ მომენტებსა და ძირითად მოქმედებას უნდა მიუძღვეს მოსწავლეთა მთავარი ყურადღება.

გოჩას დახასიათებისა და თავგადასავლის განხილვის შემდეგ მასწავლებელი მოსწავლეებს ავალებს მასალების ამოკრებას „ხევისბერი გოჩადან“ უარყოფითი სახე-პერსონაჟის ნუგზარ ერისთავის დასახასიათებლად.

როცა მოსწავლეები დააგროვებენ საჭირო მასალას ნუგზარ ერისთავის დასახასიათებლად, შემდეგ მასწავლებელი დაასკენის, რომ ნუგზარ ერისთავის პორტრეტისა და ხასიათის, თვისებების გაეცნობა გვადლევს წარმოდგენას, რომ ნუგზარი უარყოფითი ტიპია. მწერალი არ იშურებს ეპითეტებს მისი გარეგნული სიმახინჯისა და შინაგანი სამყაროს უარყოფითი თვისებების გამოსამჩნევებლად (გვ. 295—296).

მასწავლებელი კლასს აძლევს განმარტებას, რომ ალ. ჯაბუგი „ხევისბერი გოჩაში“ ეპითეტების ორ კატეგორიას იძლევა დადებით და უარყოფით გმირთა დასახატავად. ეპითეტების საშუალებით დადებით გმირს გვაყვარებს, უარყოფითს გვაძულვს. გარდა გარეგნული სხვაობისა, ავტორი გოჩასა და ნუგზარს შორის პრინციპულ განსხვავებისაც იძლევა: გოჩა ხალხის ინტერესებისათვის იღწვის, ნუგზარი კი — პირადი სარგებლობისათვის. გოჩა მშობელი მამაა თავისი ხალხისა, მათზე მზრუნველი და გულშემატკივარი. ნუგზარი კი ევრაგია და სისხლით გაუმაძღარი, იგი მტაცებლური ბუნების ადამიანია, მისი მოქმედება ანგარებაზეა დაფუძნებული და ამიტომ სიძულვილს იმსახურებს.

ონისეს დახასიათებისას მასწავლებელი მოსწავლეთა ყურადღებას გაამახვილებს: 1. ონისეს სულგრძელობაზე, 2. მის პატრიოტიზმზე, 3. თავგანწირულობასა და გულადობაზე, 4. სინდისიერებასა და კეთილშობილებაზე.

ონისეს დახასიათებისათვის ნაწარმოებში არსებული მასალების



ამოკრების შემდეგ მასწავლებელი განიხილავს მათ და დასწავლის კენის, რომ ონისე გულადი, უშიშარი, მამაცი გმირია თილშობილია. მართალია, სიყვარულმა მას შეტად მამასწავლის-მგებლო მოვალეობა დააეიწყა, მაგრამ როგორც კეთილშობილი ადამიანი, ონისე გულწრფელად წარდგა ხევის წინაშე, ჩადენილი შეცდომა აღიარა და ამით უდანაშაულო გუგუა ხალხის რისხვისაგან იხსნა.

ონისეს დახასიათების შემდეგ მასწავლებელი ყვრადღებებს ამას-ვილებს საერთოდ მოხევეთა სამართლიანობაზე, გულწრფელობაზე, სიტყვის გაუტეხლობაზე, უშიშროებაზე და გულადობაზე.

„ხევისბერი გონას“ კომპოზიციური ანალიზი .

სანამ მასწავლებელი „ხევისბერი გონას“ კომპოზიციურ ანალიზს შეუდგებოდეს, მანამ მოსწავლეებს უნდა მოაგონოს ლიტერატურის თეორიაში ნასწავლი კომპოზიცია და მისი ელემენტები, ელემენტების დახასიათება, უნდა მოაგონოს ნასწავლი მოთხრობებიდან კომპოზიციური ანალიზის გეგმა და ადგილები.

მასწავლებელი განმარტავს, რომ „ხევისბერი გონა“ კომპოზიციური თვალსაზრისით ერთ-ერთი ძლიერი ნაწარმოებია, სადაც მხატვრული სურათები იშლება წინასწარ დასახული ძირითადი მიზნის გარშემო ისე, რომ ყოველ ახალ ფურცელს მოვლენათა და მოქმედებათა მიზეზობრივი განვითარების ახალ სამყაროში შეეყვართ.

მასწავლებელი დასვამს კითხვებს: სად იწყება ამბავი? სად არის ექსპოზიცია? მოქმედების განვითარება? კულმინაცია? და სხვა.

მოსწავლეებს მოაქვთ „ხევისბერი გონიდან“ ამ თვალსაზრისით დამახასიათებელი ადგილი: 1. ბუნების პეიზაჟი და საქორწინო სურათის გარეგნული აღწერა (I—II თავში) ნაწარმოების ექსპოზიციური ნაწილია, რომელიც ამზადებს წიადაგს ნაწარმოების კვანძის შესაქმნელად.

2. კვანძი იქ იყვრება, სადაც მოხუცი ძიძიას აბარებს ხელის მოშვიდეს (გვ. 261) სიტყვებიდან: „ონისემ ხელი შეახო თუ არა ქალს“ — ვიდრე: „თავი ისევ შეიკავა“.

3. მოქმედება ვითარდება — ძიძია და ონისე მარბილით მიემგზავრებიან (გვ. 254) „ონისე იჯდა მარბილზედ, გადაეგდო თავიდგან კაბალახი“ — ვიდრე: „შეპყრობილთ ერთის გრძნობით, აღგზნებულთ ერთი რიგის წადილით“.



4. მოქმედების შედეგების ცხადსაყოფად უნდა გავსოვინდეთ ის ადგილი, როცა გოზა მიმართავს შეილს: „ვახსოვდები რისა ხარო“ და ონისეც გრძნობს მამის სიტყვების მნიშვნელობას და აგონებს იმ მოვალეობას, რომელიც ერთ პირს მოელს სახლობასთან აკავშირებს (გვ. 276).

ამ მიზნიდ იგი ტოვებს თავის სოველს, ფშაეში მიდის, თუშის ქალებთან ერთობა, გრძნობას ებრძვის „ძნელი და მწარე აყო მასი ცხოვრება“ — აქედან ვიდრე: „ძიძია არ უნდა ჰყვარებოდა და უნდა დაევიწყა“ (გვ. 279).

5. მოვლენათა აღმავლობა — როცა მოსალოდნელი ომის ცნობა ონისემდე მიაღწევს, იგი იძულებულია, შინ დაბრუნდეს, თავი ისახელოს ომში. მაგრამ იგი ძიძიას შეხედება და მიძინებული გრძნობა კიდევ უფრო ძლიერად იფეთქებს (გვ. 291). აქედან: „მობეგე შესცქეროდა ძიძიას აღვზნებულის თვალებით“... ვიდრე: „თითქოს ჰქეყანაზე მისთვის ამის მეტი სიტყვა აღარ მოიპოვებოდა“.

მასწავლებელმა უნდა დააკვიროს მოსწავლეები იმ ფაქტს, რომ მოვლენათა განვითარება ნაწარმოებში მარტო ერთი გზით არ ხდება, მოვლენები ორი გზით ვითარდებიან: 1. სამშობლოს დაცვის იდეის თვალსაზრისით და 2. სიყვარულის გრძნობის მიხედვით.

ხალხი ნუგზარ ერისთავის წინააღმდეგ ემზადება, გოზა ხალხს ბრძოლისაკენ მოუწოდებს. საომარი მოქმედება ვითარდება. ხევის ყოველი მისადგომი გამაგრებულია. ონისეს საზღვრის საგუშაგო აქვს ჩაბარებული. მან უნდა ამცნოს თემს მტრის მოახლოება.

6. კულმინაცია — გუგუა ონისეს სიკვდილს გადაწყვეტს, რადგან ძიძიამ გულახდილად უთხრა ქმარს, რომ მას იგი არ უყვარს და ეერც შეიყვარებს.

გუგუამ ხანჯლის ტარს ხელი გაიღო, ძიძიამ მიატოვა და ონისეს მოსაყვად გაემართა. ძიძია კლდიდან უნდა გადაეარდეს, მაგრამ ონისე მას თვითმკვლელობისაგან იხსნის.

ძიძიასთან ტრფიალების ცეცხლი ონისეს იმონებს და მოვალეობას ავიწყებს, მაგრამ თავდავიწყებიდან ონისეს გამოიყვანს თოფის სროლის ხმა. თავზარდაცემულ ონისეს „თვალწინ გადაეშალა შემადრწუნებელი სურათი. ჰქვეით გაიმართა კვირცხლი თოფის სროლა თოფები ელაედნენ, ცეცხლები ენებსავეთ გრძელდებოდნენ და გრიალით განაქრობდნენ ლომებრივ მამაცთა ს-სოცხლეს“ (გვ. 308).

7. კვანძის ვახსნა — კვანძი იხსნება მაშინ, როდესაც ონისეს არსებაში გრძნობა და მოვალეობა ერთმანეთს ეჯახება, გრძნობა



მოვალეობას აეიწყებს, აეიწყებს თავისთავთან მიცემულ ფრესკას („უღელში მაქვს. ქუდი მზურავს და გულაც უნდა დამმოხრატოს“). ონისე მარცხდება და მისდაუნებურად სამშობლოში მისდევს. გამოდის (გვ. 303). ონისე თავის თავს გამოუტანს განაჩენს: ეს არის სიკვდილის წადილი და სიკვდილი უცქველად იმ ხელით, რომელმაც მისი ამხანაგების სიცოცხლე გააქრო. იმ მახვილთ, რომელიც იმისი მუშობლების უბრალო სისხლით არის შეღებილი.

მ. მოქმედება მთავრდება კატასტროფით: ხევისბერი კლავს ონისეს. გუგუა თავს იკლავს, ძიძია გადაიყარება, გაგიჟებული გონა თოჯელში იღუპება.

ნაწარმოების კომპოზიციური ანალიზის შემდეგ გადაედვიართ ენობრივ ანალიზზე.

ენის ანალიზი „ხევისბერი გონას“ მიხედვით

მხატვრული ნაწარმოების იდეა და მხატვრული მხარე რომ სწორად და ზუსტად გაიგოს და ღრმად შეითვისოს მოწიფემ, ამისათვის აუცილებელი პირობაა მწერლის ენის შესწავლა. შესწავლა იმ ფორმებისა, რომლებშიც ჩამოყალიბებულია ნაწარმოების იდეა, შინაარსი და რომელიც გადმოსცემს მის მხატვრულ თავისებურებას.

„ხევისბერი გონას“ სწავლებასთან დაკავშირებით გარკვეული უნდა იქნას ალ. ყაზბეგის ენის სპეციფიკური თავისებურება, მის მიერ გამოყენებული მოხერხებული კილოს ფაქტები. ენის ანალიზისათვის მასწავლებელმა გარკვეული მოსამზადებელი მუშაობა უნდა ჩაატაროს: კლასს უნდა განუმარტოს თავისებური სიტყვები, დააკვიროს სახელმძღვანელოში მოცემულ უცნობ სიტყვებსა და გამოთქმებზე, განუმარტოს ნაწარმოებში მოცემული ლექსიკური, ფონეტიკური და გრამატიკული თავისებურებანი¹, რის შემდეგ დაივლებს მოსწავლეებს მაგალითების ამოწერას (ლექსიკურ, ფონეტიკურ, გრამატიკულ თავისებურებებიდან).

ალ. ყაზბეგის ენის თავისებურებათა სწავლებისას მასწავლებელი გააანალიზებს მხოლოდ იმათ, რაც ახალი ქართული ენის პროგრამით აქვთ მათ ნასწავლი და შეთვისებული.

კლასს განუმარტავს ფონეტიკურ მოვლენებს. სათანადო მივა-

¹ ამ საკითხზე დამატებითი აქვს შრომა ივ. ჯავახიძეს, მოხერხებული კილო ალ. ყაზბეგის ენაში, თბილისის სახელმწიფო უნივერსიტეტის შრომები, XXXV, 1949.



ლითებით უჩვენებს, რომ კომპლექსები სკ, სხ, სტ, ზღ იძლევა კომპლექსებს შკ, ცხ...

მაგალითად: შკამზე, ცხეები, ლაქლანდარობით; მოსწავლეებს განუმარტავს, ვა კომპლექსი ო-ს რომ იძლევა. მაგალითად: ვისი გორისა ხარ (გვ. 275), ცხორი.

მასწავლებელი ყურადღებას ამახვილებს, რომ სახელობით ბრუნვაში ხმოვნთან სახელებთან ზოგჯერ „ი“ იხმარება: ნუგზარაი (გვ. 300), გუგუაი (გვ. 259).

ასევე მასწავლებელი განმარტავს, ნაცვალსახელი „რა“ ნათესაობითში უკვეცელი ფორმით რომ იხმარება: რაისთვი ექადი (გვ. 307).

მასწავლებელი მოსწავლეებს ვადასცემს, რომ „ხევისბერი გოჩაში“ (და სიერთოდ აღ. ყაზბეგის შემოქმედებაში) გვხვდება წოდებითი ბრუნვის თავისებურად ხმარების შემთხვევები. მაგალითად: დათაუ (გვ. 289), ბიქაუ (გვ. 281), გოჩაუ (გვ. 287), ქალაუ (გვ. 290).

ვან-თანდებულნიანი მოქმედებითის ფუნქციით გვხვდება უთანდებულ მოქმედებითი (საით მოხვედი, გვ. 291).

სიტყვაწარმოებიდან განსაკუთრებულია ნათესაობით ბრუნვის ფორმისაგან საზღვრულის დაკარგვის შედეგად ისეთი თავისებური, დამოუკიდებელი სააღერსო ფორმების გაფრცელება, როგორიცაა: „დედაისა“, „ხაზუასი“, „მამაისი“ და სხვ.

სახელთა ბრუნებისას თავისებურებათა გარკვევის შემდეგ მასწავლებელი არკვევს ზმნების თავისებურებას: დინამიკურ ვნებითებს აწმყოს შწკრივის III სუბიექტურ პირის ნიშნად მხოლოდ რიცხვში ხ მოუღის, ახალი სალიტერატურო ქართულის ა-ს ნაცვლად. მაგალითად: დაილევის (გვ. 259), მოეტყუების (გვ. 259), გაისვლები (გვ. 259), გაცხარდების (გვ. 303), მიძნელდების (გვ. 321).

მასწავლებელი აღნიშნავს იმ გარემოებას, რომ II თურმეობითში ოდიანი ფორმის ნაცვლად ზოგჯერ აღწერიითი წარმოებაა გამოყენებული: მოსდებიყო (გვ. 265).

ბრძანებითი ფორმები, როცა მუდარას, თხოვნას გამოხატავს, ისეთ სახეს იღებს: „დააბიგოდუ ეს ბაღლი“ (გვ. 259).

„შე“ ზმნისწინი „შა“-ს სახით იხმარება: შეეკრა (გვ. 258), შეეპურო (გვ. 216), შეეშინებინა (გვ. 166).

„თუ“ კავშირს „ხოშ“ ნაწილაკის დანიშნულება აქვს: „ბიქაუ რაი მოგსვლია, დამთერალი თუ არ ხარ?“ (გვ. 268), „ზოგმა სადმე ჩაგმარბოს, ის თუ არ გინდა?“ (გვ. 275).



მოსწავლეებს დავაჯივრებთ სინტაქსიდან შეთანხმების საკითხებზე და განუმატაეთ, რომ მხოლოდითში დასმულ, მაგალითურად სიკურად მრავლობითის გამომხატველი სახელით აღნიშნულმა სიტყვებმა დებათ შემსახურებს რიცხვში ითანხმებს: „ყველამ შეამჩნიეს“ „ყველამ თოფები ჩამოუშვეს“ (გვ. 309).

მოხეტრი კალოსათვის დამახასიათებელი ფონეტიკურ-გრამატიკული თავისებურებების გარკვევისას მასწავლებელმა უნდა მოხაზოს, რომ ისინი უპირატესად გამოყენებულია არა აქტორის, არამედ პერსონაჟთა მეტყველებაში.

მასწავლებელმა „ხევისბერი გოჩას“ შესწავლისთან დაკავშირებით უნდა აღინიშნოს უნდა გაიმახვილოს მხატვრულ ხერხებსა და საშუალებებსზე, რადგან მათზე სისტემატური ვარჯიში მოსწავლეთა გემოვნების ზრდის, ხელს უწყობს მათი მეტყველების კულტურის განვითარებას და ესთეტიკურ აღზრდას.

მოსწავლეები ვხადავხა უნდა კრებდნენ, რვეულებში იწერდნენ სათანადო მავალითებს და მას უნდა იყენებდნენ როგორც შინაარსის თხრობის, ასევე ტექსტის ანალიზის პროცესში; მაგრამ ათა მართო ამოწერა და დასწავლა კმარა, არამედ საჭიროა მოსწავლეებს ვაფორმით მათი დანიშნულება, ფუნქცია ნაწარმოებში. მავალითად: 1. „კოტა ხნის შემდეგ გამოსინდა მშვენიერი შეხედულების მოხუცი, თეთრის წვერით და თეთრსავე ჩაღმით თავზე... თეთრს ვახუჭებულს ცხენს, რომელიც გედსავით მოცურავდა, მალა და ამავად აეღო თავი, თითქოს ვრძნობდა, თუ რა მხედარი მოჰყავდა“ — საყვარელი გმირის გარეგნობის და საქმური თვისებების შესატყვისი ეპითეტებია.

2. „იმისი ტლანქის პირსახის ნაკეთობი, სქელი და რაოდენადმე ვადმობრუნებული ტურები, მსხვილი და მოგრძელო ცხვირი, განიერი ნესტოებით და პატარა, ქუთუთოვებ შემუშავებული თვალები“ — უარყოფითი ტიპის ნუგზარ ერისთავის გარეგნული სიმახინჯის განმსაზღვრელია, რათა აქტორმა ამით ხაზი გაუსვას ნუგზარ ერისთავის შინაგან უარყოფით თვისებებს და მით უზრუნველყოფილი იქნას უარყოფითი პერსონაჟის, უარყოფით თვისებათა სრულყოფილი, დამაჯერებლად გადმოცემა.

3. „გაიარა ბნელმა და გულ ჩაიხრობილმა ზამთარმა და მასთან ერთად ვაქტრა სევედის ამშლელი ტყეისფერი ღრუბელი, რომელიც მწუხრის ზეწარივით აბნელებდა მთის წვერებს და ხეებს“ — ზამთრის ბუნების სურათის გადმოცემა.

4. შედარება — „აგერ მორბის, დამკრთალს არჩესავით მოხვეის



შავთვალა ქალი — ქალის სიღამაზის და სინაზის გამოშხატველია.

5. „მიუხელოდნენ საყდარს, რომლის წინაც იდგა მტკიცე მშენებელი მოსადევი მოხუცი, ვათეთრებული როგორც თოქლი“ — მტკიცე მშენებელი პეტაყის გამოშხატველია.

6. შედარება — „ონისე ოხრადეა, ქშინავედა, მოსვენება ვერ ეპოვება და დაქრიალს ლომივით გამედგარებული გმინვით დადიოდა მთა-პირად“ — ონისეს ძლიერი განცდების და ტკივილების გამოშხატველია.

7. „ნუგზარ ერისთავი ლომსავით ბრძღვინავედა“ — მტრის ფიზიკური ძლიერების და სისხლისმსმელი განწყობის გამოშხატველია.

და ასე ამ გზით მოსწავლეებმა, მასწავლებლის მითითების მიხედვით, დამოუკიდებლად უნდა აწარმოონ დაკვირვება მხატვრულ სახეებსა და საშუალებებზე, შესძლონ მათი გაშინაარსება, რაც ხელს შეუწყობს „ხევისბერი გორას“ მხატვრულ ღირებულებებში გარკვევას და მოსწავლეთა ესთეტიკურ აღზრდას.

დასკვნითი ეტაპი

ზემოაღნიშნულ სამუშაოთა შესრულების შემდგომ მასწავლებელი არკვევს ნაწარმოების თემას, იდეას, მიზანდასახულების და აკეთებს საერთო დასკვნას, რომ „ხევისბერი გორა“ მაღალიდღვური ნაწარმოებია.

თხსულებებში წამყვანია პატრიოტული მოტივი, ნაწარმოების დადებითი პერსონაჟები შთაგონებულნი არიან მაღალი სახალხო მიზნებითა და იდეალებით. ისინი თავის ქვეყნის თავისუფლებისა და დამოუკიდებლობისათვის უკანასკნელ სისხლის წვეთამდე იბრძვიან. მათთვის უდიდესი ბედნიერებაა სამშობლოს საკეთილდღეოდ თავის გაწირვა.

„უველა მიდიოდა პირზედ ღიმილით, — წერს ალ. ყაზბეგი. — რადვანაც დარწმუნებული იყო, რომ წმინდა მოვალეობას ასრულებდა და, თუ სიკვდილი შეემთხვეოდა, მისი სახელი ხალხში დიდხანს მოიხსენებოდა და შორს მთებში გაითქმებოდა... ბრძოლა თავის მიწაწყლის დასაცავად მუჯლისში წასვლას უმსგავსებოდა“ (გვ. 314—315).

ალ. ყაზბეგის გმირებს მტკიცედ სწამთ და სჯერათ, რომ სამშობლოს ღალატი „მიწის შერყევა ცის ჩამონგრევაა“, რომ „მოდმეთ მოღალატე სიცოცხლის ღირსი არ არის“, ის, ვინც სამშობლოს წინაშე მოვალეობის წმინდა გრძნობას პირად განცდებს და-



უმორჩილებს, მას შურისგება და ხალხის რისხვა არ ასცდება, მას თემისაგან განდევნა და ჩაქოლვა მოელის.

მასწავლებელი მოსწავლეებს გადასცემს, რომ „ხევისბერი“ ჯიშის ჩაში“ მთავარი ადგილი უჭირავს ოპტიმიზმის იდეას: ნაწარმოების გმირებს სჯერათ, რომ გამარჯვება მათი იქნება. მათ სწამთ ნუგ-ზარ ერისთავთან თავიანთი ბრძოლის სამართლიანობა და ამიტომ მტკიცედ ირახმებიან საერთო მტრის წინააღმდეგ: „ჩაი ვუყავთ, რომ ერთხელ ათი შოვა?! ასიც რომ მოვიდეს, მაინც გამარჯვება ჩვენი იქნების, იმად, რომ ჩვენ ღმერთთანაც და კაცთანაც მართალი ვართ. ჩვენ გვიცივივიან სახლში, ჩვენ გვაპირებენ აკლებას, ჩვენ დედაკაცებს ვაწბილებას და ამაგარი საქმის საწინააღმდეგოდ სიყვდილი ღვთის მადლმა სანეტაროც არის! ვინა ხართ ბედნიერი, ვის გიცმნათ ქედოსანთ გული, ვის გერჩით მკლავი? ყველა ერთისათვის და ერთი ყველასათვის!“ (გვ. 303).

პატრიოტული მოტივის ვარჯვევის შემდეგ მასწავლებელი მოსწავლეთა ყურადღებას ამახვილებს ბუნების სურათებზე, რომლის შესახებაც ადგილები ან თვითონ უნდა წაიკითხოს ან კარგ მკითხველ მოსწავლეს წააეკითხოს.

მოსწავლეებისათვის ნათელი უნდა გახდეს, რომ მომხიბლავი საღებავებით დახატული ბუნების სურათები ნაწარმოებში ფონია ვმართა სულიერ სამყაროს გადასამღეღად.

გაზაფხულის დიდებულ სურათს (გვ. 277—78), ალ. ყაზბეგი ხატავს. ამიტომ, რომ ხაზი გაუსვას სულიერ ტანჯვას ონისესას, რომლის გულსაც „ჯერ გაზაფხული არ სწევოდა და ხამთრის ღრუ: ბელივით ნისღმოხვეული მწაოულ ჩაბნელებულიყო“.

ნაწარმოების XX თავში დახატული დაისის დიდებული პეიზაჟი გოჩას დიდ სულიერ ტანჯვასთანაა შეხამებული.

პერსონაჟის განწყობილება, საერთოდ, ბუნების რომანტიკულ სურათთან კავშირში აქვს გაღმოცემული ალ. ყაზბეგს: „ცა, ღრუბელი, ვარსკვლავი, მთვარე, ბუნების მდიდარი სურათი ონისესათვის მდიდარნი და სიტყობებით სავსენი მხოლოდ იმიტომ-ღა იყვნენ, რომ მათთან ერთად უხატებოდა ძიძიას სურათები, სატრუოსთან დადარებით, თავდავიწყებამდის ვალერსებოდა“ (გვ. 277).

პეიზაჟს „ხვევისბერ გოჩაში“ შემეცნებითი, მნიშვნელობა აქვს, რადგან ავტორი მას პატრიოტული მოტივის ვასაძლიერებლად ხატავს (იხ. გვ. 282—283).

ღამიხად დახატული ვარიერაჟის სურათი მკითხველს უანგაროდ აყვარებს სამშობლოს, მის დისაცეხად განაწყობს.



ამრიგად, ბუნების სურათები აღ. ყაზბეგის „ხევისბერი გოჩას“ მხოლოდ ესთეტიკური დატკობის მიზნით არ არის დატკობილი, მას გარკვეული იდეურ-მხატვრული ფუნქცია აქვს დაკისრებული.

შემდეგ მასწავლებელი სხვა მთავარ საკითხებსაც ეხება ნაწარმოებიდან და იგი ნათელყოფს იმ ფაქტს, რომ აღ. ყაზბეგს ეხერხება სიუჟეტის ოსტატური განვითარება. ნათელი და ძლიერი ეპითეტები, შედარებანი, დიალოგის ბუნებრივობა მაღალ-მხატვრულ ღირსებას ანიჭებს „ხევისბერ გოჩას“.

ნაწარმოების ენა სრულყოფილად გადმოცემია მისი პერსონაჟების სულიერი განწყობილებისა.

მასწავლებელი მოსწავლეებს ურჩევს იმ ფაქტს, რომ „ხევისბერი გოჩა“ დაკავშირებულია ხალხურ შემოქმედებასთან, ხალხურ პოეზიასთან, რასაც ცხადყოფს ნაწარმოებში გადმოცემული სხვადასხვა ხალხური ცერემონიალი და ზნეჩვეულება, როგორცაა: თემობა, ქორწილი, „დამწყალოება“, სახალხო გასამართლება, ჩაქოლეა, თემიდან განდევნა.

ხალხური მეტაფორები, ეპითეტები და ხალხური ლექსები ავტორს პიროვნებათა განცდების გამოსახატავად აქვს მოცემული, ხან პირიქით, პიროვნებათა განცდების საწინააღმდეგოდ, მათ საპირისპიროდ, მაგალითად, ხალხური ნაყრიონის სიმღერა:

„გაუსვი და გამოუსვი,
ვითომ ჭიანჭურიაო,
მეზობლის ქალს ხელს ნუ ახლებ,
ისიც შინაჭურიაო“.

ბიძგს აძლევს თავშეკავებისათვის ონისეს და ძიძიას, რომლებიც გატაცებას მისცემიან. ქვეყანა და ხალხი გადავიწყვებით.

მოსწავლეთა ცოდნის აღრიცხვა

„ხევისბერი გოჩას“ შესწავლის პროცესში ამა თუ იმ ეტაპზე (ტექსტის კითხვა, გეგმის შედგენა, შინაარსის თხრობა, გმირთა დახასიათება და სხვა) ეახდენდით მიმდინარე აღრიცხვას. ნაწარმოების შესწავლის დამთავრების შემდეგ ერთხელ კიდევ უნდა შემოწმდეს მოსწავლეთა ცოდნა.

აღრიცხვის შემდეგ მასწავლებელი ანალიზს უკეთებს თავის მუშაობის მიღწევებს, ნაკლს და სახავს ღონისძიებას მუშაობის უკეთ წარმართვისათვის.



შემოწმება გვეხმარება ცოდნის საფუძვლიან სიმტკიცეში ნაგავითარებს მოსწავლის აზროვნების უნარს. კითხვები, კონსტრუქციული შემოწმების დროს დაეუსვამთ მოსწავლეებს, უნდა გამოადინა პროგრამული მოთხოვნებიდან და უნდა ატარებდეს განმაზოგადებელ ხასიათს.

„ხევისბერი გოჩას“ ცოდნის შემოწმების მიზნით მოსწავლეებს შეიძლება დაეუსვათ ასეთი სახის კითხვები: (საორიენტაციო): 1. ჩამომითვალეთ ნაწარმოების ძირითადი მოტივები; 2. დამიხასიათეთ ნაწარმოების გმირები; 3. სად არის მოთხრობაში კვანძი; კულმინაცია; კვანძის გახსნა; მოქმედების დამთავრება; 4. გაარკვიეთ ქართველ ტომთა შორის არსებული ურთიერთობა; 5. მოახდინეთ ნაწარმოების ფონეტიკურ-გრამატიკულ-სტილისტიკური ანალიზი; 6. რა მხატვრულ ხერხებს იყენებს ავტორი ამ მოთხრობაში; 7. გაარკვიეთ ნაწარმოების თემა და იდეა

მოსწავლეთა ცოდნის გამოსაარკვევად, ზემოთ ჩამოთვლილი კითხვების დასმის გარდა, არსებობს სხვა საშუალებაც: შესაძლებელია მოსწავლეებს ვადმოეცემინოთ ნაწარმოების შინაარსი თხრობის სხვადასხვა სახით, გამოეკითხოთ საზეპირო ადგილები და გამოვარკვიოთ მათი ცოდნა მხატვრული კითხვის თვალსაზრისით.

მოსწავლეთა ცოდნის შემოწმების ერთ-ერთ ძირითად სახეს წარმოადგენს წერილი მუშაობის ჩატარება (საკლასო, საკონტროლო).

წერილი მუშაობის ჩატარებისას მასწავლებელს მეტი შესაძლებლობა ეძლევა შეამოწმოს მთელი კლასის ცოდნა და სისტემაში მოეყვანოს იგი. მოსწავლეები კი წერილი მუშაობის პროცესში ახდენენ მიღებული ცოდნის განმტკიცებას, თავიანთი აზრების ვადატანას ქალაღდზე, რომლის დროს მკლავნდება მათი ნაკითხობა, ლიტერატურული ფაქტების ცოდნა და დამოუკიდებელი აზროვნების უნარი.

თემები წინასწარ შედგენილი გეგმის მიხედვით უნდა იწერებოდეს.

„ხევისბერი გოჩას“ შესწავლის პროცესში საშინაო და საკლასო წერილი მუშაობისათვის ქვემოთ მოყვანილი საორიენტაციო თემატიკიდან შესაძლოა შევარჩიოთ შემდეგი სახის თემები:

1. ქორწილი ხევში; 2. თემის ყრილობა სამების ტაძარში; 3. მოხვევთა ბრძოლა სამშობლოს თავისუფლებისა და დამოუკიდებლობისათვის; 4. გოჩას განაჩენი დამნაშავეთა მიმართ; 5. მოძ-



შეთ მოღალატე სიკოცხლის ღირსი არ არის; 6. გოჩას (ქვემოთა)
ათება; 7. სამჯავროში, 8. ქართველი გმირები ბრძოლაში (ქვემოთა)
„ხვეისბერი გოჩას“ წარმოდგენილი ანალიზი, ვფიქრობთ, ერთ-
გვარ დახმარებას გაუწევს ქართული ენისა და ლიტერატურის მას-
წავლებელს VII კლასში აღ. ყაზბეგის შემოქმედების შესწავლისას
წამოჭრილ სიძნელეთა დასაძლევად.

(შეზოგიდა რედაქციაში 13. XI. 1956).



шутку молодого студента или как произведение, исполненное циническими картинками, порнографией.

В 1895 году в „Историческом вестнике“ была напечатана статья Евгения Белозерского „К биографии поэта Полежаева“. В статье передаются воспоминания современницы Полежаева Е. А. Дроздовой: „Товарищи Полежаева говорили г-же Дроздовой, что в университете он шел хорошо, и начальство отличало его среди других студентов. На свою беду поэт перед окончанием университетского курса написал известную шуточную поему „Сашка“, которая в игривой форме описывала разные похождения и кутежи студентов. Название „Сашка“ относилось собственно не к одному только Александру Полежаеву, но и ко всем другим товарищам — Коврайскому, Лазовскому, Уткину и проч., которые все назывались Александром. Эта поэма была написана на нескольких листах писчей бумаги, а на первой странице карандашом был нарисован портрет государя с подписью „Рисовал студент Уткин“¹.

Как видим, это описание не составляет какую-либо серьезную основу поэмы. Перед нами просто шуточная поэма, написанная для развлечения тесного круга товарищей (нескольких Александров).

По мнению самого Евг. Белозерского, „В другое время эта шалость и прошла бы, может быть, безнаказанно для поэта, но вскоре после движения декабристов, которое принималось вредному образованию вливается, трудно было рассчитывать на снисходительность“².

Проф. Евг. Бобров утверждает, что „политических строк в „Сашке“ мало“, что „государь поэму не считал „преступлением“ и поэта „преступником“, что цинические картинки, заставляли „воющего, чувствующего к Полежаеву симпатию, воследить изменения жизненных условий молодого поэта. Для исправления военная служба была не лучшим средством, но Полежаев не исправился, он злился, с еще большей стремительностью отдался разврату и погиб“³.

¹ „Исторический вестник“, 1895 г., т. I, XI, стр. 63

² Там-же.

³ Бобров Евг. „К столетию годовщины рождения поэта Полежаева“. Варшава, 1905 г., стр. 45.



Если семидесятишестилетняя г-жа Дроздова, возможно, просто не сумела разобраться в поэме Полежаева, то Евг., безусловно, сочувственно пересказывающий ее воспоминания, проф. Бабров явно тенденциозны; они пытаются прикрасить политическую основу „Сашки“ указанием на порвографические картины поэмы и договариваются до признания гуманности и справедливости Николая I.

Еще Герцен предупреждал такого рода толкования, указывая, что царским правительством не преследовался разврат, что гибель Полежаева была вызвана именно гражданско-политическими мотивами его поэмы и должна быть рассматриваема как одно из выражений торжества царского произвола над дворянскими революционерами.

Такой же взгляд высказан советским исследователем Н. Бельчиковым: „...если бы поэма была только грубой и непристойной — пишет он, — автор её никогда не навлёк бы на себя царского гнева, уж во всяком случае не был бы так жестоко наказан...“¹

Приступая к анализу поэмы „Сашка“, должны отметить её автобиографическую основу. Герой поэмы сам Саша Полежаев, автор даже не меняет фамилию. И все-таки, нельзя сводить значение поэмы к стихотворной автобиографии поэта уже потому, что облик Полежаева был слишком типичен для николаевской

¹ Полежаев, Полное собрание стихотворений*, Л.-д. НКЗ г., стр. VI.

Среди работ, посвященных исследованию поэмы „Сашка“, считаем нужным отметить неопубликованную работу, диссертацию О. В. Троцкой-Сенютович, в которой доказывается пародийность поэмы: автор диссертации видит в „Сашке“ пародию на I главу „Евгения Онегина“. Однако доказательства, приведенные автором, недостаточно убедительны. Может быть ситуация, в которую Полежаев ставит Сашу, и действительно является пародийными, но возможно, что в них Полежаев отразил свои наблюдения, свои думы и переживания, облеченных в прозаическую форму, без всякой мысли пародировать героя гениального романа в стихах.

Думаю, что прав Н. Бельчиков, когда пишет, что „термин „пародия“ неприменим к „Сашке“ уже хотя бы потому, что пародия отнюдь не претендует на самостоятельную ценность, она часто — только кривое зеркало на пародируемое произведение“.

(Диссертация О. В. Троцкой-Сенютович „А. Н. Полежаев“ (Опыт историко-литературной постановки вопроса), хранится в библиотеке имени В. И. Ленина).



России. Еще Белинский отметил, что „он был явлением общественным, историческим — и говори о нем, мы говорим о нем человеке“¹.

Добролюбов воспринял всё творческое наследство Полежаева как поэтическую автобиографию, исповедь, дневник, но в то же время подчеркивал, что судьба Полежаева была типична для сотен и тысяч человек, которые „падают от изнеможения, задыхаются, гибнут без шума и следа“.

Следовательно, поэма Полежаева интересна не только как автобиография. Его переживания были типичны для эпохи, и книга получила широкое значение.

Поэма „Сашка“ гражданско-политическое произведение, продолжавшее традиции Пушкина и декабристов. Герой поэмы — студент московского университета. Уже самый выбор героя предопределял многое. Поэма была написана в 1825 году, т. е. тогда, когда ещё господствовала романтическая поэма, с её гордым героем, борющимся с бурями страстей и природы.

1 глава „Витения Онегина“, которая появилась в печати, рисовала типичного представителя эпохи; однако, его разочарованность, угнетенность, старость души в расцвете лет безусловно роднили Онегина с романтическими героями, так как в самой жизни дворянская светская молодежь культивировала в себе черты романтических героев.

Полежаев же рисует рядового студента, жизнерадостного молодого человека, активного участника студенческих походов, лишённого этого романтического ореола.

Рассказывая об его детстве, поэт сообщает, что оно протекало в „малом селышке“ близ Саранска, а перами учителем был „лакей из двора“. Известная демократичность Полежаева выявляется уже в картине дворянского воспитания; поэт вскрывает недостатки воспитания Сашки, отдаленного на помещичье дворянство, развращенной близостью к барской усадьбе. Отсюда и познание лакея во французском языке, отсюда и его сквернословие.

В университете Сашка попадает в другой круг, круг демократического студенчества. Исследователь И. Д. Воронин сообщает, что „университетские товарищи Полежаева в большинст-

¹ В. Г. Белинский, Собрание сочинений, М., 1948 г., т. II, стр. 247



не своим были такие же разночинцы, как он сам: сын кооператора Петр Критский, уволенный из кучества П. Дети вольноотпущенных мящан Пель и Пузин, сын крестьянина Погодин и др.¹

Друзья героя поэмы (Сомов, Калайдович, Жданов, Пузин, Коврайский и др.) тоже не из аристократических кругов, это не студенты, приезжающие в университет в собственных каретах, в сопровождении лакеев.

Мы уже говорили, что Полежаев выбрал героем своей поэмы студента-демократа. Нужно подчеркнуть еще, что прототипом героя был сам поэт, который прекрасно знал университетскую жизнь, настроения студентов, научный вес своих профессоров. Полежаев рисовал то, что он хорошо знал, что он видел, пережил, переживал. Уже это должно было определить известную реалистичность поэмы.

На первый взгляд герой поэмы кажется гулякой, прожигающим жизнь, человеком, который не задумывается над смыслом жизни и доволен, если утоляет в вине и чувственных наслаждениях. Однако, на самом деле это не так. Сама не принадлежит к людям, умеющим беззаботно наслаждаться во всех условиях, не замечая окружающего зла.

Полежаев перечисляет черты характера своего героя:

Свобода в мыслях и поступках,
 Не звать судьбою никого,
 Ни подчиненности трусливой.
 Ни лицемерия ханзей,
 А жажда вольности строптивой
 И необузданность страстей!
 Судить решительно и смело
 Умом своим о всех вещах
 И тлеть враждой закоренелой
 К мохнатым шельмам в хомутах².

Перед нами образ смелого, свободолюбивого человека. Саме чужды трусость и лицемерие, для него нет в окружающей действительности незабываемых авторитетов, несокрушимых сил. Единст-

¹ И. Д. Воронин, „А. И. Полежаев“, Саратов, 1941 г., стр. 103.



венная страсть, которая может всецело подчинить его — это, в сущности, жажда вольности стронтивой^а, и этот эпитет как бы с двойной силой звучит у Полежаева. Вольность стронтива в условиях царского режима, но и герой, жаждущий её, стронтив.

Черты Саши — жажда вольности стронтивой, отрицание устаревших авторитетов, критическое отношение к фактам, их самостоятельная оценка, атеизм были характерны как для декабристов, так и для поколения Чернышевского.

Указанные выше качества героя определяют его отношение к окружающей действительности.

Человек, умеющий «Судить решительно и смело
Умом своим о всех вещах»^а,

не мог оставаться равнодушным к царствующему злу. Он должен был «решительно и смело» осудить порочность существующих порядков, и герой Полежаева поступает именно так.

Саша студент, и он в первую очередь разоблачает университетские порядки. Он противопоставляет (в VII, VIII, IX строфах) родному университету европейские университеты.

«Геттинген, Вильно и Оксфорд» рисуются как учебные заведения, в которых царит наука и справедливость. Полежаев мог, конечно, иметь об европейских университетах самые лучшие представления. Однако, он не мог не знать, что социальное неравенство, осуждаемое им, господствовало и в западной Европе и накладывало свой отпечаток на каждую область общественной жизни, в том числе и на университет. Картина европейского университета создана Полежаевым для разоблачения родного университета. Она не столько выражает мнение поэта о западных учебных заведениях, сколько осуждает порядки московского университета, где каждый «князьничка» и каждый «дурак с червонцами» может «шныть, надувшишь: я студент»^а.

Порядки московского университета — порядки крепостнической России. Социальное неравенство, политический деспотизм, дающие «дуракам с червонцами» право быть студентами, обеспечивали им и другие права. И протест Полежаева против университетского режима перерастает в протест против самодержавно-крепостнической России в целом.



IX строфа 1 главы заканчивается тревожным вопросом гражданина:

А ты, козлиными брдами
 Лишь предловутая земли,
 Умы гнетущая цепями,
 Отчизна глухая моя!
 Когда тебе настанет время
 Очнуться в дикости своей,
 Когда ты сбросишь с себя бремя
 Своих презренных палачей?

Молодой поэт выступает против вериг тьмы и невежества, возмывает голос за подлинное просвещение, за гуманизм. В неприятии к „просвещенным полудивьям“ проявляется отрицание всей российской действительности мрачной николаевской эпохи.

Тревожный вопрос Полежаева, выражающий неприятие к самодержавию, однозначен вопросу Рылеева:

Долго ль русский народ
 Будет руждью господ,
 И людьми
 Как скотами
 Долго ль будут торговать?

Полежаев так же, как Рылеев, осуждает угнетение человека человеком.

Проблема освобождения человеческой личности была выдвинута самой жизнью, ростом общественного самосознания России. Эта проблема, выдвинутая жизнью, легла в основу прогрессивного романтизма эпохи, который быстро развивался в русской литературе в сторону реализма.

Вся декабристская литература высоко подняла значение человеческой личности. Проблема её освобождения разрешалась не только в романтическом плане влѣта гордой индивидуальности над повседневностью, но и в чисто реалистическом плане борьбы с самодержавием и крепостничеством.

С этой проблемой освобождения личности была тесно связана мысль о раскрепощении не только крестьянства, но и всего человечества от феодально-монархических пут, в число которых



религия играла огромную роль. Вспомним, что еще Радзивилл подчеркивал связь между властью монарха и властью

Власть царска веру охраняет,
Власть царску вера утверждает,
Сожно общество гнетут.

Атеистические мотивы были основными в ряде стихотворений декабристов и наиболее полного выразителя декабристской идеологии — Пушкина.

Поэма Полежаева насыщена атеистическими мотивами. Церковь осматривала существовавшие порядки, церковь стояла на страже невежества. Именем бога боролась она против разума, и поэт смело выступает против церкви.

Герой его поэмы „Своим зранием бога мерит“, а ветхий и новый заветы, рассказы об ангелах и чертих, разговоры о бессмертии считает сказками. Сама презрительно относится не только к „дохлятым шельмам“ и их церковной проповеди. В XIV строфе дана пренебрежительная насмешка над юнкерской „идеологической базой“ — над идеалистической философией Платона и Сенеки, религиозно-нравственные воззрения которых были весьма близки христианству.

Упоминание имен Платона и Сенеки в XIV строфе показывает, что поэт, несомненно, критически относится к философскому идеализму и отдает себе совершенно ясно отчет в том, что этот „скарб великоостей“ поддерживает и защищает религия.

Полежаев понимает, что

„Конечно многим не во вкусу,
Такой безбожный сорванец“,

т. е. такой отрицатель, как Сашка, но сам вовсе не осуждает своего героя:

„Хоть и не верит он Иисусу,
А право, добрый молодец“,

Говорит он.

Таким образом, Полежаев смело протестует против политических, социальных, нравственных, религиозных целей, наложенных самодержавием на русский народ.



Сказанное выше ясно показывает, что „Сашка“ — не неизмеримо более серьезное, чем шутивно-порнографическая поэма. Это — произведение, насыщенное гражданско-политическими мотивами¹.

Однако наличие в поэме натуралистических деталей в описании студенческой жизни нарушает художественность картины и дает повод приписать поэме черты порнографии. Спрашивается: как объяснить это? Что общего между политическим протестом и натуралистическим изображением вожделений студентов в увеселительных заведениях?

При разрешении этого вопроса поневоле придется затронуть уже поставленную в специальной литературе большую и сложную проблему — „Полежаев и 18 век“.

Натурализм полежаевской поэмы связан с традиционной канонической картиной любви еще в бюрлескной литературе 18 века. С ней роднит Полежаева площадная проза его поэмы. Связь с „Елисейем“ Майкова прямо указана цитатой, взятой из его поэмы (Деру „завесу темной ночи“).

Эта связь с жанром бюрлеска вовсе не случайна, она соответствует общему характеру поэмы, ее демократической основе.

Хотя ирон — комическая поэма сложилась внутри классицизма, она в то же время резким своим отличием от других жанров классицизма разрушала его каноны. Сам принцип построения — расхождение между темой и стилем — был в противоречии с главными принципами классицистической поэтики, основанной на рационализме, — хотя бы с принципом несмешиваемости, чистоты жанров.

Ирон — комическая поэма безусловно была уже по своему характеру более демократична, чем другие канонические жанры классицизма. Она приближалась к жизни и по содержанию и по языку.

Следует отметить, что вольность языка и стилей, нарисованных в жанре „бюрлеск“ не только Майковым, но и таким са-

¹ Наличие гражданско-политических мотивов в поэме не раз отмечалось исследователями творчества Полежаева см. Н. Бельчиков-Предисловие к „Полному собранию стихотворений“ Полежаева Л.-д. 1939 г. В. И. Бельзятский Предисловие к „сочинениям“ Полежаева, М. 1955 г., Н. Д. Воронин „А. Полежаев“ М. 1964 г.



донным постом как Богданович, объясняется не только литературной традицией жанра, но и самими нравами эпохи. Самыми протестом против эстетизма.

Если придворная жизнь екатерининского двора воспринимала обычаи легкомысленного французского двора, то в нравах площади выражалось стремление широкой массы к полнокровным радостям жизни, запрещенным всем укладом феодального мира, выявлялась стихийная сила народного протеста против наложенных цепей.

Но общее в них — тот „добросовестный, ребяческий разврат“, который был характерен для нравов 18 века и который принимал такие распространенные формы, что Радищев в своем „Житии Ф. В. Ушакова“ и в поучении крестянского дворянина („Путешествие на Петербурга в Москву“) выступил с обличением распущенности нравов, что по его мнению объяснялось „преждевременным возманием большого общества“¹.

Снизкая высокий стиль классицистической поэмы бюрократической народной, писателя 18 века стремились вывить комическую основу своих произведений сочетанием в языке „высокого штиля“ с „низким“.

С той же целью произвести комическое впечатление и одновременно „снизить“ высокие слова, большей частью славянские, смешивает Полежаев разнородные стилизные элементы.

Относительно „снизения“ славянизмов следует заметить, что Полежаев этим как бы полемизировал с романтизмом. Засилье славянизмов было свойственно не только литературе 18 века, но и поэзии романтиков, которые воспринимали от классиков архаический словарь, для выражения гражданского пафоса высоких тем, посвященных свободе, служению ей, борьбе за ней.

Чувство единства формы и содержания, единства стиля заставляло Полежаева прибегать при описании жизни своего студента к соответствующему языку. Посещение Самой увеселительных заведений требовало соответствующей площадной лексики. Грубые поступки рисовались соответствующими словами.

Такой принцип подбора слов является одной из форм проявления демократического сознания автора и героя.

¹ А. Радищев, Избранные сочинения, Л-д, 1949 г., стр. 15.



Однако содержание проблемы „Полежаев и 18 век“ не исчерпывается связью его с бурлеском.

Легкая, анакреонтическая поэзия воспевала радости любви и, начав звучать еще в конце 18 века, продолжала развиваться и в начале девятнадцатого.

Стихи Батюшкова, молодого Пушкина были пропитанными идеей освобождения плоти от уз аскетизма. Тема любви была тесно связана с борьбой против аскетизма и церкви.

В самой легкой поэзии 19 века мы видим разные оттенки: Батюшков и его последователи в легких, изящных стихах воспевали вино и утеху любви, а Пушкин в своих „вакхических песнях“ поднимался до более широких обобщений радостей освобождения человеческой плоти, воспевая не только вино, веселье и любовь, но и светлую человеческую мысль — „весельный разум“.

У Пушкина мы встречаем тему возрожденческой полнокровной жизни и в более поздних лирических стихах. Он раскрывал интимные переживания любовных радостей, сочетая необычайно гармонично жизненные факты с тонкостью психологического анализа, что и придавало красоту самым рискованным сценам, нарисованным великим поэтом, поднимая их до высоты реализма.

В поэме Полежаева проявляется то же желание отразить естественные стремления человеческой плоти, в их характерных, типических проявлениях. Но вследствие недостаточной зрелости творчества он выдает иной раз в натурализм.

Принято думать, что натурализм отличается от реализма, прежде всего отсутствием социальной основы. Натуралистическое искусство копирует жизнь, не отбирая существенное, не откидывая маловажное в свете мировоззрения художника, но стремясь дать верный список предмета или явления во всех его подробностях.

Между реализмом и натурализмом такая же разница, как между фотографией и картиной художника. Фотография в точности передает все черты, все пропорции человека, но сущность его, характерное, типичное, выявляющее социальную основу человека и его мировоззрения, может схватить только художник.

Таким образом, для натурализма характерно выписывание точных подробностей, не идущих подчас отношения к общему



замыслу произведения, к его центральной теме, к его основной идее. Натурализм ограничивается списыванием внешнего, внешними деталями явления, не вникая в его истоки, в его глубину, в его идейную основу, социальные корни его.

Натурализм должен был проявиться в эпоху пробуждения интереса человека к действительной жизни, когда, любя ее, он хотел перевести в свое изображение все подробности жизненных явлений, без соблюдения пропорции, перспективы, все с большой буквой, всё на передней плане.

Натурализм может быть следствием разложения реализма, отмирания его, отхода от социальной тематики. Но натурализм может явиться и первым шагом к реализму.

Отдельные натуралистические штрихи могут еще оставаться и в реалистических картинах, как следствие недостаточной зрелости художника и несовершенства его мастерства, как результат его увлечения своим умением создавать картины жизни и того упоения творчеством, которое сопровождается несдержанностью кисти, несдержанностью языка.

Вulgарность, натурализм не только отдельных выражений, но и самой темы похощдений „Сашки“ объясняется и тем, что поэт делал лишь первые шаги на путь обличения действительности.

Эпоха определила необходимость развития реалистического стиля. Реализм Пушкина стал складываться внутри романтической поэмы, преодолевая её основы.

Полеская, только лишь начав писать, уже шел к реализму. Стремясь к созданию правдивой картины действительности, он не пренебрегал натуралистическими деталями. Его поэма была первым опытом начинающего свой творческий путь художника — реалиста.

(Статья поступила в редакцию 10. IV. 1956).



მ. კვიციანი

მარქსი და პარტიზმი

გაბატონებული კლასების იდეოლოგიის წინააღმდეგ მარქსმა და ენგელსმა გაილაშქრეს ჯერ კიდევ გასული საუკუნის 40-იან წლებში თავიანთი საზოგადოებრივ-პოლიტიკური და მეცნიერული მოღვაწეობის დასაწყისში. მაგრამ პროლეტარიატის აღიარებულ იდეოლოგებად ისინი ვახდნენ გვიან; საკუთარი მოძღვრების — მარქსიზმის — შემუშავებამდე მათ განიცადეს მეტად რთული იდეური ევოლუცია. ქმნიდნენ რა პროლეტარულ პარტიას, მარქსსა და ენგელსს უხდებოდათ ბრძოლა სხვადასხვა იდეოლოგიურ ნიშნობებებთან და დაჯგუფებებთან. ამ ბრძოლის პროცესში „მანიფესტის“ ავტორები დიდ მნიშვნელობას ანიჭებდნენ კაპიტალიზაციას, კერძოდ, რევოლუციურ პოეზიას.

მარქსსა და ენგელსს ახლო ურთიერთობა ჰქონდათ იმ დროის მოწინავე პოეტებთან: ჰაინრიხ ჰაინესსა და ფერდინანდ ფრაილიცრაითთან. გეორგ ვერტთან და გეორგ ჰერვეგთან; იდეურად წერთნიდნენ ამ პოეტებს, რაზმავდნენ მათ პროლეტარიატის განთავისუფლებისათვის ბრძოლაში; მაგრამ ამასთანავე ისინი შრისხანე და პირუთენელი კრიტიკის საგნად აქცევდნენ მათ, როცა უკანასკნელნი ამას იმსახურებდნენ, როცა ამას მოითხოვდა პროლეტარიატის სასიცოცხლო ინტერესები.

წინამდებარე შრომაში ზეენ მიზნად დავისახეთ შეგვესწავლა ურთიერთობა მარქსსა და გეორგ ჰერვეგს შორის. ამ საკითხის გარკვევას ერთნაირად დიდი მნიშვნელობა აქვს როგორც პროლეტარული პარტიის ისტორიის, ასევე გერმანული ლიტერატურის ისტორიის მნიშვნელოვანი ეტაპის შესწავლისათვის.

გეორგ ჰერვეგი (1817—1875) გერმანელი პოლიტიკური პოეტი, რომელიც მოღვაწეობდა 1848—49 წლების ბურჟუაზიული რევოლუციის სამზადისის პერიოდში. მარქსი და ჰერვეგი ურთიერთს უშუალოდ 1842 წლის გაზაფხულზე შეხვდნენ, თუმცა ადრევე

პრევეტის იდეოლოგიურ-პოლიტიკურ ზრდას 1842-43 წლებში გასული წლებით შეუწყო ხელი მარქსის „რაინის გაზეთის“ და რუვეს „გერმანულ-ფრანგულ წელიწდეულს“ კითხვებზე პრევეტე პირადმა ნაცნობობამ „კაპიტალის“ ავტორთან. მარქსისა და პრევეტის შეხვედრა „რაინის გაზეთის“ რედაქციაში, კელნი (აქ პრევეტი ჩაეიდა შვეიცარიიდან გერმანიის ქალაქებში მოგზაურობის დროს), მეტად გულთბილი იყო. სხვანაირად არც მოხდებოდა, რადგანაც მარქსს საუკეთესოდ ესმოდა კლასობრივ ბრძოლაში მოწინავე ლიტერატურის როლი და ამდენად პრევეტის მნიშვნელობა იმეამინდელი გერმანიის პოლიტიკურ სიტუაციაში. პრევეტის მნიშვნელობა კი მართლაც დიდი იყო. „ცოცხალი ადამიანის ლექსებში“ (პირველი ნაწილი გამოვიდა 1841 წელს; მეორე — 1843 წელს) საკუთარი ქვეყნის ბედ-იღბლით გატაცებული პრევეტი ხოტბას ასხამს თავისუფლებას, ღალატებს საყოველთაო ძმობის; ამასთანავე აზღვეს გერმანული დესპოტების მანკებსა და დანაშაულებათ. ლექსების ერთ ჯგუფში ისმის მოწოდება ფეოდალური ძალების დამხობისა და საზოგადოებრივი ბორკილების დამსხვრევისაკენ. სიღვრიელ ფიქართა აჯანყებამდე სამი დღით ადრე პრევეტმა დაწერა რევოლუციური სულისკვეთებით გამსჭვალული რამდენიმე ლექსი, რომელთაც ჩაატხოვა ხალხის გრძნობა და ფიქრი, სიმპათია უბრალო ხალხის მიმართ და ზიზღი მონარქებისადმი. იდრიანდელ ლექსებში (1840 წლამდე) პრევეტი იფარგლებოდა სატრფიალო ლირიკის მოტივებით და ყოფა-ცხოვრებითი თემატიკით. მათში მხოლოდ იქა-იქ შეიმჩნეოდა ტენდენციური პოეზიაზე გადასვლის ნიშნაღებები. „ცოცხალი ადამიანის ლექსებში“ კი ლაიტმოტივად იქცა სწორედ არსებული სინამდვილის კრიტიკა და მოწოდება მისი წინააღმდეგ ბრძოლისაკენ. პრევეტი თავს ესხმის არსებულ პოლიტიკურ სინამდვილეს, აზღვეს უსამართლობის დამკანონებელ სისტემას და საქვეყნოდ ლაპარაკობს იმაზე, რომ მან აღიმაღლა ხმა ღმერთის წინააღმდეგ და იგივე გამოიჩინეს შემართებას მეფის წინააღმდეგაც. ხალხმა უნდა გადალახოს ყოველგვარი დამარკოლება, უნდა მიმართოს ხელსართულ ბრძოლას, გაანადგუროს დესპოტიზმი. ტრანკისადმი ძველი სიყვარული უნდა შეიცვალოს ზიზღის გრძნობით („სიძულვილის სიმღერა“). პატრიოტებმა უნდა იბრძოლონ დაქსაქსული გერმანიის გაერთიანებისათვის. გერმანელმა ხალხმა თავის ორმოც მბრძანებელს უნდა აუწყოს სამშობლოს ერთიანობის საჭიროება („გერმანული ხალხისადმი“). გერმანია არაა განწირული მარადი მონობისათვის, სამარცხენო მშვი-



დობას გერმანელებმა უნდა ამჯობინონ ომში დაღუპულნი და ბრძოლაში მათ უნდა გადაარჩინონ თავისუფლება („ლექსების კრებული“ ნ. ზოდებად გამომდნარი ჯერებიდან გამოიკვედება ხმლები. გერმანია ცივილიზაციის მოწინავე დარაჯია და მან უნდა დაიკალოს ჩაგრული ხალხების განთავისუფლების საქმე („მოწოდება“).

„ცოცხალი ადამიანის ლექსებში“ როდია ყველა ნაწარმოები ერთნაირად გამართული და დახვეწილი. ციკლი არაა დაზღვეული ცალკეული იდეური ჩაყარდნებისაგან, პოლიტიკური დაზნეულობისაგან. აქ ისევე გვხვდება აბსტრაქტული ოცნება თავისუფლებას, ურბანო-ბურჟუაზიული ფრანკები, დაბოლოს, აქვე გვხვდება შუასაუკუნეთა ძლიერი მონარქის „ბურჟუაზიული“ გაიდეალება. ჰერცევი საბოლოოდ ვერ განთავისუფლებულა იმ რეაქციულ-რომანტიკული კრურწმენისაგან, თითქოს მეფე ფრიდრიხ-ვილჰელმ IV გააერთიანებს სამთავროებად დაქუცმაცებულ გერმანიას და ააფრიალებს ახალი დროების აღმას.

ამ ნაკლებების მიუხედავად „ცოცხალი ადამიანის ლექსების“ პირველმა წიგნმა ჯეროვანი მოწონება დაიმსახურა. ამ ლექსებით ჰერცევი მშრომლებს აღვიძებდა პოლიტიკური ძილისაგან, ამხელდა მშიშარა ბიურჯერობას. აღვიძებდა ზიზღს ხალხის პრაგმატიკული-სადმი, შეფეებისადმი. ჰერცევი, ამასთანავე, აკრიტიკებდა მშიშარა ბიურჯერობას, რომელიც მიმდინარე პოლიტიკურ ბრძოლას ისუსტებდა ნაპოლეონის გარშემო წარმოქმნილი ლეგენდების გაერყეულებით.

„ცოცხალი ადამიანის ლექსების“ წარმატება როდია იყო დაპირობებული მხოლოდ მისი იდეური განმსწვლლობით, დრმა ჰუმანური იდეებით. ამ წარმატებას მნიშვნელოვან წილად შეუწყო ხელი კრებულის „ბრწყინვალე ფორმა“ (ფ. მერინგი). თუ „ახალგაზრდა გერმანელები“ შეგნებულად უგულვებელყოფდნენ გერმანული კლასიკური ლექსის პოეტურ ინვენტარს და ამით იღარობებდნენ თანამედროვე პოეზიას, მის ნაირფეროვანებას, სამაგიეროდ ჰერცევი — უარყო რა „ახალგაზრდა გერმანელთა“ ესთეტიკური შეხედულებანი, — გერმანულ ლექსს დაუბრუნა კლასიკური ბრწყინვალეობა. თავისი მხრივ ეს ლექსი გაამდიდრა ახალი თვისებებით. მაძიედა რა შილერსა და ჰაინეს, აგრეთვე ჰელდერლინს, ჰერცევი იყენებდა პლატენის მკაცრ რითმებს და ხალხური სიმღერების ტონს; მაგრამ იყენებდა ისე, რომ ჰერცევი არ დაუკარგავს საკუთარი პოეტური სიტყვა, შემოქმედებითი დამოკიდებლობა და ორიგინალობა აკრებულის ფორმით დახვეწილ და სრულყოფილ



სონეტთა შორის, — წერს ფ. მერინგი, — მოიძებნება პოეზიის ნამდვილი მარგალიტები¹. ჰერვეგის ლექსთა ღირსებას ერთხმად აღასტურებდა ბევრი, მათ შორის ჰაინე, რუგე და სხვები. მათ ჰერვეგში მართებულად დაინახეს თავისუფლების რაინდული მომღერალი, პოლიტიკური და ეროვნული შგოსანი, მებრძოლი პოეზიის ბრწყინვალე წარმომადგენელი; ხალხის სანუკვარ ოცნებათა გულსმესიტვე. თავისუფლებისათვის მომღერალი. „რაინის გაზეთის“ შენიშვნაში ნათქვამი იყო, რომ მკორფორცხოვან პოეტთა შორის ჰერვეგი პროგრესისა და თავისუფლების იდეის ჭეშმარიტად პირველი და ყველაზე მეტად გაბედული წარმომადგენელია, რომ ჰერვეგის სიმღერებს ფესვი აქვთ გადგმული ხალხის გულში და მთელი გერმანია ჰერვეგს სთვლის ჭეშმარიტ და თავისებურ პოეტად². მაგრამ უყურადღებოდ არ იქნა დატოვებული ჰერვეგის კრებულის ნაკლებიც. როცა ლაპარაკი სწარმოებდა ჰერვეგის კრებულის ღირსება-ნაკლოვანებებზე — ყოველთვის მზედველობაში ჰქონდათ „ცოცხალი ადამიანის ლექსების“ სწორედ პირველი ნაწილი. მეორე ნაწილში ჯეროვანი რეზონანსი ეერა ჰხოვა თავისი იდეური და მხატვრული სისუსტის გამო. რა თქმა უნდა, კრებულის პირველი ნაწილის დიდი წარმატება იყო მთავარი მიზეზთაგანი, რომელმაც დაახლოვა მარქსი და ჰერვეგი.

„რაინის გაზეთში“ მარქსმა მოათავსა ჰერვეგის საპროგრამო ლექსი „პარტია“, — დაწერილი 1842 წელს იმ დღის გამო, რომელსაც პოეზიის პარტიულობის საკითხთან დაკავშირებით ჰქონდა ადგილი ჰერვეგსა და, მეორეს მხრივ, ფერდინანდ ფრაილიგრათის შორის. მონარქისტ გენერალის დიეგო ლეონის მკველელობასთან დაკავშირებით 1841 წელს ფრაილიგრათმა გამოაქვეყნა ლექსი „ესპანეთი“, რომელშიც ავტორი დადგა წმინდა ხელოვნების პოზიციასზე და, გაეცხა რა პარტიული კინკლაობა, განავეითარა ის აზრი, რომ პოეტს არაფერი უნდა ჰქონდეს საერთო საზოგადოების პოლიტიკურ ცხოვრებასთან; იგი არ უნდა ეწეოდეს პოლიტიკური საკითხების გადაწყვეტაში. ფრაილიგრათის აზრით, პოეტი დგას უფრო მაღალ კოშკზე, ვიდრე პარტიის სადარაჯოა. „ესპანეთში“ ფრაილიგრათი ტენდენციური პოეზიის ამკარა მოწინააღმდეგეა. ამისდა მიუხედავად ფრანც მერინგმა მაინც სცადა მიეჩქმალა ფრაილიგრათის ეს უხეში შეცდომა და სცადა საქმე ისე

¹ Ф. Меринг, Литературно-критические статьи, т. II, 1904, стр. 63.

² „Rheinische Zeitung“, 9 November u. 1 Oktober, 1842.



წარმოედგინა, ვითომც ფრაილიგრატიის ლექსში აპოლიტიკურობის მოთხოვნა ამოიკითხეს სხვებმა და ისიც — ამოიკითხეს პოლიტიკური ღირსების უგულვებელსაყოფად. მიუთითებენ კანტის* ავტორის განცხადებაზე, თუ როგორი პოზიცია უკავია პოეტს. ფ. შერინგი შენიშნავს: „ეკეთებს რა ამგვარ განცხადებას, ფრაილიგრატიის არსებითად სრულიადაც არ უნდოდა წამოეყენებინა განსაზღვრული პრინციპი, ან პროგრამა, არამედ სურდა მხოლოდ განემარტა, — რატომ მიუძღვნა ლექსი ესპანელი რობალისტის გარდაცვალებას. მაგრამ ფრაილიგრატიმა ხელი ვერ შეუშალა იმას, რომ მისი განცხადება გამოიყენეს ჰერვეგის პოლიტიკური ღირსების წინააღმდეგ“¹.

ფრაილიგრატიისაგან განსხვავებით ჰერვეგი იმ დროს უკეთ ვრცელოდა პოლიტიკურ სიტუაციასა და პოეზიის დანიშნულებაში. ჰერვეგმა არ შეიწყენარა თანამოკალმის ახრი პოეტის ესთეტობისა და პოეზიის აპოლიტიკურობის შესახებ. ჰერვეგმა პარტიაში დაინახა ყველა განარჯვებათა სფლისჩამდგმელი და ორგანიზატორი. პარტია თამაშობს მთავარ როლს ძველი ქვეყნის ნგრევისა და ახალი ქვეყნის შექმნის მძიმე, მაგრამ საპატიო საქმეში; პარტიის საბრძოლო ცეცხლი თავს უნდა დააცხრეს დიქტატორს. გაუკვალავე გზით მოსიარულე ხალხს ხელმძღვანელობა უნდა გაუწიოს პარტიაში; მან უნდა აღწყოს ბრძოლის დაწყების ნაშანი გამოცდილ ლაშქარს. პარტიის ინტერესების სამსახურში, ჰერვეგის ახრით, უნდა ჩადგეს პოეზია და პოეტი. პოეზიამ თავისი რევოლუციური სიტყვით უნდა იბრძოლოს თავისუფლების იდეისათვის, მონაწილეობა მიიღოს ფეოდალურ-მონარქიული გერმანიის წინააღმდეგ ბრძოლაში; პოეტები უნდა იტყვნენ ტრიბუნებად; საკუთარი ლექსები მათ უნდა აღმართონ ხმლებად. ასეთი იყო ჰერვეგის მიერ „პარტიაში“ განვითარებული ახრები. ხოლო თვით ლექსს იგი უყურებდა არა როგორც თავდასხმას პირადად ფრაილიგრატიზე, არამედ როგორც ლაშქრობას პოეტების ინდიფერენტობის წინააღმდეგ². „პარტიაში ჰერვეგმა გადასწყვიტა პოეზიის ნაირობისა და პარტიისადმი მისი დამოკიდებულების საკითხი; მანვე მიუთითა პარტიის უბადლო როლზე საზოგადოების ცხოვრებაში და გააკცხა ფრაილიგრატი მონარქისტი გენერლის შეკების გამო.

პარტიის დიდ როლთან დაკავშირებით ჰერვეგის მსჯელობაში

¹ Ф. Шеринг, Литературно-критические статьи, т. II, стр. 63.

² W. Buchner, Ferdinand Freilich, 1881, o. I, s. 427.



უდაოდ გამოსჭვივის ის აზრები, რომელთაც მარქსი ამ დროინათვის ატარებდა „რაინის გაზეთისათვის“ დაწერილ შეკმენებულ ტიხტებში. „პარტიის გარეშე არაა განვითარება“¹ და აქვე მოითხოვს, რომ ფილოსოფია „პირდაპირ დაუკავშირდეს რევოლუციურ პარტიის. თავისთავად ასეთი მსჯელობა მარქსის მხრივ გასაგები იყო: სადოქტორო დისერტაციაში — „განსხვავება დემოკრიტეს ნატურფილოსოფიასა და უპიკურეს ნატურფილოსოფიას შორის“ (1841) — ფილოსოფიის მარქსი განიხილავდა, როგორც მთავარ ძალას რეაქციული საზოგადოებრივი წყობის წინააღმდეგ მიმართულ ბრძოლაში. ჰერვეგის „პარტიამ“ უდაოდ დიდი როლი ითამაშა 40-იანი წლების გერმანელი პოლიტიკური პოეტების აქტივიზაციის საქმეში. მაგრამ აქვე შემდეგაც უნდა აღინიშნოს: ლამარაკობდა რა პარტიაზე, ჰერვეგს, რა თქმა უნდა, მხედველობაში არა ჰქონდა ისეთი პარტია, რომელიც ხუთი წლის შემდეგ („პარტიის“ დაწერიდან) შეკმენს მარქსმა და ენგელსმა, აგრეთვე მათმა თანამოაზრეებმა. და არც ფრაილიგრატიისა და ჰერვეგის პაექრობა უნდა იყოს გაგებულნი მომდევნო ხანების თვალსაზრისით. ფ. მერინგმა მართებულად მიუთითა, რომ ჰერვეგისა და ფრაილიგრატიის „ეს პაექრობა არ უნდა განიზომოს თანამედროვე მასშტაბით. იმ დროის გერმანიაში კიდევ არ იყო მტკიცედ შემკიდრობული პარტია, და ის, რასაც იცავდა ჰერვეგი, როგორც პარტიის ბრძოლას, იყო მხოლოდ ბრძოლა წინააღმდეგ აბსოლუტურ-ფეოდალური რეაქციისა, რომელიც ტყუილისებური სიმძიმით სრესდა გერმანიის ცხოვრებას“². პარტიის ცნება ჰერვეგთან მოკლებულია კონკრეტულ შინაარსს და იგი ატარებს ზოგად ხასიათს. მიუხედავად ამისა პარტიის როლის, პოეზიის დანიშნულებისა და პოეტის მოვალეობის ჰერვეგისებურ აღიარებას ჰქონდა მოწინავე აზრი და დიდი მნიშვნელობა. ამდენად გასაგებია, თუ რა ამოძრავებდა მარქსს, როდესაც მან „რაინის გაზეთში“ მოათავსა „პარტია“, ხოლო შემდეგ ფრაილიგრატიიან ჰერვეგის პაექრობაში დაიკავა ამ უკანასკნელის მხარე.

ჰერვეგს მარქსის მხრივ მხარდაცერა ჰქონდა იმავე 1842 წლის შემოდგომაზე, მაშინ, როცა ჰერვეგი განიცდიდა თავდასხმებს რადიკალური ბურჟუაზიისა და წერილობურეთაზიული ინტელიგენციის წარმომადგენელთა ე. წ. „თავისუფალთა“ მხრივ. „თავისუფლებმა“

¹ K. Маркс и Ф. Энгельс, Соч. т. I, 1928, стр. 208.
² Ф. Меринг, Литературно-критические статьи, т. II, стр. 63.



(ძმების ბრუნო და ედგარ ბაუერების შეთაურობით) არს. კქონდათ რაიმე გარკვეული პოლიტიკური პროგრამა, თუმცა გამომავალი ალშვოთების პრესის ძირმომავალი სახელმწიფოებრივი პოლიტიკის წინააღმდეგ, გამოთქვამდნენ ალშვოთების გერმანიის მეშინური ყოფის გამო და პათეტური სიტყვებით მიუთითებდნენ სისხლიან ბრძოლაზე, როცოც გერმანიაში კონსტიტუციური წყობის დამყარების ერთადერთ საშუალებაზე. ასეთი რადიკალური სფლისკვეთების გამო „თავისუფლებში“ საერთო ენა გამოჩნებეს „რაინის გაზეთის“ რედაქციისთან, კერძოდ ე. მარქსთან. ამავე თვისებათა გამო მათ მიიქციეს ჰერვეგის ყურადღებაც.

მაგრამ თავიანთი რადიკალური აზრების განხორციელება „თავისუფლებში“ სურდათ მეტად სიეკვო გზებით და უიმედო იარაღით. მათი ლაპარაკი რევოლუციისზე დაიყენება რელიგიური შეგნების კრიტიკამდე, მათი რევოლუციური საქმიანობა — ლუდბანგში აყალმაყალის ატეხვამდე და ქველმოქმედი ბიურგერების დაშინებამდე. „თავისუფლები“ უგულბებუყოფდნენ ქვშმარიტ რევოლუციურ ბრძოლას, ქედს იბრიდნენ „კრიტიკის“ წინაშე, — დარწმუნებულნი იმაში, თითქოს „კრიტიკულად“ განწყობილი პიროვნება სინამდვილეში გააყეთებს იმას, რასაც „თავისუფლები“ თეორიაში სასურველად სთელიდნენ. „თავისუფლებთან“ ჰერვეგის დაახლოება არ უნდა ყოფილიყო მქიდრო და ხანგრძლივი. მხატვრულ შემოქმედებას და ყოველდღიურ პრაქტიკას ჰერვეგი მიმართაედა მისების დარაზმვისაკენ. „რაინის გაზეთში“ ჰერვეგი ამუშაეებს სოციალურ საკითბებს: მას სწამს, რომ დადგება აზნაურთა საშინელი სამსჯავროს დღე („საბრალო იაკობი“). რევოლუციურ მოწოდებად ეღერენ ჰერვეგის ლექსში ფრანგული რევოლუციური სიმღერიდან ჩართული სიტყვები: „Allons, enfants de la Patrie“ („სნეული ლიზა“). ცხადია, რომ ასეთი რევოლუციური სფლისკვეთების ჰერვეგი ვერ გამოჩახედა საერთო ენას „თავისუფლებთან“. ჰერვეგმა და მასთან ერთად არნოლდ რუკემ — რადიკალურმა პეზბლიცისტმა — „თავისუფლებში“ პირდაპირ პირში მიახალეს, რომ მათებური რევოლუციური რომანტიკით, გენიალურობის მიჩნეებით, სახელოვნებისადაში გამოდევნებით ისინი არკებენდნენ მოწინაევე საქმესა და პარტიას. ასე წერდა ჰერვეგი მარქსს „რაინის გაზეთის“ რედაქციაში (1842 წლის 22 ნოემბერი).

საერთო ენა „თავისუფლებთან“, განსაკუთრებით ბრუნო ბაუერთან, ჰერვეგსა და რუგეზე იდრე დაეარგა მარქსმა. დაეარგა განსაკუთრებით მას შემდეგ, რაც 1842 წლის ოქტომბერში მარქსი



„რაინის, გაზეთის“ მთავარი რედაქტორი გახდა¹. ჰერვეგის წერილობითი თხოვნით მარქსმა თავის გაზეთში (1842 წლის 27 ნოემბრის ბერი) მოათავსა შენიშვნა, რომელშიც ლაპარაკი იყო იმის შესახებ, რომ ბოლო მოეღოს „თავისუფალთა“ მხრივ აყალბაყალბასა და საძრახის საქციელს, განსაკუთრებით მაშინ, როდესაც მაღალი მიზნების მისაღწევად საქიროა სერიოზული, მამაცური და თავდაპირველი ხასიათები. მარქსსა და „თავისუფალთა“ შორის კავშირის გაწყვეტის ერთ-ერთი მიზეზთაგანი იყო ჰერვეგისა და რუგეს ცუდი დამოკიდებულება ბრუნო და ვდგარ ბაუერისადმი. ამის შესახებ თვით მარქსი წერს რუგესადმი ბარათში 1842 წლის 30 ნოემბერს: „თავისუფლებისადმი“ მის გამწვავებულ ურთიერთობას ზედ დამთხვა რუგესა და ჰერვეგის დამოკიდებულება იმავე „თავისუფლებისადმი“ და იმან კი, — წერს მარქსი, ავესო მოთმინების ფიალა².

„თავისუფალთა“ ბანაკიდან ბევრი ჰერვეგს იხსენიებდა მეტად შეურაცხყოფილი სიტყვებით. ესენი ენამწარობდნენ იმის გამო, რომ, პირველი, — ჰერვეგმა დანიშნა მდიდარი ვაჭრის ქალიშვილი: მეორე, — მას აღდიენციას ჰქონდა მეფესთან. ჰერვეგს გულუბრყვილოდ ეგონა, რომ მეფის წინაშე გაითამაშებდა მაკიზ პოზას როლს. ნამდვილად კი პოლიორის როლში გამოვიდა თვით მეფე — ფრიდრიხ ვილჰელმ IV. მეფესთან შეხვედრას დადებითი მნიშვნელობაც ჰქონდა: ჰერვეგი განთავისუფლდა კიდევ ერთი ცრურწმენისაგან. აღდიენციის შემდეგ ჰერვეგი დარწმუნდა მეფეს უსაზღვრო წერილმანობაში, დარწმუნდა იმაში, რომ მეფეები თამაშობენ მეტად საბრალო როლს³ და როცა მეფემ აკრძალა ჰერვეგის განზრახული გაზეთის გამოცემა, პოეტმა თავი ველარ შეიკავა, დაწერა ღია სარათი მეფისადმი და, რამდენიმე ეგზემპლარად გადაწერილი საიდუმლოდ დაუგზავნა თავის მეგობრებს. წერილის ერთი ცალი აღმოჩნდა „ლაიფციგის საყოველთაო გაზეთის“ რედაქციაში და სულ მალე იგი გამოქვეყნდა იმავე ორგანოში. ჰერვეგი ღეარძლით ლაპარაკობდა მეფის სიტყვიერ დანაპირებზე აღდიენციის დროს, და ვერაგულ ბრძანებაზე გაზეთის აკრძალვის გამო აღდიენციის შემდეგ. ბარათის გამოქვეყნებას ის შედეგი მოჰყვა, რომ მეფის სათანადო ბრძანებით ჰერვეგი დაუყოვნებლივ გააძევეს პრუსიიდან, ხოლო „ლაიპციგის საყოველთაო გაზეთი“ აკრძალეს. ცენზურამ

¹ ვ. ლენინი, თხზულებანი, ტ. 21, გვ. 39.

² K. Marx u. F. Engels, Cor. t. I, გვ. 527—528.

³ ჰერვეგის წერილი ემა ხეგმუნდისადმი 1842 წლის 27 ნოემბრის თარიღით.



მალე დახურა სხვა გაზეთებიც, პირველ რიგში — მარქსის „რაინის გაზეთი“. ჰერვეგი იქცა საყოველთაო დაცილებისა და წყევლის საგნად. ჰერვეგის წინააღმდეგ ენაგესლიანობდნენ თვით ფრაილი-გრატი და ჰაინე¹. ბევრი ჰერვეგში ხედავდა პროგრესული გაზეთების დახურვის უშუალო მიზეზს. ამ დევნამ ჰერვეგის ცხოვრებაში უშედეგოდ არ ჩაიარა. „ჰერვეგისათვის ეს უბადრუტო დევნა აღმოჩნდა საბედისწერო: — წერს მერიინგი — ...ჰერვეგმა სამუდამოდ დაეპარგა თავისუფლების გამარჯვების ის გულოვანი და ამაყი რწმენა, რომელიც ასულდგმულებდა მის პირველ ლექსებს“².

უდაოა, არც მარქსი იქნებოდა კმაყოფილი მეფესთან ჰერვეგის აუდენციით, მაგრამ სხვებისაგან განსხვავებით, მარქსს ისიც ესმოდა, რომ ჰერვეგი სრულიადაც არ იყო დანაშაულებრივი მიზეზი მეფის შირივ პროგრესული გაზეთების დახურვისა. მარქსმა იცოდა, რომ ჰერვეგს და ჰერვეგისთანა პოეტებს ესაქიპოებოდათ უმალ აზღრდა და იდეური წრთობა, ეიდრე მათი დატოვება მათივე ცრურწმენების ბურუსში და მეშინაურ გარემოცვაში. სწორედ ეს შეგნება ამოძრავებდა მარქსს, როდესაც მან ჰერვეგისადმი წყევის საყოველთაო გნიასში აღიმაღლა ხმა პოეტის დასაცავად. „რაინის გაზეთის“ გვერდებზე მარქსმა დაბეჭდა რამდენიმე შენიშვნა, რომლითაც მარქსს სურდა ჰერვეგი გამოეყვანა სულიერი კატასტროფის იმ მდგომარეობიდან, რომელიც, მერიინგის მართებული შენიშვნით, ეგოდენ საბედისწერო აღმოჩნდა პოეტისათვის. ჰერვეგს ეს, რა თქმა უნდა, კარგად ესმოდა, ამიტომაც, როცა მარქსის „რაინის გაზეთიც“ დახურეს, ჰერვეგმა ეს ფაქტი დიდი გულისტკივილით განიცადა. ამაზე მეტყველებს ჰერვეგის წერილი ემა ზიგმუნდისადმი (1843 წლის 30 იანვარი).

„რაინის გაზეთის“ დახურვის შემდეგ მარქსს განზრახული ჰქონდა გადასახლებულიყო ციურხში და იქ ჰერვეგთან ერთად გამოეცა ეურნალი — „გერმანული მოამბე შევიკარაიიდან“³. მარქსის აზრს იწონებდა რუგეც, მაგრამ იგი დაეჭვებული იყო ჰერვეგის ფილოსოფიურსა და ლიტერატურულ განათლებაში და სწამდა, რომ ჰერვეგი ვერ გაუძლეებოდა ეურნალს. ეურნალის დაარსების იდეა უნიაღვარო აღმოჩნდა. ციურხი ვერ გამოდგა რადიკალური პრესის ცენტრად.

¹ მეფისადმი ნებობის ჰერვეგისეულ იღვზას დასცინა ჰაინემ ლექსებში „გეორგ ჰერვეგი“. და სხვ... იხ. H. Heine, Ausgewählte Werke. B. I, s. 204—204.

² Ф. Мериинг, Литературно-критические статьи, т II, стр. 67.

³ მარქსის წერილი რუგესადმი 1842 წლის 25 დეკემბერს.



1844 წელს პარიზში მარქსმა რუგესა და ჰერცევიან ერთად იყო „გერმანულ-ფრანგული წელიწადიდან“ გამოცემა „ნულ-ფრანგული წელიწადიდან“ გამოცემა შეწყდა პირველად ნომერზე. ამისი მიზეზი იყო ცენზურული შევიწროებანი და ფინანსური სიძნელენი; შინაგანი მიზეზი კი იყო აბრთა სხვადასხვაობა მარქსსა და რუგეს შორის. ბურჟუაზიულ დემოკრატსა და წმინდა პოლიტიკოსს რუგეს კომუნისში ესმოდა მეტად ვულგარულად, უბაზად. მარქსი რუგეზე უკეთ ერკვეოდა სოციალ-პოლიტიკურ საკითხებში; იგი კარგად ხედავდა საზოგადოების შამოძრავებელ ზამბარებს. მიუხედავად იმისა, რომ მარქსს ამ დროისათვის ჯერ კიდევ არა ჰქონდა ჩამოყალიბებული მეცნიერული კომუნისმის თეორიული საფუძვლები — მარქსს გააჩნდა მთელი რიგი აღმოჩენებისა, რომელთა გათვალისწინებით უკვე იგი ერკვეოდა ისტორიის ლოგიკაში. დემოკრატია რუგესაგან განსხვავებით მარქსმა ამ დროს უკვე იცოდა, რომ საზოგადოების ინტერესები დგას სახელმწიფოს ინტერესებზე მაღლა, ხოლო სოციალისში — პოლიტიკაზე მაღლა. ენგელსთან ერთად მარქსმა ვარკვევით იცოდა, რომ ყოველგვარა რევოლუცია ერთდროულად არის როგორც სოციალური, ასევე პოლიტიკური მოვლენა. იგი სოციალურია რამდენადაც სპობს ძველ საზოგადოებას და პოლიტიკურია რამდენადაც აზობს ძველ ხელისუფლებას¹. „გერმანულ-ფრანგული წელიწადიდან“ გამოცემა შეწყდა. სტატიაში „კარლ მარქსი“ ვ. ლენინი წერს: „ეურნალის გამოცემა შეწყდა მისი გერმანიაში ფარულად გაუცელების სიძნელეებთან დაკავშირებით და რუგესთან უთანხმოების გამო. ამ ეურნალში მოთავსებულ თავის სტატიებში მარქსი უკვე გამოდის, როგორც რევოლუციონერი, რომელიც აცხადებს ყოველივე არსებულის ღღმობელ კრიტიკას“, და კერძოდ „იარალის კრიტიკას“, და რომელიც მიმართავს მასებსა და პროლეტარიატს“².

ჰერცევისადმი დამოკიდებულების საკითხი გახდა მიზეზი უთანხმოებისა, რომელმაც გამოიწვია საბოლოო განხეთქილება მარქსსა და რუგეს შორის. ეს კონფლიქტი ჰერცევის გამო, მერინგის თქმით, იყო უკანასკნელი წვეთი, რომელმაც აღავსო მოთმინების ფიალა³ — და რომლის გამოც საბოლოოდ დასცილდნენ მეგობრები: მარქსი

¹ К. Маркс и Ф. Энгельс, Соч. т. III, стр. 20.

² ვ. ლენინი, თხზულებანი, ტ. 21, გვ. 40.

³ Ф. Меринг, Литературно-критические статьи, т. II, стр. 68.



და არნოდდ რუგე. ფუქსიატორი ცხოვრებით, რომელსაც ეწოდა ჰერვეგი პარიზში, ერთნაირად აღშფოთებულნი იყვნენ მარქსი და რუგეც. მაგრამ თუ რუგე ჰერვეგს იხსენიებდა მარქსის სასამაგიეროდ მარქსი გულს არ იტეხდა ჰერვეგის გენიოსობაზე. მისი გამოსწორების შესაძლებლობაზე და გამოსთქვამდა რწმენის პოეტის დიდ მომავალზე. მარქსს არა სურდა ჰერვეგი მსხვერპლად შეეწირა მისივე ცუდი მხარეებისათვის. ცალკეული მანკებისათვის. მარქსი გადაჭრით იცავდა ჰერვეგს, როგორც რევოლუციონერ პოეტს და რუგესაგან განსხვავებით მას უტოვებდა გამოსწორების საშუალებას. ჰერვეგისადმი რუგეს უტიფარსა და მარქსის გულშემატკივარ დამოკიდებულებაზე მეტყველებს თვით რუგეს ბარათი დედისადმი: „მე ... ძალიან ნაწყენი ვიყავი ჰერვეგის ცხოვრების ნაირობისა და სიზარმაცის გამო; და გაფიცებულმა იგი რამოდენიმეჯერ „უნამუსოდ“ მოვიხსენიე. ... — წერს რუგე, — მარქსი დადუმდა და გულითადად გამოემშვიდობა. მეორე დღით მან მომწერა: ჰერვეგი გენიოსია და მას წინ დიდი მომავალი აქვს. მარქსი აღაშფოთა იმან, რომ მე ჰერვეგი უნამუსოდ მოვიხსენე“¹.

ჯანსაღი მეგობრული დამოკიდებულება ჰერვეგთან მარქსს არ შეუწყვეტია არც მომდევნო წლებში, კერძოდ მაშინ, როცა 1845 წელს იგი პრუსიის მთავრობის დაკინებებითი მოთხოვნით გასახლებული იქნა პარიზიდან, როგორც საშიში რევოლუციონერი. ბრიუსელში მყოფი მარქსი ყოველთვის იჩენდა ინტერესს და მზრუნველობას ჰერვეგისადმი: უდილობდა მისი ცოდნა და ენერჯია გამოეყენებინა საერთო საქმისათვის. ამაზე კარგად მეტყველებენ მარქსის ბარათები პოეტისადმი (1847 წლის 8 აგვისტო და 25 ოქტომბერი)².

მარქსის გულისხმიერი დამოკიდებულება ჰერვეგისადმი გაგრძელდა 1848 წლის მარტის რევოლუციის კვირაძალიამდე. მარქსმა არ დაიშურა დრო და ენერჯია იმისათვის, რომ გეორგ ვეერთსა და ფერდინანდ ფრაილიგრაითთან ერთად ჰერვეგიც ჩაეყენებინა რევოლუციისათვის მებრძოლ პოეტთა რიგებში. მაგრამ ჰერვეგის მიმართ ყოველგვარი შრომა აღმოჩნდა ამაო. როგორცა ჩანს, მარქსისა და ენგელსისაგან ტერიტორიალურად დაცილებამ, მეორე მხრივ, პარიზში ჰერვეგის დაახლოვებამ მიხეილ ბაკუნინთან —

¹ რუგეს ბარათი დედისადმი 1844 წლის 19 მაისს თარიღით. ამავე ახრს რუგე წერდა ოთხი დღით ადრე, სახელდობრ 15 მაისს, ფოიერბახისადმი გაგზავნილ წერილში.

² K. Маркс и Ф. Энгельс, Соч. т. XXV, стр. 84—87.



ანარქიზმის იდეოლოგია და მარქსიზმის მტერთან — ეს შედეგი გამოიღო, რომ პოეტი თანდათან გულგრილი გახდა საქმიანობისადმი, კერძოდ მარქსისა და ენგელსის საღიწიკისადმი. უფრო მეტიც: ბაკუნინის შემოქმედებით ჰერცევი მოექცა ვილჰელმ ვაიტლინგის ხელოსნური კომუნისმისა და ვარსკაგენ ფონ ენხეს ჯვუფის წევრთა იდეების გაცუნებაში. ჰერცევი ერთგვარად გრძნობდა როგორც ვაიტლინგის, ასევე ენხეს მომხრეთა იდეების სისუსტეს, მაგრამ შეცდომით უოველივე ეს ჰერცევს მიაჩნდა უმნიშვნელო დეტალებად. ახრთა სხვადასხვაობის მიუხედავად მარქსი, ენგელსთან ერთად, ინარჩუნებს ყარგ ურთიერთობას ჰერცევთან. მას გულთბილი შეხვედრაც კი ჰქონდა ენგელსთან (იხ. ენგელსის ბარათი მარქსთან, 1948 წელი, 14 იანვარი).

ჰერცევი სულ უფრო მეტად მოექცა ბაკუნინის იდეურ ტყვეობაში. ბაკუნინის ანარქისტულმა იდეებმა თანდათან იზინეს თავი ჰერცევის პრაქტიკულ საქმიანობაშიც. იდეურად დარაზმული ბრძოლის ნაცვლად პოეტმა აიჩრია ავანტურისტული გზა. როდესაც, 1848 წლის თებერვლის რევოლუციის შემდეგ, დროებითი მთავრობის წინადადებით მარქსი პარიზში დაბრუნდა, მან შეიტყო, რომ საფრანგეთში მყოფ გერმანელ ემიგრანტებს — ილფრთოვანებულთ პარიზის რევოლუციური მოვლენებით — შეუღგენიათ „შეიარაღებული ლეგიონები“, რათა „მათი საშუალებით გერმანიაში რევოლუცია და რესპუბლიკა შეეტანათ“¹; გაენთავისუფლებინათ ჩაგრული სამშობლო. მარქსმა ისიც შეიტყო, რომ მოხალისეთა რაზმების დაკომპლექტებას აწარმოებდა ჰერცევი და, აგროთვე, ვინმე ადალბერტ ფონ ბორნშტედტი — პრუსიის გადაამდგარი ოფიცერი, და, როგორც შემდეგ გამოიჩყვა, პრუსიის მთავრობის აგენტი. ჰერცევმა იმდენი იმეცადინა, რომ მოიპოვა საფრანგეთის რესპუბლიკის შორაღური და მატერიალური მხარდაჭერა და მას ამჯერად სურდა მხარის დაჭერა მარქსის მხრივაც.

მარქსი კი სრულიად სხვა ახრისა იყო, კიყხავდა რა ჰერცევისა და ბორნშტედტის საქციელს, იგი, ამასთანავე, ილაშქრებდა საფრანგეთიდან გერმანიაში რევოლუციის იმპორტის წინააღმდეგ. გადმოგვეცუ მ რა მარქსის თვალსაზრისს, ფ. ენგელსი წერს: „გერმანიას თავისი რევოლუცია თვითონ უნდა მოეზდინა... დროებითი მთავრობის ლამარტინები საფრანგეთში უცხოეთას უოველ ჩამოყალიბებულ რევოლუციურ ლეგიონს წინასწარ აძლევდნენ ხელში

¹ კ. მარქსი და ფ. ენგელსი, რჩეული ნაწერები ტ. II, გვ. 179.



თვით იმ მთავრობას, რომელიც უნდა დამზობილიყო, როგორც ეს მოხდა ზელვიასა და ბადენში¹.

მარქსი იმ აზრისა იყო, რომ კომუნისტთა კავშირის ცენტრები წევრები გამგზავრებულნიყვნენ გერმანიაში. შეეწავლათ სიტუაცია; ჩამდგარიყვნენ ადგილობრივი მოძრაობის სათავეში, აეხვირთები-ნათ ეს მოძრაობა და გადაეხარდათ იგი პოლიტიკურ რევოლუ-ციაში. მარქსი წინასწარ ხედაედა შეიარაღებული ლეგიონების მო-მავალი ლაშქრობის წარუმატებლობას, ამიტომაც იგი საჯაროთ (4,000 ემიგრანტის დასწრებით) გმობდა ჰერვეგისა და ბორნ შტედტის საქციელს. აცემტვერებდა მათს ტაქტიკას; ამასთანავე ბარათში ენგელსისადმი (1849 წლის 16 მარტს) მარქსი წერდა: „ბორნშტედტი და ჰერვეგი იტყვიან, როგორც არამზადები, ჩვენს საწინააღმდეგოდ მათ აქ დააარსეს შავ-წითელ-ოქროსფერი კავ-შირი“². შემდეგ მარქსმა თავისი ცოლის, ეენი მარქსის, მეშ-ვეობით ოფიციალური განცხადებით გერმანიაში მკითხველებს აუწყა, რომ პარიზში გერმანელ მუშათა კლუბს, კერძოდ, მარქსსა და ენგელსს არაფერი აქვთ საერთო გერმანულ დემოკრატიულ საზოგადოებასთან, კერძოდ ბორნშტედტსა და ჰერვეგთან. საფ-ოანვეთისა და გერმანიის თვალში, წერდა ეენი მარქსი, აუცილე-ბელია გადაჭრით გავემიჯნოთ ამ საზოგადოებას, რადგანაც იგი არცხევენს გერმანელებს³. ქალბატონი მარქსის ეს წერილი გერმა-ნიაში გავგზავნა იოსებ ვაიდემაიერს, ხოლო ამ უკანასკნელმა ცნობა გამოაქვეყნა მისთვის ხელმისაწვდომ გაზეთებში.

ვაიდემაიერის ცნობამ ააღელვა პარიზელი ემიგრანტები. მათ ბორნშტედტისა და ჰერვეგის ინიციატივით მარქსს ბინაზე გაუფ-ზავნეს დელეგაცია იმის დასადგენად, თუ ვინ მიაწოდა ინფორმა-ცია ვაიდემაიერს. დელეგაციამ მარქსსა და ენგელს — კომუნისტთა კავშირს, გადასცა ჰერვეგის, ბორნშტედტისა და სხვათა ბარათი, რომელზედაც „მანიფესტის“ აქტორებმა შემდეგი პასუხი გასცეს (1849 წელს 1 აპრილს): „1) მარქსს სრულიადაც არა აქვს გან-ზობაებული ანგარიში ჩააბაროს ვინმეს გერმანულ გაზეთში მო-თავსებული რაიმე სტიტიის გამო; 2) მარქსს სრულიადაც არა აქვს განზრახული ანგარიში ჩააბაროს დემოკრატიული საზოგადოების დელეგაციას ან კომიტეტს, რომელთანაც მას არაფერი აქვს სა-

¹ ე. მარქსი და ფ. ენგელსი, რჩეული ნაწარები, ტ. II, გვ. 180.

² K. Маркс и Ф. Энгельс, Соч. т. XXI, გვ. 97.

³ Там-же, т. XXV, გვ. 40.



ერთი; 3) უკეთეს ბატონი ბორნშტედტი და ბატონი ჰერვეგი მოითხოვენ განმარტებას პირადად, საკუთარი სახელით, ან არა როგორც წევრები რომელიმე კომიტეტისა ან საზოგადოებისა, მაშინ პ. ბორნშტედტს უკვე უთხრეს — ერთხელ კერძო საუბარში და ერთხელაც საჯაროდ, — თუ ვის უნდა მიმართონ მათ¹.

თავიანთ ავანტურისტულ გეგმას ჰერვეგი და ბორნშტედტი არც მაშინ მოეშენენ, როცა 1848 წელს ენასა და ბერლინში იფეთქეს რევოლუციებში. მათ პრაქტიკული ნაბიჯიც გადადგეს რვა ასეულ მოხალისესთან ერთად რაინის გადაღახვით ფეხი შედგეს გერმანიის ტერიტორიაზე. მოვლენათა ვითარებამ დაადისტურა მარქსის შორსმკვრივტელობა და ჰერვეგის პოლიტიკური სიბეცე. ჰერვეგ-ბორნშტედტის დაშრობა დამთავრდა სამარცხვინოდ მეფის ჯარებთან პირველსავე შეჯახებაში.

ჰერვეგის სახელმა მარქსისა და ენგელსის შრომებში კვლავ იჩინა თავი 1859 წელს, ე. ი. თითქმის ათი წლის შემდეგ სამარცხვინო ავანტურიდან. ჰერვეგმა მოაზერხა დაებეჭდა ერთი საკმაოდ უფარგისი ლექსი გერმანულ ვაზეთ „Das Volk“-ში (ვამოდით და ლონდონში), რომლის რედაქტორი იყო ერნანდისტი და დემოკრატი ევალდ ბისკამპი და რომელსაც საერთო ხელმძღვანელობას უწყევდნენ ინგლისშივე მყოფი მარქსი და ენგელსი. ენგელსი გაოცებული დარჩა ჰერვეგის ლექსის გამოქვეყნებით. მანჩესტერში მყოფი ენგელსი წერილობით (1859 წელი 25 ივნისი) ეკითხება მარქსს, თუ როგორ დაეთანხმა იგი რედაქტორს მოეთაფესპერსა ვაზეთში ჰერვეგის საზიზღარი ლექსი (Lauts-Gedicht)². ენგელსის საუფშვლიანი აღშფოთების გამო მარქსი პასუხობს (1859 წლის 1 აგვისტო), რომ ჰერვეგის ბინძური ლექსი (Saugedicht) დაიბეჭდა მისი ცნობის გარეშე რედაქტორის დანაშაულგებრივი ინიციატივით, ამიტომაც მარქსმა აიძულა ბისკამპი მორიგ ნომერში დაებეჭდა ახსნა-განმარტება და, გარდა ამისა, „მოლაშქრის სიმღერა“ (როგორც ჰერვეგისათვის შესაფერისი გაგვრძელება)³.

ამ უხადალებული ლექსის გარდა, ჰერვეგს 1849 წლიდან 1860 წლამდე არაფერი დაუწერია. ჩამოშორებული კაზმულსიტყვაობის ფრონტს, იგი ჩაიძირა ფილისტერულ ცხოვრებაში და მარქსისადმი მიმართული ინტრიგების ქსელში.

¹ K. Маркс и Ф. Энгельс, Соч. т. XXV, стр. 44.
² იქვე, т. XXII, стр. 420.
³ იქვე, стр. 40.



ლიტერატურული უმოქმედობის მდგომარეობიდან ჰერვეგი მხოლოდ მოიყვანა ლასალმა. ფერდინანდ ლასალმა სცადა ჰერვეგის პრაქტიკულ-რევოლუციურ საქმიანობაში, სცადა განეხილათ იგი კავშირის იდეების საპროპაგანდოდ. ლასალის ბეჯითი ცდების მიუხედავად, ჰერვეგი ვერ განთავისუფლდა ბავუნიზის ელემენტული ინდივიდუალისტური ანარქიზმისაგან. მან აღლო ვერ აღლო მუშათა მოძრაობის იდეებს, ვერ გაიგო პოეტის როლი და დანიშნულება ახალი ბრძოლების დროს. გაეღწეოდა ფილისტერული სულისკვრებით, „პარტიის“ ავტორი იქამდეც კი დაეშვა, რომ პოეტის დანიშნულებას ხედავს არა კლასობრივი ინტერესებისათვის ბრძოლაში, არამედ საერთოდ ჩაგრულთა და საბრალთა დაცემაში — სულ ერთია, თუ ეს მხარეზე დადგებიან ეს უკანასკნელნი: ლასალისა თუ ლასალის მოწინააღმდეგეებისა (მაგალითად, შულცე-დელიჩისა) ¹.

ჰერვეგის სულიერი დაცემა და იდეოლოგიური გადაგვირება აღნიშნა მარქსმა. მან პოეტი მოიხსენია „დოცლაპიალ“ და ძირს დაცემულ ადამიანად ². და როცა ჰერვეგი ჩამოსცილდა თვით ლასალისაგან, რომლის პოლიტიკური შეხედულებისათვის გაუგებარი დარჩა, მაშინ მარქსს სრული საფუძველი ჰქონდა ჰერვეგისათვის ეწოდებინა „შრომის“ პლატონური მეგობარი და „მუშების“ პრაქტიკული მეგობარი ³.

მაგრამ პოეზიის სფეროდან საბოლოოდ ჩამოცილებაზე ლასალის ზეგავლენით ჰერვეგმა მაინც დაწერა პოლიტიკური შეხედულების რამოდენიმე ლექსი, მათ შორის საუკეთესო — „Bundeslied“-ამ ლექსს, რომელიც უნდა ყოფილიყო მუშათა ახალი მოძრაობის ჰიმნი, ლაიტმოტივად გასდევს პროლეტარიატის საკუთარი, ისტორიული მისიის შეგნება. შეგნება იმისა, რომ ყველაფერი შექმნილია და ამოძრავებული შრომის შეილის — პროლეტარის მიერ, რომ შეზღუდება ცხოვრების მაჯის ცემა, შეზღუდება ცხოვრების ყველა ბოროტადი, თუ კი ამას მოისურვებს პროლეტარის ძლიერი ხელი. ჰერვეგის ლექსი მუშებს მოუწოდებდა — დაემსხვრიათ გაჭირებისა და მონობის უღელი. ჰერვეგის ლექსიდან სიტყვები: „Alle Räder stehen still, wenn dein starker Arm es will“, —

¹ Ф. Меринг, Литературно-критическое статьи, т. II, стр. 71.

² К. Маркс и Ф. Энгельс, Соч. т. XXIII, стр. 206—220.

³ იქვე, стр. 202.



ლენინს ხშირად მოჰყავდა ხოლმე თავის შრომებში საკუთარი აზრების კიდევ უფრო ნათელსაყოფად¹.

მარქსისა და ჰერვეგის ურთიერთდამოკიდებულებების შესახებ საზოგადოების ყურადღება კიდევ ერთხელ მიიქცია 1855 წელს. ამ წელს შვაიცერის გაზეთ „Social-Demokrat“-ის რედაქცია დასტოვეს მარქსმა და ენგელსმა, აგრეთვე, — ჰერვეგმა და რუსტოვმა. მიუხედავად იმისა, რომ ესენი რედაქციიდან გამოვიდნენ სხვადასხვა მიზეზით (მარქსსა და ენგელსს არ მოსწონდათ შვაიცერის დამოკიდებულება ბისმარკისა და ფეოდალური რეაქციისადმი) ხალხმა ისე გაიგო, თითქოს ჰერვეგმა რედაქცია დატოვა მარქსისა და ენგელსის ზეგავლენით. ასეთი წარმოდგენის გასაბათილებლად (1865 წლის 29 მარტს) ჰერვეგმა გააცემა განცხადება, რომელშიც დაახასიათა როგორც მარქსი, ასევე საკუთარი დამოკიდებულება მარქსთან. მარქსი, აღნიშნავდა ჰერვეგი, ყველაზე უფრო გამოჩენილი პოლიტ. ეკონომისტი, რომლის ავტორიტეტზედაც განსაკუთრებით ენერგიულად მიუთითებდა ლასალი. თვითონ ჰერვეგი „დიდი ხანია“ არაა რაიმე ურთიერთობაში მარქსთან; ამდენად იგი, ჰერვეგი და რუსტოვი, რედაქციის შემადგენლობიდან გამოვიდნენ სრულიად დამოუკიდებლად, საკუთარი ინიციატივით. მარქსისა და ენგელსის მაგალითი მათთვის იყო მხოლოდ „გარეგანი მიზეზი, რომელსაც წინ არ უსწრებდა ვინმესთან რაიმე შეთანხმება“².

„Social-Demokrat“-ის რედაქციიდან გამოსვლის შემდეგ ჰერვეგა მთლიანად ჩამოსცილდა პოლიტიკურ საქმიანობას. ჰერვეგის სასახელოდ უნდა ითქვას, რომ, ფრაილიგრაფისაგან განსხვავებით, იგი არ შეტრიგდა ბისმარკის იმპერიას, მაგრამ სამწუხაროდ, ბისმარკისადმი სიძულვილს ჰერვეგი არ მიუყვანია პროლეტარულ მოძრაობამდე. ამნისტიის (1866) საკუთველზე გერმანიაში დაბრუნებული ჰერვეგი გარდაიცვალა სრულიად მივიწყებული საზოგადოების მიერ.

რევოლუციის დღეებში და შემდეგ ჰერვეგმა დაწერა მხოლოდ ორიოდღე ღირსშესანიშნავი ლექსი. თავისი პოეტური ენერჯია მან ძირითადად ამოსწურა „ცოცხალი ადამიანის ლექსებით“. სწორედ

¹ ამის შესახებ უფრო დაწერილებით იხილეთ ჩვენი შრომა: „ლენინი საზღვარგარეთული ლიტერატურის შესახებ“, თბილისი, 1954, გვ. 31—32.

² ჰერვეგის განცხადების ტექსტი მოგვყავს ფ. შიდლერის წიგნიდან. იხ. „Очерки по истории немецкой революционной поэзии XIX века“. Москва, 1933, გვ. 100.



ეს გარემოება აქვს მხედველობაში ფ. შერინგს, როდესაც წერს: „ჭერევეგი განგუთუნება იმ ბრწყინვალე, მაგრამ უბედულ, ტალანტებს, რომელნიც უკვე პირველსავე ნაწარმოებში იძლევიან სალუტესოს, ხოლო ხანდახან იძლევიან ჯველაფერს, რისი მოცემაც მათ შეუძლიათ“¹.

საკუთარი ლექსებით გეორგ ჭერევეგმა უდაოდ ჯეროვანი როლი ითამაშა 1848 წლის რევოლუციის მომზადების საქმეში. თუმცა ამ რევოლუციის პოეტად მას ვეეთისა და ჭაინეს, აგრეთვე ფრაილიგ-რაათის ჯერადით, ვერ დავასახელებთ. დიდი შეცდომების მიუხედავად, რაც ვაიტლინგის, ბაქუნინისა და ლასალის იდეების გაზიარებაში გამოიხატა, ჭერევეგმა უდაოდ მნიშვნელოვანი კვალი დაიტოვა გერმანელი რევოლუციური პოეზიის ისტორიაში, დიდი როლი ითამაშა პროლეტარული პარტიის ჩამოყალიბებაში, მარქსისა და ენგელსის იდეების პროპაგანდაში. ჭერევეგმა ჯეროვანი წვლილი შეიტანა მუსათა მოძრაობის დარაზმებაში, პარტიის ავტორიტეტის განმტკიცებაში, საერთოდ — ფეოდალური გერმანიის წინააღმდეგ ბრძოლაში. ჭერევეგისა და მარქსის ურთიერთდამოკიდებულების გარკვევა შექსა ჭეენს რევოლუციური პოეზიისა და პროლეტარული პარტიის შექმნის სახელოვანი ისტორიის მნიშვნელოვან ეპიზოდებს.

(შემოვიდა რედაქციაში 4. X. 1936).

¹ Ф. Шеринг, Литературно-критические статьи, т. II, стр. 63.

Գ. Կ. ԽԱՋԱԼԻԱ

ОБ ОДНОЙ ПРИБЛИЖЕННОЙ ФОРМУЛЕ ТЕОРИИ КОНФОРМНЫХ ОТОБРАЖЕНИЙ

§ 1. Введение

Хорошо известно, что методы теории функций комплексного переменного находят весьма существенные приложения в плоских задачах гидродинамики и аэродинамики и других областях прикладной математики. Систематическое применение теории функции комплексного переменного и конформных отображений позволяет во многих случаях находить полное решение в простом и эффективном виде в виде конкретных прикладных задач теории плоскопараллельных потенциальных течений несжимаемой жидкости. С именем проф. Н. Е. Жуковского и акад. С. А. Чаплыгина связано систематическое применение теории функций комплексного переменного и конформных отображений в теории крыла аэроплана плоскопараллельном потоке и в теории плоского безвихревого движения жидкости. Дальнейшее, весьма глубокое развитие получила плоская гидро-аэродинамика в исследованиях советских ученых М. В. Кельдыша, М. А. Лаврентьева, В. В. Голубева, Л. В. Седова, П. И. Полубариновой-Кочиной, А. И. Некрасова и других, приложивших к решению плоских задач гидродинамики методы теории функций комплексного переменного. Применение конформных отображений оказывается чрезвычайно полезным в тех случаях, когда необходимо определить картину течения вокруг тела заданной формы. Классические применения теории конформных отображений к плоским задачам гидро-аэродинамики почти исключительно основывались на построении и изучении конкретных конформных отображений, при решении соответствующих прикладных задач. Метод конформного отображения позволяет построить поток почти для любого



контура, если известен поток вокруг некоторого другого контура. Так, например, во известному обтекающему кругу $z = R e^{i\theta}$ потоку можно построить поток вокруг профиля крыла $z = R e^{i\theta} + i y$ с помощью выбора аналитической функции $w = f(z)$, $z = x + iy$, можно получить почти всевозможные потенциальные потоки в математической форме. Наряду с этим за последнее время всё большую роль начинают приобретать приложения к механическим задачам непрерывной среды общих свойств конформных отображений, в частности, приложения вариационных принципов. В этом направлении особенно следует отметить весьма важные для приложения механике сплошной среды глубокие исследования акад. М. А. Лаврентьева [1, 2] посвященные некоторым свойствам однолистных функций и их приложениям к теории струй, „динамике“ конформных отображений, качественным и количественным предложениям, относящейся к вопросу о том как изменяется отображающая функция и её производная при изменении границ отображаемых областей.

Исходя из зависимости значений производной конформного отображения длиной криволинейной полосы на прямолинейную полосу в какой-нибудь граничной точке, от положения этой точки и от всей границы полосы, в случае узких полос с медленно меняющейся кривизной, когда ширина полосы мала сравнительно с кривизной граничных линий, М. А. Лаврентьев дал формулы для приближенного представления граничных значений модуля производной отображающей функции имеющие важное значение при решении некоторых задач механики сплошной среды.

В частности, для определения скорости плоского потока на границе узких полос; им же показана возможность использования этих формул в более сложных краевых задачах, например, в точной нелинейной теории длинных волн в тяжелой жидкости ([1], § 65). В настоящей статье мы даем новый вывод приближенной формулы М. А. Лаврентьева, а также рассматриваем применение этой формулы для приближенного решения общей задачи теории установившихся волн в бесконечном открытом канале с прямоугольным сечением и горизонтальным дном, заполненной тяжелой жидкостью. Для удобства ссылки мы приведем ниже формулу Лаврентьева.

§ 2. Формула Лаврентьева

36.1936320

2.02.00000000

Пусть функция $w = f(z, \Gamma_0, \Gamma, h)$ комплексного переменного z , реализует конформное отображение данной криволинейной полосы, ограниченной линиями Γ_0 и Γ на криволинейную полосу $0 < v < h$ плоскости комплексного переменного $w = u + iv$; при этом отображении мы предположим, что бесконечно удаленные точки криволинейной полосы $z = \infty$ переходят в точки $f(\pm\infty, \Gamma_0, \Gamma, h) = \pm\infty$ полосы $0 < v < h$. Обозначим через z_0 произвольную точку Γ_0 , через $\nu(z_0)$ длину отрезка нормали к Γ_0 в точке z_0 , заключенного между Γ_0 и Γ , через k_0 и k кривизны линии Γ_0 и Γ в концах отрезка $\nu(z_0)$, а через θ угол между касательными в концах отрезка $\nu(z_0)$.

При этих обозначениях имеет место приближенная формула М. А. Лаврентьева, для приближенного определения наиболее важной, с точки зрения приложений, граничных значений модуля производной функции $w = f(z, \Gamma_0, \Gamma, h)$ конформно отображающей данную криволинейную полосу $D(\Gamma_0, \Gamma)$ на криволинейную полосу $0 < v < h$. Эта формула выражается следующей теоремой М. А. Лаврентьева.

Теорема. Если h малое положительное число, а линии Γ_0 и Γ удовлетворяют условиям

$$a_1 h < \nu(z) < a_2 h, \quad |\theta(z)| < a_3 h$$

$$\left\{ \left| \frac{k-k_0}{h} \right|, |k|, |k_0| \right\} < a_4,$$

$$\left| \frac{dk}{dz} \right| < a_5; \quad \left| \frac{dk_0}{dz} \right| < a_6$$

где a_v — постоянные не зависящие от h , то при этих условиях, в любой точке z линии:

$$|f'(z, \Gamma_0, \Gamma, h)| = \frac{h}{n} \left(1 + \frac{n}{6} k_0 + \frac{n}{3} k + \frac{n^2 k^2}{12} + \frac{1}{3} \theta^2 \right) + R \quad (1)$$

причем остаточный член R оценивается формулой:

$$|R| < \Lambda h^3$$

где R — постоянная, зависящая от постоянных a_v .



Если линия Γ_0 совпадает с осью x , а линия $\Gamma: y = y(x)$ удовлетворяет следующим условиям:

$$|f(x, \Gamma, h)| = \frac{h}{y(x)} \left(1 + \frac{1}{3} y y'' \right) + R, \quad (2)$$

$$|R| < A h^{\frac{5}{2}},$$

где A зависит от постоянных a, ν .

В формуле (1) величинами кривизны берутся со знаком „+“ если граница обращена к полосе выпуклостью, и со знаком „-“ в противоположном случае. Формула Лап्रेйтиева имеет большое теоретическое и прикладное значение. Ниже мы приведем новый вывод приближенной формулы (1) для случая когда линия Γ_0 совпадает с осью x , а также рассмотрим ее применение к некоторым известным задачам плоской гидродинамики.

§ 3. Некоторые основные задачи плоской гидродинамики

Одним из основных задач в теории идеальной жидкости является задача построения потока обтекающего данную линию или заданной формы тело. Пусть дана линия $\Gamma: y = y(x)$, содержащая бесконечно удаленную точку в области $D(\Gamma)$; требуется построить безвихревой поток идеальной жидкости обтекающую данную линию $\Gamma: y = y(x)$, содержащая бесконечно удаленную точку в области $D(\Gamma): 0 < y < y(x)$. При этом предполагается, что $\Gamma: y = y(x)$ в бесконечно удаленную точку обладает касательной и конечной кривизной; условие обтекания эквивалентно условию, чтобы линия $\Gamma: y = y(x)$ являлась линией тока, или что тоже самое, чтобы в каждой точке Γ скорость потока была направлена по касательной к Γ . Известно [1], что к этой задаче сводится, например, задача изучения установившегося волнового движения идеальной жидкости в бесконечном открытом канале с прямоугольным дном движущейся тяжелой жидкостью.

Эта последняя задача, как известно сводится к некоторой задаче теории конформных отображений. Отнесем движение жидкости к прямоугольной системе координат xOy , причем примем, что ось x направлена горизонтально, параллельно стенкам и

принадлежит дну канала, а ось y направлена вертикально вверх. Движение жидкости в канале плоскопараллельное, т. е. происходит параллельно вертикальным стенкам и одинаково во всех течениях параллельных этим стенкам. Кроме того мы будем предполагать, что на самом дне канала жидкость движется прямолинейно и равномерно с постоянной скоростью v_0 в направлении оси x , а на свободной поверхности жидкости, жидкость течет по волнообразному профилю, т. е. на свободной поверхности жидкости границей линии тока образует волны с неподвижными вершинами, причем жидкость течет вдоль этой линии тока в направлении оси x . Число v_0 называется скоростью волнового движения.

Пусть $\Gamma: y = y(x)$ есть сечение свободной поверхности жидкости плоскостью xOy ; пусть g ускорение силы тяжести, ρ — плотность жидкости, $h = v_0 H$ расход жидкости, где H средняя глубина канала:

$$H = \lim_{c \rightarrow \infty} \frac{1}{2c} \int_{-c}^c y(x) dx \quad (3)$$

В сечении со свободной поверхностью плоскостью xOy т. е. в полосе $D(\Gamma): 0 < y < y(x)$ мы будем иметь установившееся движение идеальной жидкости, следовательно, комплексный потенциал движения $w = f(z, \Gamma, h)$, $f(\pm\infty, \Gamma, h) = \pm\infty$, есть функция реализующая конформное отображение области $D(\Gamma): 0 < y < y(x)$ на прямолинейную полосу ширины h . На свободной, волновой поверхности давление должно оставаться постоянным, равным атмосферному; следовательно, в силу теоремы Бернулли в каждой точке линии тока $\Gamma: y = y(x)$ должно иметь место соотношение

$$P = C - \frac{1}{2} \rho |f'(z, \Gamma, h)|^2 - \rho gy = \text{const.} \quad (4)$$

где C — постоянная, а $y(x)$ неизвестная функция. Следовательно, математической постановке задача сводится к следующей [1]:

Построить все кривые $\Gamma: y = y(x)$ такие, что конформные отображения $w = f(z, \Gamma, h)$ области $D(\Gamma): 0 < y < y(x)$ на полосу $0 < v < h$, заданной ширины h в каждой точке линии тока $y = y(x)$ удовлетворяют соотношению (4).



Вследствие нелинейности условия (4) решение задачи во всей области полноте связано с большими трудностями. М. А. Лаврентьев¹ пользуется приближенным представлением функции $f(z, \Gamma, h)$, приближенное решение задачи основанное на приближенной формуле (2), приводит к решению обыкновенного дифференциального уравнения второго порядка. Полное решение этого уравнения и анализ полученных решений дано М. А. Лаврентьевым в своей монографии ([1], § 65). Ниже мы рассмотрим также решение поставленной задачи, основанное на приближенной формуле (1), для случая когда линия Γ_0 совпадает с осью x .

§ 4. Новый вывод приближенной формулы Лаврентьева

В этом параграфе¹ мы даем новый вывод приближенной формулы М. А. Лаврентьева, для приближенного выражения модуля производной функции $w = f(z, \Gamma, h)$ конформно отображающей данную криволинейную полосу $D(\Gamma): 0 < y < y(x)$ на прямолинейную полосу $0 < v < h$, плоскости комплексного переменного $w = u + iv$, где h заданная величина. Из условий, что линия $\Gamma: y = y(x)$ является линией тока, жидкость идеальная и движение в области $D(\Gamma): 0 < y < y(x)$ установившееся следует, что скорость потока $v(x)$ в каждой точке $\Gamma: y = y(x)$ направлена по касательной к Γ , и что комплексный потенциал движения

$$w = f(z, \Gamma, h), \quad f(\pm\infty, \Gamma, h) = \pm\infty,$$

есть функция реализующая конформное отображение области $D(\Gamma): 0 < y < y(x)$ на полосу $0 < v < h$, заданной ширины h , где $h = v_0 H$ расход потока, а H средняя ширина области течения $D(\Gamma)$, определенная формулой (3). Так как при конформном отображении линии тока переходят в линии тока, то очевидно, что для течения даваемого функцией $z = \varphi(w)$, обратной функции $w = f(z, \Gamma, h) = u + iv$, внутри полосы $0 < v < h$, границы $v = 0$, $v = h$ будут линиями тока. Функция $z = \varphi(w)$, есть аналитическая функция в полосе $0 < v < h$ и реализует конформное отображение этой полосы $0 < v < h$ на область $D(\Gamma)$. Поэтому уравнение

¹ В § 4 мы сохраняем обозначения введенные в § 3.

$$z = x + iy = \varphi(w), \quad w = u + iv,$$

мы можем рассматривать как параметрическое уравнение линии тока $\Gamma: y = y(x)$ в комплексной форме.

Так как положение любой точки z на линии тока вполне определится тремя параметрами k , n и θ , где θ — угол наклона касательной в этой точке, n — соответствующий отрезок нормали заключенного между осью x и линией тока $\Gamma: y = y(x)$ и k кривизна в этой точке z , то приближенное построение потенциального потока идеальной жидкости обтекающей данную линию $\Gamma: y = y(x)$, сводится к нахождению приближенного выражения для скорости потока $v(x) = |G(z, G, h)|$ на границе $\Gamma: y = y(x)$ узкой полосы $D(G)$, через величины k , n и θ , и следовательно, пользуясь приближенным выражением для $|G(z, G, h)|$, в силу уравнения (4), к нахождению приближенных периодических решений обыкновенного дифференциального уравнения второго порядка. Мы предположим, что наряду с $y(x)$ также малы величины $y'(x)$, $y''(x)$, $y'''(x)$ сравнительно с h . Таким образом, мы можем писать уравнение линии тока $\Gamma: y = y(x)$ в комплексной форме в следующем виде:

$$z = x + iy = \varphi(w) = a_1 w + a_2 w^2 + a_3 w^3, \quad (5)$$

где a_1 , a_2 и a_3 пока неизвестные действительные параметры, зависящие от величины k , n и θ характеризующих Γ .

Полагая

$$w = u + ih$$

в уравнении (5), получим

$$x + iy = \varphi(u + ih) = a_1(u + ih) + a_2(u + ih)^2 + a_3(u + ih)^3 \quad (6)$$

Отсюда имеем:

$$\left. \begin{aligned} x = x(u, h) &= a_1 u + a_2 u^2 + a_3 u^3 - a_2 h^2 - 3a_3 h^2 u \\ y = y(u, h) &= a_1 h + 2a_2 u h + 3a_3 u^2 h - a_3 h^3 \end{aligned} \right\} \quad (7)$$

Уравнения (7), суть параметрические уравнения линии тока $\Gamma: y = y(x)$.

Найдем теперь приближенное выражение для модули граничной производной отображающей функции $w = f(z, G, h)$. Пола-



гая величины y , n , k и θ малыми сравнительно с h , с точностью до малых высших порядков найдем приближенные выражения a_1 , a_2 и a_3 через k , n и θ .

С этой целью вычислим величины y , k и θ для произвольной точки границы Γ . Например, для точки соответствующей точке $(0, h)$ возьмем $0 < v < h$.

Имеем

$$y = a_1 h - a_2 h^2. \quad (8)$$

С другой стороны мы приближенно имеем:

$$y = n \cos \theta \approx n \left(1 - \frac{\theta^2}{2} \right). \quad (9)$$

Отсюда, сопоставляя (8) и (9), будем иметь

$$a_1 \approx \frac{n}{h} + a_2 h^2 - \frac{n}{h} \frac{\theta^2}{2}. \quad (10)$$

Далее, для той же точки границы Γ имеем:

$$\frac{dy}{dx} = \frac{y'_v}{x'_v} \Big|_{v=0} = \frac{2a_1 h}{a_1 - 3a_2 h^2} \quad (11)$$

и

$$\frac{dy}{dx} = \operatorname{tg} \theta \approx \theta + \frac{\theta^3}{3}. \quad (12)$$

Отсюда, сопоставляя (10), (11) и (12), приближенно будем иметь:

$$a_2 \approx \frac{\theta}{2h} \left[\frac{n}{h} - \frac{n}{h} \frac{\theta^2}{2} - 2a_1 h^2 \right] \left(1 + \frac{\theta^2}{3} \right) \quad (13)$$

Найдем теперь приближенное выражение кривизны k в точке $(u=0, v=h)$.

Имеем:

$$k = \frac{x'_u y''_u - x''_u y'_u}{[x'^2_u + y'^2_u]^{3/2}} \approx \frac{6a_1 a_2 h - 18a_2^2 h^2 - 4a_2^2 h}{[a_1^2 - 6a_1 a_2 h^2 + 4a_2^2 h^2]^{3/2}}. \quad (14)$$

Подставляя в (14) вместо a_1 и a_2 их приближенные выражения из (10) и (13), и сохраняя члены до четвертого порядка

включительно, получим для a_2 следующее приближенное выражение

$$a_2 \approx \frac{n}{h} \cdot \frac{kn + \theta^2}{6h^2 \left(1 + kn + \frac{1}{6} \theta^2 \right)} \quad (15)$$

Подставляя в (10) и (13) приближенное выражение a_2 из (15), мы получим приближенные выражения для a_1 и a_2 через параметры k , n и θ . Теперь нетрудно построить приближенную формулу М. А. Лаврентьева, для приближенного выражения модуля производной функции $w = f(z, \Gamma, h)$, конформно отображающей данную криволинейную полосу $D(\Gamma)$, на прямолинейную полосу $0 < v < h$, т. е. для приближенного выражения скорости потока $v(x) = |f'(z, \Gamma, h)|$ на границе узкой полосы $D(\Gamma)$.

В самом деле, в любой точке z имеем:

$$\left| \frac{dw}{dz} \right| = |f'(z, \Gamma, h)| = \frac{1}{\left| \frac{dz}{dw} \right|} \quad (16)$$

Полагая в этой формуле $u = 0$, $v = h$, получим

$$|f'(z, \Gamma, h)| = \frac{1}{|a_1 + i 2a_2 h - 3a_3 h^2|} \quad (17)$$

Отсюда имеем:

$$|f'(z, \Gamma, h)| = \frac{1}{\sqrt{(a_1 - 3a_3 h^2)^2 + 4a_2^2 h^2}} \quad (18)$$

Подставляя вместо a_1 , a_2 и a_3 их приближенные выражения из (10), (13) и (15) в основное соотношение (18), будем иметь:

$$|f'(z, \Gamma, h)| =$$

$$\frac{1}{\sqrt{\left[\frac{n}{h} - \frac{n}{h} \frac{\theta^2}{2} - \frac{1}{3} \frac{n}{h} \frac{kn + \theta^2}{1 + kn + \frac{1}{6} \theta^2} \right]^2 + \frac{1}{+ \theta^2 \left[\frac{n}{h} - \frac{n}{h} \frac{\theta^2}{2} - \frac{1}{3} \frac{n}{h} \frac{kn + \theta^2}{1 + kn + \frac{1}{6} \theta^2} \right]^2 \left(1 + \frac{\theta^2}{3} \right)^2}} \quad (19)$$



Отсюда, после простых преобразований, сохраняя в левом члене (19) лишь члены второго порядка относительно h , получим приближенную формулу М. А. Лаврентьева для приближенного выражения модуля производной функции $w = f(z, \Gamma, h)$ в следующем виде:

$$|f'(z, \Gamma, h)| = \frac{h}{n} \left(1 + \frac{1}{3} k n + \frac{1}{3} n^2 \right) + R \quad (20)$$

где R — однородный полином третьего порядка относительно k , n и θ .

Отсюда с точностью до малых высших порядков сравнительно с h , получим следующую приближенную формулу Лаврентьева:

$$|f'(z, \Gamma, h)| = \frac{h}{\gamma(x)} \left(1 + \frac{1}{3} \gamma \gamma' + \frac{1}{3} \gamma^2 \right) + R. \quad (21)$$

Прежде чем перейти к приложению формула (21), рассмотрим в качестве примера построение формулы для приближенного выражения модуля производной функции $w = f(z)$ конформно отображающей данный угол с раствором θ с вершиной в начале координат на полосу ширины h , $0 < \gamma < h$, плоскости $w = u + iv$. Как известно, показательная функция $w = e^z$ взаимно-однозначно и конформно отображает полосу ширины $h < 2\pi$ параллельную действительной оси на угол с раствором h с вершиной в начале координат. Рассмотрим теперь конформное отображение данного угла с раствором θ с вершиной в начале координат на полосу ширины h плоскости $w = u + iv$; мы предположим, что одна из сторон данного угла направлена вдоль оси x . С этой целью произведем предварительно подобное расширение (сжатие) в отношении $\frac{\theta}{h}$ полосы $0 < \gamma < h$.

Положим

$$\zeta = w \cdot \frac{\theta}{h}, \quad \zeta = \xi + i\eta. \quad (22)$$

Очевидно, функция $z = e^{\frac{\zeta}{\theta}}$ реализует конформное отображе-

ние полосы $0 < \gamma < \theta$ на угол с раствором θ , вершиной в начале координат, плоскости z . Имеем

$$\zeta = l_n z, \quad \text{и} \quad w = \frac{h}{\theta} \cdot l_n z \quad (23)$$

Отсюда, для любой точки z на границе данного угла, имеем:

$$\left| \frac{dw}{dz} \right| = \left| \frac{dw}{d\zeta} \right| \left| \frac{d\zeta}{dz} \right| \quad (24)$$

или

$$\left| \frac{dw}{dz} \right| = \frac{h}{\theta} \frac{1}{|z|} = \frac{h}{\theta} \cdot \frac{1}{\sqrt{x^2 + y^2}} = \frac{h}{x^{\theta}} \frac{1}{\sqrt{1 + \operatorname{tg}^2 \theta}} \quad (25)$$

Отсюда приближенно имеем:

$$\left| \frac{dw}{dz} \right| \approx \frac{h}{x^{\theta}} \left(1 - \frac{\theta^2}{2} \right) \quad (26)$$

С другой стороны, с точностью до малых второго порядка включительно, сравнительно с h , имеем:

$$y = n \cos \theta \approx n \left(1 - \frac{\theta^2}{2} \right), \quad (27)$$

и

$$x = \frac{y}{\operatorname{tg} \theta} \approx \frac{y}{\theta \left(1 + \frac{\theta^2}{3} \right)} \quad (28)$$

Из (27) и (28) имеем:

$$\frac{1}{x^{\theta}} \approx \frac{1 + \frac{\theta^2}{3}}{n \left(1 - \frac{\theta^2}{2} \right)} \quad (29)$$

Отсюда

$$\frac{h}{x^{\theta}} \approx \frac{h}{n} \frac{1 + \frac{\theta^2}{3}}{1 - \frac{\theta^2}{2}} \quad (30)$$

где B некоторая постоянная, а h расход потока, $h = 2\pi N \sqrt{2gH}$ — величина дифференциального уравнения (34), и анализ полученных решений можно провести тем же способом как и в отмеченной монографии.

Перейдем теперь к отысканию приближенных периодических решений дифференциального уравнения (34). С этой целью найдем прежде всего широкие волны $D(I): 0 < y < y(x)$ при которых возможно поступательное движение:

$y' = y'' = 0$. Из (35) получим

$$\frac{h^2}{y^2} + 2gy = B \quad (35)$$

или

$$y^3 - \frac{B}{2g}y^2 + \frac{h^2}{2g} = 0 \quad (36)$$

Вблизи каждого из корней $y_1 = H$, $H > y_0$, где y_0 значение $y = y(x)$ при $x = x_0$ соответствующее наименьшей ординате профиля волны, уравнения (36), можно искать волновое движение со «средней» шириной H т. е. периодические кривые $y = y(x)$, мало отклоняющейся от прямой $y = H$, удовлетворяющих кроме того условию

$$\int_{-\omega}^{+\omega} y(x) dx = H, \quad (37)$$

где 2ω — период волны.

Уравнение (34) есть аналог уравнения Релея в нелинейной теории длинных волн в тяжелой жидкости. Подробное исследование уравнения (34) связано с громоздкими выкладками. Мы ограничимся здесь рассмотрением одного частного случая. Допустим, что $y = H$, y'' , y' малы сравнительно с $y = H$. Тогда уравнение (34) можно линеаризовать.

В самом деле, полагая $y = H + z$, $y = z + H$, где z новая исконая функция, и подставляя в уравнение (34), получим

$$\frac{h^2}{(z + H)^2} \left[1 + \frac{2}{3}(z + H)z'' + \frac{2}{3}z'^2 \right] + 2g(z + H) = B \quad (38)$$

Подставляя (30), в (26) окончательно получим формулу приближенного выражения модуля производной функции w в форме отображающей данный угол с данным раствором θ на узкую полосу $0 < y < h$:

$$\left| \frac{dw}{dz} \right| = \frac{h}{n} \frac{1 + \frac{\theta^2}{3}}{1 - \frac{\theta^2}{2}} \left(1 - \frac{\theta^2}{2} \right)$$

т. е.

$$\left| \frac{dw}{dz} \right| = \frac{h}{n} \left(1 + \frac{\theta^2}{3} \right) \quad (31)$$

формула (31), очевидно, непосредственно получается из (20), полагая в нем $k=0$.

§ 5. Волны в тяжелой жидкости

Перейдем теперь к приложению приближенной формулы (21), для решения задачи формулированной в § 3. Мы будем также рассматривать решения для которых число $\alpha = H - \sqrt{\frac{h^2}{g}}$, мало сравнительно с H , а длина волны соответственно велика. H — средняя ширина области течения $D(\Gamma)$. Но когда как показал М. А. Лаврентьев ([1], § 65) в аналогичном случае, можно воспользоваться для приближенного представления $|\Gamma'(z, \Gamma, h)|$ формулой (21). Заметим, что в этом случае не меняя порядок точности для точек линии тока $\Gamma: y = y(x)$ приближенно будем иметь:

$$|\Gamma'(z, \Gamma, h)|^2 = \frac{h^2}{y^2(x)} \left(1 + \frac{2}{3} y y'' + \frac{2}{3} y'^2 \right). \quad (32)$$

Подставляя приближенное выражение (32) в основное уравнение (4), мы получим обыкновенное дифференциальное уравнение второго порядка, которому удовлетворяет построенный поток,

$$P = C - \frac{1}{2} \frac{h^2}{y^2} \left(1 + \frac{2}{3} y y'' + \frac{2}{3} y'^2 \right) - g y = \text{const}. \quad (33)$$

Отсюда имеем уравнение

$$\frac{h^2}{y^2} \left(1 + \frac{2}{3} y y'' + \frac{2}{3} y'^2 \right) + 2 g y = B, \quad (34)$$



$$\frac{h^2}{H^2 \left(1 + \frac{z}{H}\right)^2} \left[1 + \frac{2}{3} z x'' + \frac{2}{3} H x'' + \frac{2}{3} z'^2 \right] + 2g z + 2g H = B \quad (39)$$

Считая, в силу условий z , x' , x'' малыми сравнительно с H мы будем пренебрегать их степенями и произведениями.

Последнее уравнение перепишем в виде:

$$\frac{h^2}{H^2} \left(1 + \frac{2}{3} H x''\right) \left(1 - \frac{z}{H}\right) + 2g z + 2g H = B \quad (40)$$

или

$$\frac{2}{3} \frac{h^2}{H} x'' + \left(2g - \frac{2h^2}{H^2}\right) z + \frac{h^2}{H^2} + 2g H - B = 0 \quad (41)$$

Так как $y = H$ является одним из корней уравнения (36), то, очевидно, свободный член уравнения (41).

$$\frac{h^2}{H^2} + 2g H - B = 0, \quad (42)$$

и уравнение (41) принимает вид:

$$x'' + \frac{3(gH^2 - h^2)}{h^2 H^2} x = 0, \quad (43)$$

Введем обозначение:

$$\frac{3(gH^2 - h^2)}{h^2 H^2} = a. \quad (44)$$

Тогда уравнение (43) принимает вид:

$$x'' + a x = 0. \quad (45)$$

Уравнение (43) — это обыкновенное дифференциальное уравнение второго порядка.

В этом случае возможность волновых движений будет определяться знаком a . Если $a < 0$, то волновых движений нет. Если $a > 0$ т. е. если

$$gH^2 - h^2 > 0, \quad H > \sqrt{\frac{h^2}{g}}, \quad (46)$$

то волновые движения будут определяться общим решением уравнения второго порядка

$$x = y - H = C_1 \cos \sqrt{a} x + C_2 \sin \sqrt{a} x \quad (47)$$

или

$$y = H + C_1 \cos \sqrt{a} x + C_2 \sin \sqrt{a} x. \quad (48)$$

Таким образом, в системе (x, y) мы получим бесконечный ряд одинаковых волн.

Волновое движение будет полностью определено заданием начальных условий: начальной абсциссы $y(x_0)$ и начальной скорости $y'(x_0)$, и тогда в общем интеграле произвольные постоянные C_1 и C_2 будут вполне определены. Таким образом в качестве решений мы получим линейные волны:

$$y = H + C_1 \cos \frac{\sqrt{3(gH^3 - h^2)}}{hH} x + C_2 \sin \frac{\sqrt{3(gH^3 - h^2)}}{hH} x. \quad (49)$$

Если в наших частных задачах мы будем искать периодические четные кривые $y = y(x)$, мало отклоняющейся от прямой $y = y_1 = H$, то в качестве решений мы получим линейные волны:

$$y = H + C_1 \cos \frac{\sqrt{3(gH^3 - h^2)}}{hH} x = H + C_2 \cos \omega x, \quad (50)$$

где $\omega = \frac{\sqrt{3(gH^3 - h^2)}}{hH}$ связано с другими параметрами волны соотношением:

$$\omega^2 H^2 = \frac{3(gH^3 - h^2)}{v_0^2 H^2}, \quad (51)$$

т. е.

$$v_0^2 = \frac{gH}{1 + \frac{1}{3} \omega^2 H^2}. \quad (52)$$

Таким образом при данной скорости распространения волн и данном периоде 2ω существует бесчисленное множество решений, зависящих от одного произвольного параметра. При этом



средняя глубина канала H определяется формулой (52) следует, что скорость линейных волн возрастает вместе с их длиной, но никогда не превышает \sqrt{gH} . Пренебрегая в (52) малым членом $\omega^2 H^2$, мы получим формулу Лагранжа:

$$v_0^2 = gH, \quad v_0 = \sqrt{gH}. \quad (53)$$

Уравнение (49) представляет собой приближенное решение исследуемого волнового движения, в котором произвольные постоянные полностью определяются начальными условиями. Таким образом в рассматриваемом нами частном случае (49) является общим приближенным периодическим решением дифференциального уравнения второго порядка (34) и, следовательно приближенным решением поставленной задачи.

Л И Т Е Р А Т У Р А

1. М. А. Лаврентьев. Конформное отображение с приложениями к некоторым вопросам механики. М.-Л. Гостехиздат, 1946.
2. М. А. Лаврентьев. О некоторых свойствах однолистных функций с приложениями к теории струй, матем. сборник, 4 (46): 3, 1938.

(Статья поступила в редакцию 3. X. 1965).

3. ს უ ლ ა ვ ა

ფერმის გაზის ფლუქტუაციის შესახებ

ფერმის გაზის ენერჯიის სიმკვრივე, თუ მხედველობაში არაა მიღებული ელექტრონის სპინი, შეიძლება დავწეროთ, როგორც გაზის სიმკვრივის ფუნქცია:

$$\varepsilon = \varepsilon(\rho) = \frac{4\pi h^2}{5m} \left(\frac{3\rho}{8\pi}\right)^{5/2} \dots (1)$$

ელექტრონის სპინის მხედველობაში მიღებისას გაზის ენერჯიის სიმკვრივე ვაიცვლევრის მიხედვით ფუნქციაა არა მარტო სიმკვრივისა, არამედ მისი გრადიენტის, სახელდობრ ის მოიცემა შემდეგი ფორმულით [1]

$$\bar{\varepsilon}_v = \bar{\varepsilon}_v(\rho, \nabla \rho) = \varepsilon(\rho) + \frac{1}{2} B \left(\frac{\nabla \rho}{\rho}\right)^2, \dots (2)$$

სადაც

$$B = B_1 \rho = \frac{h^2}{16\pi^2 m} \rho \dots (3)$$

იქ m გაზის ნაწილაკის მასაა და ρ — გაზის სიმკვრივეა (2)-დან სრული ენერჯიის გამოსახულებისათვის დავწეროთ:

$$E = \int_V \bar{\varepsilon}_v(\rho, \nabla \rho) dv = \int_V \left\{ \varepsilon(\rho) + \frac{1}{2} B_1 \frac{(\nabla \rho)^2}{\rho} \right\} dv \dots (4)$$

იქ $dv = dx dy dz$ მოცულობის ელემენტია.

თუ ჩვენ განვიხილავთ ρ_0 -- საშუალო სიმკვრივიდან მცირე გადახრას ρ_1 , მაშინ ადვილად მივიღებთ ρ_1 -ის მალალი რიგის სიჭუსტით:



$$E = E_0 + E_p = \int_V \left\{ \varepsilon(\rho_0) + \frac{1}{2} \left(\frac{d^2 \varepsilon}{d\rho^2} \right)_{\rho_0} \rho_1^2 + \frac{1}{2} B_1 \frac{[\nabla(\rho_0 + \rho_1)]^2}{(\rho_0 + \rho_1)^2} \right\} dv \quad (5),$$

$$= \int_V \left\{ \varepsilon(\rho_0) + \frac{1}{2} \left(\frac{d^2 \varepsilon}{d\rho^2} \right)_{\rho_0} \rho_1^2 + \frac{1}{2} B_1 \frac{(\nabla \rho_1)^2}{\rho_0} \right\} dv \quad \dots (5),$$

საიდანაც გაზის პოტენციალური ენერჯისათვის (დრეკად ენერჯისათვის) გვექნება:

$$E_p = E - E(\rho_0) = \frac{1}{2} \int_V \left\{ \varepsilon''_{\rho_0} \rho_1^2 + B_1 \frac{(\nabla \rho_1)^2}{\rho_0} \right\} dv \quad \dots (6).$$

პირველათ განვიხილოთ ერთ განზომილებიანი გაზი, მაშინ (6)-დან დაეწერთ:

$$E_p = \frac{1}{2} \int \left\{ \varepsilon''_{\rho_0} \rho_1^2 + B_1 \frac{(\nabla \rho_1)^2}{\rho} \right\} dx \quad \dots (7)$$

ამ შემთხვევაში ბლოხის მიხედვით [2] ρ_1 შეიძლება ფურცის ინტეგრალით შემდეგნაირად წარმოვიდგინოთ:

$$\rho_1(x) = \frac{1}{2\pi} \int b(k) e^{-i(kx)} d|k| \quad \dots (8)$$

სადაც $|k| = \frac{2\pi}{\lambda}$ და λ — გაზში გავრცელებული აქუსტიკური ტალღის სიგრძეა. $|b(k)|^2$ განსაზღვრავს დრეკად ტალღებით გამოწვეული გაზის სიმკვრივის რბევას (ფლუქტუაციას) V_1 მოცულობაში (x_1 — შეაღედში).

შე-(8)-დან მივიღებთ:

$$\nabla \rho_1 = \frac{-1}{2\pi} \int ikb(k) e^{-i(kx)} d|k| \quad \dots (9)$$

თუ ჩავსვამთ (8) და (9)-ს (6)-ში, მივიღებთ:

$$E_p = \frac{1}{8\pi^2} \int \int_{k_1 \neq k'} \left\{ \varepsilon''_{\rho_0} + \frac{B_1}{\rho_0} |k| |k'| \right\} b(|k|) b(|k'|) \int_V e^{-i(k+k')x} dx \quad (10).$$



ახლა თუ მივიღებთ მხედველობაში [3], რომ

$$\int_{-\infty}^{\infty} e^{ix} dx = 2\pi \delta(a) = \begin{cases} 2\pi, & \text{როცა } a = 0 \\ 0, & \text{როცა } a \neq 0 \end{cases} \dots (11)$$

მაშინ (10)-დან გვექნება,

$$E_p = \frac{1}{2\pi} \int \left\{ \alpha'_0 + \frac{B_1}{\rho_0} k^2 \right\} b(k) b(-k) d|k| \dots (12).$$

თუ კომპლექსური $b(k)$ და $b(-k)$ მაგიერ შემოვიღებთ ნამდვილ ცვლადებს $\alpha(|k|)$ და $\beta(|k|)$ შემდეგი ფორმულებით:

$$b(k) = \alpha(|k|) + i\beta(|k|), \quad b(-k) = \alpha(|k|) - i\beta(|k|) \dots (13)$$

მაშინ (12) გადაეწეროს შემდეგი სახით:

$$E_p = \frac{1}{2\pi} \int \left\{ \alpha'_0 + \frac{B_1 k^2}{\rho_0} \right\} (\alpha^2 + \beta^2) d|k| \dots (14)$$

ახლა თუ გავიხსენებთ, რომ L_1 -ის $d|k|$ — ინტერვალში იმყოფება $\frac{L_1}{2\pi} d|k|$ ჩაოდენობის დისკრეტული საკუთარი რბევები, მაშინ (14) ფორმულა გადაიწერება შემდეგნაირად:

$$E_p = \frac{1}{L_1} \left\{ \left(\frac{d^2 \alpha}{d\rho^2} \right)_{\rho_0} + \frac{B_1 k^2}{\rho_0} \right\} \left\{ \alpha^2(|k|) + \beta^2(|k|) \right\} \dots (14')$$

აქ E_p აქვს ფორმა დაუკავშირებელ პარამონიულ ოსცილაციასთან პოტენციალურ ენერჯიის. უკანასკნელის საშუალო მნიშვნელობა, როგორც ცნობილია, უდრის მისი სრული ენერჯიის ნახევარს და ამ უკანასკნელის მნიშვნელობა კი ძირითად მდგომარეობაში (ე.წ. ნულოვანი ენერჯია) არის $\frac{h\nu(|k|)}{2}$, ამიტომ (14')-დან შეგვიძლია დავეწყოთ

$$\alpha^2 = \beta^2 = \frac{L_1}{\left(\frac{d^2 \alpha}{d\rho^2} \right)_{\rho_0} + \frac{B_1 k^2}{\rho_0}} \frac{h\nu(|k|)}{4} \dots (15)$$



მიღებულ შედეგს თუ განვაზოგადებთ სამგანზომილებიანი გარემოსთვის მივიღებთ

$$\bar{\alpha}^2 = \bar{\beta}^2 = \frac{V_1}{\left(\frac{d^2 z}{d\rho^2}\right)_{\rho_0} + \frac{B_1}{\rho_0} k^2} \frac{h\nu(|k|)}{4} \dots (16)$$

სადაც V_1 შეცვლილია სამგანზომილებიანი სივრცის მოცულობით V_1 , თუ z და ρ -ს შორის კავშირს ავიღებთ, როგორც გადაგვარებულ გაზის შემთხვევაში არსებობს და ამ შემთხვევაში მხედველობაში მივიღებთ ელექტრონის სპინს, ვეძენება:

$$\frac{8\pi}{3} \left(\frac{p'_0}{h}\right)^3 = \rho_0 \dots (17)$$

$$z(\rho) = \frac{4\pi}{5} \frac{p'_0{}^3}{mh^3} = \frac{4\pi}{5m} h^2 \left(\frac{3\rho}{8\pi}\right)^{3/2} = \lambda\rho^{3/2} \dots (1')$$

$$P = \frac{2}{3} z = \frac{2}{3} \lambda\rho^{3/2} = \frac{8\pi h^2}{15m} \left(\frac{3\rho}{8\pi}\right)^{3/2} \dots (18)$$

აქ p'_0 არის მაქსიმალური იმპულსი და P წნევა. თუ გაზის ენერგია მოცემული გვაქვს (4) ფორმულით, მაშინ ჰიდროდინამიკაში ადვილად მიიღება აკუსტიკურ განტოლებათა სრული სისტემა, შემდეგი სახით:

ა) გარეშე ძალების არ არსებობისას მოძრაობის განტოლება იქნება

$$\rho \ddot{r} + \text{grad}(P - B_1 \nabla^2 \rho) = 0 \dots (19),$$

ბ) ენერგიის მუდმივობის და გარდაქმნის განტოლება იქნება

$$\frac{ds}{dt} = 0 \dots (20),$$

გ) მდგომარეობის განტოლება იქნება

$$P = P(\rho, z) \dots (21),$$

და დ) განუწყვეტლობის განტოლება კი

$$\frac{d\rho}{dt} + \rho \text{div} \vec{r} = 0 \dots (22)$$



რომელთა კერძო ამოხსნა პრტეული სივრცითი ტალღის ფორმის
 მით (წრფივი მიახლოება) შემდეგ ფორმულას მოგვცემს:

$$\vec{r} = \vec{r}_0 e^{i(\omega t - \vec{k} \cdot \vec{r})},$$

ამ ტალღის ვაერცელებების სინქარე კი იქნება

$$v = \sqrt{\frac{1}{m} \left(\frac{\partial P}{\partial \rho} \right)_{\rho_0} + B k^2 m} \quad \dots (23)$$

მაგრამ

$$v(|k|) = \frac{v}{\lambda} = \frac{|k|}{2\pi} v \quad \dots (24)$$

ამიტომ

$$v(|k|) = \frac{|k|}{2\pi} \sqrt{\frac{1}{m} \left(\frac{\partial P}{\partial \rho} \right)_{\rho_0} + B k^2 m} \quad \dots (24')$$

თუ გამოვთვლით $v(|k|)$ (24'), (16), (17) და (1') ფორმულების
 დახმარებით, მივიღებთ:

$$\begin{aligned} v(|k|) &= \frac{|k|}{2\pi} \sqrt{\frac{10}{9m} A \rho_0^{1/3} + B_1 k^2 \rho_0 m} = \\ &= \frac{|k|}{2\pi} \frac{\rho_0'}{\sqrt{3} m} \sqrt{1 + \frac{k^2 m^2}{2\pi h} \rho_0} \quad \dots (25) \end{aligned}$$

თუ მხედვლობაში მივიღებთ

$$\left| b(|k|) \right|^2 = \left| 2\alpha(|k|) \right|^2, \quad \dots (26)$$

მაშინ (16), (26) და (25) ფორმულებიდან ადვილად მივიღებთ V_1
 მოცულობაში დრეკადი ტალღებით გამოწვეული ფერმის გაზის სიმ-
 კრივის რბევისათვის (ფლუქტუაციისათვის)

$$\left| b(|k|) \right|^2 = 2 \frac{V_1 h}{\alpha_0' + \frac{B_1 k^2}{\rho_0}} \frac{\frac{|k|}{2\pi} \frac{\rho_0'}{\sqrt{3} m} \sqrt{1 + \frac{k^2 m^2}{2\pi h} \rho_0}}{4} \quad \dots (27)$$



თუ გამოვთვლით (27)-ს (1) და (17) ფორმულებს, მივიღებთ

$$\overline{|b(|k|)|^2} = \frac{3V_1 |k|}{\sqrt{3} h^2} \frac{\sqrt{1 + \frac{k^2 m^2}{2\pi h} p'_0}}{(p'_0)^2 + \frac{3h^2 k^2}{16\pi^2}} (p'_0)^4 \quad \dots (28),$$

სადაც p_0 განისაზღვრება ფორმულიდან

$$\frac{8\pi (p'_0)^2}{3 \left(\frac{p'_0}{h}\right)^2} = \rho_0 \quad \dots (17').$$

В. С У Л А В А

О ФЛУКТУАЦИИ ГАЗА — ФЕРМИ

Р е з ю м е

В работе вычислена по методу Блоха [2] флуктуация плотности газа — Ферми в объеме V_1 , которая происходит благодаря уругой волне, при этом учтен спин электрона и для плотности энергии газа на место (1) взято выражение (2) по Вейцзекеру [1], где $V_1 = \frac{h^2}{16\pi^2 m}$, h — постоянная Планка, m и ρ — масса частицы и плотности газа. В результате расчета получаем формулу (28), где p_0 — определяется из формулы (17'), а ρ_0 — средняя плотность газа — Ферми.

ლ 0 0 0 6 0 0 0 6 0

1. Weizaker — Zsf Phys 431, 96, § 2, (1933).
2. Bloch F. — Helvetica Phys acta, 385—405, VIII, § 4, (1934).
3. Дирак — Основы квант. механики, ГТТИ, 83, 1937.
4. Владимирский В. В. — ЖЭТФ — IX 1226. (1939).

М. А. ВАШАКИДЗЕ

ИЗУЧЕНИЕ СОСТОЯНИЯ СТЕПЕНИ ПОЛЯРИЗАЦИИ В ИЗЛУЧЕНИИ НЕСКОЛЬКИХ ВНЕГАЛАКТИЧЕСКИХ ТУМАННОСТЕЙ И КРАБОВИДНОЙ ТУМАННОСТИ

Поляризацию излучения внегалактических туманностей, которая обнаруживается у них, как увидим ниже, можно рассматривать, либо как связанную с самими этими объектами, либо — материальной средой, находящейся в пространстве между наблюдателем и объектом.

Имеется много доводов в пользу того, что поляризация излучения отдельных звезд в Галактике обусловлена обширными полями диффузной материи межзвездного пространства. В пользу этого говорит и тот факт, что галактические диффузные туманности также показывают поляризацию излучения (см. работу [1]), а диффузные и пылевые туманности, как известно, занимают обширные пространства в межзвездной среде и являются тождественными с поглощающими пылевыми облаками [2] нашей Галактики. Поляризацию излучения межзвездных объектов последнее время и другие авторы, как например А. Кляузе [3], приписывают пылевым туманностям.

В последнее время материи межзвездной среды, в частности водородным атомам и релятивистическим электронам, приписывается радиоизлучение [4]. Все это наталкивает на мысль, что поляризация каким-то образом связана или находится в корреляции с радиоизлучением. Это, по крайней мере, относится к диффузным туманностям нашей Галактики и к внегалактическим туманностям. За некоторыми исключениями, опыт показывает, что те объекты мирового пространства, которые показывают поляризацию излучения, дают также и радиоизлучение.



Как на яркий пример в пользу этого можно указать на Крабовидную диффузную туманность, которая показывает интенсивное радиовлучение и большую поляризацию.

Исследованием поляризации звездного излучения занимались многие — Хильвер [5], Хол [6], Домбровский [7] в СССР и другие.

Причину поляризации излучения звезд до настоящего времени объясняют двояко. Большинство исследователей считает, что поляризация излучения звезд происходит в межзвездной среде, некоторые приписывают ее происхождение самой природе звезд. Повидимому, наибольшее число звезд, из типов O и B, на самом деле само поляризует собственное излучение, как на это указывает В. А. Амбарцумян, а также и С. Чандрасекар [8].

Установление в последнее время зависимости степени поляризации излучения от покраснения звезд и проявление определенной корреляции, между направлением плоскости поляризации и галактической плоскостью, говорит в пользу того, что причина поляризации излучения для подавляющего большинства звезд находится в межзвездной среде.

Указанный вопрос легко можно решить с помощью внегалактических туманностей. Для этого достаточно определить степень поляризации в излучении внегалактических туманностей.

Изучение степени поляризации по поверхности внегалактических туманностей (см. работы [3], [9]) показывает, что большая поляризация обнаруживается вблизи темной материи, расположенной в самой этой туманности. Этот результат уже получен и подтверждает предположение, что поляризация излучения звезд межзвездного характера. Во-вторых, внегалактическими туманностями можно воспользоваться также для проверки зависимости поляризации излучения от нашей галактической широты.

Чтобы показать межзвездный характер поляризации излучения звезд, необходимы наблюдательные данные и поэтому получить ответ сразу — затруднительно.

В данной работе степени поляризации нами даны для внегалактических туманностей, номера которых помещены в таблице I.



№ п/п	X(Ю)	α	δ	Тем	m _{гр}	I _н	II _н	Примечание
1	296	0 37,6	+ 41°25'	K	100,8	1	2	см. 26.03.53 № 1
2	221	0 40,0	+ 40°30'	K	90,4	1	2	" 26.03.53 № 1
3	224	0 40,0	+ 40°00'	Sh	4,0	1	1	" "
4	308	1 31,1	+ 30°24'	Sh	70,8	—	2	" "
5	2970	0 43,2	+ 45°00'	Sh	110,2	—	1	" "
6	3021	0 51,5	+ 45°18'	Sh	80,9	1	1	" "
7	3038	0 51,9	+ 45°36'	J	90,4	1	1	" "
8	3077	0 59,4	+ 45°38'	J	110,4	1	1	" "
9	4203	12 12,5	+ 33°28'	ShKa	120,0	1	—	" "
10	4449	12 27,8	+ 44°22'	J	100,3	1	1	" "
11	1952	5 54,0	+ 21°35'	—	80,0	—	2	сработана туманность



В таблице I даются: экваториальные координаты туманностей, звездные величины и указания на применяемую для определения поляризации. В столбце I указываются туманности, для которых был применен метод трех положений анализатора, а в столбце II — метод четырех или двух положений анализатора.

Применяемые методы определения поляризации излучения туманностей

В нашей предыдущей работе [1] описывался способ определения степени и плоскости поляризации методом академика В. Г. Фесенкова [10], заключающемся в фотографировании исследуемого объекта (I метод) в трех положениях анализатора.

В данной работе для большей части туманностей списка таблицы I применялся метод четырех положений анализатора. Эту методику мы опишем здесь частично, поскольку и она описывалась нами в работе [11], касающейся полного солнечного затмения 1952 года.

На камере Шляхта при поляризационных наблюдениях анализатором служил поляризатор, который ставился перед пластинкой и имел устройство вращения по позиционному углу шагом $\Delta\varphi = 45^\circ$. Обозначим интенсивности, соответствующие положениям 1, 2, 3 и 4 анализатора через a, b, c и d.

Как известно, степень поляризации определяется следующей формулой

$$P = \frac{J_r - J_t}{J_r + J_t} \quad (1)$$

где J_r и J_t радиальные и тангенциальные составляющие частично поляризованного света.

Далее, если воспользоваться формулой Малюса для четырех положений анализатора, будем иметь:

$$\left. \begin{aligned} a &= k (J_r \cos^2 \alpha + J_t \sin^2 \alpha) \\ b &= k [J_r \cos^2 (\alpha + 45^\circ) + J_t \sin^2 (\alpha + 45^\circ)] \\ c &= k [J_r \sin^2 \alpha + J_t \cos^2 \alpha] \\ d &= k [J_r \sin^2 (\alpha + 45^\circ) + J_t \cos^2 (\alpha + 45^\circ)] \end{aligned} \right\} \quad (2)$$



По формулам (2) и (1) легко получить

$$P = \frac{\sqrt{(b-d)^2 + (a-c)^2}}{a+c} = \frac{\sqrt{(b-d)^2 + (2a-b-d)^2}}{b+d} \quad (3)$$

где $a+c = b+d$ и $a-c = 2a-b-d$

Для положения плоскости поляризации получается удобная формула

$$\operatorname{tg} 2\alpha = \frac{d-b}{a-c} \quad (4)$$

Угол α отсчитывается, как в первом методе, так и во втором, от плоскости поляризации первого положения анализатора.

В случае, когда неизвестно приближенное положение плоскости поляризации света (что мы имеем в случае определения плоскости поляризации звезд и туманностей), определение ее затруднено, поскольку для угла α по формуле (4) получаются два значения, так как

$$\operatorname{tg} 2\alpha = \operatorname{tg}(2\alpha + 180^\circ) = \operatorname{tg} 2(\alpha + 90^\circ)$$

Таким образом, формула (4) удовлетворяет, как положению плоскости поляризации для угла α , так и для $90^\circ + \alpha$. Какое из этих направлений соответствует действительному положению плоскости поляризованного света, мы должны установить по величинам интенсивностей a , b , c и d , входящих в формулу (4).

На камере Шмидта снимки при четырех положениях анализатора производились следующим образом. На одной пленке снималось два изображения исследуемого объекта, соответствующие первому $\varphi_1 = 0^\circ$, третьему $\varphi_2 = 90^\circ$ положениям анализатора, при α равным 90° . На второй пленке таким же образом снимались следующие два изображения, № 2 и 4, соответствующие положению углу анализатора $\varphi_2 = 45^\circ$ и $\varphi_1 = 135^\circ$. Снимки производились на фотопленке „Изохром ИД 1800 НИКФИ“ последовательно.

Ввиду того, что здесь имеем на одной пленке два изображения исследуемого объекта во взаимноперпендикулярных лучах, мы можем этот случай упростить получению двух изображений



данного объекта призмой Волластона. Единственная разница заключается лишь в том, что призмой Волластона изображения получаются одновременно, а в случае камеры Шмидта — поочередно. Ввиду сказанного, мы можем воспользоваться теми же формулами, какими пользуются при получении снимков с помощью призмы Волластона.

Как известно, можно написать

$$R = \frac{J_2 - J_1}{J_2 + J_1}, \quad \Delta m = 2,5 \lg \frac{J_2}{J_1} \quad (5)$$

где Δm — разность яркостей двух изображений измеряемой точки в звездных величинах при $\Delta \varphi = 90^\circ$, J_1 и J_2 соответственно интенсивности.

Из формулы (5) получается приближенное соотношение между Δm и R .

$$R = \frac{\Delta m}{2,2} \quad (6)$$

Если для нашего случая воспользоваться формулой (6) и написать ее для изображений № 1—3 и № 2—4 или для пары φ и $\varphi + 45^\circ$ соответственно, будем иметь:

$$R_{1-3} = R_\varphi = \frac{\Delta m}{2,2}, \quad R_{2-4} = R_{(\varphi+45^\circ)} = \frac{\Delta m (\varphi+45^\circ)}{2,2} \quad (7)$$

Формулами (7) мы и пользовались, когда имели одну пленку с двумя изображениями исследуемого объекта, по той или иной причине. Как показали вычисления, разница в определении степени поляризации по формулам (3) и (7) незначительна.

Однако, здесь надо сделать некоторые замечания: формулы (3) и (4) — точные, а формулы (6) и (7) — приближенные и ими можно пользоваться, когда заведомо известно, что степень поляризации излучения данного объекта — небольшая величина, т. е. превышает 10% .

Такой же приближенной формулой является формула Шкверинга для определения степени поляризации при использовании четырех положений анализатора. На основе формулы (7), формула Шкверинга принимает следующий вид:

$$R = \sqrt{[R(\varphi)]^2 + [R(\varphi+45^\circ)]^2} \quad (8)$$



Эта формула также должна применяться, когда заранее известно, что $P < 10\%$, в случае $P > 10\%$ надо пользоваться формулой (3). Соответственно формуле (8) получается приближенная формула (см. работу [3]) для определения направления плоскости поляризации α , тоже именуемая формулой Никеринга.

Ввиду того, что снимки наши производились последовательно, очевидно, что исследуемые объекты фотографировались на разных зенитных расстояниях и поэтому необходимо учесть поправки за зенитные расстояния. Последовательные снимки подвержены еще ошибкам неоднородной гидрировки при фотографировании отдельных изображений исследуемого объекта. К этим видам ошибок может присоединиться также неоднородность чувствительности эмульсии на двух фотопленках, неоднородность проявления и т. п.

Для учета перечисленных ошибок на каждой пленке выбирались конкретные звезды, которые измерялись во время измерений исследуемой туманности.

По измеренным звездам вводились поправки в виде $\Delta \lg I$ для остальных двух изображений (I метод), т. е. приводились к одному из трех, или остальных трех изображений (II метод).

Степень и плоскость поляризации излучения отдельных внегалактических туманностей

Туманность NGC 205 находится вблизи большой туманности Андромеды NGC 224. Туманность NGC 205 типа E_r и ввиду особенности типа представляет интерес для изучения ее с точки зрения поляризации. Однако, для выяснения вопроса какой тип туманностей показывает большую поляризацию, желательно исследовать все типы туманностей от K до J.

Степень и направление плоскости поляризации излучения для туманности NGC 205 нами дается в таблице II.

В первом столбце расстояния d' даны в минутах дуги, причем начало координат совпадает с центральной частью измеряемой туманности. Верхние расстояния от нуля в этом столбце увеличиваются в сторону ($-\infty$), а нижние расстояния в сторону ($+\infty$). В случае измерения первым методом, если направление главной оси туманности совпадает с координатой δ , то верхние расстояния d' соответствуют $-\delta$, а нижние $+\delta$.

 Таблица II
 NGC 205 E_p
 NGC 224
NGC 205 E_p

3/IX—53 г.			10/IX—53 г.			20/VII—52 г.			3—10/IX 1953 г.	
d'	P ₂	α ₂	d'	P ₂	α ₂	d'	P ₁	α ₁	d'	P
1.7	14%	—	1.7	29%	-14°	2.8	2%	+63	0.0	4%
1.1	9%	—	1.1	12%	+25°	1.1	17%	+62		
0.6	14%	+16°	0.6	15%	+77°	0.6	13%	+63		
0.0	12%	-33°	0.0	5%	-53°	0.0	14%	+32		
0.6	13%	-20°	0.6	3%	-81°	0.6	—	—		
1.1	5%	-23°	1.1	4%	-89°	1.1	13%	+51		
1.7	4%	-60°	1.7	6%	-25°	2.8	17%	+64		
Среднее 10% (7)			10% (7)			12% (6)				

Согласно таблице II туманность NGC 205 показывает довольно значительную поляризацию. Повидимому, значительная поляризация объясняется какими-то особенностями её типа E_p.

В таблице II дана также поляризация туманности NGC 224 типа E. У этой туманности измерилась лишь одна точка — ядро туманности, можно сказать, что она поляризацию не показывает, поскольку величина поляризации равна 4% и находится в пределах ошибок измерений фотографического метода.

Туманность NGC 224 типа Sb является самой большой туманностью созвездия Андромеды.

Она расположена близко от нашей Галактики. Степень поляризации излучения у этой туманности дается в доль большой оси для разных точек. Результаты измерения для неё нами даны в таблице III.

Как видно из этой таблицы, Туманность Андромеды показывает значительную поляризацию. Средняя величина поляризации этой туманности довольно хорошо согласуется с результатом, полученным для неё Оман'ом [9].

NGC 221 Sb			NGC 3031 Sb			NGC 4203 Sba		
20 VII—52 г. 14 IX—53 г.			19 IX—53 г.			18 V—53 г.		
P	n		d'	P ₂	α ₂	d'	P ₁	α ₁
9%	(73)		1'7	6%	-31°	0'0	5%	+20°
			1'1	15%	-9°			
			0'6	23%	-2°			
			0'0	2%	-31°			
			0'6	14%	-17°			
			1'1	10%	-35°			
			1'7	8%	-52°			
			Среднее 10% (7)					

Относительно положения плоскости поляризации можно сказать, что по измерениям первым методом α , получается довольно однородная и в среднем дает отклонение равное $\alpha = 55^\circ$. Если принять, что большая ось туманности Андромеды приблизительно параллельна оси α , то плоскость поляризации ориентирована в среднем под 55° по отношению к главной оси туманности.

В таблице III мы поместили также измерения туманностей NGC 3031 Sb и NGC 4203 Sba. Эти типы туманностей помещены в таблице III с целью сравнения между собой близких типов.

Измерения туманностей NGC 598 типа Sc помещены в таблице IV.

Таблица IV

NGC 598 Sc 3/IX—53 г.			NGC 2976					
d'	P ₂	α ₂	d'	P ₂	α ₂	d'	P ₂	α ₂
6'1	9%	—	0'1	9%	+10°	1'7	14%	+79
5'9	14%	50°	0'6	6%	-54°	1'1	20%	+55
5'0	16%	—	1'1	10%	-25°	0'6	20%	0
3'9	20%	-8°	1'7	16%	-10°	0'0	5%	+135
3'3	25%	+5°	2'2	4%	+30°	0'6	7%	+115
2'8	18%	+35°	2'8	19%	+44°	1'1	7%	+144
2'2	17%	+11°	3'3	11%	+64°	1'7	18%	+86
1'7	11%	+17°	3'9	8%	-60°	2'2	11%	+135
1'1	7%	+13°	4'4	16%	+20°	Среднее 13 (8%)		
0'6	8%	+7°	5'0	17%	-40°			
0'0	9%	+10°	5'5	14%	+100°			
Среднее 13%								



У этой туманности спирали очень развиты и во общем, представляет собой типичную спиральную туманность. Она показывает таблица V, среднее значение её степени поляризации всего на 4% больше чем Андромеды.

Плотность поляризации у этой туманности ориентирована больше всего вдоль координаты λ . Если сравнить эти отклонения степени поляризации NGC 598 с отклонением плоскости туманности Андромеды, то получается, что они отличаются.

Отсюда можно сделать заключение, что степень и положение плоскости поляризации внегалактических туманностей мало связаны с поляризующей средой межзвездного пространства нашей Галактики.

Туманность NGC 598 нельзя отнести к туманностям, показывающим большие значения степени поляризации, однако, некоторые её узлы, как видно из таблицы IV показывают значительную поляризацию, которая в двух случаях достигает 20% и 25%.

В таблице IV помещена также поляризация излучения туманности NGC 2976 Sc. Степень поляризации для этой туманности определена вторым методом. Среднее значение поляризации в точности совпало со значением NGC 598. Отсюда можно заключить, что у спиральных внегалактических туманностей поляризация излучения достигает примерно 15%.

Туманности NGC 3034, 3037 и 4449 иррегулярного типа, и изучение их излучения представляет определенный интерес.

Как указывает Вайдзер [12] иррегулярные туманности являются самыми молодыми. Следовательно, иррегулярные туманности должны находиться в самой бурной стадии развития, поэтому в них скорее можно определить наличие большого количества темной материи и вследствие этого значительной поляризации их излучения.

На самом деле эти туманности в общем показывают значительную поляризацию и на фотографиях и у некоторых туманностей замечается заметная на глаз разница в потемнениях для разного положения анализатора.

NGC 3034 J 16/VII—52 г.			NGC 3077 J 10/IX—53 г.			NGC 4449 J 1/VIII—54 г.		
d'	P_1	α_1	d'	P_1^*	α_1	d'	P_2	α_2
5,5	6%	+ 84°	1,1	24%	+ 6°	1,7	17%	+ 87°
4,1	7%	+ 16°	0,6	16%	- 2°	1,1	4%	+ 19°
2,7	3%	+ 80°	0,0	8%	- 47°	0,5	7%	- 17°
1,4	15%	+ 12°	0,6	13%	- 18°	0,0	17%	+ 41°
0,0	10%	+ 136°	Среднее 15%			0,5	33%	- 16°
1,4	10%	+ 82°				1,9	22%	+ 33°
2,8	6%	+ 42°	Среднее 9%			Среднее 19%		
4,1	9%	+ 10°						

Из этой таблицы видно, что лишь одна туманность NGC 3034 показывает значительную поляризованность, поскольку среднее значение поляризации по двум разным методам определения — порядка 8%.

Туманность NGC 3077 показывает среднее значение в 15% по обоим методам, а туманность NGC 4449 — для некоторых точек больше 20%. Указанные величины несомненно обусловлены. Для туманности NGC 4449 стоит отметить равномерное, поскольку, как было указано выше, некоторая корреляция наблюдается между равномерными и поляризованными светом.

Определенный интерес представляет изучить эти туманности типа J с целью поляризации на более длиннофокусных инструментах и решить некоторые спорные вопросы поляризации их в нашей Галактике.

Чтобы найти связь между средним значением степени поляризации и типами внегалактических туманностей мы построили таблицу VI, где кроме вышеуказанных туманностей, внесены еще три туманности из нашей предыдущей работы [1].

Таблица VI

№№	NGC	\bar{P}	Тип	№№	NGC	\bar{P}	Тип
1	221	04%	E	7	4203	05%	SIIa
2	224	09%	Sb	8	4449	21%	J
3	508	13%	Sc	9	4508*	08%	Sb
4	2676	13%	Sc	10	5194*	12%	Sc
5	5031	10%	Sb	11	5457*	09%	Sc
6	3677	15%	J				

* Звездочками обозначены внегалактические туманности, которые выписаны из моей работы.



Эти туманности в таблице VI обозначены звездочками. Как видно из этой таблицы VI, в этом списке отсутствуют туманности NGC 205 и 3034. Они были изъяты из списка из-за того, что туманность NGC 205 типа E_r, т. е. проявляет какие-то особенности и поэтому может не соответствовать настоящему типу E. Вторая туманность NGC 3034 у Шелли и Эйбс [13] классифицирована как иррегулярная I, но по нашим определениям эта туманность скорее типа S_b чем J. Ввиду указанных причин они не были внесены в таблицу VI.

Данные таблицы VI мы представили в виде кривой. Кривая дается на рис. 1.



Рис. 1.

На оси абсцисс мы поместили основные типы туманностей, начиная от E до J-ого, а на оси ординат среднее значение степени поляризации в процентах. Для расстояния между основными типами взяты условно одинаковые интервалы в соответствии с их показателем цвета.

Как показывает кривая, замечается некоторая зависимость между степенью поляризации и типом внегалактических туманностей.

Общий просмотр приведенных таблиц оставляет впечатление, что центры внегалактических туманностей дают излучения менее поляризованные, чем периферийные части, однако этот признак

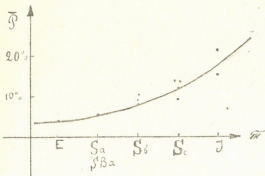

иным образом не проявляется. Для обнаружения указанного явления необходимо построить кривые для каждой туманности в отдельности (расстояние от центра в линейных мерах — степень поляризации). С этой целью необходимы обширные измерения каждой туманности на снимках, полученных дивергентными инструментами.

Поляризация излучения Крабовидной туманности

В этой работе мы приводим поляризацию излучения Крабовидной туманности, которая является диффузно-газовой туманностью нашей Галактики.

Ввиду того, что эта туманность, как указано выше, дает большое радионизлучение, представлялось очень интересным изучить поляризацию ее излучения.

Таблица VII. Крабовидная туманность.

	d'	11/IX—53 г.		14/IX—53 г.	
		P_2	α_2	P_2	α_2
+3	2'3	17%	+28°	11%	+25°
	1'7	20%	-1°	17%	-10°
	1'1	20%	+5°	27%	+4°
	0'6	12%	-21°	10%	-37°
	0'0	24%	+21°	14%	+18°
	0'6	35%	+15°	23%	+24°
	1'1	42%	+24°	32%	+32°
-3	1'7	28%	+10°	22%	+42°
	2'2	9%	+20°	6%	+13°

Как показывает таблица VII, излучение Крабовидной туманности довольно сильно поляризовано. Мы обработали две серии негативов. Первая из них, полученная 11/IX—53 года, не совсем удачная, а вторая, полученная 14/IX—53 года, отличается своей доброкачественностью. Измерение Крабовидной туманности мы производили вдоль координаты.

Максимальная поляризация в Крабовидной туманности для одной точки достигает 50%-ов. Излучение Крабовидной туманности, по видимому, настолько сильно поляризовано, что даже по нашим снимкам, в условиях незначительного масштаба на камере



Шмидта, 1 см — 55', на глаз замечается, что туманность только меняет свою форму при разных положениях. Это значит, что излучение Крабовидной туманности очень сильно поляризовано.

Ввиду того, что Крабовидная туманность дает самое мощное радиоизлучение, то корреляция между поляризацией и радиоизлучением — налицо. Повидимому, поляризация излучения этой туманности обусловлена магнитными полями, которые находятся в ней. Последние исследования будто бы показали, что радиоизлучение Крабовидной туманности неполяризовано. Однако, это совсем не говорит в пользу того, что видимая область спектра не должна быть поляризованной, поскольку видимый и радиодиапазоны очень сильно далеки друг от друга.

Дальнейшие исследования электрофотометрическим путем поляризации излучения Крабовидной туманности тоже подтвердили наличие большой поляризации, достаточно указать на работу ленинградского астронома Домбровский [1], а также Оорта. Однако, электрофотометрическим путем трудно измерить очень небольшого размера узловые точки, поэтому они больше всего поляризацию дают в суммарном излучении, ввиду этого электрофотометрические определения должны приблизительно совпадать с нашими средними значениями, что и получается на самом деле.

Очевидно, поляризация излучения этой туманности должна еще раз изучаться с помощью более длиннофокусного инструмента, что мы и предполагаем сделать на менниковом телескопе Абастуманской обсерватории.

В работе Гордона [14] указывается, что, если радиоизлучение Крабовидной туманности не поляризовано (при допущении, что механизм радиоизлучения таков же, как и механизм излучения света), тогда поляризацию излучения Крабовидной туманности можно приписать межзвездной среде. Такое заключение неправомерно ввиду того, что остальные узловые места туманности дают разные значения степени поляризации. Этот результат противоречит допущению, что поляризация излучения Крабовидной туманности межзвездного характера, т. е. говорит в пользу того, что поляризация присуща самой Крабовидной туманности.



Л И Т Е Р А Т У Р А

 ՀԱՐԱՅԵՆԵՐ
 ՆՈՅՆՈՐՈՅՆԵՐ

1. Вашакидзе М. А., Вюллет. Абастум. астрофизич. обс., № 13, 103, 1953.
2. Амбарцумян В. А., Горделадзе, Ш. Г., Вюллет. Абастуманск. астрофизич. обс. № 2, 37, 1938.
3. Elvius A., Stock. obs. Ann. 17, № 4, 1951.
4. Шкловский Н. С., Астроном. Ж. 30, 15, 1953.
5. Hiltner W. A., Aph. J. 114, 241, 1954.
6. Hall L. S., Science, 109, 166, 1949
7. Дожбровский В. А., Вестн. Ленингр. универ. Астрономия, № 2, 1953. ДАН Арм. ССР, 12, 4, 1950.
8. Chandrasekhar S., Arg. J. 103, 351, 1946.
9. Öhman J., Stockh. obser. Ann. 14. № 4, 1642.
10. Фессенков В. Г., Астрон. Ж. 12, 309, 1935.
11. Вашакидзе М. А., Вюллет. Абастум. астрофизич. обс., № 17, 1, 1954.
12. Weizsaker C. F. Aph. J. 114, 165, 1951.
13. Sharley H., Ames, A. HA 88, № 2, 1932.
14. Гордон Н. М. ДАН СССР, 1955, 100, № 1, 21—24.

(Статья поступила в редакцию 5. II. 1956).

ბ. ღვებავაძის

ტექტონიკისა და გელოგის ურთიერთობის მაგალითები დასავლეთ საქართველოს ღვებავაში

მიწის ქერქის ამა თუ იმ ნაწილის რელიეფის ჩამოყალიბების საქმეში დიდი როლი შეასრულა ტექტონიკურმა სტრუქტურამ. რელიეფის რომელიმე ტიპის ან ფორმის ადრინდელი ხასიათის წარმოსადგენად საჭიროა გავითვალისწინოთ ის ცვლილებები, რომლებიც შეტ-ნაკლები დროის განმავლობაში განიცადა განსახილველმა ობიექტმა.

ყოველი სტრუქტურული ელემენტის საფუძველზე განვითარებული რელიეფის თანადროული თვისებები არ არის იმის განმეორება, რაც მას ახასიათებდა წარსულში. ღვებავაში ზედაპირის კონტინენტური განვითარების დასაწყისში რელიეფისათვის გეოლოგიური ფორმაციების ლითოლოგიურ სხვადასხვაობას მნიშვნელობა არ ქონდა. შემდეგ, რამდენადაც პირვანდელი სტრუქტურული ფორმები ებმებიან მთელი ზედაპირის გარდაქმნის პროცესში, იმდენად ლითოლოგიის მნიშვნელობა მატულობს, ტექტონიკის კი — პირიქით. მაგალითად პალეოზოური მთების თანადროული რელიეფისათვის პირვანდელ ტექტონიკას მეორეხარისხოვანი მნიშვნელობა აქვს. იმ შემთხვევაში, თუ ასეთი მთები მოგტყევა დიზუნქტური დისლოკაციების სფეროში, მაშინ რელიეფის განვითარების პირობებიც მკვეთრად შეიცვლება, თუმცა ის მაინც არ განმეორდება, რაც მათ თავდაპირველად ახასიათებდა. ამა თუ იმ ტიპის რელიეფის ისტორიის განხილვისას მხედველობაში უნდა მივიღოთ აგრეთვე სუბსტრატის გეოტექტონიკური რეჟიმის ცვალებადობა ცალკეული გეოლოგიური ეპოქების მიხედვით. ახალგაზრდა მთებში განვითარების უფრო ხანმოკლე ისტორია განვლო, ამიტომ მათ შეტად ახასიათებს ტექტონიკის გაუღენა რელიეფზე. ამით დასტურდება, რომ მთებს განვითარების არც ერთ სტადიაში



არ ჰქონდა სრულიად უცვლელი, იდეალურად გამოსახული სტრუქტურული ფორმები. ეს მით უნდა ახსნას, რომ არც ემპირიკული სისტემა, ან მისი ნაწილი არ გაჩენილა ერთბაშად, ყველა შემთხვევაში მისი მიმდინარეობდა თანდათანობით. იმდენად მთების მორფოლოგიური განვითარება დაკავშირებული იყო მათი გეოტექტონიკური რეგიონის ცვალებადობასთან. განვითარება ყოველთვის ერთფეროვანი არ იყო, იგი იცვლებოდა როგორც რიცხობრივად, ისევე თვისობრივად რელიეფწარმოშობი ფაქტორების სხვადასხვაობის გამო.

მთების ადრინდელი მორფოლოგიური სტრუქტურის აღდგენისათვის არსებულ საშუალებებს შორის მნიშვნელოვანი ადგილი უჭირავს ძველი რელიეფის რელიქტების შესწავლას. ახალგაზრდა მთებს ახლო გეოლოგიური წარსულის რელიეფის რელიქტები ახალ შექნილ თვისებებთან ერთად დიდი რაოდენობით ახსიანობებს. ამიტომ ასეთი მთებისათვის საყოველთაო შოვნებად ითვლება რელიეფის მრავალფეროვანება.

ძველი მთების რელიეფში განსაკუთრებულ გამოსახულებას პოულობს დიზუნქტური დისლოკაციები. მაგ., შუა ევროპის ჰერცინული ზონის თანამედროვე მორფოლოგია წარმოადგენს ალპური დანაოქების გავლენის შედეგს. ახალმა დანაოქებამ გამოიწვია გადაარეცხილი და დადაბლებული ჰერცინიდების დამოუკიდებელ ერთეულებად დაწყვეტა; ამას შემდეგ დაერთო ცალკეული ნაწილების პორსტებად აშლლება. ზოგის კი სრულიად დაძირვა გრანების სახით. იგივე შეიძლება მოხდეს ახალგაზრდა მთებშიც, მაგრამ იქ რელიეფის შექმნისათვის ეს გადამწყვეტი არ იქნება.

მთები რაც უფრო ძველია და სახეცელოლი, მით მეტად სტაბილურია. სტაბილურ მასივებზე დაგროვილი ახალგაზრდა ნალექები განიცდის სუბსტრატის გავლენას, ამიტომ მათი შრეები ან პორიზონტულად რჩება, ან ხდება ჩარტივი ნაოქების წარმოშობა. რამდენადაც სუბსტრატი დიდ სიღრმეზე მდებარეობს, იმდენად მეტია ახალგაზრდა ნალექებში ტექტონიკური აქტივობა.

ამრიგად, ტექტონიკურ-სტრუქტურული რელიეფის განხილვისას მხედველობაში უნდა ვიქონიოთ სამი მთავარი გეოსტრუქტურული ელემენტი: ძველი, მეტ-ნაკლებად სტაბილური, გამიშვებული მასივები; ბაქნები ან ბაქნური ტიპის მთათაშუეობები და ახალგაზრდა მთები.

დასაყვლეთ საქართველოს დებრესიის ფარგლებში არის შემდეგი მთავარი გეოტექტონიკური ელემენტები: 1) პალეოზოური ნაოქები



(საქართველოს ბელტი) — ა) ზედაპირული მდებარეობით (ძირულის მასივი) და ბ) მიწისქვეშა მდებარეობით (კოლხეთის ანტიკლინიკური ვაკე). ეს უკანასკნელი შედგება ორი ნაწილისაგან — რიონის დაბლობისა და პერიფერიულ გორაკ-ბორცვიან ზონისაგან; 2) ბაქნურიდან ვეოსიანკლინური საყენ ვარდამავალი ზონა და 3) ვეოსიანკლინური ზონა.

1) პალეოზოოური ნაოჭები (საქართველოს ბელტი). როგორც ცნობილია, საქართველოს ბელტი დასავლეთ საქართველოს ფარგლებში წარმოდგენილია ძირულის მასივით და კოლხეთის ბაქნური ტიპის ვაკით.

ა) ძირულის მასივს უკირავს დასავლეთ საქართველოს დებარესიის აღმოსავლეთი ნაწილი და ქართლის ვაკის საზღვარზე მთაფრდება ქართლ-იმერეთის ქედით. ძირულის მასივი ტექტონიკურად ჰორსტს წარმოადგენს, მორფოლოგიურად — პლატოს. ამავე დროს იგი ალპური ოროგენის ნაწილია.

ძირულის პლატოს ახასიათებს საშუალო სიმაღლე, ღრმა დანაწევრება პერიფერიებში, კლაკნილი უტერასო ხეობები, მოსწორებული წყალგამყოფები ძველი განამარბებული დენუდაციური და აბრაზიული ზედაპირებით, კარსტული მოვლენები და ა. შ. დენუდაციური ზედაპირების უმეტესი ნაწილი მესამეული ასაკისაა, რადგან პალეოზოოური სუბსტრატის წყალგამყოფების დიდ ფართობზე დაფარულია მიოცენური ნალექებით. ეს ნალექები სუბსტრატის გაველენის შედეგად არ დანაოჭებულია.

ლითოლოგიური პირობების სხვადასხვაობის გამო ახალგაზრდა ნალექებს ეგზოგენური პროცესების გაველენით ახასიათებს საკუთარი რელიეფი. აქედან გამომდინარე ძირულის პლატოსათვის შეიძლება აღინიშნოს ორგვარი რელიეფი — ძველი (პალეოტიპური), რომელიც საკუთრივ მასივზე განვითარდა და ახალი (ნეოტიპური), რომელიც მეზოზოურ-მესამეულ წყებებში ჩამოყალიბდა. პირველს ეკუთვნის განამარბებული დენუდაციური ზედაპირები და საერთოდ მასივის ზედაპირის მოყვანილობა, მეორეს — ეროზიული, ეულკანური, კარსტული და გამოფიტვის ფორმები. ძირულის პლატოს რელიეფის ჩამოყალიბება უმთავრესად აღმავალი მოძრაობის პროცესში მიმდინარეობდა.

ბ) კოლხეთის ვაკე. ძირულის მასივიდან აღმოსავლეთისა და დასავლეთის მიმართულებით პალეოზოოური ნაოჭები იძირება და ბაქნური ტიპის სტრუქტურები იქმნება. ბაქნურ მხარეებში უკეთესად არის გამოსახული რელიეფზე ახალი ტექტოგენების გავ-



ლენა. დასავლეთ საქართველოში ბაქნური ტიპისაა კოლხეთის ვაკე, რომელიც ამავე დროს დეპრესიის ფსკერს წარმოადგენს. გეოტექტონიკური რეჟიმისა და მორფოლოგიური პირობების ხედვით კოლხეთის ვაკე იყოფა ორ ნაწილად — დაბლობად და პერიფერიულ გორაკ-ბორცვიან ზონად. უკანასკნელ გეოლოგიურ ეპოქაში დაბლობს ჰქონდა დაძირვის, ხოლო გორაკ-ბორცვიან ზონას — ამაღლების ტენდენცია. შესაძლებელია, ადრე მოძრაობა ცვალებადობას განიცდიდა ორივე ზონაში. ღრმად მდებარე პალეოზოური სუბსტრატის ამჟამად რიონის დაბლობში იძირება, ხოლო ბორცვიან ზონაში მალა იწევს.

კოლხეთის ბორცვიან ნაწილში წარმოიშვა ზეწრული ნაოქები, რომელთა კონტინენტურ პირობებში განვითარება მიმდინარეობდა ზედა მესამეულიდან. ეროზიისადმი უფრო გამძლე სტრუქტურულმა ელემენტებმა შედარებით მალალი მდებარეობა შეინარჩუნა. ბორცვიან ზონაში სტრუქტურული რელიეფის თვალსაჩინო მაგალითია დამოუკიდებელი ანტიკლინური მალლობები, როგორცაა — ურთას-მთა, ეკის-მთა, აბედათის-მთა, აგრეთვე იფხაზეთის ბორცვიანი ზონის ანტიკლინური მთები მდ. ენგურის დასავლეთით მდ. გუმის-თამდე. საშუალო სიმაღლის ტექტონიკური მთები არის კოლხეთის ვაკის სამხრეთ პერიფერიულ ნაწილშიც. ანტიკლინური გუმბათები ხშირად მორიგეობენ სინკლინურ მულდებთან. მთების მეტი სიმაღლე, მათ ირგვლივ მდებარე სივრცეებთან შედარებით, უმთავრესად ტექტონიკურ-სტრუქტურული პირობებით უნდა აიხსნას, რომ ისინი ანტიკლინებს წარმოადგენენ; მნიშვნელობა აქვს აგრეთვე მათ შემადგენელ მკვრივ კირქვებსაც.

ზემოაღნიშნულით დასტურდება, რომ კოლხეთის პერიფერიული ნაწილების გორაკ-ბორცვიანობის მიზეზია დაძირული პალეოზოური სუბსტრატის გაეღენა; ამავე მიზეზით უნდა აიხსნას მეზოზოური და მესამეული ნალექების მცირე სიმძლავრე და მარტივი (ზეწრული) დანაოქება. წყალგამყოფთა მნიშვნელოვანი შეფარდებითი სიმაღლეები და ხეობებში ტერასების არსებობა ხედილობის აღმავალი მოძრაობისა და სტრუქტურულ-ლითოლოგიური პირობების ცვალებადობის შედეგია.

2) ბაქნური დან გეოსინკლინურისაქენ გარდამავალი ზონა. ამ ზონას უჭირავს კავკასიონის სამხრეთ ფერდობის ნაწილი მოხსენებულ ბორცვიანი ზონის ზრდილობით. იგი განსხვავდება განხილული ტერიტორიებისაგან, როგორც გეოსტრუქტურული თვისებებით, ასევე პიფსომეტრიული პირობებით. გარდა-



მავალი ზონა შედგება საკმაოდ მძლავრი დანაოკებულე კარქტიული ური და მესამეული ნალექებისაგან. ნაოკები წარმოდგენილია ანტიკლინებით, სინკლინებით და მონოკლინებით. საქართველოს პედატი ზონის ფარგლებში ვრცელდება ცალკეული ლოდების სახით. ასეთ ადგილებში შრეებს ახასიათებს ხუსტი დისლოცირება. მაგალითი-სათვის შეიძლება დავასახელოთ ასხისა და ხვამლის მასივები.

ზონის შემადგენელი მთების სიმაღლე ჩვეულებრივად 1000 მ. აღემატება. ზედა მესამეულში და მეოთხეულში კავკასიონის გეო-ანტიკლინის სიმაღლისა და სიგანის თანდათანობით მატების შედეგად ამ ზონამ განიცადა მნიშვნელოვანი ჰიფსომეტრიული განვითარება. აქაურ რელიეფში კარგად არის გამოსახული ტექტონიკური სტრუქტურა. ქედები ვრცელდება უშთავრესად კავკასიონის წყალგამყოფის პარალელურად. ყველაზე მაღალი მთები ეგებულება მკვრივი კარქებით და ბაიოსური პორფირიტებით. მაღალი ქედები ზოგან ერთმანეთისგან გამოყოფილია ტექტონიკური დებარესიებით. ასეთია მაგ. რაქა-ლეჩხუმის სინკლინი. სინკლინის ფსკერი მის ახლოს მდებარე ქედებთან შედარებით გაკიდებით დაბლა მდებარეობს, ამიტომ იგი მდ. რიონის ვანიერ ხეობას უჭირავს. შეიძლება თუ არა რაქა-ლეჩხუმის დებარესიის რელიეფის წარმოშობა აეხსნათ მისი სინკლინური მდებარეობით? ნორმალურ პირობებში სინკლინები ქმნიან დაბალ რელიეფს და ანტიკლინები მაღალს. მაგრამ ეს ყოველთვის ასე არ არის. მოცემულ კონკრეტულ შემთხვევაშიც დებარესიის რელიეფის ჩამოყალიბება არ შეიძლება აიხსნას მხოლოდ მისი სინკლინური სტრუქტურით.

ა. ჯანელიძის მიხედვით, რაქა-ლეჩხუმის სინკლინის წარმოშობის ისტორია მეზოზოურიდან მომდინარეობს. ამ დიდი დროის განმავლობაში მან და მის ახლო მდებარე სივრცეებში მრავალმხრივი ცვლილებები განიცადეს. სინკლინი მიოცენის ჩათვლით ზღვით იფარებოდა. პლიოცენში და მეოთხეულში გარდამავალი ზონის და მასთან ერთად რაქა-ლეჩხუმის დებარესიის გადარეცხვა მიმდინარეობდა. სინკლინის ფსკერის შემადგენელი ფსკერი ნალექების დიდი ნაწილი ადვილად გადაირეცხა, ასევე, თუმცა ნაკლები სიჩქარით, მოხდა სინკლინის მაღალი კარქიანი კიდეების გადარეცხვა. კარქიან ქედებსა და სინკლინის ფსკერს შორის ჰიფსომეტრიული სხვაობა თანდათანობით მატულობდა. ამრიგად, რაქა-ლეჩხუმის სინკლინური მუდდის მორფოლოგიური ჩამოყალიბება უნდა აეხსნათ მისი სტრუქტურული დასაბამით და შემადგენელი ქანების ლითოლოგიური სხვადასხვაობით. ამასთანავე მზარის სა-



ერთო განვითარებაში სათანადო წვლილი შეიტანა ხმელეთის ეკო-
ტოპიკალური მოძრაობის ამპლიტუდის ცვალებადობამ სინკლინალების
მის ახლო მდებარე მთებს შორის.

სინკლინალების
განიხილეთ

ტექტონიკური სტრუქტურის რელიეფში გამოვლინება ზონის
სხვა ნაწილებშიც ხდება. გარდა ანტიკლინების და სინკლინებისა
რელიეფზე გაელენას ახდენს სხვა ტექტონიკური გართულებებიც.
როგორცაა — შეცოცებები, წვეტები და სხვა.

3) გეოსინკლინურ ზონა. დასავლეთ საქართველოს დეპ-
რესიის ფერდობთა მაღალი ნაწილი გეოტექტონიკური რეჟიმის
მიხედვით ძლიერ განსხვავდება განხილული ზონებისაგან. კავკასი-
ონის სამხრეთი ფერდობის გეოსინკლინურ ზონაში და აპარა-
იმერეთის მთებში ალპურმა დანაოცებამ შრეების ინტენსიური დის-
ლოკირება გამოიწვია. ნალექების დიდი სიმძლავრისა და რთული
ნაოცების განვითარების გამო გეოსინკლინურ მთებს ახასიათებს
მაღალი ჰაფსომეტრიული მდებარეობა.

ამ ზონის დიდი სიმაღლის წარმომშობი სხვა ფაქტორებიდან
განსაკუთრებული მნიშვნელობა ჰქონდა ხმელეთის აღმავალ მოძ-
რაობას, რომელიც თანდათანობით ნატულობდა დეპრესიის ფსკე-
რიდან კავკასიონის მაღალი ნაწილისაკენ.

რელიეფის მაკრო-ფორმების ჩამოყალიბება ძირითადად გაპი-
რობებულმა მსხვილი ტექტონიკურ-სტრუქტურული ელემენტებით.
ამასთანავე უნდა აღინიშნოს, რომ გეოსინკლინური მთების თა-
ნადროული რელიეფი მარტო ტექტონიკით ვერ შეიქმნებოდა,
რომ ადგილი არ ჰქონოდა მრავალფეროვან ეგზოგენურ პროცე-
სებს, რომელთა მოქმედება აქ განსაკუთრებით ინტენსიურად მიმ-
დინარეობს.

ამ ზოგადი მიმოხილვით დასტურდება ტექტონიკის გადამ-
წყვეტი მნიშვნელობა რელიეფისათვის.

მუშაობის შემდგომი ეტაპი მოითხოვს გამოყოფილი ზონების
დეტალურ დახასიათებას მათი რელიეფისა და ტექტონიკის ურთი-
ერობის საკითხის ამომწურავად გადამწყვეტის მიზნით. ამისათვის
საჭიროა ცალკეული ზონების ტექტონიკურ-სტრუქტურული ფორ-
მების დაჯგუფება და მათი განხილვა განვითარების პირობებისა
და თანადროული ნორეოლოგიური ხასიათის მიხედვით.



Г. С. ДЕВДАРИАНИ

ВЗАИМООТНОШЕНИЯ ТЕКТОНИКИ И РЕЛЬЕФА
В ЗАПАДНО-ГРУЗИНСКОЙ ДЕПРЕССИИ

Резюме

В Западно-грузинской депрессии известны следующие геотектонические единицы: 1) палеозойские складки (Грузинская глыба): а) поверхностного залегания (Дзирულский массив) и б) подземного залегания (Колхидская равнина); 2) Переходная зона от платформы к геосинклинали и 3) геосинклинальная зона.

Дзирулский горст морфологически представляет плато с погрбенными денудационными поверхностями, покрытыми толщей маломощных третичных и мезозойских отложений. Неотипный рельеф осадочной толщи представлен вторичными формами, каковы, напр., эрозивные, карстовые и др., а валеотипный непосредственно в палеозойских породах выравненными поверхностями.

В области Колхидской равнины палеозойский субстрат погружается. По рельефу и характеру тектонической структуры эту равнину можно разделить на две части — на периферическую, имеющую холмистый рельеф на основе покровных складок и центральную альявиальную низменность с отрицательными знаками движения.

Переходная зона от платформы к геосинклинали хорошо выражена на северном склоне депрессии. В этой зоне, достигающей свыше 1000 м., хорошо выражены в рельефе структурно-тектонические формы — антиклинальные, синклинальные и моноклинальные складки.

Ярким представителем структурного рельефа является Рачинско-лечхумская депрессия, дно которой альявиально третичными отложениями.

Высокогорная геосинклинальная часть Западно-грузинской депрессии слагается мощными, сильно дислоцированными юрскими осадками. В этой зоне образование макроформ рельефа обусловлено крупными структурно-тектоническими элементами. Сильное преобразование рельефа является результатом экзогенных процессов, протекающих при содействии восходящего движения гор.



საქართველოს
საბჭოთაო მეცნიერებათა
აკადემია

ლიტერატურა

- Белоусов В. В., Основные вопросы геотектоники Грузии. М., 1954.
- Гамкrelidze И. Д., Общие соображения о тектонической структуре Грузии. Сб. трудов АН Груз. ССР, посвящ. Дзавеладзе А. И., 1951.
- Муратов М. В., История черноморского бассейна в связи с развитием окружающих его областей. ВМОИИ, отд. геол., т. XXVI(1), 1951.
- Муратов М. В., История тектонического развития глубоководной шарины Черного моря и ее возможное происхождение. ВМОИИ, отд. геол. № 5, 1955.
- Рубинштейн М. М., К проблеме геотектонического расчленения Грузии. Сб. трудов АН Грузинской ССР, посвящ. Дзавеладзе А. И., 1951.
- ჯანელიძე ა., საქართველოს პეღტის პრობლემა. საქ. მეცნ. აკად. შოაშბე, ტ. III, № 1—2, 1942.
- დევედარიანი გრ., ეპიროგენეტური მოძრაობა და მისი როლი დასავლეთ საქართველოს დებრესიის რელიეფის ჩამოყალიბებაში. აღ. წუღუყიძის სახელ. ქუთ. სახელმწ. პეღ-ინსტიტუტის შრ., ტ. XIV, 1955.

(შეზივიდა რედაქციაში, 1. X. 1956).



ლ. ბეღიძე, ვ. ბაგვაძე

ჩვენების ბენტონიტური თიხის მშავური და თეხული აქტივაციის საკითხისათვის

ბუნებრივ ადსორბენტებს შორის მათეთრა თიხები, რომლებსაც ბენტონიტურ თიხებს უწოდებენ, გამოყენებას პოულობდნენ ჩვენს ერამდე დიდი ხნით ადრე. ძველს ეგვიპტეში ასეთ თიხებს იყენებდნენ სხვადასხვა ზეთების გასაწმენდად. მე-19 საუკუნეში ზოგიერთი ბენტონიტური თიხა გამოყენებულ იქნა მათდის წარმოებაში, ხოლო მეოცე საუკუნის დასაწყისიდან ბენტონიტურმა თიხებმა ყველაზე მეტი გამოყენება პოვეს ნავთობის მრეწველობაში.

ისინი გამოიყენებიან აგრეთვე სხვადასხვა სითხეების გასაწმენდად, ცხიმების დასამუშავებლად, საღებავების, პლასტიკური მასების, ხელოვნური კაუჩუკის, ქაღალდის წარმოებისა და მრეწველობის სხვა დარგებში.

ბუნებრივ სორბენტთა სიიფემ და მრეწველობაში მათი ფართოდ გამოყენების შესაძლებლობამ გაზადა ისინი მეცნიერული შესწავლის საგნად. სოციალისტური მრეწველობის სწრაფი განვითარება სულ ახალ ახალ მოთხოვნილებას იყენებს ბუნებრივ ადსორბენტზე, ამიტომ მათი ახალი საბადოების ძიება და ადსორბენტების ფიზიკურ-ქიმიური თვისებების შესწავლა ფრიადმნიშვნელოვანი საკითხია. რუსეთში ბენტონიტური თიხების გამოყენების ცდები ეკუთვნის აკად. ა. ე. ფერსმანს, რომელმაც 1915 წელს წამოაყენა წინადადება მათი საბადოების ძიებისა და გამოყენების შესახებ. 1916 წელს პროფ. პ. ა. ზემიატჩენსკიმ გამოაქვეყნა შრომა რუსეთის ზოგიერთი მათეთრა თიხის შთანთქმით თვისებებზე.



საბჭოთა კავშირის ბენტონიტურ თიხებს შორის წამყვანი ადგილი უჭირავს საქართველოს ბენტონიტურ თიხებს, შესწავლის საქმეში დიდი დამსახურება მიუძღვის საქართველოს სსრ მეცნიერებათა აკადემიის ნამდვილ წევრს პროფ. ა. ა. თვალჭრელიძეს და პროფ. ს. ს. ფილატოვს [1, 2]. მათი შრომების შედეგად აღმოჩენილი და შესწავლილია ბენტონიტური თიხების მრავალი საბადო, რომელთა შორის მარაგისა და თვისებების მიხედვით გამოირჩევიან გუმბრისა და ასკანის საბადოები. ამ საბადოების თიხები ფართოდ არიან ცნობილი გუმბრისის, ასკანიტის და ასკანკელის სახელწოდებით.

გუმბრის საბადოს გარდა, წყალტუბოს რაიონში ცნობილია ბენტონიტური თიხების სხვა საბადოები, რომელთა შორის შთანთქმითი უნარით გამოირჩევა ჭუნეშის ბენტონიტური თიხა [3].

ბუნებრივი სორბენტის აღსორბციული უნარი შეიძლება გაზრდილ იქნას მისი შეაურის და თერმული ვაქტივების შედეგად, რასაც თან ახლავს სორბენტის სტრუქტურის მნიშვნელოვანი შეცვლა.

ბენტონიტური თიხების ვაქტივებისათვის შეიძლება გამოყენებულ იქნას როგორც მინერალური, ისე ორგანული მკაეები, მაგრამ ყველაზე მეტად გამოყენებულია გოგირდმკაეა.

1938 წელს ინჟინერმა ლ. ვ. რეხენბერგმა და ვ. გ. ვურგენიძემ შეისწავლეს ბენტონიტური თიხების გოგირდმკაეთი ვაქტივების პროცესი და დაადგინეს, რომ ყველაზე კარგ შედეგს იძლევა 20% მკაეა 5—8 საათის ინტერვალში.

ბენტონიტური თიხების ვაქტივება შეიძლება აგრეთვე მათი თერმული დამუშაების შედეგად. ამ შემთხვევაში საჭიროა ცალკეული ბუნებრივი სორბენტისათვის დადგენილ იქნას ტემპერატურის მაქსიმუმი, რომლის შემდეგ იცვლება მისი სტრუქტურა და სორბციის უნარი. ეს საკითხი დეტალურად არის შესწავლილი ა. ე. კოსელიოვისა და ვ. გ. კრასილნიკოვის მიერ [3, 4]. ამივე საკითხს არკვევს საქართველოს სსრ მეცნიერებათა აკადემიის ქიმიის ინსტიტუტში წევრ-კორესპონდენტ პროფ. გ. ვ. ციციშვილისა და მეცნ. კანდ. გ. ტივაძის მიერ ჩატარებული გამოკვლევები [5].



ჩენს მიხანს შეადგენდა, შეგვესწავლა ჯერ კიდევ ნაკლებად ცნობილი ჩენეშის ბენტონიტური თიხის სორბციული უნარების შესახებ. ლებადობა მისი მეაფერი და თერმული გააქტივების შედეგად.

ჩენეშის ბენტონიტური თიხის გააქტივება ჩატარებულ იქნა ცნობილი წესის მიხედვით 4, 6, 8, 10, 12, 15%, გოგირდწყევითი დროის სხვადასხვა ინტერვალში თანმიმდევრობით 0,5, 1, 1,5, 2, 2,5, 3, 4,5 და 6 საათის განმავლობაში წყლის აბაზანაზე.

გარდა ამისა, აღნიშნული წესით დამუშავებული თიხის ნიმუშებს თერმული გააქტივებისათვის ვახურებდით თერმოსტატში 110°, 150°, 200°-მდე, ხოლო შემდეგ ელექტროღუმელში 300°, 400°, 450°-მდე. ექსიკატორში თიხის ნიმუშების გაცივების შემდეგ გამოწმებდით გაუფერულების უნარს.

მეაფერი და თერმული გააქტივების შედეგად მიღებული თიხით ჩავატარეთ გაუფერულების ცდები სურახანის ნავთობის და კონცენტრატის ხსნარებზე სუფთა ნაფიში (50 მლ. 2 ლიტრ ნაფიში). აგრეთვე შემოწმებულ იქნა სუდახპირველის ბენზოლიანი ხსნარის გაუფერულება.

ცდებისათვის ვიღებდით გააქტივებული თიხის ნიმუშებს 5 გრ. რაოდენობით, ვყრიდით კოლბაში, ვამატებდით გასაუფერულებელი ხსნარის 50 მლ. და ვანჯღრევიდით 2 საათის განმავლობაში. გაფილტვრის შემდეგ ხსნარების გაუფერულებას ვამოწმებდით დუბოსკის კალორიმეტრით. ცდის შედეგები მოცემულია ქვემოთ მოყვანილ ტაბულაში, ხოლო თვალსაჩინოებისათვის ცდის შედეგები გამოახულია შესაბამის მრუდეებზე.

ტაბულა № 1

სურახანის ნავთობის ხსნარის გაუფერულების შედეგები

მეაფის კონცენტრაცია	გაქტივების დრო და გაუფერულების ხარისხი										შენიშვნა
	0,5 საათი		1 საათი		1,5 საათი		2 საათი		3 საათი		
	გაუფერ. %-ში	გაუფერ. ხარისხი	გაუფერ. %-ში	გაუფერ. ხარისხი	გაუფერ. %-ში	გაუფერ. ხარისხი	გაუფერ. %-ში	გაუფერ. ხარისხი	გაუფერ. %-ში	გაუფერ. ხარისხი	
4%	42,51	1,73	44,55	1,81	46,40	1,86	48,3	1,93	40,60	1,98	ცდა წარმოებდა 20°-ზე. თიხა გაომშ. იყო 100°-ზე.
6%	51,6	2,06	54,00	2,22	60,40	2,44	65,40	2,70	69,90	2,83	
8%	62,00	2,44	6,710	2,62	68,50	2,76	71,70	3,40	75,90	3,62	
10%	67,20	2,82	61,40	3,07	75,90	3,34	80,40	4,80	85,90	5,82	
12%	70,00	3,20	75,5	3,58	81,90	4,08	85,90	4,96	92,90	7,50	
15%	74,6	3,60	81,00	4,08	87,40	4,56	91,4	5,5	97,90	10,80	



ქართული
ბიბლიოთეკა

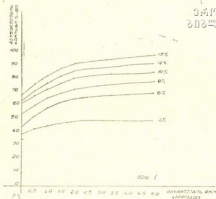

ტაბულა № 2

სულანაირველის ზენზოლიანი ხსნარის გაუფერულების შედეგები

სიღვას კონცენტრაცია	გააქტულების დრო და გაუფერულების ხარისხი										შენიშვნა
	0,5 საათი		1 საათი		1,5 საათი		2 საათი		5 საათი		
	გაუფერ. % ¹	გაუფერ. ხარისხი	გაუფერ. % ¹	გაუფერ. ხარისხი	გაუფერ. % ¹	გაუფერ. ხარისხი	გაუფერ. % ¹	გაუფერ. ხარისხი	გაუფერ. % ¹	გაუფერ. ხარისხი	
4%	42,30	1,75	44,40	1,80	46,45	1,85	47,35	1,90	50,10	2,00	უცა წარმოება 20°-ზე
6%	45,29	1,82	48,20	1,95	50,00	2,00	51,61	2,05	56,70	2,16	
8%	49,00	1,97	52,20	2,05	54,00	2,17	57,00	2,32	63,8	2,46	
10%	52,29	2,06	56,00	2,25	60,10	2,44	62,90	2,70	69,40	2,75	
12%	56,00	2,26	61,20	2,40	63,50	2,73	68,90	3,20	75,20	3,85	
15%	62,90	2,80	67,74	3,10	73,50	3,60	76,90	4,50	85,2	5,7	

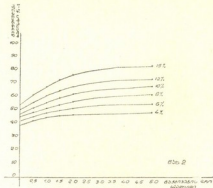

როგორც ცდის შედეგებიდან ჩანს, ჩენეშის ბენტონიტური თიხის მცავერი დამუშავების შედეგად მნიშვნელოვნად იზრდება მისი აქტიურობა. ამასთანავე აღსანიშნავია, რომ თიხის აქტიურობა მატულობს მცავეის კონცენტრაციის ზრდასთან ერთად და მაქსიმუმს აღწევს 15—20%-იანი მცავეის გამოყენების პირობებში.

ჩვენ მიერ შესწავლილ იქნა აგრეთვე ჩენეშის ბენტონიტური თიხის აქტივობის შეცვლა თერმული დამუშავების შედეგად.

სხვადასხვა კონცენტრაციის მცავეათი დამუშავებულ თიხას წინასწარ ვათავსებდით თერმოსტატში და ვახურებდით 100-დან 160°-ზე, რის შემდეგ ნიმუშებს ვიყენებდით გაუფერულებისათვის. შეღარების მიზნით შემოწმებულ იქნა იმავე ტემპერატურულ ინტერვალში ბუნებრივი ჩენეშის თიხა და ფლორიდინი. გაუფერულებებისათვის აღებული იყო N/10 სუდანპირველის ბენზოლიანი ხსნარი.



შეავს კონ- ცენტრაცია	ტემპერატურული ინტერვალი								შენიშვნა
	100°		110°		120°		160°		
	გაუფერ. ბაროსი	ბუნებურ. ბაროსი	გაუფერ. ბაროსი	ბუნებურ. ბაროსი	გაუფერ. ბაროსი	ბუნებურ. ბაროსი	გაუფერ. ბაროსი	ბუნებურ. ბაროსი	
4%	50,10	2,00	53,50	2,16	56,00	2,29	61,50	2,00	ცხა წარ- მოებდა 20°-ზე
6%	56,70	2,29	61,23	2,40	66,4	2,62	68,42	2,55	
8%	63,20	2,66	68,70	2,53	72,90	2,81	75,00	3,47	
10%	68,40	2,75	72,20	3,06	78,90	3,89	80,00	5,00	
12%	75,20	3,85	81,20	4,20	84,20	5,50	86,70	7,00	
15%	83,20	5,70	89,00	6,50	90,00	8,40	93,70	9,80	
20%	89,80	9,00	92,8	10,70	96,40	12,40	100	—	
ბუნებრივი ჩუნწმის თიხა	40,00	1,06	42,3	1,78	44,4	1,80	50,00	2,00	
ფლორაიდიანი	40,10	1,06	42,3	1,78	43,40	1,76	48,2	1,90	

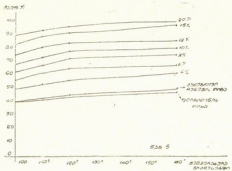

ზემომოყვანილი ტაბულა და მისი შესაბამისი მრუდეები № 5 ცხადად იდასტურებენ ჩუნწმის ბენტონიტური თიხის აქტიურობის ზრდას მისი შეაფერი და თერბული დამუშავების შედეგად.

გუმბრინისა, ჩუნწმის და ბანოჯის ბენტონიტური თიხების ერთ-ნაირ პირობებში დამუშავების შემდეგ შედარებულ იქნა მათი გა-აქტიუების ხარისხი სუდანპირველის ბენზოლიანი ხსნარის გაუფერ-რულების მიხედვით. ცდის შედეგები მოცემულია ქვემომოყვანილ ტაბულაში და მრუდეებზე.



გ უ მ ბ რ ი ნ ი

საქართველო
საბჭოთა კავშირი

შეფერ. კონ- ცენტრაცია	ტემპერატურული ინტერვალი								შენიშვნა
	100°		110°		120°		160°		
	გაუფერ. წ/წ-ში	გაუფერ. ნარჩენი	გაუფერ. წ/წ-ში	გაუფერ. ნარჩენი	გაუფერ. წ/წ-ში	გაუფერ. ნარჩენი	გაუფერ. წ/წ-ში	გაუფერ. ნარჩენი	
4%	46,10	1,85	51,30	2,14	54,60	2,50	66,05	2,55	ცუდა წარ- მოებდა 20°-ზე
6%	54,90	2,85	59,00	2,50	63,40	2,75	69,70	3,22	
8%	61,40	2,90	68,50	3,40	70,90	3,40	75,50	4,10	
10%	69,50	3,64	71,50	3,60	75,40	4,00	80,40	5,25	
12%	72,90	3,90	75,40	4,30	77,50	4,90	83,80	6,40	
15%	73,50	4,60	73,60	5,20	81,60	6,90	87,50	7,00	
ბუნებ. გუმბრონი	37,5	1,60	40,00	1,66	42,90	1,78	47,93	1,90	

ტაბულა № 7

ბანოჯის ბენტონიტური თიხა

შეფერ. კონ- ცენტრაცია	ტემპერატურული ინტერვალი								შენიშვნა
	100°		110°		120°		160°		
	გაუფერ. წ/წ-ში	გაუფერ. ნარჩენი	გაუფერ. წ/წ-ში	გაუფერ. ნარჩენი	გაუფერ. წ/წ-ში	გაუფერ. ნარჩენი	გაუფერ. წ/წ-ში	გაუფერ. ნარჩენი	
4%	47,10	2,00	52,00	2,24	53,80	2,40	57,50	2,55	ცუდა წარ- მოებდა 20°-ზე
6%	56,30	2,90	62,30	2,90	62,90	2,68	67,60	3,06	
8%	62,30	2,85	68,80	3,25	71,60	3,50	75,60	4,10	
10%	67,80	3,10	72,60	3,70	74,50	4,50	76,29	5,00	
12%	70,90	3,60	75,60	4,40	76,90	4,90	83,30	5,90	
15%	74,60	4,10	79,40	5,00	82,40	6,35	86,00	6,90	
ბუნებ. ბანოჯის თიხა	35,21	1,58	36,10	1,57	37,50	1,60	42,30	1,70	

ტაბულა № 8

თიხის დანა- ხელება	შეფერილი გააქტივების ვალენა თიხების შთანთქმის უნარზე														შენიშვნა
	4% <th colspan="2">6% <th colspan="2">8% <th colspan="2">10% <th colspan="2">12% <th colspan="2">15% </th></th></th></th></th>		6% <th colspan="2">8% <th colspan="2">10% <th colspan="2">12% <th colspan="2">15% </th></th></th></th>		8% <th colspan="2">10% <th colspan="2">12% <th colspan="2">15% </th></th></th>		10% <th colspan="2">12% <th colspan="2">15% </th></th>		12% <th colspan="2">15% </th>		15%				
	შეფერ.	შეფერ.	შეფერ.	შეფერ.	შეფერ.	შეფერ.	შეფერ.	შეფერ.	შეფერ.	შეფერ.	შეფერ.	შეფერ.			
ჩვენში	56,4	2,24	66,4	2,58	71,9	3,20	73,9	3,89	74,0	5,50	91,0	8,4	ცუდა წარმ. 20°-ზე		
გუმბრონი	54,6	2,50	63,4	2,70	70,	3,60	75,4	4,40	77,8	4,8	81,6	6,0			
ბანოჯა	54,8	2,4	62,9	2,68	68,6	3,50	74,5	4,50	76,9	4,90	80,4	6,35			



ქართული
ბიზლიროთიკა

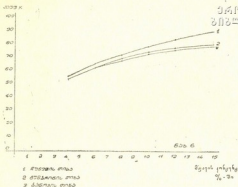

როგორც ზემოთმოყვანილი შედეგებიდან ჩანს, ჩუნეშის ბენტონიტური თიხის აქტიუობა ყველა პირობებში აღემატება შედარებისათვის აღებულ სხვა ბენტონიტური თიხების აქტიუობას.

ჩუნეშის თიხის სტრუქტურის შეცვლის შესწავლის მიზნით იგი დამუშავებულ იქნა სხვადასხვა ტემპერატურაზე. ვასაღწეროვლებლად აღებულ იქნა სურახანის ნეთობის ხსნარი. ცდის შედეგები მოცემულია ქვემოთ მოყვანილ ტაბულაში.

ტაბულა № 9

მეცხე კონცენტრაცია	ტემპერატორული ინტერვალი										შენიშვნა
	110°		150°		200°		300°		800—850°		
	გაფუტრ. % -ში	გაფუტრ. ნაროსნი	გაფუტრ. % -ში	გაფუტრ. ნაროსნი	გაფუტრ. % -ში	გაფუტრ. ნაროსნი	გაფუტრ. % -ში	გაფუტრ. ნაროსნი	გაფუტრ. % -ში	გაფუტრ. ნაროსნი	
10% . . .	72,2	3,86	82,4	5,40	92,8	14,30	94,3	15,10	75,6	4,2	ცხა წარმოებულა 20°-ში
20% . . .	89,8	9,60	98,8	12,60	100	—	—	—	95,6	11,5	
ბუნებრივი თიხა	42,8	1,73	50,9	2,00	60,9	2,56	62,8	2,60	49,8	1,9	

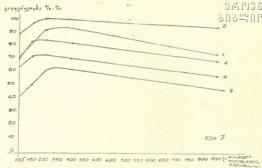

როგორც ცდის შედეგები გვიჩვენებენ, ჩუნეშის ბენტონიტური თიხა განსხვავდება სხვა თიხებისაგან შედარებით მყარი სტრუქტურით. როგორც ცნობილია, ბენტონიტური თიხების დამახასიათებელია შედარებით მაღალ ტემპერატურაზე (500—850°) სტრუქტურის მნიშვნელოვანი შეცვლა, რის შედეგად მათი შთანთქმითი აქტივობა ძლიერ უმნიშვნელო ხდება. ჩუნეშის ბენტონიტური თიხის მიმართ ასეთ მოვლენას არ აქვს ადგილი, რაც ფრიად საგულისხმო ფაქტია და შემდგომ შესწავლას საჭიროებს.

ჩვენ მიერ ამჟამად და აღრე ჩატარებული ექსპერიმენტები [7, 8] იმაზე მიუთითებენ, რომ ჩუნეშის ბენტონიტური თიხა როგორც ბუნებრივ, ისე შეფუთვი და თერმული გააქტივების შემდეგ შთანთქმითი ეფექტიურობით აღემატება ყველა სხვა ბენტონიტურ თიხას, რომლებიც აღებული იყვნენ შედარებისათვის. მაღალ ტემპერატურაზე შთანთქმითი უნარის შენარჩუნების გამო ჩუნეშის თიხა შეიძლება გამოყენებულ იქნას სხვადასხვა პროდუქტების გასაწმენდად, ყალიბების ჩამოსხმის დროს, როგორც მწებავი ნივთიერება და სხვა.

ჩუნეშის ბენტონიტური თიხის საბადოს გეოლოგიური შესწავლა, ამ თიხის ფაზიკური და ქიმიური თვისებების დეტალური გამოკვლევა მნიშვნელოვანი საკითხია, რომლის გადაწყვეტით უნდა დაინტერესდნენ სათანადო სამეცნიერო-საეკლემო დაწესებულებები.

2. Проф. Филатов С. С., Бентонитовые глины **ქვემო ქართლი**
вып. III, 1941 г. **ბიზლერიძე**
3. Киселёв А. В., Докторская диссертация, М. Г. У., 1950 г.
4. Красильников К. Г., Диссертация, Московский ордена
Ленина хим. технол. инст. им. Д. И. Менделеева, 1952 г.
5. Тивадзе А. А., Диссертация, Инст. химии Академии Наук
Груз. ССР, 1953 г.
6. ლ. ა. ქელიძე, წყალტუბოს რაიონის ბენტონიტური თიხები,
აღ. წულუკიძის სახელობის ქუთაისის სახელმწიფო პედი-
ნისტიტუტის შრომები, ტომი XII, 1954 წ.
7. ვ. კოკონაშვილი, ვ. ბრეგვაძე, საქართველოს ბენტონი-
ტური თიხების აღსორბეული თვისებების ზოგიერთი სა-
კითხისათვის, აღ. წულუკიძის სახელობის ქუთაისის სა-
ხელმწიფო პედიინსტიტუტის შრომები, ტომი XII, 1954 წ.

(შემოვიდა რედაქციაში 15. X. 1956).



2X2X5,20 მ; ერთი ასეთი ბლოკისაგან არის გამოკვეთილი ი. ბ. სტალინის ძეგლი, რომელიც დადგმულია ქ. ქუთაისში, ვაჟა-ფშაველას ქუჩაზე, რომელშიც კანცხაში შესამჩნევია ზედაპირული ბზარებიც, რომელშიც კვემოლ არ ვრცელდებიან.

ვლარის ერთ-ერთ ქვისატეხ ძველ კარიერში შემდეგი კრილი გვაქვს (ზევიდან ქვევით):

1. რუხი ფერის თიხოვან-კირქვიანი გამოფიტული ქანი, სიმძლავრე — 0,80 მ;
2. ვარდისფერი მერგელოვანი კირქვის შუაშრე — 1,0 სმ სიმძლავრისა;
3. გამოფიტული, რბილი, თიხოვანი, მოთეთრო ფერის დაბზარული, საშენად უვარგისი კირქვა — 1 მ სიმძლავრის;
4. მონაცრო-თეთრი საშენად ვარგისი ქანი 1 მ სიმძლავრის;
5. მონაცრისფრო კირქვა, საშენად ვარგისი, სისქე 2 მ.

მოთეთრო-ნაცრისფერ და ნათლად ნაცრისფერ კირქვებს შორის საზღვარი მკაფიოდ არ არის გამოსახული. ამგვამად სამუშაო ქვასატეხები გახსნილია მოთეთრო-რუხიფერისა და მოვარდისფრო კირქვებში.

კირქვების პეტროგრაფია

გარეგნული შეხედულებით მოთეთრო-რუხი ფერის კირქვა, იმეკითად შეიცავს მცირე ზომის შავი ფერის წერტილებს. მიკროსკოპში — ქანი შემდგარია ფირფიტოვანი კალციტისაგან. კალციტის ზოგი ფირფიტა პელიტური ნივთიერების შემცველობის გამო მორთხო ფერისაა. მცირე რაოდენობით არის წარმოდგენილი მიკროფაუნა და ლიმონიტის ლაქებრივი უბნები. უცხო ტერიგენი მასალა არ ჩანს.

ქანის მოვარდისფრო სახეობა ჩანართებს და ნაპრალებს არ შეიცავს. მიკროსკოპში — კირქვა ისეთივე შემაღველობისაა, როგორც შემოაღნიშნული ნიმუში, იმ განსხვავებით, რომ აქ კალციტის ზოგი უბანი წერილკრისტალური აგებულებისაა, ზოგი კი პელიტომორფულ მასაში გადადის.

მკაფიოდ ვარდისფერი კირქვა შეიცავს ნივარების ნატეხებს, აქვს ძლიერ ხორკლიანი ზედაპირი. მიკროსკოპში — კირქვა პელიტური ნივთიერებით და ლიმონიტით გამდიდრებული ფირფიტოვანი კალციტისაგან შედგება. ფირფიტები ერთმანეთს მკაფიოდ ეხებიან და მათ შორის რაიმე შემცემენტებული მასალა არც კი



ჩანს. შესამჩნევი რაოდენობით გამოიყოფა ლიმონიტი, ეფუზიური ქანის ნატეხები და ფორამინიფერების ნაშთები.

კირქვების სულ ზედა ფენა 0,5 მ სიმძლავრისაა, შეხედულებით რუხიფერის პოროვანი ქანია, ეანგისფერი ლაქებით. მიკროსკოპში — ქანი აღწერილი ნიმუშებისაგან განსხვავებით შეიცავს კვარცისა და ქალცედონის მარცვლებს. უკანასკნელი აცემენტებს ფირფიტოვანი აგებულების კალციტს. საკმაო რაოდენობით შეიცავს წყალმცენარეების ნაშთებს და ეფუზივის კარგად დამრგვალებულ ნატეხებს. ჩანს თიხოვანი ქანის ნატეხებიც, რის გამო კირქვა ზოგ უბანში ბრექჩიულ აგებულებას იჩენს.

აღწერილ ტურონულ-სენონური კირქვები სოფ. ნაგარევის მიდამოებში, გზატკეცილის გასწვრივ გამარშარილოებულია, რაც გამოწვეულია ბაზალტური მავშის შემოჭრით.

ნაგარევის გამარშარილოებული კირქვა ღია ყვითელი ფერისაა, შრეებრივი, ცალკეული ფენის სიმძლავრე 0,5—1 მ უდრის. ზედაპირზე ჩანს ორი პროდუქტული შრე. სამუშაო ფენებიდან ერთი-კალურ ქრალში აღებული ნიმუშების მიკროსკოპული შესწავლა გვიჩვენებს, რომ ქანის მთავარი მასა კრისტალური კალციტისაგან შედგება. მარცვლებს დიდ ნაწილს უსწორმასწორო დაკბილული ნაპირები აქვს, ხოლო მეორე ნაწილს კი რომბოედრული ჰაბიტუსი. ასეთ მარცვლებს უაერიანობაც კარგად ემჩნევა, კარბონატულ მასაში ლაქებრივად (სურ. 2) არის გაბნეულად ეანგისფერი ნივთიერება, რაც ქანის მოყვითალოდ შეფერვას იწვევს.

უფრადღებას იპყრობს აქა-იქ მკირე უბნებად გამოყოფილი უფერო მავრამ ჯვარედინ ნაკოლებში შედარებით მაღალი ინტერფერენციული შეფერვის მინერალი ბრუსიტი (ნიმ. 186).

ამავე ფენის ზედა პორიზონტი წარმოდგენილია რუხი ფერის წვრილმარცვლოვანი ქანით. მიკროსკოპში — ქანი შემდგარია უფერო და რუხი ფერის კარბონატული მასისაგან. რუხი ფერის მასა პელიტურ ნივთიერებას წარმოადგენს, რომელიც ჩართულია კალციტის ნაპრალეებში. კარბონატული მასა კრისტალურია. კრისტალთა ზომა სხვადასხვაა (0,4—0,01 მმ). კრისტალური მარცვლები ეოპიანეთს მჭიდროდ ეხება და შეხების ხოლში ზოგჯერ დაკბილულ ნაპირებს ქმნიან. დიდი რაოდენობითაა ორგანული (ნახშიროვანი) ნივთიერება. ქანში აღსანიშნავია მკირეოდენი ლიმონიტისა და კვარცის მარცვლების არსებობა.

ზედა შრე მკაფიოდ ყვითელი ფერისაა. მიკროსკოპში — ქანი შედგება წვრილმარცვლოვანი კალციტისა და მოეანგისფრო

მასებისაგან (ნომ. 191). უკანასკნელი შლიფში არათანაბრადაა განაწილებული, რის გამოც კრისტალური კალციტი ზოგ უმარცხველად ლიად გაშქვირვალა. მცირე რაოდენობით გამოიყოფა ტუფანოვანი კვანძები და მინდვრის შპატის წვრილი მარცვლები.



სურ. 2. მოციოთლო ფერის გამარმარილოებული კირქვა.
ნომ. 188. ფედ. 82. ნიკ. 11-

მოხსენებული გამარმარილოებული კირქვები შევრიფია, კარგად კრიალდება და ლამაზი ფერისაა. იგი ვარვისია, როგორც სადეკორაციო და საპირნატო ქანი. მით არის მოპირკეთებული ი. პ. სტალინის ძეგლის კვარცხლბეკის ნაწილი ქ. ქუთაისში.

საშენი კირქვის თვისებრივი დახასიათება

მიკროსკოპული შესწავლა ადასტურებს, რომ გელარის საშენ ქანებს თითქმის ერთნაირი მინერალოგიური შედგენილობა აქვთ, კირქვა წვრილკრისტალური აგებულებისაა, შემადგენელი მარცვლები ისე მჭიდროდ ეხებიან ერთიმეორეს, რომ მათ შორის რაიმე შემცემენტებელი მასალა არც კი ჩანს.



ქანის ვარდისფერი შეფერვა ლიმონიტის შემცველობით არის გამოწვეული. ეს აგურისებრ წითელი ფერის ქანი კარგი მარცხენა სია, მაგრამ უფრო რბილია, ვიდრე მოთეთრო-რუხი ფერის ქანი. ორივე სახეობა კარგად ემორჩილება დამუშავების პროცესებს.

აღნიშნული ქანების ქიმიური ანალიზი (1) შემდეგ მაჩვენებლებს იძლევა (ტაბ. 1):

ტაბულა 1.

ნომ. მ.მ.	სიმკვრივე	ვახუტავი მანკარე	SiO ₂	FeO+Fe ₂ O ₃	Al ₂ O ₃	CaCO ₃	MgO	SO ₂
1	1,97	32,38	21,96	1,96	2,53	40,27	0,58	0,11
2	1,89	23,90	10,97	1,45	2,74	41,78	0,07	0,04

ქიმიური შედეგანობის მხრე საშენი კირქვები ათავსოვაროვანია, მაგალითად, მღ. ჭეშურის მარჯვენა ნაპირიდან აღებული ნიმუშების ანალიზის შედეგები (ტაბ. 2) გვიჩვენებს:

ტაბულა 2.

ნიმუშები	CaCO ₃	MgO	FeO	Al ₂ O ₃	SiO ₂	H ₂ O	ორგანული მინარეგები	%
წითელი კირქვა . . .	83,55	1,70	3,92	0,53	10,21	0,49	—	90,40
მონაცრისფერი თეთრი კირქვა . . .	80,38	1,56	1,50	ნიმუშები	8,26	1,86	0,53	100,25
თეთრი კირქვა . . .	90,00	1,17	1,75	„	5,10	0,63	—	99,25

1 და 2 ტაბულის შედარება ნათლად მიუთითებს, რომ ეკლარის უბნის კირქვები მეტი რაოდენობით შეიცავს SiO₂-ს, ვიდრე ჭეშურის; სამაგიეროდ ჭეშურის კირქვებში მეტია CaCO₃ და MgO რაოდენობა.

ეკლარის კარიერებიდან აღებული ნიმუშების ტექნიკური გამოცდა ნაატარა ინჟ. ა. კობახიძემ, გამოცდის შედეგები მოცემულია მე-3 ტაბულით.



ნომ. მძტ.	კორქვის №	კუბური წონა	პრობანობა გრ. მძტ.	საერთო ძეგნა გრ. მძტ. (პოკუ- ლობით)	გრ. წინაღუ- მდგობა ექსპე- რამენტებზე ქა.მძტ.	მოყულობითი წონა	ბუნების რაოდენობა ფუნობა მძტ. მძტ. ნათარბობის ბამდე
1	9	2,071	28,14	20,47	570	2,053	6
2	9	2,148	22,40	18,72	1,45	2,047	6
3	9	2,657	18,64	16,05	592	2,169	5
4	9	2,438	18,35	17,46	660	2,158	14
5	9	2,634	20,31	17,22	590	2,123	5
7	6	2,659	26,29	25,35	202	1,981	9
8	6	2,701	24,4	23,28	217	2,046	9
10	7	2,726	21,34	21,47	1620	2,070	14
15	9	2,680	25,05	19,82	738	2,06	2
14	10	2,649	24,2	21,60	520	2,030	3
9	8	2,720	21,20	20,90	334	2,064	2

ზემოაღნიშნული ტექნიკური შემოწმების შედეგების მიხედვით ეკლარის კორქები ყინვავამძლეობის თვალსაზრისით არ ხასიათდებიან მაღალი თვისებებით. ქანი 18,64—26,29%—დღე შეიცავს პირებს, რის გამო სინესტით ეღენთვა მერყეობს 16,05—25,35%—მდე. ამიტომაც ამ კორქების გამოყენება არ არის მიზანშეწონილი წყალქვეშა ნაგებობათათვის, საძირკვლებსათვის და საერთოდ ძლიერ ნესტიან პირობებში.

უკანასკნელ მოსაზრებას ადასტურებს ქ. ქუთაისის ნაგებობებზე დაკვირვებაც; ძველ შენობათა ჩრდილოეთით მდებარე კედლებში, რომელნიც აგებულია ეკლარის კორქით, საგრძნობლად გამოუფიტულია, განსაკუთრებით მიწის ზედაპირიდან 2—3 მ სიმაღლეზე. ეს მკაფიოდ ემჩნევა მდ. რიონის მარცხენა ნაპირზე არსებულ შენობათა კედლებს, სადაც მდინარის გავლენაც აძლიერებს სინესტეს. მშრალ პირობებში კი ამ ქვით ნაგები უძველესი შენობებიც დღემდე საღად შენახულია. მოხსენებული ქანის ნაკლად ჩათვლება ისიც, რომ იგი გამოფიტვის გამო პაერზე შედგება.

სხვა თვისებები ქანს მეტად მაღალი აქვს. ძირითადი თვისება, რომელიც ამ ქვას იაფ და კარგ საშენ მასალად ხდის ის არის, რომ იგი ადვილად მუშავდება, იხერხება ფოლადის ხერხითაც კი, რაც ყველა კორქვისათვის არ არის დამახასიათებელი. გარდა ამისა, ეკლარის კორქა საკმაოდ მკვრივია და განსაზღვრულ პირობებში შეუძლია შეცვალოს აგური. ამ თვისებათა გამო მისი გამოყენება



მიზანშეწონილია არა მარტო ადგილობრივი მშენებლობისათვის, არამედ განსაკუთრებით ხელსაყრელია მისი გატანა ჩვენს ქვეყანაში სხვა ქალაქებში როგორც კომერციული, ისე სახელმწიფო მშენებლობისათვის. თელსაზრისითაც, რადგან ამ ქვის ფართოდ გამოყენება გამოიწვევს აგურისა და, მაშასადამე, საწვავი მასალის ეკონომიასაც.

გარდა იმისა, რომ ელარის კირქვა საუკეთესო საშენი-საპირ-ნაკეთო ქანია, მისი გამოყენება წარმატებით შეიძლება აგრეთვე მონუმენტებისათვის, ბარელიეფებისათვის და სხვადასხვა რთულ არქიტექტურული დეტალისათვის. ამასთან, ეარდისფერი და თეთრი კირქვა საუკეთესო მასალას წარმოადგენს პორტლანდცემენტის წარმოებისათვის.

ამეამად საბადოს დამუშავება შექანიზებულია, რამაც საგრძნობლად გაზარდა შრომის ნაყოფიერება და გააიიფა ქვა. ელარის საშენი კირქვის მარაგი საკმაოდ დიდია.

И. А. САГНАДЗЕ

ЭЛАРСКОЕ МЕСТОРОЖДЕНИЕ СТРОИТЕЛЬНОГО ИЗВЕСТНЯКА

Резюме

Месторождение Эларского строительного известняка расположено к юговостоку от г. Кутаиси на расстоянии 7 километров, между реками Чашура и Цхал-китела.

Эларские известняки состоят главным образом из нелитового вещества, лимонита и пластинчатого кальцита.

Порода легко обрабатывается, её можно вылить стальной пилой; она достаточно плотна и в определенных условиях может заменить кирпич.

Известняк используется как облицовочный камень, для монументов и других архитектурных целей.

Те же известняки в окрестностях села Пагареви в результате контактного воздействия базальтовой магмы превратились в мрамор, состоящий из мелкокристаллического кальцита и боричневой нелитовой массы, неравномерно распределенной в мраморной матрице.



ნორე. В небольшом количестве встречаются мелкие зерна плавни-
охлаза.

Порода имеет розовую окраску и является хорошим облицо-
почным и декоративным камнем.

ლიტერატურა

1. Вачнадзе Н. Д. и др., Цементное сырье западной Грузии (Кутаисский район). Тр. Груз. отд. ВИМС, вып. 1938.
2. Меллер В., Полезные ископаемые и минер. воды Кавказского края. Мат. для геологии Кавказа. Сер. II, кн. 3-я, Тифлис, 1889.
3. Чарноцкий С. Н., Строительные материалы Кавказа. Изд. Научно-тех. отд. ВСНХ, Ленинград, 1924.

(შეზღვევა რედაქციის 15. II. 1956).

А. М. ГОЦИРИДЗЕ

ВЛИЯНИЕ ГЛЮКОЗЫ НА ТЕЧЕНИЕ ВОЛНООБРАЗНОГО ТЕТАНУСА

В в е д е н и е

В физиологии нервно-мышечной системы определенное значение имеет закон соотношения силы с величиной эффекта. Если до исследований Н. Е. Введенского был известен закон прямого соотношения силы с величиной эффекта, то им был обнаружен и второй закон — обратного соотношения силы с величиной эффекта, именно, снижение эффекта с усиленным раздражением и возрастание эффекта с ослабленным раздражением. Эффект, получавшийся на раздражение первого рода называется нессимулом, эффект же получавшийся на раздражение второго рода называется оптимумом. Н. Е. Введенский показал, что явления нессимула и оптимума обычно получают во второй половине тетанизации, в первой же половине, т. е. в самом начале опыта, и раздражение силы нессимух и раздражение силы оптимух обычно дают максимальный эффект одинаковой величины (1885 г.).

Вместе с этим Н. Е. Введенский показал, что само течение тетанической кривой при этих двух видах раздражения носит различный характер: при длительном непрямом раздражении нервно-мышечного препарата дугишки силы оптимух кривая тетануса протекает равномерно, без повторных возвышений, при длительном же раздражении силы нессимух (при частоте 100 кол. в сек.) кривая тетануса протекает волнообразно, обнаруживая фазы первичного поднятия и первичного падения, за которыми следуют вторичное тетаническое поднятие и вторичное тетаническое падение (1886 г.).

К сожалению, в литературе этому явлению уделяется мало внимания. Занимаясь изучением волнообразного тетануса при



разных условиях мышечной деятельности, мы решили также исследовать и влияние глюкозы на течение дальноглоточного тетануса. Результаты, полученные из наших опытов, изложены в следующем.

М е т о д и к а

Исследование проводилось на лягушках: *Rana esculenta*, *v. ridibunda*. Опыты ставились на периферическом препарате в таких же условиях, в каких они проводились Н. Е. Введенским. Эффекты записывались на медленно вращающийся кинодограф путем прилого кинодографа, соединенного с мышцей. Обычно мы регистрировали икроножную мышцу, но часть опытов проводилась и на других мышцах.

Частота тетанизации была равна 100 вкл. в сек. (замертвованный препарат, работающий равномерно), сила раздражения была эквивалентной силе несликум, по шкале Н. Е. Введенского, т. е. выше порога на 10—15—20 см. расстояния катушек (р. к.). Сила и частота тетанизации в ходе опыта не менялась, т. е. оставались всегда в пределах тетанизации несликум.

От одной и той же лягушки, хорошо убитанной и содержащейся в течение нескольких дней при комнатной температуре, т. е. лягушки с хорошим функциональным состоянием, приготавливались два периферических препарата. Периферический препарат помещался во влажную камеру во время опыта, но перед началом тетанизации между записями отдельных мышечных эффектов, он снимался и клался в рингеровский раствор на 30 минут. После 30 минутного отдыха препарат снова клался во влажную камеру, соединили с приборчиком и регистрировали эффект. Так поступали с контрольным препаратом, а также и с опытным препаратом, с той лишь разницей, что в этом последнем случае к рингеровскому раствору была прибавлена глюкоза. Таким образом, мы старались соблюдать во время опыта одинаковые условия для обоих периферических препаратов, но один из них подвергался влиянию глюкозы (опытный препарат), а другой не подвергался (контрольный препарат).

Р е з у л ь т а т ы о п ы т о в

Прежде всего следует напомнить, что, как указывает Н. Е. Введенский, волнообразное течение тетануса на лягушках обычно



получается лишь на свежем, еще не подвергнутому длительной тетанизации, препарате. На несвежем нервно-мышечном препарате лигушки волнообразное течение тетануса в опытах Н. Е. Введенского отсутствовало.

Причина, почему в опытах Н. Е. Введенского повторное получение волнообразного тетануса на каждом нервно-мышечном препарате лигушки не оказалось возможным, заключалась, вероятно, в следующем. Н. Е. Введенский, интересуясь изучением эффектов нессимум и оптимум, возникающих во второй половине тетанизации, подвергал каждый раз нервно-мышечный препарат длительной тетанизации, от которой, даже в условиях длительного отдыха (полчаса, час) препарат не мог полностью оправиться и вернуться к первоначальному состоянию, тем более, что опыт ставился им не на целом объекте, в условиях сохранныости кровообращения, когда восстановительные процессы протекают лучше и интенсивнее, а на изолированном нервно-мышечном препарате, т. е. в худших условиях протекания восстановительных процессов. В последнем случае, препарат в условиях длительной тетанизации даже после длительного отдыха не может вернуться полностью к своему первоначальному функциональному состоянию, что является совершенно необходимым для проявления волнообразного тетануса. Поэтому, понятно, что возможность тетануса в опытах Н. Е. Введенского должна была отсутствовать при повторных тетанизациях (как это и получалось). Исходя из вышесказанного, мы предположили, что глюкоза, как питательное средство и как фактор, участвующий в нормальных условиях в возникновении сократительного процесса в мышце, должна способствовать в той или иной мере восстановительному процессу и поэтому оказать определенное влияние на течение волнообразного тетануса при повторных опытах на одном и том же препарате. В этом направлении и были начаты наши опыты.

Так как целью наших опытов являлось изучение проявления волнообразного тетануса, то мы не подвергали мышцу длительному непрерывному раздражению, как это требуется для наблюдения нессимальных и оптимальных эффектов, получаемых обычно после того, как течение волнообразного тетануса закончилось; обычно мы прекращали раздражение после начала вторичного тетанического падения.



Опыты, проведенные на нервно-мышечном препарате, в условиях погружения препарата между занисями в рингеровский раствор без глюкозы (контрольные опыты), показали, что обычно при первом непрямом раздражении мышцам силы и частоты несимум волнообразный тетанус выступает довольно рельефно, но при повторном непрямом раздражении кривая обычно не обнаруживает вторичного тетанического подъема. Однако, ее течение при этом отличается от течения тетануса, получающегося при тетанизации силы и частоты оптимум и обнаруживает все признаки несимимального течения: после первичного тетанического подъема выступает первичное тетаническое падение, достигающее той или иной глубины, после чего кривая долго протекает на этом низком уровне более или менее равномерно и только спустя некоторое время происходит ее дальнейшее падение. Иначе говоря течение кривой напоминает течение волнообразного тетануса, без признаков вторичного подъема (кунол вторичного подъема над уровнем первичного падения отсутствует). Те же опыты, проведенные нами на нервно-мышечном препарате, который опускался между занисями в рингеровский раствор с глюкозой (подопытные препараты) показали, что волнообразное течение тетануса при непрямом раздражении мышцами силой и частотой несимум выступает не только в первой пробе, но и при повторных пробах тетанизации. Таким образом, на основании этих опытов можно заключить, что сохранение препарата в рингеровском растворе с глюкозой способствует проявлению волнообразного тетануса.

Для иллюстрации сказанного приведем пример.

На рис. № 1 и № 2 эффекты получены на нормальном нервно-мышечном препарате (без глюкозы). После каждого раздражения препарату для отдыха дается 30 минут (за исключением 4-ой занисей, где для отдыха дается 10 минут). Тут мы имеем следующую картину: при первой пробе непрямой тетанизации мышцами силы и частоты несимум волнообразный тетанус со вторичным подъемом выявляется довольно известково. Однако в дальнейших пробах (пробы 2, 3 и 4) при той же силе раздражения тетанус протекает без вторичного тетанического подъема. Тут он имеет как бы переходную форму между обычным, равномерным и волнообразным тетанусом. Во второй



Рис. № 1. Порошко-молочный препарат загрузка, помещенный на влажной камере. Порошко-молочная смесь — седативный нерв. Частота колебания 100 кГц, в сек., порог — 34 см, радиационная сила — 22 см р. и. Между пробой тетанической препарат достается на влажной камере в клеточах в течение 30-и минут в обычный физиологический раствор — без содержания глюкозы. Сигнальной линией заключаются время и секунды. Держится барабана поде равномерное и движение.



УДК 62-50
62-50:013.8

И. Кондратов

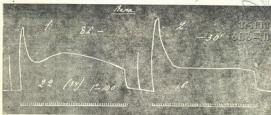

Рис. 53. Продолжение предыдущего опыта. Исторический процесс между электронами 2-ой пробы в начале 3-й пробы — 30 мкс, между 3 и 4-ой пробой проходит 10 мкс. Ускорения соответственно 40-40.



пробе первичное тетаническое падение состоит как бы из двух частей; вначале падение происходит быстро, затем падать более медленно, что продолжается довольно долго. Это замедление первичного тетанического падения и является признаком того, что вторичный подъем или будет отсутствовать, или будет выступать с меньшей силой. В дальнейшем кризис тетануса долго удерживается на определенном, как бы субсенсибиальном уровне и только после более или менее длительного времени начинает развиваться последующее замедленное падение (эквивалентное вторичному падению). Подобная картина получается и в третьей пробе. В четвертой же пробе, где перед этим препарат имел более короткий отдых, первичное тетаническое падение развивается быстрее и глубже, в его развитии не наблюдается два отдельных периода, субсенсибиальное состояние здесь глубже, вторичное падение начинается раньше. В общем, во всех четырех записях волнообразное течение тетануса проявляется только в первой пробе, в остальных же пробах бессимптомная кривая тетануса протекает без вторичного тетанического подъема.

На рис. № 3 эффекты получены на нервно-мышечном препарате лягушки в условиях влияния на него глюкозы. Как перед началом первой тетанизации, так и в повторных ее пробах препарат помещался в рингеровский раствор с глюкозой на 30 минут. Тут мы имеем следующую картину. Особенно бросается в глаза, что волнообразный характер тетануса на раздражение силы и частоты бессиммуа выступает не только в первой пробе, как это происходит в контрольных опытах (рис. № 1 и рис. № 2), но во всех пробах тетанизации. В этом опыте мы получили шесть раз волнообразное течение тетануса (три последние записи опущены).

Таким образом, если в норме (в контрольных опытах) — без влияния глюкозы — волнообразное течение тетануса в ответ на нервное раздражение мышечной силой и частоты бессиммуа выступает обычно лишь один раз, то в условиях влияния глюкозы в ответ на ту же самую тетанизацию волнообразный тетанус выступает во несколько раз. Это значит, что влияние глюкозы способствует проявлению волнообразного тетануса на нервно-мышечном препарате.

На этом же рис. № 3 можно заметить и следующее.



Рис. 26.3. Верно-излучный препарат латуны, изготовленный на классной камере. Препарат изготовлен от того же объекта, от которого получены препараты рисунком 26.1 и 26.2 (Электронно-лучевая камера) Переносная камера-излучатель типа "Чайка" (частота титановая 100 мкс в сек. Камерный преобразователь, рабочий диаметр равен 10 мм, планка. Порог — 10 кв, разрядочная сила — 18 кв. п. Между арками отдельной титановой верно-излучный препарат кладется в раствор с глицерин на срок 20 минут каждый раз (как и перед началом первого разряда).

Волнообразный тетанус, со всеми характерными своими частями, вырисовывается под влиянием глюкозы редко в контрольных опытах, а именно:

1. Первичная волна вырисовывается раньше, глубже и быстрее.
2. Вторичный тетанический подъем, т. е. разница между глубиной первичного тетанического падения и куполом вторичного тетанического подъема, выступает резче.
3. Вторичная волна протекает значительно быстрее, т. е. ее длительность меньше.
4. В связи с общим уменьшением длительности первичной и вторичной волн происходит третичная тетаническая волна (Намек на это имеется в конце 1-ой, и в особенности в конце 3-ей пробы).

Кроме того, при повторных пробах непрямой тетанизации мышцы лягушки силой и частотой пессимум в течении волнообразного тетануса, возникающего в условиях влияния глюкозы, наблюдаются следующего рода изменения:

Рельефность волнистости постепенно убывает и в связи с этим кривая тетануса обнаруживает следующие особенности: а) начальное сокращение постепенно убывает, б) глубина первичного падения уменьшается, в) первичное падение происходит более медленно, д) вторичный подъем выступает менее отчетливо, т. е. разница между глубиной первичного падения и куполом вторичного подъема выступает менее четко.

Все эти признаки выступают и на рис. № 3, полученном в условиях влияния глюкозы.

Исследованиями А. Гоширидзе, проведенных на жабах, установлено, что для наблюдения вторичного возникновения волнообразного тетануса следует соблюдать определенные условия. Из них особенное значение имеет следующее: 1. Препарат не должен подвергаться длительной тетанизации: чем меньше времени он раздражается, тем лучше. 2. Между отдельными пробами вторичной тетанизации следует соблюдать определенный интервал времени для отдыха препарата: чем больше этот интервал времени, тем лучше. На нормальном препарате, в условиях сохранности кровообращения для этого требуется в среднем 3—5 минут; при возобновлении раздражения силы и частоты



пессимум после меньшего интервала времени обычно проявляется тетанус пессимального характера без вторичного подъема, как глюкоза способствует проявлению волнообразного тетануса на лягушках, то учитывая этот факт мы решили проследить роль интервала времени между повторными пробами пессимальной тетанизации на течение волнообразного тетануса при воздействии на препарат глюкозы.

Опыты, проведенные в этом направлении, показали, что минимальное время, между повторными пробами тетанизации, которое необходимо для получения волнообразного тетануса со всеми характерными частями, значительно сокращается под влиянием глюкозы. Более того, иногда стоит возобновить раздражение через несколько секунд, как получается волнистость несколько раз подряд, хотя с каждым новым возобновлением тетанизации через некоторое время она выступает с меньшей рельефностью. Примером сказанного являются рис. № 4 и рис. № 5.

На рис. № 4 мы имеем следующее. В части „а“ первого опыта на непрямое раздражение мышцей сала (16 см при пороге 28 см), и частоты (100 кол. в сек.) пессимум выступает отчетливо волнообразный тетанус со вторичным подъемом; через несколько минут, не прекращая движения кимографа, в части „в“ возобновляем то же самое раздражение. В ответ на это получается пессимальная кривая, с быстрым падением, однако в дальнейшем она падает более замедленно, не проявляя каких-либо признаков вторичного подъема. Более того: несмотря на то, что между первым и вторым опытом препарату давался отдых 30 минут и он помещался в рингеровский раствор (без содержания глюкозы), кривая тетануса (во втором опыте) и при возобновлении тетанизации пессимум протекает без вторичного подъема. Тут в основном она имеет такое же течение, как и в части „в“ первой записи, с той лишь разницей, что во второй записи кривая субпессимума сравнительно долго удерживается на одинаково высоком уровне, в то время как в части „в“ первой записи кривая субпессимума (после окончания первичного падения) протекает не равномерно, а наклонно, обнаруживая замедленное падение. Однако, когда, как перед началом опыта 3, препарат был помещен на 30 минут в рингеровский раствор с содержанием глюкозы, кривая тетануса на непрямое



Рис. 34. Первоэлементный препарат лампы, помещенный по плоской стороне. Первое - на лампе - цилиндрической вера. Частота затворов 100 кГц в сек. - для радиации - 10 см при ширине 10 см μ . м. Перед началом первого опыта, а также между первым и вторым опытом препарат помещается на 10 см в радиальной решетке без содержания лампы, а между вторым и третьим опытом радиальной решетке с лампой на высоте промежуток времени - 10 см.



УДК 621.372.6.01
621.372.6.01.01

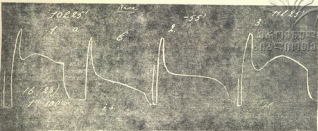

А. М. Голубов

Рис. 2. Перфокарный преобразователь частоты, выполненный на элементной базе. Преобразователь изготовлен от того же объекта, как и на предыдущем рисунке. Частота питающей сети — 100 вольт, 50 герц, сила тока — 17 ампер, напряжение — 20 вольт р. н. Как и в начале первого, так и в начале второго периода сигнала преобразователь срабатывает в течение 10 минут в разогретой среде с водой.

раздражение мышцы силой и частоты несимум (в тех условиях) — принимает волнообразное течение. Мало того: здесь, в 2-м опыте, волнообразный тетанус вырисовывается более четко, чем в первой записи (в части „а“). Таким образом, корриально, без применения глюкозы, волнообразный тетанус со вторичным подъемом наблюдается на перво-мышечном препарате лягушки лишь один раз, в повторных пробах тетанизации — при разных интервалах времени — вплоть до 30 минут, тетанус не обнаруживает характерной волнистости. После же применения глюкозы на раздражение той-же силы и частоты несимум в повторных пробах тетанус принимает характерное волнообразное течение. Примером этого является рис № 5.

На рис. № 5 мы имеем следующую картину. В первом опыте, в части „а“, полученной на непрямое раздражение мышцы силой и частотой несимум, возникает волнообразный тетанус с характерным первичным падением и вторичным подъемом. Вторичная волна вырисовывается очень скоро, затем, в фазе начала вторичного тетанического падения тетанизация временно прекращается. Через известный промежуток времени три раза возобновляется то-же самое раздражение, причем кимограф не останавливается. Характерно, что каждый раз, при повторном раздражении несимум кривая тетануса за очень короткий промежуток времени, всего несколько секунд, все-же дает волнообразное течение. Однако тут следует отметить следующего рода особенности: с каждым новым возобновлением тетанизации первичное тетаническое падение протекает все более длительно и достигает меньшей глубины, а вторичное поднятие развивается более плавно (менее внезапно), достигает более высокого подъема. Но после 30-и минутного отдыха, препарат, помещенный предварительно в глюкозо-солевой раствор, дает на то-же раздражение тетанус с резко выраженным волнообразным течением.

Процедурный опыт доказывает, что глюкозо-солевой раствор, вернее глюкоза, способствует лучшему сохранению препарата в интервалах времени между отдельными пробами от истощающей тетанизации, а также проявлению волнистости через более короткие интервалы времени между тетанизациями. Таким образом, глюкоза способствует возникновению изучаемого феномена — волнообразного течения тетануса — в повторных пробах.



Выводы

 34.1936320
 2.02.2019

Изучалось влияние глюкозы на течение волнообразного тетануса при непрямом раздражении мышцы силой и частотой нессимум. Опыты ставились на нервно-мышечном препарате лягушки (с учетом общих условий возникновения изучаемого феномена). Контрольный препарат помещался в чистый солевой (рингеровский) раствор, водонятный же препарат — в рингеровский раствор с глюкозой. Оба препарата, как до начала опытов, так и в промежутках между отдельными тетанизациями, содержались в растворах в течении одного и того же промежутка времени — обычно в течении 30 минут.

В результате мы пришли к следующим выводам.

1. Волнообразное течение тетануса с первичным тетаническим падением и вторичным тетаническим подъемом (при одной и той же силе и частоте тетанизации) выступает на нервно-мышечном препарате лягушки (в определенных условиях) как и в опытах Н. Е. Введенского, только один раз, т. е. лишь на свежем, еще не подвергнутому длительной тетанизации препарате. Таким образом, тетанус со вторичным подъемом обычно повторных опытах — (в определенных условиях) на лягушках отсутствует.

2. Если в порже волнообразный тетанус вырисовывается на нервно-мышечном препарате на раздражение силой и частоты нессимум лишь один раз, отсутствует при повторных пробах раздражения нессимум, то в условиях влияния глюкозы он проявляется как при первой, так и при повторных пробах тетанизации.

3. Под влиянием глюкозы в каждом отдельном опыте наблюдались следующие изменения течения волнообразного тетануса: а) первичное тетаническое падение вырисовывается раньше, глубже и быстрее, б) вторичный тетанический подъем является резче, т. е. разница между глубиной первичного падения и куполом вторичного подъема увеличивается, в) вторичная волна протекает в более короткий срок.

4. Если на жабах волнообразный тетанус получается по несколько раз лишь при условии соблюдения определенного промежутка времени между отдельными пробами нессимальной тета-



низации, обычно не менее 3—5 минут, то на протяжении 60—90 секунд под влиянием глюкозы это время значительно сокращается до нескольких секунд.

5. Проведенные нами опыты доказывают, что глюкоза является фактором, способствующим развитию волнообразного тетануса. Иначе говоря, под влиянием глюкозы волнообразный тетанус на непрямое раздражение силы и частоты несимум возникает легче, чем в норме.

(Получена в редакцию 5. VI. 1950.)



3. აზროვნები

მთამსვლელობის ისტორიის საქმისათვის *

საბჭოთა მთამსვლელობის აკადემიის საქართველოში დაირწა 1923 წლის აგვისტო-სექტემბერში შეინვარწვევრზე პირველი ორი მასობრივი ასეღით, რომელთაც ქართველი სახელოეანი შეცნიერები გიორგი ნიკოლაძე და ალექსანდრე დიდებუღიძე ხელმძღვანელობდნენ. ამ მოკლე დროის მანძილზე სპორტის ამ უღამაზესმა და ეაქცაუტრმა სახემ ჯერ არნახულ განვითარებას მიღწია ჩვენს ქვეყანაში. საბჭოთა სპორტსმენებმა შეძლეს ასეღებისათვის ტექნიკურად ურთულესი მწვერვალების დაძღვა და შათ სამართლიანად დაიშახურეს მსოფლიოს უძღიერეს მთამსვლეღთა სახელი.

საბჭოთა მთამსვლელობის წარმატებანი განპირობებულია ჩვენი ქვეყნის მოსახლეობის შხარდი მატერიაღურ-კულტურული პირობებით, კომუნისტური პარტიისა და საბჭოთა მთავრობის სრულვითა და მთამსვლელობის მდიდარი ტრადიციით, რომელსაც ხანგრძღივი ისტორია აქვს ჩვენი ქვეყნის ტერიტორიაზე მოსახლე ხალხებში.

სპორტული მთამსვლეღობა XIX საუღუნის პირშოა, მაგრამ მთამსვლეღობა სამეურნეო საქმიანობაში უძველესი პერიოდიდან იყო გამოყენებული იმ ხალხების მიერ, რომელთაც მთიან რაიონებში უხდებოდათ ცხოვრება. სამეურნეო მიზნით მთამსვლეღობის გამოყენებამ ხელი შეუწყო მთამსვლეღობის ტექნიკისა და ტაქტიკის გამომუშაებას, მთამსვლეღობისათვის საჭირო საქურვეღის გამოგონებასა და მის შემდგომ სრულყოღას.

ჯერ არ დაწერიღლა სსრ კავშირის ტერიტორიაზე მცხოვრებ ხალხთა მთამსვლეღობის ისტორია, ჯერ კიდევ შეგროვებული და

* წაკითხულია მოხსენებად აღ. წულუკიძის სახეღობის ქუთაისის სახელმწიფო პედაგოგიური ინსტიტუტის შეცნიერ მუშაკთა XIX სესიაზე 1955 წლის 14 აპრილს (თეხისება დაბეღდიღია).



შესწავლილი არ არის მთამსვლელობის ისტორიის მასალებით იმ მცირე მასალებშიც კი, რომლებიც ჩვენ მოვიპოვეთ ამჟამინამდინავე დაკავშირებით, დაგვარწმუნა, თუ რაოდენ შორეულ წინადასვლაზე აქვს ჩვენს ქვეყანაში მთამსვლელობას. არ შეეცდებით, თუ ვიტყვით, რომ სსრ კავშირის, კერძოდ, კავკასიის ტერიტორიაზე მცხოვრებნი მსოფლიოში ერთ-ერთი პირველთაგანი იყვნენ. რომელიც ჯერ კიდევ ჩვენს ერამდე იცნობდნენ მთამსვლელობის ტექნიკისა და ტაქტიკის საფუძვლებს და დახელოვნებით იყენებდნენ მთამსვლელობისათვის საჭირო ძირითად საჭურველს — წრიაპსა და რკინის პალოებს, წერაყინსა და ქანცს (ალპისტოკს), თოქსა და ჯაჭვს, საცოც ტყაყებსა და თხილამურებს და სხვადასხვა მიზნისათვის აბდენდნენ შიდალმითიან მწვერვალებზე ასვლებს.

სსრ კავშირის ტერიტორიაზე მცხოვრებ ხალხთა მთამსვლელობის შესახებ უძველესი ცნობები დაცულია ხალხურ თქმულებებსა და ზღაპრებში.

კავკასიის ტერიტორიაზე მოსახლე ხალხებში მრავალი თქმულება და ლეგენდაა დაცული მთამსვლელობასთან დაკავშირებით. ერთი ასეთი თქმულებათაგანი XIX საუკუნის მეორე ნახევარში ლ. ვ. ლობათინსკის ჩაუწერია. ამ თქმულებით, ვილაც გმირს იაღბუზზე ასეღა გადაუწყვეტია, რათა მისი საფუენობრივი წყვდიადით მოცული საიდუმლოება გაეგო, რის გამოც ის მძიმე ჯაჭვებით მიუჯაჭვავს იმავე მთის კალთაზე მთების მეფეს, უყვლავ თხას¹.

ასეთივე ხასიათის თქმულება ჩაუწერია ს. ვ. ფარფოროვსკის. ამ თქმულებით, იაღბუზზე მთელი ათასი წელი ძევს მძიმე ლოდი, რომელზედაც მიჯაჭვულია თეთრწვერა მოხუცი: მას გადაუწყვეტია დიდი ღმერთის, თხის, ჩამოგდება, რისთვისაც იგი დაუსჯია ამ ღვთაებას. არც ერთ ადამიანს არ შეუძლია დაინახოს ეს ტანჯული ადამიანი. იაღბუზზე ასვლის ყველა მცდელი, რათა დაენახა ტანჯული, დაიღუპა², მსგავსი თქმულებებია თეთნულდის, უშბისა³ და ყაზბეგის შესახებ⁴.

¹ თხა ღმერთის ყაბარდოული სახელია, იმ. ივ. ჯავახიშვილი, ქართველი ერის ისტორიის შესავალი, წიგნი პირველი, 1950 წ., გვ. 185—187.

² СМОНПК, т. 88, 1908, Г. Лопатинский, „Кавказская легенда об Эльбрусе“.

³ Д. М. Затуловский, „Советский Альпизм“, 1951, Москва, № 26.

⁴ ვახ. „ივერია“, 1895, № 197, ს. ყაზბეგის თქმულება.



განსაკუთრებული პოპულარობა მოიპოვა ძველთაგანე ^{მეცნიერებანი} ბამ კავკასიონის ქედზე პრომეთესა და ამირანის მიჯაჭმის ^{მეცნიერებანი} აღნიშნული თქმულებებიდან ცხადი ხდება, რომ ადამიანები ძველთაგანე დაინტერესებულნი ყოფილან ცაში აზიდული, მუდმივი თოვლითა და ყინულით თეთრად შევერცხლილი მთების საიდუმლოებათა ამოხსნით.

ადრიდანე მალაღმთიანი ასვლები ხალხის მიერ ვაეკაცობისა და გამბედაობის საქმედ იქნა აღიარებული. ხალხს, როდესაც ამა თუ იმ, მისთვის საყვალელი გმირის ვაეკაცობის, ფიზიკური ძალის, გამბედაობისა და სხვა თვისებათა დახასიათება უნდა, გმირის საქმიანობას მისი სიდიადის გამოსაკეთად მთის ცნებას უკავშირებს და მთასავით ბუმბერაზად გვისახავს. ამ მხრივ დამახასიათებელი თქმულება ვახტანგ გორგასალზე:

„ვახტანგ მეფე ღმერთს უყვარდა,
ციდან შემოესმა რეკა,
იაღბუზზე ფეხი შედგა,
დიდმა მთებმა შექმნეს დრეკა“.

სამეურნეო მიზნით კავკასიის ტერიტორიაზე მცხოვრებ ხალხთა მიერ ადრეული პერიოდიდანე გამოყენებული ყოფილა მთამსვლელობა. კერძოდ, როგორც ეპიფანე (IV ს. ზე. ერამდე) გადმოგვცემს, სკვითთა მიერ მთამსვლელობა გამოყენებული ყოფილა სხვადასხვა ძვირფასი ქვების მოსაპოვებლად. „დიდ სკვითეთში არის ხეობა, — წერს ეპიფანე, — ფრიად ღრმა, ადამიანისათვის მიუვალი, რომელსაც ორი მხრივ გარს არტყია კლდოვანი მთები ისე, რომ, თუ ვინმე ზევიდან გადაიხრება მთის სიმალიდან, როგორც კედლიდან, ვერ შესძლებს ხეობის ძირში რაიმეს გარჩევას. რადგან იგი, სიღრმის გამო, დაფარულია ბნელით, როგორც რაიმე უძირო. იქით ძალით აგზავნიან მეზობლიდ მცხოვრები მეფეების მიერ მსჯავრდადებულ დამნაშავეებს“¹, იქვე მოთხრობილია ქვების მოპოვების წესი.

აღნიშნული მეტად საინტერესო ცნობა ჩვენს ყურადღებას იქცევს ორი გარემოებით: ერთი, მთამსვლელობაში გამოყენებულია სკვითთა მეზობელი მეფეების მიერ მსჯავრდადებული დამნაშავენი,

¹ მთ. ჩიქოვანი, მიჯაჭვული ამირანი, 1947 წ., გვ. 44—45.

² В. В. Латышев, Известия древних писателей о Скифии и о Кавказе, СПб. Вестник древней истории, 1948, № 3, гв. 247.



და მეორე, ძვირფასი ქვების მოპოვების საქმეში გამოყენებული მთამსვლელობა. მეზობელი მეფეების მიერ მსჯავრდადებულ მთამსვლელებს შავეთა მთამსვლელობაში გამოყენება მიუთითებს იმაზე, რომ მთამსვლელები მთამსვლელობაში არ უნდა ყოფილიყვნენ დახელოვნებულნი, ხოლო მეზობელ მეფეთა მიერ დასჯილ დამნაშავეებად უნდა ვივარაუდოთ სკვითების მეზობლად, კავკასიონის მთებში მცხოვრები ხალხები: ალანები, სოფრამატები, იბერიელები, ალბანელები, სანები და სხვა მთიელი ტომები, რომლებიც დახელოვნებული მთამსვლელები უნდა ყოფილიყვნენ ადრეული პერიოდიდანვე. ამასთან ერთად, ძვირფასი ქვების მოპოვება სიცოცხლისათვის სარისკო საქმესთან ყოფილა დაკავშირებული, ამიტომაც ამ საქმეში გამოყენებულია მსჯავრდადებულნი.

ცნობილია, რომ ლაზების საიმედო თავშესაფარს შემოსეულ მტერთან დამარცხების შემთხვევაში მტრისათვის მიუვალი მთები წარმოადგენდა. ბიზანტიელი შწერალი პროკოფი კესარიელი, აღწერს რა სპარსელების მიერ ლაზიკის სამეფოს ციხე-სიმაგრეების ქუთათისის და უჭიმერიონის აღებას, გვაცნობებს, რომ ლაზიკის მეფე გუბაზი (540—554) იძულებული ყოფილა მიუვალი მთებისათვის შეეფარებინა თავი. „გუბაზი მთის წვერზე ავიდა“, — წერს პროკოფი კესარიელი¹.

ასევე, თეოდოსი განგრელი თავის მოგონებაში, ეხება რა ბიზანტიიდან ლაზეთში გადასახლებული მაქსიმე აღმსარებლის ცხოვრებას, აღნიშნავს, რომ ადგილობრივ მცხოვრებლებთან ერთად, მაქსიმე აღმსარებელი კავკასიის რომელიღაც მთაზე ასულა, რომ „მასთან იქ მყოფი. — წერს თეოდოსი განგრელი, — ერთი დღესაც კოცხალია“. იმავე მთაზე ასულა, როგორც მისივე ცნობიდან ჩანს, თვით განგრელსაც მოუწადინებია, მაგრამ სიძნელის გამო ვერ განუხორციელებია „ზეენ კი ვერ შეეძლით იქ მიღწევა, — წერს განგრელი, — რადგან მეტად ძნელია ასულა იმ მთაზე, ესე იგი კავკასიონის მწვერვალზე — მასზე უფრო მაღალი მთა არ არსებობს დედამიწის ზურგზე“². თეოდოსი განგრელის აღნიშნული ცნობა მეტად სანდო წყაროს წარმოადგენს იმდენად, რამდენადაც თვით ლაზეთში ნამყოფი ჩანს და მომზდარი ასელის თანამედროვეა; მისი ცნობით, მაქსიმე კავკასიონის უმაღლეს მთაზე ადგილობრივ მცხოვრებლებს, ლაზებს, ალყვანიათ.

¹ გიორგია, ტ. II, 1934 წ., გვ. 173.

² მასალები საქართველოს ისტორიისათვის, ნაკვეთი I, 1941 წ., გვ. 53. იხ. აგრეთვე ვ. აფრიდონიძე, ვტიუფები, III, 1955 წ., გვ. 308.



ქართველთა ძველთაგანვე დახელოვნებას მთაწველელნი მათაჲსი თელი ლიტერატურული და ისტორიული პირველწყაროებდაც იხსენიებენ. ამ მხრივ შეტად საინტერესო ცნობებია დაკული ბასილ ზარზმელის თხზულებაში „ცხოვრება და მოქალაქობა ღმერთ-შემოსილისა ნეტარისა მამისა ჩუენისა სერაპიონისი“¹.

ბასილ ზარზმელის თხზულებაში აღწერილია სამხრეთ საქართველოს ტერიტორიაზე წარმოებულ სამონასტრო მშენებლობასთან დაკავშირებით მოგზაურობა „უვალთა ადგილთა“. მოგზაურობის რაიონში, ბასილის აღწერით, ყოფილა ისეთი მაღალი მთები, რომ, ვინც იმ მთის მწვერვალს მიაღწევდა, თავის თავი ისე ეგრძნო, „ვითარცა სიმაღლესა ცისასა აღსრულნი“ ყოფილიყვნენ, ან იმდენად მაღალი, რომ მიუწვდომელი ყოფილიყო „კაცთა და პირუტყეთა სიმაღლისათვის მისისა“².

სერაპიონ ზარზმელს მხლებლებით და გამყოლის თანხლებით მოუხდენია გოდერძის უღელტეხილზე გადასვლა (2025 მ) „აღუკვევით პირსა მის მდინარისასა და მივიწივნით ხუესა რასმე ღრმასა და უღალსა (ძნელად სავალსა ე. ა.), რომელსა გოდერძისა ეწოდების, და ფრიად ძლით შევედით მას შინა... აღვედით თავსა მის კევისასა“³. „თავად კევისა“, როგორც ზანს, ხუეის უმაღლესი ნაწილი იწოდებოდა, ამ მნიშვნელობითაა ნათქვამი „აღვედით თავსა მის კევისასა“. „თავსა მის კევისასა“ ასეღის შემდეგ მათ გადაუვლიათ გოდერძის აღმოსავლეთით მდებარე, შეტად ძნელი სავალი მაღალი ტყითა და ლოდებით დაფარული ქედები და მოუხდენიათ ასვლა ამ ქედის „უმაღლესთა ადგილთა“. თუ რამდენად ძნელად სავალ ადგილებში უვლიათ, ზანს იქედანაც, რომ მოგზაურობის დამთავრების შემდეგ, რომელიც ერთ დღეს მიმდინარეობდა, მათი „სამოსელი... „და ფერკნი დაჯეჯკილ და დაბძარულ იყვნენ“⁴. ამსეულთა ჯგუფი „უმაღლესთა ადგილთა“ ასეღისას ტოვებდა ასეღის დამადასტურებელ ნიშანს. კერძოდ, ავიდნენ რა მაღალი ქედის „უმაღლესთა ადგილთა“, რომელსაც ბაკი ეწოდებოდა, სერაპიონ ზარზმელმა „აღიღო კელითა თუსითა ორთობი რკინისა და

¹ ბასილ ზარზმელი, „ცხოვრება და მოქალაქობა ღმერთ-შემოსილისა ნეტარისა მამისა ჩუენისა სერაპიონისი“, ქართული ენის ისტორიული კრესტომათია, გამოსცა და ტაბულები და ლექსიკონი დაურთო ი. იმნაიშვილმა, ა. შანიძის რედაქციით, თბილისი, 1953 წ., გვ. 218—236.

² იქვე, გვ. 225—226.

³ იქვე.

⁴ იქვე, გვ. 229.



გამოაქანდაცნა ჯუარნი ლოდთა რათმე ზედა დიდ-დიდთა, რომელნი იგი იხილებიან ვიდრე დღენდელად დღედმდე განახორციელეს არსიანის ქედის უმაღლესი მთის არსიანის გადალახვა (3165 მ) „გარდაელეს მთაჲ იგი, არსიან წოდებული“² აღნიშნული ცნობებიდან ყურადღებას იპყრობს მთამსვლელობაში გამოსაყენებელი რაღაც სპეციალური იარაღი „ორთოხი რკინისაჲჲ. ი. იმნაიშვილის განმარტებით: „ორთოხი-ორპირი თოხი („წერაკეი“)?“³, ხოლო ს. ს. ორბელიანი, ეყრემ მყირის დამოწმებით, განმარტავს: „ორთოხი ორგნითვე სათბროლი“⁴ მაგრამ, თუ მხედველობაში მივიღებთ, რომ სერაპიონ ზარზმელი ორთოხს სათბრელად კი არ ხმარობს, არამედ ქვაზე (ამ შემთხვევაში ლოდზე) საკვეთებლად, მას, როგორც ამავე საკითხზე ნ. რეხვიაშვილი აღნიშნავს, „საკოდელი ჰქონია ხელთ“, თუმცა ქვემოთ მას საბოლოოდ მაინც სათბრელ იარაღად მიიჩნევს⁵. ჩვენ ვფიქრობთ, რომ „ორთოხი“ მალაღმთიანი ასვლებისათვის საჭირო სპეციალური იარაღი უნდა ყოფილიყო, ძნელად სივალ კლდეებსა და ფერდობებზე სვლისათვის გამოყენებული. ის თანამედროვე წერაყინის წინაპრად უნდა მივიჩნიოთ.

ქართველთა მთამსვლელობაში დახელოვნებას მემატიანებიც ადასტურებს, ამ მხრივ განსაკუთრებულ ყურადღებას იმსახურებს თამარ მეფის იატორიკოსის ცნობა. იგი, გადმოგვცემს რა თამარ მეფისაგან დიდოელთა, ფხოელთა და დურძღუთა განდგომას, აღნიშნავს, რომ მეფეს მათ დასამორჩილებლად „ღვალთა, ცხრაზმელთა, მოხევეთა, ხადელთა, ცხოვატელთა, ქართალთა და ერწო-თიანელთა“ თანხლებით განთქმული ქართველი მხედართბთაგარი ივანე მხარგრძელი გაუგზავნია. ივანე, საბრძოლო ოპერაციების გაადვილების მიზნით, ლაშქრით „აღვიდა მთასა ხადისსა, და წარელო წვერი მთისა, და წარდგა მთასა ფხოელთა და დიდოთასა, რომელი ასე არავეის ექმნა, არც პირველ და არც შემდგომად: ერთ კერძო

² ბასილ ზარზმელი, გვ. 226.

³ იქვე, გვ. 231.

⁴ ი. იმნაიშვილი, ქართული თხზულების სიმფონია-ლექსიკონი, 1948-49 წ., გვ. 490.

⁵ ს. ს. ორბელიანი, სიტყვის კონა, 1949 წ., გვ. 265.

⁶ ნ. რეხვიაშვილი, „ქართული სამეურნეო იარაღი“. საქართველოს სახელმწიფო მუზეუმის შოკამბე, XVIII, 1954 წ., გვ. 104.



დაურჩა დურძუეთი და ერთ-ერთად დიდოეთი და ეჭვგაშეშლი (ხაზი ჩვენია ვ. ა.).

ამ მეტად ხანდო ცნობაში უწრადღებას იქცევს მთელი ლაშქრის ერთდროული ასვლა შთის წვერის გადავლით: „წარვლო წვერი შთისა“, ე. ი. შოაბდინეს შთის წვერის ტრავერსირება. აქვე უწრადღებას იქცევს ისტორიკოსის მიერ საგანგებოდ აღნიშვნა იმისა, რომ — „ასე არავის ექმნა, არც პირველ და არც შემდგომად“; ისტორიკოსს იმიტომ დასჭირდა ამის აღნიშვნა, რომ შეეთითებინა და ხაზი გაესვა ასეთი ასვლის სირთულისა და სიძნელისათვის. როგორც ცნობიდან ნათლად ჩანს, ასვლა მოწყობილა ზაფხულში, კერძოდ, ივნისში. შთა, რომელზედაც ივ. შხარგრძელას ხელმძღვანელობით მოეწყო ლაშქრობა, უნდა იყოს ტებულოსი (4494 მ) ან დიკლოსი (4874 მ), რომელნიც მდებარეობენ თუშეთის ქედზე და მიემართებიან დასავლეთიდან აღმოსავლეთით. ეს მთები საქართველოს ტერიტორიაზეა და გრძელდება დაღესტნის ტერიტორიაზე, რომლის მარჯვნივ (სამხრეთ-აღმოსავლეთით) მოსახლეობდნენ დიდოელები და ფხოველნი, ხოლო მარჯვნივ (ჩრდილოეთით) — დურძუენი¹.

ივანე შხარგრძელის აღნიშნულ ლაშქრობა-ასვლას არჩილიც ადასტურებს:

„ათბავს ლაშქრად აახლა სახლი ყოველთა შთიულთა, დვალნი, ცხრაზმელნი, მოხევე, ხადელნი, ცხრაეატიულთა, ერწო-თიანელთ ყოველთა, არ ჩაუგდიათ იულთა, და აღვიდეს შთას ხადისასა მუნითვან იქით წასულთა.

წავლეს მაღალი შთის თავი აღმოსავლეთით სიგრძეზე, მარცხნივ დაურჩათ ძურძუეი, თუშეთი კვლავ მარჯვენაზე“².

როგორც აღნიშნული ცნობებიდან ირკვევა, ლაშქრობა-ასვლაში მონაწილეობას იღებდა არა ბარის მცხოვრებთა ლაშქარი, არამედ „დვალნი, ცხრაზმელნი, მოხევე, ხადელნი...“, ე. ი. როგორც

¹ ისტორიანი და ახმანი შარაენდუდიანი, 1911, კ. კველიძის რედაქციით, გვ. 138.

² ივ. ნ. ბერძენიშვილი, ივ. ჯაფარიშვილი, ს. ჯანაშია, საქართველოს ისტორია, 1946 წ., ტექსტ „ქართული სამეფო-სამთავროები X საუკუნის შუაწლებში“.

³ არჩილიანი, ტ. II, გვ. 112.



თვით არჩილი აღნიშნავს, „სახლი ყოველთა მთიულეთისა და მთიანეთისა ეს შემთხვევითი არ უნდა ყოფილიყო. ლაშქრობა-ასეულობა მთიანეთისა მონაწილეობა ნაკარნახევი უნდა ყოფილიყო იმით, რომ მათ (მთიულეთს) სათანადო წინასწარი მომზადება უნდა ჰქონოდათ ასეთი ლაშქრობა-ასეულისათვის. ასეთ მომზადებას ისინი ლეზღობდნენ როგორც ნადირობით, ასევე ლაშქრობების დროს.

მაღალი მთის მწვერვალების სადაზვერეო მიზნით გამოყენება კავკასიის ტერიტორიაზე მცხოვრებ ხალხთა მიერ დამოწმებულია მე-10 საუკუნის არაბი მწერლის ალისტარხის მიერ, ქალაქ ბაბულ-აბჯაბის (დერბენდის) აღწერისას. ალისტარხი წერს: „ქალაქის გვერდით არის მაღალი მთა „დზიბის“ სახელწოდებით. ამ მთის წვერზე ყოველწლიურად აგრძობენ შეშას დიდი რაოდენობით და აუცილებელ საჭიროების შემთხვევაში მასზე ანთებენ კოკონს¹ და ასე ამგვარად ადერბეიჯანის, არანის და სომხეთის მცხოვრებლებს აფრთხილებენ მტრის მოულოდნელ თავდასხმის შემთხვევაში“². აღნიშნული ცნობით, მთის წვერზე შეშის დაგროვება და მიტანილ შეშასთან ზღვრივ მორიგეობა იძლეოდა ამ საქმისათვის სპეცი-ალურად შერჩეულ პირებს მთის წვერზე ხშირ მიმოსვლას, რაც ხელს შეუწყობდა მათს დაბელოვნებას მთამსვლელობაში.

ასევე, ქართულ ხალხურ ზეპირსიტყვიანობაში დაცულია ერეკლე II-ის მიერ მაღალი მთის მწვერვალების სადაზვერეო მიზნით გამოყენება.

„ჯარს ეძახს ბატონიშვილი ერეკლე თავის ემათაო:
პარი ქნან ფშაველ-ხეცურთა, თუშები მიდგას გზასაო,
გაეიდეს ნაყვეჩაოსა, მაღალს თუშეთის მთასაო,
გაბეღვენ გარმოსახედსა, ლეკ რომელს მოვალს გზასაო“³.

ამით ირკვევა, რომ თუშეთის ყველაზე მაღალი მთა ნაყვეჩაო, გამოყენებულია სადაზვერეო პუნქტად, საიდანაც მზვერავეები, იგივე მეწვერეები, „გაბეღვენ გარმოსახედსა“. აღნიშნულით ნათელია, რომ ერეკლე ბრძანებას იძლევა, რათა მზვერავეები გაეიდნენ თუშეთის მაღალ მთაზე, მთის წვერზე, მტრის ძალებისა და მოძრაობის მიმართულების დასაზვერად. ეს ღონისძიებანი ერთ-ერთ გზას

¹ Сведения Арабских писателей о Кавказе, Армении и Азербейджана. Сборник материалов для опис. мест. и племена Кавказа, том. 29, 1911 г., стр. 13. იხ. აგრეთვე ზ. ვ დ ი ლ ი, საინგილო, 1947 წ., გვ. 173—174.

² ვ. ა. ჯ რ ი ზ თ ნ ი ძ ე, ხალხური სიტყვიერება, ფ. გოგიანიშვილის რედაქციით, 1937 წ., გვ. 100.



წარმოადგენდა, ნადირობასთან ერთად, მთიულების მთავარ საქმიანობაში დახელოვნების საქმეში. ამიტომაცაა, რომ ივანე მჭედველი და ლაშქრობა-ასვლისას თან ახლდნენ მხოლოდ და მხოლოდ მთიულები.

XVI—XVII საუკუნეებში და შეიძლება უფრო ადრეულ პერიოდშიც ქართველ მეფეებს სპეციალური მომსახურე პერსონალი ჰყოლიათ, რომელთა ვალდებულებას კავკასიონის მუდმივი თოვლოვანი და ყინულოვანი მთებიდან ზაფხულში ყინულის ჩამოტანა შეადგენდა. ვახუშტი აღნიშნულის გამო წერს: „მთის ძირას არს ფიფინეთი, სად დაასხნა მეფემან ღვეან ღვენი, რათა უზიდონ ზაფხულს კავკასიდაჲ ყინული და იყო არჩილამდე ეგრეთ“¹.

არჩილის გადმოცემით, მთამსვლელობით (ისევე როგორც პურთაობით, ცხენოსნობით, ნადირობით და სხვა) დაინტერესებული ყოფილა თეიმურაზ პირველი, რომელიც სამეფო საქმეებისა და ნადირობა-შეჭკვევისაგან თავისუფალ დროს ახდენდა მწვერვალებზე ასვლას. რის შესახებ არჩილი თეიმურაზს შოთა რუსთაველიან ვახუშტისაში ათქმევინებს:

„მოვიარით ტყეები და რაც მინდვრები ვითხარ პირველ,
ვირ დრო მქონდა, სიხარულსა ხელი ვქყარე,
მწვერვალს აველ“²

ამ ცნობით, მთაზე ასვლა არც თუ სასიხარულო და ადვილ საქმედ ჩანს ნადირობასთან შედარებით, რომ ის საძნელო და რთული საქმეა, ამ გაგებით ათქმევინებს არჩილი თეიმურაზს: „სიხარულსა ხელი ვქყარე, მწვერვალს აველ“.

მთამსვლელობაში ქართველი ხალხის დახელოვნების დამადასტურებელია მე-18 საუკუნეში მცინეარწვერზე (5047 მ) იოსებ მოხევის ასვლა, რომელსაც ასვლის რაღაც დამადასტურებელი ნიშანი ერეკლე მეფისათვის მიურობევია. იოანე ბატონიშვილი (1768—1830 წ.) აღნიშნული ასვლის შესახებ მეტად საინტერესო ცნობას გვაწვდის: „იოსებ მოხევე, მღვდელი — ესე იყო ფრიად სიწმინდის მოყვარე და მემარხულე, რომელ ყოველგან განითქვა სათნოება ამისი. ესე ნებითა ღვთისათა აღვიდა მყინვარის მთისა შინა, კაცთაგან შეუვალსა“³ და იქვე დასძენს: „რომელ ჯერ-

¹ ვახუშტი, აღწრა სამეფოსა საქართველოსა, 1941, გვ. 96.
² არჩილიანი, ტ. II, 1937 წ. სტრ. 357, გვ. 42.
³ იოანე ბატონიშვილი, კალმასობა, ტომი II, 1948 წ. გვ. 210.



ერებათა აკადემიის წევრები, აკადემიკოსები კუბვერი, ლენცი, მენიერი, მენეტრიე და გამყოლი მთიელი ქალარ ხაშიროვი¹ შექმნილნი. ექსპედიციის წევრებმა 4.700 მეტრის სიმაღლის მთაწველულობა შესძლეს გზის გაგრილება, იალპუზზე ავიდა ხაშიროვი². იმავე წელს დერბის (ებლანდელი ტარტუს) უნივერსიტეტის ექსპედიციამ პროფესორ პაროტია ხელმძღვანელობით მოაწყო არარატზე (5156 მ) ასვლა, ასვლაში მონაწილეობდა სომხეთის მწერალი და განმანათლებელი ხაჩატურ აბოვიანი, რომელმაც პირველმა მიაღწია არარატის მთის უმაღლეს მწვერვალს³.

მთაწველულობით დაინტერესებას იჩენდა საქართველოში 1837—1838 წლებში მყოფი მიხეილ ლერმონტოვი. ის ერთ-ერთ მეგობართან გაგზავნილ წერილში ეხება რა საქართველოს წარმტაც ბუნებას, წერს: „როგორც კი გავედი მთაგრებილს და გადავედი საქართველოში, მივატოვე ეტლი და შევეჯექი ცხენზე. აცოცდი ვეღაზე მალალ დათოვლილ ჯვარის მთაზე, ზედ წვერზე მოვექვეცი, რაც არც ისე იოლი საქმე იყო. იქიდან ნახევარი საქართველო მოსჩანს, როგორც ხელის გულზე. მართალი ვითბრათ, მე ვერ ვხედავ აგობსა, ან აგიწერო ის საოცარი გრძნობა. ზემთვის მთის ქვერი ბალსამოსია, მოწყენამ თავი დამანება. გული მიძვერს. მეგრდი თავისუფლად ისუნთქავს ჰაერს. ამ წუთში ქვეყანაზე არა-ეყრი მენატრება. მიინდა მხოლოდ მთელი ზემო სიკოცხლე ვიყო ასე და გადავცქეროდე საქართველოს ბუნებას“⁴.

კავკასიონის მთებზე ასვლებთან ერთად და პარალელურად მთაწველულობა ისტორიის ადრეულ პერიოდში მოძმე სომხეთის ხალხშიც უნდა განვითარებულიყო. როგორც ისტორიული პირველწყაროებიდან ჩანს ჯერ კიდევ XII—XIII საუკუნეებში ყოფილა არარატზე ასვლის ცდები. აღნიშნულის შესახებ ცნობას გვაწვდის გულიამ რეპრიაკვისი, რომელიც, აღწერს რა სომხეთის სარწმუნოების საკითხებს და ქ. ნაბიჭევანის (ცემანიუმის) სახელწოდების წარმოშობას, წერს: „ამ ქალაქ ნაქსუას გვერდით ამართულია მთები, რომელზედაც როგორც ამშობენ, ნოეს კიდობანი გაჩერდა,

¹ Кавказский календарь на 1856 г. გვ. 255. ამავე საკითხზე იხ. А. М. Затуловский, Советский Альпанизм, 1961 г., გვ. 27.

² Кавказский календарь... გვ. 256. იხ. აგრეთვე, Кавказский край... путешествия впечатления и воспоминания Барона Августа фон Гексгаузена, часть I, С.-П., 1854 г.

³ ი. ვრიშაშვილი, ლიტერატურული ნარკვევები, 1952 წ., თბილისი, გვ. 136.



ორი მწვერვალი მოწინას, ერთი უფრო მაღალია, ვიდრე მეორე, არაქსი მათ ძირში მიმდინარეობს... მრავალმა მწვერვალმა სცადა ამ მთაზე ასულიყო, მაგრამ ამაოდ. ამ უმთავრესსავე მთებრა აგრეთვე, ერთს ბერს ისეთი ძლიერი სურვილი ჰქონდა ეს ასვლა მოეწყო, რომ ანგელოზმა მას კილობნის ძელი მოუტანა და უთხრა, თავს ნუღარ იტანჯავო, ეს ძელი მონასტრის ეკლესიაში ინახება, როგორც დამარწმუნეს*¹ (ხაზი ზეენია. ვ. ა.).

მე-19 საუკუნის I ნახევარამდე მაღალმთიან მწვერვალებზე ამსვლელნი და ასვლის მცდელობა უშედეგობა. თუ ყველა არა, რომელთა შესახებ დაცულია ცნობები, სასულიერო პირებია: მაქსიმე აღმსარებელი, თეოდორე განგრელი, სერაპიონ ზარხმელი, იოსებ მოხვეე, სომეხი ბერი და ეს ბუნებრივიცაა: სასულიერო პირთა დაინტერესება მაღალმთიან მწვერვალებზე ასვლებით გამოწვეული უნდა ყოფილიყო ხალხში რელიგიურ ცრურწმენათა განმტკიცების ხელის შეწყობის მიზნით.

ცნობილია, რომ ქართველ მთიელ (ასევე სხვა მთიელ) ხალხში გავრცელებული იყო რწმენა მაღალი მთის მწვერვალებზე მწვერვალთა მფარველ ღვთაებათა არსებობის შესახებ. „მფარველ ღვთაებათა შორის ცალკე ჯგუფს მწვერვალთა ღვთაებანი შეადგენდნენ. მათი თაყვანისცემის მკაფიო კვალი უმთავრესად მთიულურ სადიდებლებს ემჩნევა“².

ბუნებრივია, სასულიერო პირთა მაღალმთიან მწვერვალებზე ასვლებით დაინტერესება.

სამღვდელოება საერო პირს არა თუ წააქეზებდა მაღალმთიან მწვერვალებზე ასასვლელად, არამედ, პირიქით, შიშის გრძნობას უნერგავდა, რათა არ ეცადა მათზე ასვლა, ამის მაგალითს იძლევა ჩვენ მიერ უკვე დასახელებული ლომპატინსკისა და ფარფოროვსკის ჩაწერილი თქმულებანი იალბუზის შესახებ, რომელთა მიხედვითაც, მთაზე ასვლის მცდელნი სასტიკად დაისჯნენ მთების მეუფის — უკდავი თხის მიერ. სამღვდელოება ირწმუნებოდა, რომ ასვლების განხორციელება შეუძლიათ მხოლოდ ღვთაებებთან ახლო მყოფ პირებს, სასულიერო წოდების წარმომადგენელთ. ამიტომაც აღნიშნავს იოანე ბატონიშვილი იოსებ მოხვეის ყაზბეგის მთაზე

¹ გუელიამ რებრიკვისი, „მოგზაურობა აღმოსავლეთის ქვეყნებში“, შპს. საქ. და ვაყასიის ისტორიიდან, ნაკვეთი V, 1942 წ., თარგმანი ფრანგულიდან გ. ქიქოძის მიერ, გვ. 172—173.

² ივ. ჯავახიშვილი, ქართველი ერის ისტორიის შესავალი, წიგნი I, 1952 წ., გვ. 221.



ასელის გამო, რომ ის „ნებითა ღვთისითა აღვიდა მუინევეტის ქუთაღში შინა“ და თუ საერო პირმა ვახტანგ გორგასალმა შექმნა „პუზზე ფეხის შედგმა“ ეს მოახერხა, ხალხის რწმენით, იმიტომ, რომ „ვახტანგ მეფე ღმერთს უყვარდა“. საერო პირთა ნალაღმთიან ასელებს წინააღმდეგი იმიტომ უნდა ყოფილიყო სასულიერო წოდება, რომ მათი ასელების შედეგად მწვერვალებზე ღვთაებათა და ანგელოზთა არსებობის მითს, ზღაპარს, საფუძველი გამოეცლებოდა.

როგორც ისტორიული, ლიტერატურული, ეთნოგრაფიული და ფოლკლორული მასალები ადასტურებს, საბჭოთა კავშირის და კერძოდ, კავკასიის ტერიტორიაზე მოსახლე ხალხები უძველესი დროიდან იყენებდნენ მთაბსველულობისათვის ისეთ საჭირო აუცილებელ საჭურველს, როგორცაა: წრიაპი და რკინის პალოები, ორთობი და ქანცი (ალპინოტოკი), თოკი და ჩანგლები, თხილამურები და საცოკი ტყაეები.

რკინის სატეხების (პალოების) გამოყენება დამოწმებულია ძველი წარმართული დროის თქმულების „მიჯაჭვეულ ამირანის“ სევანურ ვარიანტში, რომლის მიხედვითაც უცნობი მონადირე მიუვალ კლდიდან ქალის კივილს გაიგონებს, შინ დაბრუნდება, მკვადელს სატეხებს გააკეთებინებს, კლდეზე საფეხებრებად მიასობს და გამოქვამულში შევა ამბის გასაგებად¹. ასევე, მთაბსველუობაში რკინის სატეხების, ჩანგლების და ჯაჭვის გამოყენება დამოწმებულია თ. რაზიკაშვილის მიერ ქართლში ჩაწერილ ზღაპარ „ივანე ცისკარში“. ივანე ცისკარმა კლდეზე ასასულელად „გამოყვერა უზარმაზარი ჯაჭვი. ჩაასვეს ერთი დიდი მარგილი, დაამაგრეს იმაზე ერთი პირი ჯაჭვისა, მეორეზედ ჩანგლები მოაბეს, ცისკარმა მოაგლო ხელი ჯაჭვს, ატყორცნა და აიყვანა წვერამდის. მოექდნენ ყველანი, მოედო ჩანგალი კლდეს, გამაგრდა ისე, რომ ასვლა კარგად შეიძლებოდა“². და ავიდნენ კიდევ. ზღაპარი წარმართული სარწმუნოების მრავალ გადმონაშთს შეიცავს (ციურ მნათობთა თაყვანისცემას და სხვა) და ამდენად ქართველთა უძველეს ყოფაცხოვრებაში განმტკიცებულ წესებს უნდა გადმოსცემდეს ზღაპრულ ფორმებში.

წრიაპს, როგორც მალაღმთიან მწვერვალებზე ასელისათვის აუცილებელ საჭურველს, ადრეული პერიოდიდანვე (ჯერ კიდევ

¹ მ. ჩიქოვანი, მიჯაჭვეული ამირანი, 1947 წ., გვ. 73.

² რწველი ქართული ზღაპრები, ელ. ვარსალაძის რედაქციით, 1949 წ., გვ. 217—225.



ჩვ. წელთაღრიცხვამდე) იყენებდნენ საქართველოს ტერიტორიაზე მცხოვრები ხალხები. კერძოდ, სტრაბონი (I ს. ჩ. ერამბროსი) აღნიშნავს რა ალბანების, იბერების, კოლხებისა და ქენიონების სასაღვრის ვასწვრივ ვავკასიონის ყველაზე მაღალი მთების არსებობას, იქვე მიუთითებს, რომ ზამთარში მაღალმთიანი მწვერვალები მიუწვავალია, ხოლო ზაფხულში აღიან მათზე, „подвизывавя водоншы из сырой ... кожи с железными шипами, широкие, как литавры. Подвизывают их по причине снегов и льдов“¹ (ხაზი ჩვენია. ვ. ა.).

აღნიშნული ცნობით ჩანს, რომ ასელები წარმოებდა მუდმივი თოვლითა და ყინულით დაფარულ მაღალმთიან მწვერვალებზე. რომლებზედაც, სტრაბონის ცნობით, ზაფხულშიაც თოვლი იდო და რომელზედაც ასელებისათვის გამოყენებული ჰქონიათ წრიაპები. წრიაპები რკინისაა, რომლებიც დამაგრებულია ხარის ტყავზე და მთამსვლელს ამოკრული აქვს ფეხის გულეებზე. რკინის წრიაპების გარდა, მთამსვლელობაში, იმავე სტრაბონის ცნობით, სომხეთში გამოყენებული ყოფილა მრგვალი, ხის წრიაპიანი თხილამურები „там подвизывают под подошмой деревянные колеса с шипами“² წერს სტრაბონი. მრგვალი თხილამურები, თხილის წნელებისაგან დაწნული დღემდე შემორჩენილია საქართველოს მთიან რაიონებში თოვლზე სავალად. სტრაბონის ცნობით ირკვევა, რომ მთამსვლელობაში გამოყენებული ყოფილა ორი სახის წრიაპები: რკინისა და ხისა. რკინის წრიაპებს ამაგრებდნენ ტყავზე, ხოლო ხისას კი — მრგვალ თხილამურებზე. რკინის წრიაპები გამოიყენებოდა ყინულოვან, ხოლო ხისა — თოვლოვანი მთის მწვერვალებზე ასელებისათვის. ამასთან ერთად, იგივე სტრაბონი მიუთითებს მთებიდან ჩამოსვლისათვის საცოცი ტყავეების გამოყენების შესახებ: „спускаются же с гор, лежа на шкуре“³.

რკინის წრიაპების მთამსვლელობაში გამოყენება დადისტურებულია მე-17 საუკუნის ქართველი ლექსიკოგრაფის, დიპლომატისა და მწერლის ს. ს. ორბელიანის მიერ, რომელიც სიტყვა წრიაპს ასე განმარტავს „წრიაპი ეს არს რკინა შემზადებული კბილე-

¹ Латышев В. В., известия древних писателей о скифиях и о Кавказе, журн. Вестник др. истории, 1947 г., № 4, стр. 224.

² იქვე, стр. 224.

³ იქვე.



ბიანი ტერფთა ამოსაქრავად, რათა ფრიალოთა მავანეჲსი ვახუშტის
ფეხი არა მოუცურდეს¹.

ბიბლიოსეჲსი

კაცკასიელი ხალხისათვის ალპისტოკიც ადრეული პერიოდი-
დანვე უნდა ყოფილიყო ცნობილი და გამოყენებული მთამსვლე-
ლობის დროს, რაზედაც მიუთითებს არჩულ ენაზე დღემდე დაცული
ალპისტოკის ძველი საბელწოდება „ქანკი“².

ისტორიული, ლიტერატურული, ეპოგრაფიული და ფოლ-
კლორული მასალები, რომლებიც წინამდებარე ნაშრომშია მოტა-
ნილი, მოწმობს მთამსვლელობის მდიდარ ტრადიციის ჩვენს ქვე-
ყანაში. ზეენ ხალხს მრავალი შრომა და ენერჯია მოუხმარებია ამ
საქმის დანერგვისა და განვითარებისათვის, ამან სათანადო ნაყოფი
გამოიღო: ჩვენი ქვეყნის მთამსვლელები უძლიერესნი არიან მსოფ-
ლითში.

V. M. APRIDONIDZE

К ВОПРОСУ ИСТОРИИ АЛЬПИНИЗМА

Резюме

Высокогорное восхождение в нашей стране достигло исклю-
чительно больших успехов. Советские альпинисты заслуженно
считаются самыми сильными в мире среди покорителей вершин.

Достижения советского альпинизма обусловлены ростом ма-
териально-культурных условий населения нашей страны, забо-
той о нем Коммунистической Партии Советского Союза и Со-
ветского правительства и той богатой традицией, которая сло-
жилась у наших народов в области высокогорного восхождения.

За сравнительно молодые „спортивные альпинизмом“ (возник
в XIX веке) кроются высокогорные восхождения, используемые
с древних времен в хозяйственных и военных целях тех наро-
дов, которые населяли горные районы. Такая необходимость
в свое время потребовала изобретения нужного оснащения и
содействовало его дальнейшему усовершенствованию. Наряду

¹ ს. ს. ორბელიანი, სიტყვის კონა, გვ. 453.

² А. М. Дыррь, Архивский язык, гв. 203.



с этим возникали основы техники и тактики высокогорного восхождения.

Как показывают исторические, этнографические, фольклорные и литературные данные, народы, населяющие территорию СССР и особенно Кавказ, с раннего исторического периода были знакомы с основами техники и тактики высокогорного восхождения. Они знали и успешно применяли такие основные снаряжения и инвентарь, как кошки, альпинток (*խանյո՞*), скальные кроки, вилы, лыжи, недубленную (необделанную) шкуру для скалжения и др.

Восхождения на Кавказские горы были в древности произведены в разное время с различными целями.

По историческим первоисточникам видно, что в XII—XIII веках были попытки восхождения и на вершину Арарат.

(Յըմտուցը Բլբլայնի 13. III. 1956).

სტილია და ბიბლიოგრაფია

დოც. არჩ. ჯანაშვილი, „ხერხემლიანთა ზოოლოგია“, საქართველოს სსრ განათლების სამინისტროს სამეცნიერო-მეთოდური კაბინეტის გამოცემა, თბილისი, 1956.

თამამად შეიძლება ითქვას, რომ ხერხემლიანთა ზოოლოგიის სწავლებისა და შესწავლის საქმეს ქართულ უმაღლეს სასწავლებლებში სერიოზული ბაზა მოეპოვება ძირითადი სახელმძღვანელოების სახით.

ქართულ ენაზე ამ დისციპლინაში ჯერ კიდევ 1933 წელს გამოქვეყნებული იყო პროფ. ვ. ჯავახიშვილის „ზოოლოგია, ნაწ. II, სისტემატიკა“, ხოლო 1937 და 1939 წლებში დაიბეჭდა ორ წიგნად დ. კაშკარაიისა და ვ. სტანინისკის „ხერხემლიან ცხოველთა ზოოლოგიის კურსის“ თარგმანი, რომელმაც 1952 წლამდე თავისი დანიშნულება გაამართლა როგორც ერთ-ერთმა უახლესმა და ძირითადმა სახელმძღვანელომ. გარდა ამისა, საგნის სწავლების მოთხოვნილებას აკმაყოფილებდა და დღესაც აკმაყოფილებს არჩ. ჯანაშვილის „ხერხემლიანთა ზოოლოგიის მოკლე კურსი“ (1941 წ.) და ვ. პავლოვისკის „პრაქტიკუმი ზოოლოგიაში“ (1946 წ.), რომლებიც უკვე ძნელი მისაწვდომი შეიქნა წიგნის ბაზარზე უქონლობის გამო და ხელმეორედ გამოცემას მოითხოვს. ვერძოდ, ვ. პავლოვისკის წიგნის ქართული ტექსტი საფუძვლიან გადასინჯვას საჭიროებს მრავალი სტილისტიკური და ზოგიერთი ფაქტობრივი უხერხულობის თავიდან აცილების მიზნით.

საფუძვლიანი შრომა იქვს გაწეული დოც. არჩ. ჯანაშვილს ხერხემლიანთა ზოოლოგიის ორიგინალური სახელმძღვანელოს შედგენისათვის, რის შედეგად 1952 წელს გამოიცა სახელმძღვანელო „ხერხემლიანთა ზოოლოგია“.

დოც. არჩ. ჯანაშვილის სარეცენზო სახელმძღვანელო 1956 წლისა (რედაქტორი დოც. ლ. კუტუბიძე) წარმოადგენს ზე-



მოსხენებული სახელმძღვანელოს გადამუშავებისა და შექმნის შედეგს. იგი შეიცავს ტექსტის 640 გვერდს 317 სურათით და რეკონსტრუქციულ უმარაგესობა ამოღებულია სხვადასხვა ავტორის კაპიტულები. სახელმძღვანელოებიდან, ხოლო ნაწილი ორიგინალურია. წიგნს აცოცხლებს ფერადებით შესრულებული 8 ტაბულა. სახელმძღვანელოს დართული აქვს 61 წყაროს შემცველი ლიტერატურის სია და სარჩევი. სახელმძღვანელოს წინ უძღვის ავტორის მოკლე წინასიტყვაობა, საიდანაც ჩანს, რომ წინამდებარე შრომა ავტორის „ხეობის-ლიანთა ზოოლოგიის“ მესამე გამოცემას წარმოადგენს. წინასიტყვაობას მისდევს „შესავალი“ 6 გვერდზე, რომელსაც, ავტორის შეხედულებით, მკითხველი უნდა შეჰყავდეს ქორდიანთა ტიპის ცხოველთა შესწავლის სფეროსა და ამოცანებში და, აგრეთვე, აცნობდეს ამ დისციპლინის განვითარების საქმეში ლეაწლდადებულ მკვლევართა მიღწევებს. წიგნის ტირაჟი 2000 ეგზემპლარია, დაბეჭდილია კარგ ქაღალდზე.

სარეცენზიო შრომა წარმოადგენს საფუძვლიან სახელმძღვანელოს. იგი შედგენილია საბჭოთა კავშირის უმაღლეს სასწავლებლებში ამჟამად მიღებული საუკეთესო სახელმძღვანელოების მიხედვით, როგორცაა, მაგალითად, კაშკაროვისა და სტანჩინსკის, ოგნიოვის, პობრინსკისა და მატვეევისა, დემენტიევის და სხვათა. მაგრამ ჯინაშვილს გამოყენებული აქვს კიდევ მთელი რიგი სხვა წყაროებიც როგორც თეორიული, ასევე პრაქტიკულ-მეთოდური ხასიათისა და, რაც მთავარია, პირადი ხანგრძლივი პედაგოგიური გამოცდილებაც. ამის შედეგია, რომ ჯინაშვილის სახელმძღვანელო თავისი სტრუქტურით, მასალის მოცულობითა და წყობით, მეთოდურად და მეთოდოლოგიურად ძირითადად აკმაყოფილებს უმაღლესი სკოლის დღევანდელ საჭიროებას და ამით კარგ სახელმძღვანელოთა რიგში დგას.

სახელმძღვანელოში მოცემული მასალის წყობის გასაცნობად შეიძლება ერთი რომელიმე განაკვეთი ავიღოთ, მაგ., „კლასი ამფიბიები“ (გვ. 203—256).

განაკვეთის მასალა დაყოფილია ორ მთავარ ნაწილად. პირველია — ზოგადი დანახიათება, მეორე — სისტემატიკა. ზოგადი დანახიათება თავის მხრივ შეიცავს კლასის შედარებით-ანატომიურ აღწერას და ბიოეკოლოგიას ფილოგენეზით. ეს ზოგადი ნაწილი დაყოფილია თავებად, მაგალითად: სხეულის ფორმა, კანი, კუნთოვანი სისტემა, ზონჩხი (რომელიც საკმაოდ დეტალურადაა მოცემული), ნერვული სისტემა, სუნთქვის ორგანოები, სისხლის მიმოქ-



ცევის სისტემა, გამოყოფი ორგანოები, გამრავლების ორგანოები, განვითარება (ივლისხმება ინდივიდუალური განვითარება) მიჩვენება: ფილოგენეზი, ეკოლოგია (რომელშიც ავტორი იხილავს ვიასაც ვულისხმობს), გეოგრაფიული გავრცელება და, დაბოლოს, ეკონომიური მნიშვნელობა. ამით მთავრდება ზოგადი დახასიათება, ავტორი ყველგან აღწევს მასალის შემკიდრობას და გადმოცემის ლაკონიურობას, რაც დიდი მოცულობის სახელმძღვანელოსათვის დადებით მხარეს შეადგენს.

ზოგად ნაწილს მიჩვენება სისტემატიკური ნაწილი. იგი შედგენილია ჩვეულებრივი წესის მიხედვით. გადმოცემული მასალა მოცულობით იმდენია, რამდენიცაა საჭირო კურსისათვის მოქმედი სასწავლო პროგრამების მიხედვით. დადებით მხარედ ჩაითვლება ის, რომ ავტორი ცდილობს ჩართოს ამ ნაწილში ფორმები, რომლებიც საქართველოშიცაა გავრცელებული, ან საერთო გავრცელების ფორმებს დაურთოს ცნობები მათი მოპოვების პუნქტების შესახებ საქართველოდანაც. ამასთანავე ავტორი არ იფიქრებს ასეთი ფორმების შესახებ ბიოეკოლოგიური ცნობების მოყვანას (გამრავლების ვადები, სიცოცხლის ხანგრძლივობა, მასიური მოპოვება, ეკონომიური მნიშვნელობა და სხვ.).

ასეთი გეგმითაა აგებული სახელმძღვანელოში სხვა კლასების განაკეთებებიც.

ყურადღებას იქცევს სახელმძღვანელოს კარგი ქართული ენა. თხრობა სადაა, გასაგებია, წინადადებები გამოყვეთილია, სახელმძღვანელოში აღვილი არა აქვს მრავალსიტყვიანობას, ზედმეტ ფრაზეოლოგიას, გამოყენებულია მრავალი ხალხური სიტყვა და გამოთქმა.

ჯანაშვილის სახელმძღვანელოში უდავოდ კარგადაა მიღწეული ნომენკლატურის უნიფიკაციის ცდა, რაც, როგორც ცნობილია, ძნელ საქმეს წარმოადგენს. ავტორი ოჯახის ილსანიშნავად ქართულ ნომენკლატურულ წესად ყველგან იცავს სიტყვის დაბოლოებას - ებ რ -ზე (მაგ. გომბეზოსებრთა ოჯახი), გვარი მართებულად მხოლოდობით რბცხეში აქვს მოცემული (მაგ. გვარი გომბეზო) და სხვ.

ჯანაშვილის ამ სახელმძღვანელოში, მისივე წინა გამოცემასთან და ქართულ ენაზე არსებულ სხვა ავტორების სახელმძღვანელოებთან შედარებით, ცხოველების ქართული სახელწოდებები უფრო დაზუსტებულია. იმ ცხოველებისათვის კი, რომელთა ქართული სახელები დღემდე არ შემონახულა ან არ შექმნილა, ჯანაშვილი



სახელწოდებათა დაძებნას ცდილობს ხალხურ სიტყვიერებაში ან ძველ ლექსიკონებში და სახელმძღვანელოში შეტანილ მარქვენიან ლექსობრივ უფლებებს ანიჭებს.

იმ შემთხვევაში, როდესაც ქართულში რომელიმე ცხოველის რამდენიმე სინონიმი (კუთხური ან ხატოვანი) მოიპოვება, სახელმძღვანელოს ავტორი ერთ-ერთ სინონიმს მართებულად იყენებს სახელწოდებად ისეთი ცხოველისათვის, რომელსაც აქამდე იგი არ ჰქონია. მაგალითად, ქართულში ცნობილია *Bufo*-ს სინონიმები: გომბეშო, გომბიო, მყვარი და სხვ. ჯანაშვილმა „გომბიო“ გამოიყენა *Bombinator*-ის, „მყვარი“ — *Pelobates*-ის აღსანიშნავად.

ქართულ ენაზე არსებული ორიგინალური და თარგმნითი ზოოლოგიური ლიტერატურის ნიმუშებთან შედარებით, ჯანაშვილის სარეცენზიო სახელმძღვანელოში ყველაზე ზუსტადაა მოცემული ზოოლოგიური და ანატომიური ტერმინები. უდავოდ კარგად გამოიყურები ტერმინები: „ტიპობრივი“, „ტიპტიხი“ და სხვ.

მოსაწონია, რომ ტაქსონომური ერთეულის *Oris*-ს აღსანიშნავად ჯანაშვილმა უკუაგდო არასწორი სიტყვა „რახში“ და ურყევად „რივი“ მიიღო.

სამართლიანად მოიქცა ავტორი, რომ თევზების გარეგანი აგებულების გასაცნობად სახელმძღვანელოში კობრის სურათი შეიტანა (სურ. 60), როგორც საქართველოში უფრო გავრცელებული და ყველასათვის უკეთ ცნობილი თევზისა, ნაცელად ტრადიციულად მიღებული მდინარის ქორჭილასი, რომელიც ხეცში უფრო იშვიათია.

დაბოლოს, დადებით ნიშანთა შორის, უნდა აღინიშნოს ის სასიამოვნო მოვლენა, რომ ჯანაშვილის სახელმძღვანელოში თითქმის არაა კორექტურული შეცდომები, რაც მეტ ღირებულებას ანიჭებს მას, როგორც სასწავლო წიგნს.

მაგრამ ზოგიერთი შენიშვნა მაინც შექნება, უმთავრესად ტერმინოლოგიურ-ნომენკლატურული ხასიათისა.

ჯერ რამდენიმე სხვა საკითხის შესახებ:

1. ხერხემლიანთა ყოველი კლასის აღწერის დროს ჯანაშვილი ისეთი თავების განხილვას, როგორცაა ეკოლოგია, გეოგრაფიული გავრცელება და ეკონომიური მნიშვნელობა, ათავსებს კლასის ზოგად დახასიათებაში და სისტემატიკის ნაწილის წინ. ამით ავტორი მისდევს მასალის იმ წყობას, რომელიც მიღებული აქვს ოგნიოვს ხერხემლიანთა ზოოლოგიის სახელმძღვანელოში.

მიუხედავად იმისა, რომ ასეთ წესს ერთგვარი გამართლება აქვს



კლასის ზოგადი მიმოხილვის მთლიანობის დაცვის თვალსაზრისით, მას ნაკლებ დაჰყვება, სახელდობრ ის, რომ შემომოყვანილი მსხველქმ ათის ზოგადი დასკვნები და კანონზომიერებები სტრუქტურულ-ფუნქციურ შეისწავლის მანამდე, სანამ ამ კლასის ცალკეულ წარმომადგენლებს, მათ ბიოეკოლოგიას, მათ გეოგრაფიულ გაერთილებას გაეცნობოდეს. აქ ერთგვარი მეთოდოლოგიური უხერხულობა იქმნება.

ჩვენი აზრით, უფრო მიზანშეწონილი იქნებოდა, რომ ეს თავები განხილული ყოფილიყო კლასის სისტემატიკური გადმოცემის შემდეგ. ამით, ვფიქრობთ, მიიღწევიდა ზოგადი მოვლენებისა და კანონზომიერებათა უფრო შეგნებული და თანმიმდევრული ათვისება, რადგან ეს წყობა წაიყვანდა სტრუქტურულ ფაქტებიდან განზოგადებისაკენ ინდუქციური გზით. მოვაგონებთ, რომ მასალის ასეთ განლაგებას ვხვდებით კაშკაროვისა და სტანჩინსკის, ბობრინსკისა და შატკეევის და სხვათა სახელმძღვანელოებში.

2. მტევანფარფლიანების ქვეკლასის განხილვის დროს (გვ. 197) ამ თევზების მეორე სახედ მოყვანილია 1952 წელს აღმოჩენილი მალანია (*Malania anjuanae*). შესაძლოა სახელმძღვანელოს შემდგომ გამოცემაში ავტორს დაჰიზრდეს ამ თევზისა და მთელი აბზაცის ამოღება, რადგან ამ ახალი გვარისა და სახის თევზის არსებობა არ დასტურდება (იხ. *Известия*, № 9, 1964, გვ. 120).

3. სახელმძღვანელოს ერთგვარ ნაკლად სდევს საგნობრივი საძიებლის უქონლობა. ჩვენი აზრით, კარგი იქნებოდა, რომ წიგნს დართული ჰქონდეს ასეთი საძიებელი როგორც ქართული, ასევე ლათინური, პირველი, ყოველ შემთხვევაში, აუცილებლად. მართალია, საძიებლების დამატება წიგნის მოცულობის გადიდებას გამოიწვევდა, სამაგიეროდ წიგნი მოიგებდა გამოყენების გაადვილების მხრივ. რაც შეეხება ლიტერატურის სახს, ცნობილია, რომ სახელმძღვანელოსათვის იგი იმ სახით, როგორც ეს ავტორს აქვს მოცემული, საფაღდებულო არ არის.

4. ზოგიერთი ტერმინი და ნომენკლატურა, ჩემი აზრით, სადაოდ შეიძლება ჩაითვალოს. მოვიყვანო ზოგიერთს:

ძვლისხრტილიანები (გვ. 175) უმჯობესი იქნებოდა შეცვლილიყო ასე — ხრტილიანძვლიანები, რაც ლათინიზებურ *Chondrostei*-ს პირდაპირ შეესატყვისება.

კობრისკიბლისნაირნი (*Cyprinodontiformes*) (გვ. 188) ვერ გამოიყურება ნატიფად. განა უმჯობესი არ იქნებოდა, რომ ავტორს დაეტოვებინა 1952 წლის გამოცემაში მოცემული სახელწოდება



კბილიანი კობრისნაირნი (გვ. 160). რომელი სახელწოდებაც სავსებით გასაგებად ხდის ამ რიგის თევზების დამატებას ანატომიურ თავისებურებას და უფროასმენისათვისაც კი უფროა გასაგებია?

პომოცერკალური, ჰეტეროცერკალური, ცრუპომოცერკალური, დოფიცერკალური უმჯობესია შემსუბუქდეს უკვე გაერკვლებული წესისამებრ, და შეოცვალოს ასე: **პომოცერკული** და სხვ., რადგან ასეთ შემთხვევაში ამ ტერმინის ბერძნულ ფუძეს იოიოს-ს მაშინ დავმატებოდა არა ლათინიზებული ხედსართავის დამოლოება — *alis* და კიდევ ქართული დამოლოებაც — **ურ**, არამედ უშუალოდ ქართული სუფიქსი — **ულ** (= **ურ**).

მქსოვედიხებრთა ოჯახი; **მქსოველი** (გვ. 457) — მგალობელი ბელურების ქვერიგიდან. მე მგონია, რომ ამ ფრინველებს ფეიქრები რომ ეწოდოს, უკეთესი იქნებოდა. მაშინ მივიღებდით: **ფეიქართა** ოჯახი, წარმომადგენელი — **ფეიქარი**.

მარაკუდიანები და **ხელიკისკუდიანები** (გვ. 406) არ მიმაჩნია კარგ სახელწოდებად. თუ პირველი სახელწოდება ასე თუ ისე მისაღებია, მეორე სახელწოდებიდან გამოდის, თითქოს ამ ამონათხარ ფრინველებს ხელიკის კული ჰქონდათ, რაც სინამდვილეს არ შეეფერება. მათ კული გააჩნდათ გრძელი, როგორც ეს საერთოდ აქვთ ხელიკებს, ე. ი. **ხელიკისებური**. ამიტომ უფრო მიზანშეწონილი იქნებოდა, რომ ამ ფრინველებს ხელიკისებრკუდიანები ეწოდოს. ხოლო ორივე სახელწოდებას უნიფიკაციის მიზნით პირველიც აღინიშნოს, როგორც **მარაკისებრკუდიანები**.

მოცურალი ფრინველები (გვ. 406, 409). ესენია პინგვინები, რომლებიც, მართლაც, ზღვის წყალში ფრთების მოსმით დაცურავენ. მაგრამ ფორმა „მოცურალი“ უხერხულად გამოიყურება. თუმცა გასაგებია, თუ რად შემოიღო ავტორმა, ქართული ენის კარგმა მცოდნემ, ეს უცნაური სახელწოდება: უდავოდ **მოჩბენალი** ფრინველების ანალოგიით. განა უფრო მარტივი და გასაგებიც არ იქნებოდა რომ არ უკუგვეგდო ხალხური სიტყვა „მცურავი“ და პინგვინების მეორე სახელწოდებად **მცურავი ფრინველები** დავვეტოვებინა?

მილკბილები (გვ. 633) ვერ გამოხატავს ძუძუმწოვართა ამ რიგის მთავარ დამახასიათებელ ნიშანს, რომ მათ ძირითადი კბილები მილისებური აქვთ. უკეთესად გვეჩვენება სახელწოდება: **მილკბილიანები**.



ცხვირფართო და ცხვირვიწრო მიიმუნები (გვ. 636, 638) სახელწოდების ნაკვლად უმჯობესად მიგვაჩნია ფარფლი და ვიწროცხვირა მიიმუნები. მართალია, შინაარსით შეიცვლება, მაგრამ წარმოების მხრივ უფრო შეესაბამება თანამედროვე ქართული ენის ნორმებს (ა. შანიძე, ქართ. გრამატიკ. საფუძვლები, ნაკვეთი პირველი, 1942, გვ. 149).

ტროპის შესახებ: შერდის ტროპი (გვ. 346, 347), **ტროპიანი ფრინველები** (გვ. 406). ვერ დავეთანხმებით ავტორს ამ ტერმინის ვარჯისობაში. ტერმინის ბერძნული წარმოშობა და ქართულში მისი გადმოტანა ჯერ XI საუკუნეში და შემდეგ ჰენს დროში ისევ ხმარებაში უსაფუძვლოდ შემოტანა მაშინ, როდესაც არსებობს ყველასათვის გასაგები ქართული სინონიმი — ქედი, ნაჩვენები იყო სპეციალურ ნარკვევში (ქუთაისის საბ. პედაგოგიური ინსტიტუტის შრომები, XII, 1954).

შიგნითა უფრი, შიგნითა ნესტო (გვ. 77 და სხვ.) და სხვანი (მაგ. ვარეთა...) ტერმინებად უფრო გამოდგებოდნენ, თუ მივიღებდით კომპოზიტ ფორმას. მაშინ გვექნება მართლაც ტერმინთა რიგი: შიგაყური, შუაყური, გარეყური; შიგანესტო და სხვ.

სახეობა. ლათინური species-ის ქართულად გადმოცემაში ჯანაშვილი მისდევს ქართველ მეცნიერთა წრეების ახალ ტრადიციას. ზენ მიგვაჩნია უფრო სწორად ტერმინი სახე. საკითხი ამ სადავო ტერმინების შესახებ გაშუქებული იყო ნარკვევში (ქუთაისის საბ. პედაგოგიური ინსტიტუტის შრომები, X, 1950—1951), რომელშიც უპირატესობა „სახეს“ ეძლევა. სახელმძღვანელოს ამ მესამე (1956 წლის) გამოცემაში ჯანაშვილის მიერ „სახეობის“ ხმარება იმის მაჩვენებელია, რომ მისთვის ზემოხსენებული ნარკვევის დასაბუთებანი დამაჯერებელი არ შეიქნა, თუმცა მოსალოდნელი იყო, რომ ასეთი ავტორიტეტული ბიოლოგი, როგორც არის სახელმძღვანელოს ავტორი, თავის შეხედულებას კრიტიკულ წერილში გამოთქვამდა.

5. ვერ გამოიყურება კარგად ისეთი გამოთქმები, როგორიცაა: **უფილტვებო ხალამანდრისებრთა** (გვ. 218, 240) და **ძაფებრი გამონაზარდები** (გვ. 254). უფრო მარტივი იქნებოდა: **უფილტვო...**, **ძაფისებური...**

6. **ზეიგენის ანატომიის სურათი** (გვ. 138) არამკაფიოა და ძნელი გასარჩევია.

აღნიშნული ნაკლოვანებანი არ ამცირებენ დოკ. არჩ. ჯანაშვი-



ლის სახელმძღვანელოს ღირებულებას. მათი უმრავლესობა უფრო
ჩვენი შენიშვნები ავტორისათვის მისაღები იქნა, ადვილად მიიღეს
წორებულია. დოც. ჯანაშვილის „ხერხემლიანთა ზოოლოგიის“ სა-
ხით ჩვენ გვაქვს საფუძვლიანი სახელმძღვანელო, რომელიც სტუ-
დენტობას, საშუალო და უმაღლესი სკოლის მასწავლებლობას დიდ
სამსახურს უწევს.

დოც. გ. კოკიაშვილი.

თ. პედაგოგია

აღ. წულუკიძის სახელობის ქუთაისის სახელმწიფო
პედაგოგიური ინსტიტუტი 1951—1955 წ. წ.

ბ ი ბ ლ ი ო გ რ ა ფ ი ა ¹

შ ი ნ ბ ა რ ხ ი

	83
I. ზოგადი ხასიათის სტატიები ინსტიტუტის მუშაობის შესახებ	561
II. პარტორგანიზაცია. კომკავშირი	562
III. მარქსიზმ-ლენინიზმის საფუძვლებისა და სკკპ ისტორიის შესწავლა	565
IV. სწავლების ორგანიზაცია	566
1. სწავლების ორგანიზაცია	566
2. სტუდენტთა მიღება	568
3. საგამოცდო სესიები. სახელმწიფო გამოცდები	569
4. დაუსწრებელი სწავლება	570
V. სამეცნიერო-კვლევითი მუშაობა. დისერტაციები	571
VI. ასპირანტურა	588

¹ წინამდებარე ნაშრომი წარმოადგენს გაერთილებას ბიბლიოგრაფიისა, რომელიც გამოქვეყნებულია „აღ. წულუკიძის სახელობის ქუთაისის სახელმწიფო პედაგოგიური ინსტიტუტის შტაბობში“, 1955, ტ. XIV, გვ. 393—478.

ამ ტომში ნაშრომი მაღლიანად ვერ იბეჭდება. გაერთილება (VII—XVI თავეები) და ანბანური საძიებელი გამოქვეყნდება XVI ტომში.



თ. ა. ახვლედიანი

კუთაისის სახელმწიფო პედაგოგიური ინსტიტუტი იმ. ა. ა. ცუღუკიძის 1951—1953 წ. წ.

 ბიბლიოგრაფია¹

სო დ რ ჯ ა ნ ი ე

	სტრ.
I. სტატია ობიექტის ხარაქტერის ობო რაბოტის ინსტიტუტის . . .	561
II. პარტოგანიზაციის, კომსოლო	562
III. იაზუჩენი ოსოვ ჰარსიკმა-ლენინიზმის ი ისტორიის კიწსს	565
IV. ოგანიზაციის ობო რაბოტის	566
1. ოგანიზაციის ობო რაბოტის	566
2. ირიემ სტუდენტის	568
3. ოკლამენაციონის სესიის, სახელმწიფო ოკლამენაციონის	569
4. საოჩიის ობო რაბოტის	570
V. საოჩიის-იწილდოვალის რაბოტის, დისერტაციის	571
VI. ასირანტურის	588

¹ იაზუჩენი რაბოტის იაზუჩენი ბიბლიოგრაფიის, ობო რაბოტის, ობო რაბოტის ობო რაბოტის კუთაისის სახელმწიფო პედაგოგიური ინსტიტუტის იმ. ა. ა. ცუღუკიძის, 1953, ტ. XIV, ს. 393—478.

ი აზუჩენი რაბოტის იაზუჩენი რაბოტის, ობო რაბოტის (VII—XVI გლ.) ი ალფაბიტის იაზუჩენი რაბოტის ობო რაბოტის იაზუჩენი რაბოტის XVI ტომის.



**1. ზოგადი სასიათის სტატიები ინსტიტუტის
მუშაობის შესახებ**

1. ახალი ამოცანების დონეზე ავიყვანოთ პედაგოგიური ინსტიტუტების მუშაობა. [მოწინავე]. (სახ. განათლება, 1954, № 40, 6 X, გვ. 1).

ახალგაზრდა მასწავლებელთა კადრების მომზადების შესახებ პედაგოგ. ინ-ტში.

2. ბუნებისმკვლევართა საზოგადოების განყოფილება ქუთაისში. (სტალინელი, 1955, № 130, 3 VII, გვ. 3).

3. გვ. რამაძე ს. პედაგოგიურ ინსტიტუტში [ახალი სასწავლო წელი]. (სტალინელი, 1953, № 173, 4 IX, გვ. 1).

4. დავითაშვილი დ. უმაღლესი სასწავლებლები ამ დღეებში. (სახ. განათლება, 1951, № 35, 29 VIII, გვ. 2).

5. დევდარიანი გრ. საქართველოს გეოგრაფიული საზოგადოების ქუთაისის ფილიალი. (სტალინელი, 1954, № 41, 27 II, გვ. 3).

6. ვარლამიშვილი ივ. მეთოდური სემინარი მასწავლებელთათვის. [მათემატიკის და ფიზიკის მეთოდის კათედრასთან შექმნილ მუდმივ მოქმედი სემინარის მუშაობის შესახებ ქალაქის სკოლების ფიზიკისა და მათემატიკის მასწავლებლებთან]. (სახ. განათლება, 1952, № 13, 26 III, გვ. 1).

7. ვარლამიძე ს. პედაგოგიურ ინსტიტუტში [ახალი სასწავლო წელი]. (ინდუსტრ. ქუთაისი, 1951, № 176, 7 IX, გვ. 2).

8. მახვილიანი ზ. მკითხველბრუნის შეხვედრა ვ. ლაცისთან. [ენისა და ლიტ. ფაკ. ფრიადოსანი სტუდ. სტუმრად წყალტუბოში ლატვიელ მწერალთან]. (ლიტერატურული გაზეთი, 1955, № 13, 19 V, გვ. 3).

9. რიყინაშვილი მ. გეოგრაფიული საზოგადოების ქუთაისის ფილიალი შეუდგა მუშაობას. (ინდუსტრ. ქუთაისი, 1951, № 238, 2 XII, გვ. 2).

10. ქელიძე ღ. აღ. წულუკიძის სახელობის ქუთაისის სახელმწიფო პედაგოგიური ინსტიტუტის 20 წლისთავი (1933—1953). (შრ. 1, 1952—1953, [ტ.] XI, გვ. IX—XXIV).

11. ქელიძე ღ. პედაგოგთა ახალი კადრების მომზადება. (სტალინელი, 1954, № 140, 17 VII, გვ. 2).

1 აღ. წულუკიძის სახელობის ქუთაისის სახელმწიფო პედაგოგიური ინსტიტუტის შრომები შემდგომ შემოკლებულია "შრ."



12. ჰელიძე ლ. პედაგოგთა სამკედლო. (სტალინელი, 1953, № 79, 22 IV, გვ. 3).
13. ჰელიძე ლ. და ბოქორიშვილი ა. ხალხის კეთილდღეობისათვის. (ინდუსტრ. ქუთაისი, 1951, № 85—86, 1 V, გვ. 2).
14. ხაზარაძე ი. ქუთაისის უმაღლეს სასწავლებლებში [ახალი სასწავლო წელი]. (სტალინელი, 1955, № 177, 7 IX, გვ. 3).
15. Азербайджанские студенты в Кутанси [в педагог. ин-те]. (Заря Востока, 1953, № 307, 30 XII, с. 2).
16. Бочеришвили А. К новому подьему. (Кутанская правда, 1954, № 155, 26 XII, с. 3).
17. 20-летие Кутанского педагогического института им. А. Цулукидзе. (Заря Востока, 1953, № 108, 8 V, с. 1).
18. Кутанский филиал общества испытателей природы. (Кутанская правда, 1955, № 78, 30 VI, с. 4).
19. Чарнякани В. После зимних каникул — снова за учебу. (Мол. сталинец, 1951, № 17, 10 II, с. 4).
20. Челидзе Л. А. Подготовка завершена. Беседа с директором Кутанского педагог. ин-та им. А. Цулукидзе Л. А. Челидзе. (Кутанская правда, 1955, № 91, 31 VII, с. 2).

* * *

21. ახვლედიანი თ. აღ. წულუკიძის სახელობის ქუთაისის სახელმწიფო პედაგოგიური ინსტიტუტი 1945—1950 წ.წ. ბიბლიოგრაფია. (შრ., 1955, ტ. XIV, გვ. 393—478).

II. პარტორგანიზაცია. კომპაჰშირი

პარტორგანიზაცია

22. ბეჟანიძე გრ. პარტიული კრება მაღალ იდეურ დონეზე ჩატარდა. (სტალინელი, 1953, № 228, 8 XII, გვ. 2).
23. ბუხაიძე ივ. გვეძლიეროთ სასწავლო-იღმბრდებლობითი მუშაობა სტუდენტთა შორის. პედაგოგიური ინსტიტუტის პარტორგანიზაციის საანგარიშო საარჩევნო კრებაზე. (სტალინელი, 1955, № 226, 16 XI, გვ. 2).
24. ბუხაიძე დ. სტუდენტი ავტატორი [ღეილა კოდუა]. (სტალინელი, 1954, № 47, 7 III, გვ. 2).

25. გავაუმჯობესოთ სასწავლო-სამეცნიერო და პოლიტიკურ-აღმზრდელობითი მუშაობა. [საინგარიშო კრებაზე]. (სტალინელი, 1954, № 239, 4 XII, გვ. 2).

26. დიადი თარღის აღსანიშნავად. [საქართველოში საბჭოთა ხელისუფლების დამყარების 30 წლისთავის აღსანიშნავად სტუდ. აგიტატორების მუშაობის შესახებ]. (ინდუსტრ. ქუთაისი, 1951, № 39, 23 II, გვ. 2).

27. თვალტრედიზე გ. ვადაქრიი გავაძლიეროთ სასწავლო-სააღმზრდელო მუშაობა. [ანგარიშგება-არჩევნები პედაგოგ. ინ-ტის პარტორგანიზაციაში]. (ინდუსტრ. ქუთაისი, 1952, № 62, 26 III, გვ. 2).

28. იდეოლოგიური მუშაობა — კომუნისტური მშენებლობის ამოცანათა დონეზე. ქუთაისის საქალაქო პარტიული ორგანიზაციის აქტივის კრებაზე. (სტალინელი, 1954, № 230, 21 XI, გვ. 2).

29. იდეოლოგიური მუშაობა — მაღალ დონეზე. ქუთაისის საქალაქო პარტიული ორგანიზაციის აქტივის კრებაზე. (კომუნისტი, 1954, № 280, 26 XI, გვ. 2).

30. მაღალკვალიფიკაციური კადრების აღზრდისათვის. [პედაგოგ. ინ-ტის პარტორგანიზაციის კრებაზე]. (სტალინელი, 1952, № 164, 28 XI, გვ. 2).

31. მეფისაშვილი გ. ახალგაზრდა კომუნისტების აღზრდის მნიშვნელოვანი საშუალება. [პედაგოგ. ინ-ტის პარტიუროს მუშაობის შესახებ]. (კომუნისტი, 1951, № 161, 11 VII, გვ. 2).

32. მეფისაშვილი გ. გავაძლიეროთ პარტიულ-პოლიტიკური და ორგანიზაციული მუშაობა. ქუთაისის საქალაქო პარტიული ორგანიზაციის XVIII კონფერენცია. (კომუნისტი, 1955, № 9, 12 I, გვ. 2).

33. მეფისაშვილი გ. სწორად შევებაშოთ პოლიტიკური და საზღერნო მუშაობა. ქუთაისის საქალაქო პარტიული [XVII] კონფერენციაზე. (კომუნისტი, 1953, № 306, 29 XII, გვ. 2).

34. მუშეუღიანი კ. ფაქულტეტის პარტიული ორგანიზაცია. (სტალინელი, 1955, № 238, 3 XII, გვ. 2).

35. საკანდელიძე ჯ. ახალგაზრდა კომუნისტების აღზრდას შეზღუდებული ვერადღება. (ინდუსტრ. ქუთაისი, 1952, № 11, 15 I, გვ. 2).

36. საკანდელიძე ჯ. პარტიულ-პოლიტიკური მუშაობა. (ინდუსტრ. ქუთაისი, 1951, № 209, 23 X, გვ. 2).



37. ხაკანდელიძე ჯ. პარტიული ორგანიზაცია საარჩევნო კამპანიის დღეებში. (ინდუსტრ. ქუთაისი, 1951, № 239, 4 აქტიურობის კომუნისტი)

38. საქართველოს კომუნისტური პარტიის ქუთაისის საკლასო ორგანიზაციის XVIII კონფერენცია. (სტალინელი, 1955, № 7, 11 I, გვ. 3).

39. ქახალაშვილი ხ. საბჭოთა მეცნიერების შემდგომი განვითარებისათვის. [პედაგოგ. ინ-ტის პარტორგანიზაციის საინგარიშო-საარჩევნო კრებაზე]. (სტალინელი, 1953, № 92, 13 V, გვ. 2).

40. Идеологическую работу — на уровень задач коммунистического строительства. На собрание актива Кутаисской городской партийной организации. (Кутаисская правда, 1954, № 140, 21 XI, с. 2).

41. XVIII конференция Кутаисской городской организации Коммунистической партии Грузии. (Кутаисская правда, 1955, № 5, 11 I, с. 2).

კ ო მ კ ა ე შ ი რ ი

42. აბუთიძე თ. ვაეუმჯობესებთ კომკავშირელთა პოლიტიკურ სწავლებას. (ინდუსტრ. ქუთაისი, 1952, № 9, 12 I, გვ. 2).

43. ზიქაძე დ. კომკავშირულ ორგანიზაციებს მეტი მუშაობა მართებთ. კომკავშირულ კონფერენციებზე. (ახ. კომუნისტი, 1955, № 136, 12 XI, გვ. 2).

44. თარგამაძე გ. მეტი ყურადღება საყოფაცხოვრებო საკითხებს. [პედაგოგ. ინ-ტის კომკავშირის კონფერენციაზე]. (ახ. კომუნისტი, 1951, № 128, 23 X, გვ. 2).

45. კიხეიძე ზ. კომკავშირელთა ინიციატივით. (ახ. კომუნისტი, 1951, № 4, 11 I, გვ. 4).

46. კიხეიძე ზ. სტუდენტები მოსწავლეებთან. [ისტორიის ფაკ. III კურს. კომკავშირულ სტუდ. ურთიერთობა სოფ. გვეგუთის საშუალო სკოლასთან]. (ახ. კომუნისტი, 1951, № 144, 29 XI, გვ. 2).

47. კომკავშირის ქუთაისის XV საქალაქო კონფერენცია. (სტალინელი, 1955, № 216, 1 XI, გვ. 2).

48. შაისურაძე თ. ერთი ჯგუფის კომკავშირელები და მათი საქმეები. წულუკიძის სახელობის ქუთაისის პედაგოგოგიური ინსტიტუტის 24-ე ჯგუფის კომკავშირული ორგანიზაციის მუშაობის შესახებ. (ახ. კომუნისტი, 1955, № 70, 11 IV, გვ. 2).



49. მესხენგიერი ზ. ზრუნვა სტუდენტთა პოლიტიკურ-საზოგადოებრივ ზრდისათვის. [პედაგოგ. ინ-ტის კომკავშირის კომიტეტის მუშაობის შესახებ]. (საბ. განათლება, 1953, № 39, 17 IX, გვ. 4).

50. მესხენგიერი ზ. სტუდენტთა იდეურ-პოლიტიკური აღზრდისათვის. [პედაგოგ. ინ-ტის კომკავშირის კომიტეტის მუშაობის შესახებ]. (სტალინელი, 1953, № 190, 27 IX, გვ. 2).

51. პედინსტიტუტის კომკავშირული ორგანიზაციის მე-10 კონფერენცია. (ინფუსტრ. ქუთაისი, 1951, № 211, 26 X, გვ. 2).

52. ხალუკაძე ე. ყურადღება გამახვილდა ნაკლოვანებებზე უმაღლესი სასწავლებლების კომკავშირული ორგანიზაციების მდივნების თათბირ-სემინარზე. (აბ. კომუნისტი, 1951, № 152, 20 XII, გვ. 3).

53. შარაბიძე ს. საბჭოთა ახალგაზრდის მორალური სიწმინდისათვის. (აბ. კომუნისტი, 1955, № 58, 14 V, გვ. 2).

54. Левинадзе Д. Студенческая молодежь перед выборами. (Кутанская правда, 1955, № 20, 15 II, с 3).

55. Улучшить воспитательную работу среди студентов. XIV конференция комсомольской организации пединститута. (Кутанская правда, 1954, № 128, 24 X, с. 3).

56. Чарияшвили В. Учебе студентов — повседневное внимание. [X комсомольская конференция]. (Мол. сталинец, 1951, № 127, 25 X, с. 3).

III. მადონიზმ-დონინიზმის საფუძვლები და სკკპ ისტორიის შესწავლა

57. ასლანაძე შ. მეცნიერ მუშაკები ეუფლებიან თეორიას. (სტალინელი, 1953, № 194, 4 X, გვ. 2).

58. ბუხაიძე ი. გულდასმით სწივლობენ. (საბ. განათლება, 1953, № 6, 4 II, გვ. 2).

59. გაბრიჭიძე ვ. თეორიული კონფერენცია [ისტორიის ფაკ-ზე]. (სტალინელი, 1953, № 2, 4 I, გვ. 2).

60. გუჯაბიძე პ. უმაღლეს სასწავლებლებში საზოგადოებრივ მეცნიერებათა სწავლების ზოგიერთი საკითხის შესახებ. (ბოლშევიკი, 1952, № 2, გვ. 43-58).

61. თეორიული კონფერენცია [კულტურის სახლში]. (სტალინელი, 1953, № 75, 17 IV, გვ. 2).



62. თეორიული კონფერენციები [მეცნიერ მუშაკთა კონფერენციების ინიციატივით]. (სტალინელი, 1953, № 59, 24 III სვეტიცხოველი).

63. თვალკრელიძე ვ. გამოამკლავნეს მარქსისტულ-ლენინური თეორიის ღრმა ცოდნა. (ინდუსტრ. ქუთაისი, 1951, № 121, 22 VI, გვ. 2).

64. კობეშვიძე შ. იმაღლებენ თეორიულ ცოდნას. (ინდუსტრ. ქუთაისი, 1951, № 64, 1 IV, გვ. 2).

65. ლელაძე ა. ღრმად ეუფლებიან მარქსიზმ-ლენინიზმს. (სტალინელი, 1953, № 126, 30 VI, გვ. 2).

66. მარქსისტულ-ლენინური თეორიის დაუფლებისათვის. წიგნზე დამოუკიდებლად მომუშავე ამხანაგების თეორიული კონფერენცია. 11 მაისი 1952. რედ. დოც. ლ. ა. ქელიძე. [ქუთაისი, აღ. წულუკიძის სახელობის ქუთაისის სახელმწ. პედაგოგ. ინ-ტის სტ-ბა, 1952]. [5] გვ. 250 ე.

მოსხენებები: 11 V. თავმჯდომარე ვ. საკანდელიძე. ვ. საკანდელიძე — შესავალი სიტყვა. 1. ასისტ. ა. მიშველიძე — ფრ. ენგელსის შრომა „სოციალიზმის განვითარება უტოპიიდან მეცნიერებისაკენ“. 2. ასისტ. თ. ნიჭარაძე — ი. ბ. სტალინი სოციალისტური სახელმწიფოს შესახებ. 3. დოც. ქ. ძოწენიძე — ი. ბ. სტალინის შრომები ენათმეცნიერების საკითხებზე ბაზისისა და ზედნაშენის შესახებ.

11-V. თავმჯდომარე ვ. ბენიძე. 4. დოც. კ. მეძველია — ი. ბ. სტალინი ლიტერატურის შესახებ. 5. დოც. ფ. გოკიელი — საზოგადოების მატერიალური ცხოვრების პირობების როლის შესახებ. 6. ასპირ. ვლ. გულუა — ლოგიკა და დიალექტიკა.

67. ხარბილაძე შ. თეორიული ცოდნის დონის ამაღლებისათვის. (სტალინელი, 1953, № 112, 10 VI, გვ. 2).

68. მეცნიერ მუშაკები ეუფლებიან ბოლშევიზმის თეორიას. (სტალინელი, 1952, № 44, 10 VI, გვ. 2).

69. ჩხეიძე ვ. სტუდენტთა იდეურ-პოლიტიკური აღზრდის მაღალი დონისათვის. (ინდუსტრ. ქუთაისი, 1951, № 101, 25 V, გვ. 2).

IV. სწავლების ორგანიზაცია

1. სწავლების ორგანიზაცია

70. ავამადლოთ საზოგადოებრივ მეცნიერებათა სწავლების დონე, საქართველოს უმაღლეს სასწავლებლებში. უმაღლესი სასწავლებლების საზოგადოებრივ მეცნიერებათა მასწავლებლების

რესპუბლიკურ თაბიბრზე. [პედაგოგ. ინ-ტის საზოგადოებრივი მუშაობის
ნიერებათა კადრების და სხვ. მუშაობის შესახებ]. (ქუთაისის ინსტიტუტი, 1955, № 160, 8 VII, გვ. 2).

71. **ბახილაძე ს.** აღზრდით მალაღვალიფაციურ კადრებს ფი-
ზიკური აღზრდის ფაქტზე. (სტალინელი, 1954, № 141, 18 VII,
გვ. 2).

72. **გენძეხაძე შ.** სტუდენტები სველე-საწარმოო პრაქტიკაზე.
[გეოგრაფიის ფაქ.]. (სტალინელი, 1953, № 144, 25 VII, გვ. 3).

73. **გიგიაძე გ.** პედაგოგიურ პრაქტიკაზე [გეოგრაფიის ფაქ.
IV კურს. სტუდ.]. (სტალინელი, 1954, № 235, 28 XI, გვ. 3).

74. **გიგიაძე გ.** სტუდენტები პრაქტიკულ შეცადინებობაზე. (სტა-
ლინელი, 1953, № 113, 12 VI, გვ. 2).

75. **გიგიაძე გ.** სტუდენტთა შორეული პრაქტიკის შესახებ.
(სტალინელი, 1954, № 217, 2 XI, გვ. 2).

76. **გიორგაძე ე.** აღმოფხვრათ ჩამორჩენა. [ქიზიის მეთოდი-
კაში მუშაობის შესახებ]. (საბ. განათლება, 1955, № 6, 9 II, გვ. 3).

77. **დვალი დ.** სტუდენტი გეოგრაფები საწარმოო პრაქტიკაზე.
(სტალინელი, 1955, № 103, 3 VI, გვ. 3).

78. **დვალისვილი ი.** მხოლოდ ფრიადები და კარგები. [ენისა
და ლიტ. ფაქ. ლოგიკა-ფსიქოლოგიის განუ. III კურს. სტუდ. შე-
სახებ]. (ახ. კომუნისტი, 1952, № 29, 6 III, გვ. 3).

79. **კირკიტაძე დ.** და **გაჩეჩილაძე დ.** ნაყოფიერად ვატარე-
ბული დღეები [პიონერთა პანაეებში, პიონერული მუშაობის შე-
სასწავლად]. (სტალინელი, 1955, № 169, 27 VIII, გვ. 2).

80. **კობეშვიძე შ.** აღმოფხვრათ ნაკლოვანებანი პოლიტიკური
ეკონომიის სწავლების საქმეში. (ინდუსტრ. ქუთაისი, 1951, № 55,
18 III, გვ. 2).

81. **მიშველაძე ა.** სტუდენტთა პედაგოგიური პრაქტიკა. (ინ-
დუსტრ. ქუთაისი, 1952, № 29, 9 II, გვ. 2).

82. **ნიკოლეიშვილი ა.** სტუდენტები საწარმოო პრაქტიკაზე.
(საბ. განათლება, 1955, № 23, 8 VI, გვ. 4).

83. **ნივარაძე თ.** რა გვიჩვენა პედაგოგიურმა პრაქტიკამ. (სტა-
ლინელი, 1955, № 67, 5 IV, გვ. 3).

84. **რამიშვილი ნ.** სპორტსმენტთა ახალი კადრები. (ინდუსტრ.
ქუთაისი, 1951, № 143, 22 VII, გვ. 2).



85. ფიჭულტურის მასწავლებელთა მალაქვალიფიციურ კადრები. (სახ. განათლება, 1952, № 34, 19 VIII, გვ. 2).
86. ყიფშიძე დ. ჩენი გამოცდილება მომავალ მასწავლებელთა მომზადების დარგში. (სახ. განათლება, 1952, № 11, 12 III, გვ. 2).
87. ჯორჯაძე აღ. ფიჭულტურის კადრების სამკედლო [პედაგოგ. ინ-ტის ფიზიკური აღზრდის ფაკ.]. (სტალინელი, 1952, № 73, 20 VII, გვ. 3).
88. ჯღარკავა ი. და მიშველაძე ა. პედაგოგიური პრაქტიკის მტკიცებელი საკითხები. (სახ. განათლება, 1953, № 27, 1 VII, გვ. 2).
89. ჯღარკავა ი. და მიშველაძე ა. პოლიტექნიკური სწავლება და სტრუქტურა პედაგოგიური პრაქტიკის ამოცანები. (კომუნისტური აღზრდისათვის, 1955, № 11, გვ. 16—22).
90. Выше уровень преподавания общественных наук. На республиканской совещании преподавателей общественных наук высших учебных заведений Грузии. (Заря Востока, 1955, № 160, 8 VII, с. 2).
91. Лисичняк И. Из опыта студенческой практики. (Кутанская правда, 1954, № 55, 5 V, с. 2).
92. Маришник Н. Первокурсники [фак. языка и лит-ры]. (Кутанская правда, 1954, № 119, 3 X, с. 4).
93. Педагогическая практика студентов [фак. языка и лит-ры]. (Кутанская правда, 1954, № 131, 31 X, с. 3).
94. Стрельцов В. и Гуссейнов А. В студенческой аудитории. Первый день нового учебного года. (Кутанская правда, 1955, № 106, 4 IX, с. 2).
95. Учебно-производственная практика студентов географов. (Заря Востока, 1953, № 162, 4 VIII, с. 1).
96. Хурцидзе Р. Закончили педагогическую практику [студ. III кур. фак. языка и лит-ры]. (Кутанская правда, 1954, № 37, 25 III, с. 2).

2. სტრუქტურა მიღება

97. ბუზიაძე ი. პაუზის ნაცვლად ღუმილი. მისაღები გამოცდები უმაღლეს მასწავლებელში. (სახ. განათლება, 1954, № 31, 4 VIII, გვ. 2).



98. გვერდნათელი ი. იღებარდოთ პედაგოგთა ახალგაზრდობის უმაღლესი სასწავლებლები მოელიან ახალ შეესებას. (სახ. განათლება, 1952, № 27, 2 VII, გვ. 1).

99. თვალჭრელიძე გ. პედაგოგიურ ინსტიტუტში მისაღებ გამოცდებზე. (ინდუსტრ. ქუთაისი, 1951, № 152, 4 VIII, გვ. 2).

100. იამანიძე ს. პედინსტიტუტში იწყება მისაღები გამოცდები. (ინდუსტრ. ქუთაისი, 1951, № 150, 1 VIII, გვ. 2).

101. მისაღები გამოცდები უმაღლეს სასწავლებლებსა და ტექნიკუმებში. [მოწინავე]. (სტალინელი, 1953, № 149, 1 IX, გვ. 1).

102. პელიძე ლ. სტუდენტთა ახალი შეესება. (სტალინელი, 1951, № 127, 30 VI, გვ. 2).

103. Мухомлидзе К. В Кутаисском педагогическом институте [приемные экзамены]. (Мол. сталинец, 1951, № 95, 11 VIII, с. 1).

104. Педагогический институт. Приемные экзамены в институтах города. (Кутаисская правда, 1955, № 93, 4 VIII, с. 2).

105. Петров Г. Приемные экзамены в Вузах. (Кутаисская правда, 1954, № 97, 12 VIII, с. 3).

106. Романовская К. Педагогический институт. Приемные экзамены в Вузах. (Кутаисская правда, 1954, № 96, 10 VIII, с. 2).

107. Челидзе Л. А. К итогам приемных экзаменов в Вузах. Беседа с директором Кутаисского педагог. ин-та инж. А. Цулукидзе Л. А. Челидзе. (Кутаисская правда, 1954, № 100, 19 VIII, с. 3).

3. საგამოცდო სესიები, სახელმწიფო გამოცდები

108. ზოქორიაშვილი ა. ზამთრის საგამოცდო სესიების შედეგები პედაგოგიურ ინსტიტუტში. (ინდუსტრ. ქუთაისი, 1952, № 26, 5 II, გვ. 2).

109. ბუზიაძე ი. პედაგოგიური ინსტიტუტი მომზადებული შეხედა ზამთრის სესიებს. (სტალინელი, 1954, № 4, 6 I, გვ. 3).

110. ვაგიშვილი შ. საზამთრო სესიები პედინსტიტუტში. (ინდუსტრ. ქუთაისი, 1951, № 257, 29 XII, გვ. 2).

111. გამოცდები პედაგოგიურ ინსტიტუტებსა და სასწავლებლებში. [მოწინავე]. (სახ. განათლება, 1951, № 23, 6 VI, გვ. 1).

112. ზამთრის სესიების წინ. (სახ. განათლება, 1953, № 1, 1 I, გვ. 4).



113. სახელმწიფო გამოცდების შედეგები საქართველოს უმაღლეს პედაგოგიურ სასწავლებლებში. (სახ. განათლება, 1951, № 1 VIII, გვ. 1).

114. ჯაფარიძე ვ. სახელმწიფო გამოცდები პედაგოგიურ ინსტიტუტში. (სტალინელი, 1953, № 108, 5 VI, გვ. 3).

115. ჯღარკავა ვ. პედაგოგიური ინსტიტუტი საგამოცდო სესიების წინ. (სტალინელი, 1953, № 102, 27 V, გვ. 3).

116. ჯღარკავა ვ. სახელმწიფო გამოცდების პირველი დღეები პედაგოგიურ ინსტიტუტში. (სტალინელი, 1953, № 106, 2 VI, გვ. 3).

117. ჯღარკავა ვ. პედაგოგიური ინსტიტუტი გამოცდების წინ. (სახ. განათლება, 1951, № 22, 30 V, გვ. 4).

118. Говорова А. Экзамены сдадим успешно [на фак. языка и лит-ры]. (Кутаисская правда, 1954, № 155, 26 XII, с. 3).

119. Давыдов Н. Государственные экзамены в Педагогическом институте. (Кутаисская правда, 1955, № 67, 5 VI, с. 3, с фот.).

120. Нахителашвили М. На государственных экзаменах. (Мол. сталинец, 1952, № 75, 21 VI, с. 3).

121. Месенгисер З. Знание экзаменационные сессии. (Кутаисская правда, 1955, № 10, 23 I, с. 4).

122. Чаркиани В. Экзамены сдают будущие педагоги. (Мол. сталинец, 1952, № 6, 12 I, с. 3).

123. Челидзе Л. Новые кадры педагогов. Экзамены в Вузах. (Кутаисская правда, 1954, № 68, 6 VI, с. 2).

124. Экзамены в Вузах и техникумах. [Шередова]. (Кутаисская правда, 1955, № 66, 2 VI, с. 1).

4. დაუსწრებელი სწავლება

125. დაუსწრებელი განყოფილების სტუდენტებთან მეშაობის საკითხი პარტიზუროს სხდომაზე. (სტალინელი, 1954, № 124, 25 VI, გვ. 2).

126. „კონტროლს მოკლებული საკონტროლო თემა“ [პედაგოგიაში დაუსწრებელი განყ. სტუდ.]. (სახ. განათლება, 1952, № 26, 25 VI, გვ. 2).

127. მოსიძე შ. დაუსწრებელია სესიაზე. (სახ. განათლება, 1951, № 29, 18 VII, გვ. 3).

128. შვედლიძე ვ. დაუსწრებელი სწავლების გაუმჯობესების საკითხების შესახებ. (სტალინელი, 1954, № 104, 28 V, გვ. 3—4). *საბჭოთავი*

129. პედაგოგიური ინსტიტუტის დაუსწრებელ განყოფილებაზე. (სტალინელი, 1954, № 7, 10 I, გვ. 4).

130. ჭეცია გ. ორგანიზებულად დავაკომპლექტოთ პედაგოგიური ინსტიტუტების დაუსწრებელი განყოფილებები. (სახ. განათლება, 1954, № 14, 7 IV, გვ. 3).

131. В педагогическом институте. [О сборах слушателей на заочном отделении]. (Кутаисская правда, 1954, № 86, 18 VII, с. 1).

132. Санжидзе Л. Шире развивать заочное обучение. (Кутаисская правда, 1954, № 59, 16 V, с. 2).

V. სამეცნიერო-კვლევითი მუშაობა. დისერტაციები.
სამეცნიერო-კვლევითი მუშაობა

133. აბაშიძე ვ. დასკვნის ფსიქოლოგიისათვის. (შრ., 1955, ტ. XIII, გვ. 111—157. — რეზიუმე რუსულ ენაზე. ბიბლიოგრ.: „ლიტ.რა“ შენიშვნებში).

134. აბრამიძე მ. იოჰან ლაიდენელის მშართველობა მიუნსტერში. (შრ., 1950—1951, [ტ.] X, გვ. 175—191. ბიბლიოგრ.: „ლიტ.რა“ შენიშვნებში).

135. აბრამიძე მ. ვერნერ ზომბარტი შუა საუკუნეების ქალაქის წარმოშობის საკითხის შესახებ. წაკითხულია მოხსენებად პედაგოგ. ინ-ტის XVIII სამეცნ. სესიაზე 1954 წელს, 24 მარტს. (შრ., 1955, ტ. XIV, გვ. 193—213. — რეზიუმე რუსულ ენაზე. ბიბლიოგრ.: „ლიტ.რა“ შენიშვნებში).

136. აბრამიძე მ. შუა საუკუნეების ქალაქის წარმოშობის საკითხისათვის, (ანრი პიჩენის თეორია). წაკითხულია ინ-ტის XVI სამეცნ. სესიაზე 1952 წ. 7 მაისს. (შრ., 1954 [ტ.] XII, გვ. 183—209. — რეზიუმე რუსულ ენაზე. ბიბლიოგრ.: „ლიტ.რა“ შენიშვნებში).

137. აღავეიძე მ. ლენინური ზეპირსიტყვაობა. თბ., „საბჭოთა მწერალი“, 1951. 149, 3 გვ.

რეც.: „ლენინური ზეპირსიტყვაობა“ (ლიტერატურა და ხელოვნება, 1951, № 20, 20 V, გვ. 4).

ნიხეილ აღავეიძე — „ლენინური ზეპირსიტყვაობა“ (ინფესტრ. ქეთიხოსი, 1951, № 92, 11 V, გვ. 2).



კუმბურჩიძე ზ. მიხეილ ალაიძე — „ფეხვეთრა ზეპირსიტყვიერება“ საქართველოში, 1951 წ. (მნათობი, 1951, № 11, გვ. 174—175).

138. ალაიძე მ. მასალები ლეჩხუმური ლექსიკონისათვის. (შრ., 1955, [ტ.] XII, გვ. 29—77).

139. ალაიძე მ. ოკრიბული ლექსიკონი. (შრ., 1950—1951, [ტ.] X, გვ. 75—101).

140. აფრიდონიძე კ. რუსეთთან უკრაინის შეერთება 1654 წელს. (შრ., 1954, [ტ.] XII, გვ. 1—32. ბიბლიოგრ.: „ლიტ-რა“ შენიშვნებში).

141. ბერიშვილი გ. ძველი თვისებრიობიდან ახალ თვისებრიობაში გადასვლის ფორმების შესახებ. წაკითხულია მოხსენებად სამეცნ. სესიაზე 30. VI. 53 წ. (შრ., 1955, ტ. XIV, გვ. 71—88. — რეზიუმე რუსულ ენაზე. ბიბლიოგრ.: „ლიტ-რა“ შენიშვნებში).

142. ბიბიჩაძე ა. ანა ზეგერსი. წაკითხულია მოხსენებად პედაგოგ. ინ-ტის მეცნიერ მუშაკთა XVII სამეცნ. სესიაზე 1953 წლის 23 აპრილს. (დაბეჭდილია თეზისები). იბეჭდება შემოკლებით. (შრ., 1954, [ტ.] XII, გვ. 125—166. — რეზიუმე რუსულ ენაზე. ბიბლიოგრ.: „ლიტ-რა“ შენიშვნებში).

143. ბოქორიშვილი ა. გაბრიელ ქიქოძის „ედისეული ფსიქოლოგიის საფუძვლები“. (ფსიქოლოგია, 1950, ტ. VII, გვ. 67—80. ბიბლიოგრ.: „ლიტ-რა“ შენიშვნებში).

144. ა. ბ. [ბოქორიშვილი]. განწყობის ფსიქოლოგიის ძირითადი დებულებები. (შრ., 1955, ტ. XIII, გვ. 213—223).

145. ბოქორიშვილი ა. კანონზომიერების საკითხისათვის ფსიქოლოგიაში ი. ბ. სტალინის შრომის „სოციალიზმის ეკონომიკური პრობლემები სსრ კავშირში“ შექვზე. წაკითხულია მოხსენებად საქ. სსრ მეცნ. აკად. დ. უზნაძის სახელობის ფსიქოლოგიის ინ-ტის X სამეცნ. სესიაზე 1953 წ. 6 იანვარს. (შრ., 1952—1953, [ტ.] XI, გვ. 37—56. — რეზიუმე რუსულ ენაზე. ბიბლიოგრ.: „ლიტ-რა“ შენიშვნებში).

146. ბოქორიშვილი ა. და ჩხარტიშვილი შ. ფსიქოლოგია. პედაგოგიური ინსტიტუტებისათვის. თბ., სამეცნ.-მეთოდ. კაბინეტის გამ-ბა, 1950. 500 გვ. (საქ. სსრ განათლ. სამინისტრო).

რეც. კაკულია შ. და შაჩიტიძე გ. შენიშვნები ფსიქოლოგიის სახელმძღვანელოზე. პროფ. ა. ბოქორიშვილი, დოც. შ. ჩხარტიშვილი. — ფსიქოლოგია, თბ., 1950. საქ. სსრ განათლ. სამინისტროს გამ-ბა. (საბ. განათლება, 1951, № 50, 12 XII, გვ. 3).



147. **ბოქორიშვილი გ.** ფსიქოლოგიის ზოგიერთი საკითხების შესახებ. **ქართული საბჭოთაო სკოლის** ინტის ასპირანტთა III სამეცნ. სესიაზე 1952 წ. 31 მაისს. (შრ., 1952—1953, [ტ.] XI, გვ. 189—209. — რეზიუმე რუსულ ენაზე. ბიბლიოგრ.: „ლიტ-რა“ შენიშვნებში).

148. **ბრეგვაძე დ.** საინტერესო გამოკვლევა. (ქრისტინე შარაშიძე. პირველი ქართული სტამბა საქართველოში (1709—1722). თბ., საქ. სსრ მეცნ. აკად. გამ-ბა, 1955, 216 გვ. 16 ფ. ილ.) [რეცენზია]. (შრ., 1955, ტ. XIV, გვ. 479—484).

149. **ბრეგვაძე დ.** სილოვან ხუნდაძის წერილები იაკობ გოგებაშვილისადმი. (შრ., 1955, ტ. XIII, გვ. 337—358. — რეზიუმე რუსულ ენაზე. ბიბლიოგრ.: „ლიტ-რა“ შენიშვნებში).

150. **ბრეგვაძე დ.** ქართველი პოეტები რუსეთში (XVIII ს.). (შრ., 1952—1953, [ტ.] XI, გვ. 267—304. — რეზიუმე რუსულ ენაზე. ბიბლიოგრ.: „ლიტ-რა“ შენიშვნებში).

151. **ბრეგვაძე დ.** ქართველი პოეტები და შწერლები რუსეთში. (XVIII ს.). წერილი მეორე (შრ., 1955, ტ. XIV, გვ. 157—181. — რეზიუმე რუსულ ენაზე. ბიბლიოგრ.: „ლიტ-რა“ შენიშვნებში).

152. **გაბუნია გ.** ბოქსის ინტეგრალის ზოგიერთ თვისებათა შესახებ. (შრ., 1954, [ტ.] XII, გვ. 253—257. — რეზიუმე რუსულ ენაზე. ბიბლიოგრ.: „ლიტ-რა“ ტექსტის ბოლოს).

153. **გენაძე დ.** კავშირებითი მეორის ერთი ფუნქციის შესახებ ძველ ქართულში. წაკითხულია მოხსენებად პედაგოგ. ინტის XVIII სამეცნ. სესიაზე 1954 წლის 24 მარტს. იბეჭდება შემოკლებით. (შრ., 1955, ტ. XIII, გვ. 103—110. — რეზიუმე რუსულ ენაზე. ბიბლიოგრ.: „ლიტ-რა“ შენიშვნებში).

154. **გენაძე დ.** შესამე პირის სუბიექტის ნიშანი -დ ძველ ქართულში. წაკითხულია მოხსენებად პედაგოგ. ინტის ასპირანტთა III სამეცნ. სესიაზე 1952 წ. 31 მაისს. (შრ., 1952—1953, [ტ.] XI, გვ. 139—147. — რეზიუმე რუსულ ენაზე. ბიბლიოგრ.: „ლიტ-რა“ შენიშვნებში).

155. **გაბადაძე ნ.** წრფე კონგრუენტიათა თეორიაში კომპლექსური და მიპერკომპლექსური რიცხვების გამოყენების შესახებ (საქ. სსრ მეცნ. აკადემიის შოამზე, 1954, ტ. XV, № 10, გვ. 641—645. ბიბლიოგრ.: „დამოწმებული ლიტ-რა“ ტექსტის ბოლოს).



156. გიორგაძე თ. გრ. ორბელიანი და ქართული სკანდალური ტურო ენის საკითხები. (შრ., 1955, ტ. XIV, გვ. 137—156. — რეზიუმე რუსულ ენაზე. ბიბლიოგრ.: „ლიტ-რა“ შენიშვნებში).
157. გობეჯიშვილი მ. შტეინიუსის ზოგიერთი ცნებისა და კანონის მატერიალისტური გაგებისათვის. (შრ., 1955, ტ. XIV, გვ. 269—283. — რეზიუმე რუსულ ენაზე. ბიბლიოგრ.: „ლიტ-რა“ შენიშვნებში).
158. გოგუაძე ა. ლიბერალურ ხალხოსანთა ქუთაისის ჯგუფი. (შრ., 1955, ტ. XIV, გვ. 227—236. — რეზიუმე რუსულ ენაზე. ბიბლიოგრ.: „ლიტ-რა“ შენიშვნებში).
159. გოცირაძე ა. ი. პავლოვის ფიზიოლოგიური მოძღვრება. (შრ., 1950—1951, [ტ.] X, გვ. 237—260).
160. დევდარიანი გრ. დენუდაციური ზედაპირები. (შრ., 1954, [ტ.] XII, გვ. 353—367. — რეზიუმე რუსულ ენაზე. ბიბლიოგრ.: „ლიტ-რა“ გვ. 366—367. (19 სახელწ. რუსულ ენაზე).
161. დევდარიანი გრ. ეპიროვენეტური მოძრაობა და მისი როლი დასავლეთ საქართველოს დემარსიის რელიეფის ჩამოყალიბებაში. (შრ., 1955, ტ. XIV, გვ. 313—332. — რეზიუმე რუსულ ენაზე. ბიბლიოგრ.: „ლიტ-რა“, გვ. 329—332).
162. დევდარიანი გრ. მასალები სამეგრელოს ბორცვიანი ზოლის გეომორფოლოგიისათვის. (შრ., 1950—1951, [ტ.] X, გვ. 113—140. — რეზიუმე რუსულ ენაზე. ბიბლიოგრ.: „დამოწმებული ლიტ-რა“, გვ. 139—140).
163. ებრაელიძე ა. რუსეთის 1905—1907 წ.წ. რევოლუციის 50 წელი. (შრ., 1955, ტ. XIV, გვ. 1—19. — რეზიუმე რუსულ ენაზე. ბიბლიოგრ.: „ლიტ-რა“ შენიშვნებში).
164. ებრაელიძე ა. სსრ კავშირის ხალხთა მეგობრობა მრავალეროვანი საბჭოთა სახელმწიფოს ძალისა და სიმტკიცის საფუძველია. თბ., სახელგამი. 1955. 66,2 გვ. ბიბლიოგრ.: „ლიტ-რა“ შენიშვნებში.
165. ზარქვა მ. ზოგიერთი ზოგადფსიქოლოგიური საკითხი ბ. გ. ბელინსკის ლიტერატურულ მემკვიდრეობაში. (შრ., 1955, ტ. XIII, გვ. 197—212. — რეზიუმე რუსულ ენაზე. ბიბლიოგრ.: „ლიტ-რა“ შენიშვნებში).
166. კაკულია შ. საწარმოო ძალების ხასიათისადმი წარმოებით ურთიერთობათა სავალდებულო შესაბამისობის კანონის შესახებ. წაკითხულია მოხსენებად პედაგოგ. ინ-ტის სამეცნ. სესიაზე 1954 წლის 18 მარტს. (შრ., 1954. [ტ.] XII, გვ. 103—123. ბიბლიოგრ.: „ლიტ-რა“ შენიშვნებში).



167. **კაკულია შ.** წიგნი ბაზისისა და ზედნაშენის მანქანების დ. კალანდაძე. — მარქსიზმ-ლენინიზმი ბაზისისა და ზედნაშენის შესახებ. საქ. სსრ მეცნ. აკადემიის გამბა, 1955 წ., 158 გვ. [რეცენზია]. (საქ. კომუნისტი, 1955, № 8, გვ. 79—83).

168. **კვარაცაძე გ.** ერთი უბეირო თარგმანის გამო. [ს. ნ. ბარანსკი. „სსრ კავშირის ეკონომიური გეოგრაფია“. სახელმძღვანელო, თარგმ. ლ. კალანდაძის რედ. ბ. ვ. გოგუა. თბ., 1950] [რეცენზია]. (სტალინელი, 1951, № 216, 2 XI, გვ. 4).

169. **კოკონაშვილი ვ. და ბრეგაძე ვ.** საქართველოს ბენტონიტური თიხების ადსორბციული თვისებების ზოგიერთი საკითხისათვის. (შრ., 1954, [ტ.] XII, გვ. 339—352. — რეზიუმე რუსულ ენაზე. ბიბლიოგრ.: „ლიტ-რა“ ტექსტის ბოლოს).

170. **კოკონაშვილი გ.** ზოგიერთი ბიოლოგიური ტერმინის შესახებ. წაკითხული იყო მოხსენებად ზოოლოგიის კათედრის საჯარო სხდომაზე 1950 წ. 22 დეკემბერს. იბეჭდება შევსებული სახით. (შრ., 1950—1951, [ტ.] X, გვ. 25—41. — რეზიუმე რუსულ ენაზე. ბიბლიოგრ.: „ლიტ-რა“ შენიშვნებში).

171. **კოკონაშვილი გ.** მასალები ზოოლოგიური ტერმინოლოგიისათვის. წაკითხულია მოხსენებად პედაგოგ. ინ-ტის მეცნიერ მუშაკთა XVII სამეცნ. სესიაზე 1953 წ. 27 მაისს. იბეჭდება მცირეოდენი ცვლილებებით. (შრ., 1954, [ტ.] XII, გვ. 259—272. — რეზიუმე რუსულ ენაზე. ბიბლიოგრ.: „ლიტ-რა“ შენიშვნებში).

172. **კუბლაშვილი კ.** ბრძანებითი კილოს ზოგიერთი ფორმის შესახებ ძველ ქართულში. (შრ., 1952—1953, [ტ.] XI, გვ. 149—158. — რეზიუმე რუსულ ენაზე. ბიბლიოგრ.: „ლიტ-რა“ შენიშვნებში).

173. **მაისურაძე ნ.** მწიგნობარ გაბაშვილთა ოჯახი. (შრ., 1955, ტ. XIV, გვ. 89—101. — რეზიუმე რუსულ ენაზე. ბიბლიოგრ.: „ლიტ-რა“ შენიშვნებში).

174. **მანგალაძე ნ.** ნახშირწყლების დინამიკა წიწაკისა და ბადრიჯნის საწარმოო ჯიშის ფოთლებსა და ნაყოფებში. (შრ., 1954, [ტ.] XII, გვ. 295—307. — რეზიუმე რუსულ ენაზე. ბიბლიოგრ.: „ლიტ-რა“ ტექსტის ბოლოს).

175. **მანგალაძე ნ.** კილოვანი ნივთიერების შემცველობა ბადრიჯნისა და წიწაკის ზოგიერთი საწარმოო ჯიშის ფოთლებსა და ნაყოფებში. (შრ., 1955, ტ. XIV, გვ. 363—373. — რეზიუმე რუსულ ენაზე. ბიბლიოგრ.: „ლიტ-რა“ ტექსტის ბოლოს).

167. **კაკულია შ.** წიგნი ბაზისისა და ზედნაშენის კონსტრუქციის დ. კალანდაძე. — მარქსიზმ-ლენინიზმი ბაზისისა და ზედნაშენის შესახებ. საქ. სსრ მეცნ. აკადემიის გამ-ბა, 1955 წ., 158 გვ. [რეცენზია]. (საქ. კომუნისტი, 1955, № 8, გვ. 79—83).

168. **კვარცხელია გ.** ერთი უბიწრო თარგმანის გამო. [ნ. ნ. ბარანსკი. „სსრ კავშირის ეკონომიური გეოგრაფია“. სახელმძღვანელო, თარგმ. ლ. კალანდაძის რედ. ბ. ვ. გოგუა. თბ., 1950) [რეცენზია]. (სტალინელი, 1951, № 216, 2 XI, გვ. 4).

169. **კოკიაშვილი ვ. და ბრეგაძე ვ.** საქართველოს ბენტონიტური თიხების აღსორბეული თვისებების ზოგიერთი საკითხისათვის. (შრ., 1954, [ტ.] XII, გვ. 339—352. — რეზიუმე რუსულ ენაზე. ბიბლიოგრ.: „ლიტ-რა“ ტექსტის ბოლოს).

170. **კოკიაშვილი გ.** ზოგიერთი ბიოლოგიური ტერმინის შესახებ. წაკითხული იყო მოხსენებად ზოოლოგიის კათედრის საჯარო სხდომაზე 1950 წ. 22 დეკემბერს. იბეჭდება შევსებული სახით. (შრ., 1950—1951, [ტ.] X, გვ. 25—41. — რეზიუმე რუსულ ენაზე. ბიბლიოგრ.: „ლიტ-რა“ შენიშვნებში).

171. **კოკიაშვილი გ.** მასალები ზოოლოგიური ტერმინოლოგიისათვის. წაკითხულია მოხსენებად პედაგოგ. ინ-ტის მეცნიერ მუშაკთა XVII სამეცნ. სესიაზე 1953 წ. 27 მაისს. იბეჭდება მცირეოდენი ცვლილებებით. (შრ., 1954, [ტ.] XII, გვ. 259—272. — რეზიუმე რუსულ ენაზე. ბიბლიოგრ.: „ლიტ-რა“ შენიშვნებში).

172. **კუბლაშვილი კ.** ბრძანებითი კილოს ზოგიერთი ფორმის შესახებ ძველ ქართულში. (შრ., 1952—1953, [ტ.] XI, გვ. 149—158. — რეზიუმე რუსულ ენაზე. ბიბლიოგრ.: „ლიტ-რა“ შენიშვნებში).

173. **შაისურაძე ნ.** მწიგნობარ გაბაშვილთა ოჯახი. (შრ., 1955, ტ. XIV, გვ. 89—101. — რეზიუმე რუსულ ენაზე. ბიბლიოგრ.: „ლიტ-რა“ შენიშვნებში).

174. **მანგალაძე ნ.** ნახშირწყლების დინამიკა წიწაკისა და ბადრიჯნის საწარმოო ჯიშის ფოთლებსა და ნაყოფებში. (შრ., 1954, [ტ.] XII, გვ. 295—307. — რეზიუმე რუსულ ენაზე. ბიბლიოგრ.: „ლიტ-რა“ ტექსტის ბოლოს).

175. **მანგალაძე ნ.** კილოვანი ნივთიერების შემცველობა ბადრიჯნისა და წიწაკის ზოგიერთი საწარმოო ჯიშის ფოთლებსა და ნაყოფებში. (შრ., 1955, ტ. XIV, გვ. 363—373. — რეზიუმე რუსულ ენაზე. ბიბლიოგრ.: „ლიტ-რა“ ტექსტის ბოლოს).



176. შატარაძე თ. რუსეთის პირველი რევოლუციის გამოძახალი დასავლეთ ევროპაში. (შრ., 1955, ტ. XIV, გვ. 21—35). — რუსულ ენაზე. ბიბლიოგრ.: „ლიტ-რა“ შენიშვნებში). ბიბლიოგრ.: „ლიტ-რა“ შენიშვნებში).

177. შაქავარიანი დ. ერთი ახალი სიტყვაწარმოებითი აფიქსი თანამედროვე ქართულში. წაკითხულია მოხსენებად პედაგოგ. ინ-ტის სამეცნ. სესიაზე 1952 წ. 27 ივნისს. (შრ., 1952—1953, [ტ.] XI, გვ. 129—137. — რუსულ ენაზე. ბიბლიოგრ.: „ლიტ-რა“ შენიშვნებში).

178. შაქავარიანი დ. კნელ სუფიქსი ქართულში. (შრ., 1950—1951, [ტ.] X, გვ. 43—50. ბიბლიოგრ. „ლიტ-რა“ შენიშვნებში).

179. შაქავარიანი დ. კნინ-სიტყვის ეტიმოლოგიისათვის. (შრ., 1955, ტ. XIII, გვ. 95—101. — რუსულ ენაზე. ბიბლიოგრ. „ლიტ-რა“ შენიშვნებში).

180. შაქავარიანი დ. უწყის ზმნის ეტიმოლოგიისათვის. წაკითხულია მოხსენებად სამეცნ. სესიაზე 1951 წ. 29 ივნისს. (შრ., 1952—1953, [ტ.] XI, გვ. 121—127. — რუსულ ენაზე. ბიბლიოგრ.: „ლიტ-რა“ შენიშვნებში).

181. შახათაძე მ. ვახტანგის როლის განსაზღვრისათვის რუს. თაველმკოდნეობის ერთი საკითხის გაშუქებაში. (შრ., 1955, ტ. XIV, გვ. 103—136. — რუსულ ენაზე. ბიბლიოგრ.: „ლიტ-რა“ შენიშვნებში).

182. შეძველია კ. პეტერბურგის უნივერსიტეტი სამოციან წლებში და ქართველი სტუდენტები. წაკითხულია მოხსენებად პედაგოგ. ინ-ტის ქართული ლიტ-რის ისტორიის კათედრის ღია სხდომაზე 1954 წლის 15 დეკემბერს. (შრ., 1955, [ტ.] XIII, გვ. 251—335. — რუსულ ენაზე. ბიბლიოგრ.: „ლიტ-რა“ შენიშვნებში).

183. შეძველია კ. რუსეთის სამოციანი წლების რევოლუციონერი მწერლები და თერგდალეული კირილე ლორთქიფანიძე. (შრ., 1952—1953, [ტ.] XI, გვ. 245—266. — რუსულ ენაზე. ბიბლიოგრ.: „ლიტ-რა“ შენიშვნებში).

184. როგავა გ. ახალი სტალინური ეტაპი საბჭოთა ენათმეცნიერებაში. (შრ., 1950—1951, [ტ.] X, გვ. 1—16. ბიბლიოგრ.: „ლიტ-რა“ შენიშვნებში).

185. როგავა გ. ზოგი ქართული გვარის სუფიქსაციისათვის. (შრ., 1955, ტ. XIII, გვ. 1—8. — რუსულ ენაზე. ბიბლიოგრ.: „ლიტ-რა“ შენიშვნებში).

186. **როგავა გ.** კლასიანი უღვლილების პირიან უღვლილებად შეგადისვლისათვის იბერულ-კავკასიურ ენებში. მოხსენება კავკასიურ მეცნ. აკად. ენათმეცნიერების ინ-ტის სამეცნ. საბჭოს ღია სხდომას XII—1951. (საქ. სსრ მეცნ. აკადემიის მოამბე, 1953, ტ. XIV, № 7, გვ. 443—448. ბიბლიოგრ.: „დამოწმებული ლიტ-რა“ 16 სახელწ.).

187. **როგავა გ.** ნააფიქსარი დ-ს ფონეტიკური სახეცვლილებანი და ზეცა ფუძის აგებულების საკითხი. (შრ., 1952—1953, [ტ.] XI, გვ. 57—65. — რეზიუმე რუსულ ენაზე. ბიბლიოგრ.: „ლიტ-რა“ შენიშვნებში).

188. **ხანაძე გ.** საქართველოში სიმინდის წარმოების საკითხისათვის. (შრ., 1955, ტ. XIV, გვ. 37—58. ბიბლიოგრ.: „ლიტ-რა“ შენიშვნებში).

189. **ხანიკიძე ლ.** პონტოს სამეფო მითრიდატე VI-ის დროს. (120—90 წ. წ. ძვ. წ.). (შრ., 1954, [ტ.] XII, გვ. 211—235. — რეზიუმე რუსულ ენაზე. ბიბლიოგრ.: „ლიტ-რა“ შენიშვნებში).

190. **ხანიკიძე ლ.** პონტოს სამეფოს როლის შესახებ რომის საიმპერატორო ხელისუფლების ჩამოყალიბების საქმეში. წაკითხულია მოხსენებად პედაგოგ. ინ-ტის მეცნიერ მუშაკთა XVIII სამეცნ. სესიაზე 1954 წ. 24 მარტს. (დაბეჭდილია თეზისები). იბეჭდება შემოკლებით. (შრ., 1955, ტ. XIV, გვ. 215—226. — რეზიუმე რუსულ ენაზე. ბიბლიოგრ.: „ლიტ-რა“ შენიშვნებში).

191. **ხანიკიძე ქ.** ქართული მასალები „მეფე სემირამიდას“ შესახებ. (გამოცვლივა და ტექსტი). წაკითხულია მოხსენებად პედაგოგ. ინ-ტის მეცნიერ მუშაკთა XVI სამეცნ. სესიაზე 1952 წლის 16 მაისს. (შრ., 1954, [ტ.] XII, გვ. 167—181. — რეზიუმე რუსულ ენაზე. ბიბლიოგრ.: „ლიტ-რა“ შენიშვნებში).

192. **ხარიშვილი ი.** საინტერესო აღმოჩენა. [პედაგოგ. ინ-ტის დოც. ი. საღინაძის მიერ სტუდენტებთან საველე მუშაობის პროცესში მდინარე წყალწითელას ხეობაში კარსტული გამოკვებულის აღმოჩენის შესახებ]. (სახ. განათლება, 1954, № 27, 7 VII, გვ. 4).

193. **საქართველოს გეოგრაფიის სახელმძღვანელოს განხილვა.** [პედაგოგ. ინ-ტის დოც. გ. კვიციანიძის მიერ სახელმძღვანელოში არსებულ ნაკლოვანებებზე მითითება]. (სახ. განათლება, 1952, № 10, 5 II, გვ. 4).

194. **ხაღინაძე ი.** კარიობის ტუფის პეტროგრაფიული დახასიათება. (შრ., 1950—1951, [ტ.] X, გვ. 103—111. — რეზიუმე რუსულ ენაზე. ბიბლიოგრ.: „დამოწმებული ლიტ-რა“ ტექსტის შილოს).



195. **ხალინაძე ი.** უძველესი ადამიანის სადგომი ქუთაისის მახლობლად. [ახლად აღმოჩენილი ავტორის მიერ]. (სტალინის *ქრონიკა* № 111, 6 VI, გვ. 4).

196. **ხალინაძე ი.** ქუთაისის მიდამოების კვარცის ქვიშები და ქვიშაქვები. (შრ., 1955, ტ. XIV, გვ. 303—311 სურ. — რეზიუმე რუსულ ენაზე. ბიბლიოგრ.: „ლიტ-რა“ ტექსტის ბოლოს).

197. **ხალინაძე ი.** ქუთაისის რაიონის დოლომიტები და დოლომიტიანი კირქვები. (შრ., 1954, [ტ.] XII, გვ. 325—337, სურ. — რეზიუმე რუსულ ენაზე. ბიბლიოგრ.: „ლიტ-რა“ ტექსტის ბოლოს).

198. **ხვანაძე ლ.** საისტორიო წყაროები და ლიტერატურა ლეველერთა მოძრაობის შესახებ XVII საუკუნის ინგლისის ბურჟუაზიულ რევოლუციაში. (შრ., 1955, ტ. XIV, გვ. 237—258. — რეზიუმე რუსულ ენაზე. ბიბლიოგრ.: „ლიტ-რა“ შენიშვნებში).

199. **ხუღავა ვ.** დიდამიგერიიან გაზებში რეზონანსული სპექტრული ხაზების სივანეები. (შრ., 1955, ტ. XIV, გვ. 259—267. — რეზიუმე რუსულ ენაზე. ბიბლიოგრ.: „ლიტ-რა“ ტექსტის ბოლოს).

200. **ხუღავა ვ.** სპექტრული ხაზების სივანეთა შესახებ დიდამიგერიიან ერთგვაროვან გაზებში. (შრ., 1954, [ტ.] XII, გვ. 247—251. — რეზიუმე რუსულ ენაზე. ბიბლიოგრ.: „ლიტ-რა“ ტექსტის ბოლოს).

201. **ურიდია ბ.** სილოვისტური დასკვნის შესახებ ფიგურის სოციერთი სადავო საკითხის შესახებ. (შრ., 1955, ტ. XIV, გვ. 59—70. — რეზიუმე რუსულ ენაზე. ბიბლიოგრ.: „ლიტ-რა“ შენიშვნებში).

202. **ქორაძე შ.** საწარმოო ძალთა სოციალისტური განლაგების საკითხისათვის. (შრ., 1950—1951, [ტ.] X, გვ. 211—236, ბიბლიოგრ.: „ლიტ-რა“ შენიშვნებში).

203. **ყაუხჩიშვილი ს.** ანტიკური მასალები ბათუმის ისტორიისათვის. (შრ., 1950—1951, [ტ.] X, გვ. 17—23. — რეზიუმე რუსულ ენაზე. ბიბლიოგრ.: „ლიტ-რა“ შენიშვნებში).

204. **შალამბერიძე გ.** ქუთაისის პედაგოგიური ინსტიტუტის შრომები [XIII ტომის რეცენზია]. (კომუნისტური აღზრდისათვის, 1955, № 10, გვ. 89—91).

205. **ჩიქოხავა ნ.** ურლევეი კავშირი ხალხთან კომუნისტური პარტიის ძლიერების წყაროა. (შრ., 1954, [ტ.] XII, გვ. 63—78. ბიბლიოგრ.: „ლიტ-რა“ შენიშვნებში).

206. **ჩხაიძე გ. ი. ბ.** სტალინის მიერ თანამედროვე კაპიტალიზმის ძირითადი ეკონომიური კანონის აღმოჩენა და დასაბუთება. (შრ., 1954, [ტ.] XII, გვ. 79—101. ბიბლიოგრ.: „ლიტ-რა“ შენიშვნებში).



207. **ჩხაიძე გ. ი. ბ.** სტალინი სასაქონლო წარმოებისა და ლიკუბულების კანონის შესახებ სოციალიზმის დროს. (შპრ. [რეცენზია] 1953, [ტ.] XI, გვ. 1—35. — რეზიუმე რუსულ ენაზე: ბიბლიოგრაფია „ლიტ-რა“ შენიშვნებში).

208. **ჩხარტიშვილი შ.** მეორე სიგნალური სისტემა და ფსიქიკური ცხოვრების მეორე დონე. (შპრ., 1950—1951, [ტ.] X, გვ. 261—299 ბიბლიოგრაფია: „ლიტ-რა“ შენიშვნებში).

209. **ჩხარტიშვილი შ.** საგნის ილუზიის ბუნებისათვის. წაკითხულია მოხსენებად საქ. სსრ მეცნ. აკად. ფსიქოლოგიის ინ-ტის სამეცნ. სესიაზე 1949 წ. 20 აპრილს. (შპრ., 1955, ტ. XIII, გვ. 159—196. — რეზიუმე რუსულ ენაზე. ბიბლიოგრაფია: „ლიტ-რა“ შენიშვნებში).

210. **ჩხარტიშვილი შ.** ფსიქოლოგიის ინსტიტუტის VIII ტომი. საქ. სსრ მეცნ. აკად. ფსიქოლოგიის ინ-ტის შრომები VIII ტომი. საქ. სსრ მეცნ. აკად. გამ-ბა, 1953 წ. 328 გვ. [რეცენზია]. (საქ. კომუნისტა, 1954. № 10, გვ. 90—96).

211. **ჩხეიძე გ. ი. ბ.** სტალინი სოციალიზმიდან კომუნიზმში გადასვლის მომზადების ძირითადი წინასწარი პირობების შესახებ. (შპრ., 1954, [ტ.] XII, გვ. 33—62. ბიბლიოგრაფია: „ლიტ-რა“ შენიშვნებში).

212. **ძიძიგური შ.** აღ. წულუკიძის სახელობის ქუთაისის სახელმწიფო პედაგოგ. ინ-ტის შრომები, X, 1951 წ. [რეცენზია]. (მნათობი, 1952, № 5, გვ. 146—148).

213. **ძიძიგური შ.** ქუთაისის პედაგოგიური ინსტიტუტის შრომები. [XIII ტომის რეცენზია]. (მნათობი, 1955, № 6, გვ. 163—167).

214. **ძოწენიძე ქ.** ევ სუფიქსისათვის ზემოიმერულში. (სოფელ პერვეის შეტყვევებაზე დაკვირვების მიხედვით). (შპრ., 1950—1951, [ტ.] X, გვ. 51—58. ბიბლიოგრაფია: „ლიტ-რა“ შენიშვნებში).

215. **ძოწენიძე ქ.** ზემოიმერული ენა. (შპრ., 1952—1953, [ტ.] XI, გვ. 67—102. — რეზიუმე რუსულ ენაზე. ბიბლიოგრაფია: „ლიტ-რა“ შენიშვნებში).

216. **ძოწენიძე ქ.** კარბულურ-კახური ფონეტიკურ-გრამატიკული თავისებურებანი ილია ქავჭავაძის ენაში. წაკითხულია მოხსენებად სამეცნ. სესიაზე 1952 წ. 27 ივნისს. პედაგოგ. ინ-ტში. იბეჭდება მცირედი ცვლილებებით. (შპრ., 1955, [ტ.] XIII, გვ. 9—27. ბიბლიოგრაფია: „ლიტ-რა“ შენიშვნებში).

217. **ქედიძე ლ.** ტყიბულის რაიონის ბენტონიტური თიხები. (შპრ., 1955, ტ. XIV, გვ. 293—301, სურ. — რეზიუმე რუსულ ენაზე. ბიბლიოგრაფია: „ლიტ-რა“, გვ. 300—301).



218. ჰელიძე ლ. წყალტუბოს რაიონის ბენტონიტური თიხები. (შრ., 1954, [ტ.] XII, გვ. 309—323, სურ. — რეზიუმე რუსულ ენაზე. ბიბლიოგრ.: „ლიტ-რა“ შენიშვნებში).

219. ხეცურიანი დ. კოლხური ზოხბის გეოგრაფიული გავრცელება. წაკითხულია მოხსენებად მეცნიერ მუშაკთა XIV სამეცნ. სესიაზე 1950 წლის 13 აპრილს. (შრ., 1954, [ტ.] XII, გვ. 273—283, ბიბლიოგრ.: „ლიტ-რა“ ტექსტის ბოლოს).

220. ჯაჯანიძე პ. ზოგი მშენისწინისა და თანდებულის ურთიერთობისათვის ძველ ქართულში. (შრ., 1952—1953, [ტ.] XI, გვ. 103—119. — რეზიუმე რუსულ ენაზე. ბიბლიოგრ.: „ლიტ-რა“ შენიშვნებში).

221. ჯაჯანიძე პ. მასალები იმერული ლექსიკონისათვის. (შრ., 1950—1951, [ტ.] X, გვ. 59—74).

222. ჯაჯანიძე პ. ხოლმეობითის გადმონაშთისათვის გურულში. საკითხი განხილულია მახარაძის რაიონის მდ. ბეუეის ხეობის (სოფლების შემოქმედის, ვოშის, ბუნების კარის, გოგეითის, კვირიკეთისა და წითელშთის) მცხოვრებთა მეტყველების მონაცემების მიხედვით. (შრ., 1955, ტ. XIII, გვ. 79—94. — რეზიუმე რუსულ ენაზე. ბიბლიოგრ.: „ლიტ-რა“ შენიშვნებში).

223. ჯღარკავა ი. სელხან-საბა ორბელიანის პედაგოგიკური იდეები „საბრძნე სიკრუისას“ მიხედვით. (შრ., 1952—1953, [ტ.] XI, გვ. 211—243. — რეზიუმე რუსულ ენაზე. ბიბლიოგრ.: „ლიტ-რა“ შენიშვნებში).

224. Габададзе Н. А. Определение тензора Куммера призматической конгруэнции по ее определяемой функции. (Тр.¹; 1955, т. XIV, с. 285—291. Библиогр. „лит-ра“, с. 290—291).

225. Георгберядзе И. А. Половая и вегетативная гибридизация томатов. (Тр., 1954, [т.] XII, с. 285—293).

226. Гобеджияшвили М. С. Радиационный распад скалярных мезонов. (Журнал эксперим. и теорет. физики, 1950, т. 20, с. 893—897. Библиогр.: „лит-ра“ в конце текста).

227. Гоциридзе А. М. Исследование пессимизального и оптимизального эффектов мышны при различных условиях ее деятельности. Печатается сокращено. (Тр., 1955, т. XIV, с. 333—362, с рис.).

¹ В дальнейшем для „Трудов Кутаисского гос. педагог. ин-та им. А. Цулукидзе“ принято сокращение „Тр.“.



228. **Джгарлава И. А.** Общественно-политические взгляды Давида Ивановича Писарева. (Тр., 1952, [т.] XI, с. 225—250. Библиогр.: „лит-ра“ в примеч.).

229. **Каласония Н. А.** К вопросу о взглядах Н. В. Гоголя на искусство. (По повести „Портрет“). Доклад прочитан на научной сессии педагог. ин-та посвященной 100-летию со дня смерти Н. В. Гоголя 27. II. 1952 г. (Тр., 1952—1953, [т.] XI, с. 305—313. Библиогр.: „лит-ра“ в примеч.).

230. **Каласония Н. А.** К вопросу об общественно-литературной борьбе 60-х годов XIX в. (Борьба вокруг творчества А. И. Погодина). (Тр., 1955, т. XIV, с. 183—191. Библиогр.: „лит-ра“ в примеч.).

231. **Коходзе Т.** К вопросу о существовании речного бобра в Грузии. (Тр., 1955, т. XIV, с. 375—391. Библиогр.: „лит-ра“ в примеч.).

232. **Магурели И. В.** Одна из вехи картографических трудов Вахушти Багратиони. (К истории грузинской картографии). (Тр., 1950—1951 [т.] X, с. 141—151, с рис. — Резюме на груз. яз. Библиогр.: „лит-ра“, с. 150—151).

233. **Рова М. Л. и Челидзе Л. А.** Некоторые новые месторождения бентонитовых глин. (Тр., 1950—1951, [т.] X, с. 153—173. — Резюме на груз. яз. Библиогр.: „использ. лит-ра“, с. 172—173).

234. **Сулава В. А.** Ширина мультизетных спектральных линий в однородном газе при малых плотностях. (Тр., 1954, [т.] XII, с. 237—246. Библиогр.: „лит-ра“, с. 245—246).

235. **Чхартишвили Ш. Н.** О некоторых проблемах психологии. (Тр., 1952—1953, [т.] XI, с. 159—183. Библиогр.: „лит-ра“ в примеч.).

დ ი ხ ე რ ტ ა ც ი ე ბ ა

236. **აღაფიძე მ. ნ.** ფილოლოგიურ მეცნიერებათა კანდიდატი. ლენინური ლექსიკა. სადისერტაციო შრომა ფილოლოგიურ მეცნიერებათა კანდიდატის სამეცნიერო ხარისხის მოსაპოვებლად. ქუთაისი, 1955. 050, 282 გვ.

ბიბლიოგრ.: „ლატ-რა“ შენიშენებში.



დაიცვა საქ. სსრ მეცნ. აკად. ენათმეცნიერების ინ-ტში 27 XII, 1955 წ. ოპონენტები: გ. ს. ახვლედიანი და კ. ს. ძოწენიძე. დამტკიცდა 1955 წ.; ინაუნება საქ. სსრ მეცნ. აკად. ენათმეცნიერების ინ-ტის მეცნიერების შტაბის წევრების მიხედვით — ფალოლოგიურ მეცნიერებათა კანდიდატი. (სტალინელი, 1955, № 257, 31 XII, გვ. 4).

M. Alavidze — присвоена ученая степень. (Кутаисская правда, 1955, № 1, 1 I, с. 4).

237. ბერძული მ. ო. ისტორიის მეცნიერებათა კანდიდატი. ვლესთა აჯანყებები შორაპანსა და ქუთაისის მაზრებში 1918 წელს. სადისერტაციო ნაშრომი ისტორიულ მეცნიერებათა კანდიდატის სამეცნიერო ხარისხის მოსაპოვებლად. ქუთაისი, 1953. 177 გვ.

ბიბლიოგრ.: „გამოყენებული ლიტ-რა“, გვ. 175—177. (52 სახელწ. ქართულ ენაზე).

დაიცვა საქ. სსრ მეცნ. აკად. ივ. ჯავახიშვილის სახელობის ისტორიის ინ-ტში 6 IV, 1955 წ. ოპონენტები: ი. ზ. ცინცაძე და კ. გ. აფრიდონიძე. დამტკიცდა 6 IV, 1955 წ., ინაუნება საქ. სსრ მეცნ. აკად. ივ. ჯავახიშვილის სახელობის ინ-ტის და აღ. წულუკიძის სახელობის ქუთაისის სახელმწ. ჰედაგოვ. ინ-ტის ბ-კაში.

მის შესახებ: მ. ო. ბერძული — ისტორიის მეცნიერებათა კანდიდატი. (სტალინელი, 1955, № 90, 8 V, გვ. 4).

M. H. Berdzuli — кандидат исторических наук. (Кутаисская правда, 1955, № 55, 4 V, с. 4).

238. ბიბიჩაძე ა. ა. ფილოლოგიურ მეცნიერებათა კანდიდატი. ანდრეას გრიფიუსი და მისი ტრაგედია „საქართველოს დედოფალი კათარინა“. ფილოლოგიური მეცნიერებათა ხარისხის მოსაპოვებლად სტალინის სახელობის უნ-ტისადმი წარდგენილი დისერტაცია. (სამეცნიერო ხელმძღვ. პროფ., დოქტორი სიმ. ყაუხჩიშვილი). ქუთაისი, 1950. 118 გვ. (აღ. წულუკიძის სახელობის ქუთაისის სახელმწ. ინ-ტი).

ბიბლიოგრ.: „ლიტ-რა“, გვ. 109—116 (156 სახელწ.; აქედან 18 რუსულ ენაზე, 28 უცხოურ ენაზე).

დაიცვა სტალინის სახელობის თბილისის სახელმწ. უნ-ტში 7 II, 1951 წ. ოპონენტები: შ. ო. წუცუბიძე და გ. ხავეთასი. დამტკიცდა 19 II, 1951 წ.; ინაუნება სტალინის სახელობის თბილისის სახელმწ. უნ-ტის და აღ. წულუკიძის სახელობის ქუთაისის სახელმწ. ჰედაგოვ. ინ-ტის ბ-კაში.

მის შესახებ: ა. ა. ბიბიჩაძე — ფილოლოგიურ მეცნიერებათა კანდიდატი. (ინფესტრ. ქუთაისი, 1951, № 34, 17 II, გვ. 2).

239. გაბუნია გ. ფ. ფიზიკა-მათემატიკის მეცნიერებათა კანდიდატი. ბრტყელი ასიმპტოტური ინტეგრალი. დისერტაცია ფიზიკა-მათემატიკის მეცნიერებათა კანდიდატის ხარის-



ხის მოსაპოვებლად. მეცნიერული ხელმძღვ. ფიზიკა-მათემატიკის მეცნიერებათა დოქტორი, პროფ. ვ. ზ. ქელიძე-ქუთაისის სახელმწიფო უნივერსიტეტი, 1951 წ. 60 გვ. (აღ. წულუკიძის სახელობის ქუთაისის სახელმწიფო უნივერსიტეტი).

ბიბლიოგრა.: „დამოწმებული ლიტ-რა“, გვ. 59—60. (24 სახელმწიფო: აქედან 11 რუსულ ენაზე, 13 უცხოურ ენაზე).

დაიყვა საქ. მეცნ. აკად. მათემატიკის ინ-ტში 4 VII, 1952 წ. ოპონენტები: ვ. ს. წითლანაძე და ი. ქარცივაძე. დამტკიცდა 4 VII, 1952 წ., ინაშება საქ. მეცნ. აკად. მათემატიკის ინ-ტის ბ-კაში.

მის შესახებ: ვ. ფ. ვახუია — ფიზიკა-მათემატიკის მეცნიერებათა კანდიდატი. (სტალინელი, 1952, № 77, 26 VII, გვ. 4).

240. ვაჩაძე დ. ო. ფილოლოგიურ მეცნიერებათა კანდიდატი. გარდამავალი ხმნების დრო-კილოთა III ჯგუფის ფორმები ძველ ქართულში. ფილოლოგიურ მეცნიერებათა კანდიდატის ხარისხის მოსაპოვებლად წარდგენილი სადისერტაციო შრომა. ხელმძღვ. დოც. გ. როგავა. ქუთაისი, 1952, 013, 209 გვ. (აღ. წულუკიძის სახელობის ქუთაისის სახელმწიფო უნივერსიტეტი, ქართული ენის კათედრა).

ბიბლიოგრა.: „ლიტ-რა“ შენიშვნებში.

დაიყვა საქ. სსრ მეცნ. აკად. ენათმეცნიერების ინ-ტში 27 X, 1953 წ. ოპონენტები: ვ. ტ. თოფურია და ა. მარტიასოვი. დამტკიცდა 27 X, 1953 წ., ინაშება საქ. სსრ მეცნ. აკად. ენათმეცნიერების ინ-ტის და აღ. წულუკიძის სახელობის ქუთაისის სახელმწიფო უნივერსიტეტი, ინ-ტის ბ-კაში.

მის შესახებ: დ. ო. ვაჩაძე — ფილოლოგიურ მეცნიერებათა კანდიდატი. (სტალინელი, 1953 № 223, 17 XI, გვ. 4).

241. გოგუაძე ა. ზ. ისტორიის მეცნიერებათა კანდიდატი. საზოგადოებრივი მოძრაობის ისტორიისათვის საქართველოში XIX საუკ. მეორე ნახევარში. (ქუთაისის ლიბერალ ხალხოსანთა ჯგუფი და ვაშ.: „შრომა“), სადისერტაციო შრომა ისტორიულ მეცნიერებათა კანდიდატის სამეცნიერო ხარისხის მოსაპოვებლად. ხელმძღვ. პროფ. ი. ზ. ცინცაძე. ქუთაისი, 1953, VI, 316 გვ. (აღ. წულუკიძის სახელობის ქუთაისის სახელმწიფო უნივერსიტეტი).

ბიბლიოგრა.: „გამოყენებული ლიტ-რისა და წყაროების სია“, გვ. 307—316).

დაიყვა საქ. სსრ მეცნ. აკად. ივ. ჯავახიშვილის სახელობის ისტორიის ინ-ტში 6 IV, 1954 წ. ოპონენტები: ტ. რ. ხუნდაძე და მ. დუმბაძე. დამტკიცდა 6 IV, 1954 წ., ინაშება საქ. სსრ მეცნ. აკად. ივ. ჯავახიშვილის სახელობის ისტორიის ინ-ტის და აღ. წულუკიძის სახელობის ქუთაისის სახელმწიფო უნივერსიტეტი, ინ-ტის ბ-კაში.



მის შესახებ: ა. ბ. გოგუაძე ისტორიის მეცნიერებათა კანდიდატი. (სტალინელი, 1954, № 73, 13 IV, გვ. 4).

Кучухидзе Г. А. В. Гогодзе — кандидат исторических наук. (Кутаисская правда, 1954, № 44, 11 IV, с. 2).

242. გუღუა პ. ზ. პედაგოგიურ მეცნიერებათა კანდიდატი. საუბრიით დარწმუნების როლი ზნეობრივ აღზრდაში. (უფროსი სასკოლო ასაკი). პედაგოგიის სამეცნიერო ხარისხის მოსაპოვებლად წარდგენილი სადისერტაციო შრომა. ხელმძღვ. პროფ. ა. თ. ბოჭორიშვილი. ქუთაისი, 1954, 129 გვ. (ალ. წულუყიძის სახელობის ქუთაისის სახელმწ. პედაგოგ. ინ-ტი).

ბიბლიოგრა.: „ლიტ-რა“ გვ. 127—129. (66 სახელწ.; აქედან 38 რუსულ ენაზე).

დაიცვა საქ. სსრ მეცნ. აკად. პედაგოგიის ინ-ტში 28 III, 1955 წ. ოპონენტები: ვ. ნორაკიძე, ვ. ბეჯიაშვილი და ტ. სარაიშვილი. დამტკიცდა 28 III, 1955 წ., ინაზება საქ. სსრ მეცნ. აკად. პედაგოგიის ინ-ტის ბ-კში.

მის შესახებ: პ. ზ. გუღუა — პედაგოგიურ მეცნიერებათა კანდიდატი. (სტალინელი, 1956, № 14, 20 I, გვ. 4).

II. З. Гуца — кандидат педагогических наук. (Кутаисская правда, 1955, № 46, 17 IV, с. 4).

243. ზარქუა შ. ბ. პედაგოგიურ მეცნიერებათა კანდიდატი. ბ. გ. ბელინსკის ფსიქოლოგიური შეხედულებანი. (განხილული და დალაგებული მისსავე ესთეტიკურ შეხედულებებთან დაკავშირებით). ქუთაისი, 1949. XIV, 203 გვ.

ბიბლიოგრა.: „ლიტ-რა“ შენიშვნებში.

დაიცვა საქ. სსრ მეცნ. აკად. ფსიქოლოგიის ინ-ტში 2 X, 1952 წ. ოპონენტები: გ. ი. თავზიშვილი, ვ. ნორაკიძე, დ. რამიშვილი და შ. გაბელაია. დამტკიცდა 2 X, 1952 წ., ინაზება საქ. სსრ მეცნ. აკად. ფსიქოლოგიის ინ-ტის ბ-კში.

244. შანგალაძე ნ. გ. ბიოლოგიურ მეცნიერებათა კანდიდატი. ბადრიჯნისა და წიწყის ზოგიერთი საწარმოო ჯიშის ანატომიური და ფიზიოლოგიური დახასიათებისათვის. სადისერტაციო შრომა ბიოლოგიურ მეცნიერებათა კანდიდატის ხარისხის მოსაპოვებლად. [თბილისი], 1953. 250 გვ., ნახ. (ი. ბ. სტალინის სახელობის თბილისის სახელმწ. უნ-ტი. ალ. წულუყიძის სახელობის ქუთაისის სახელმწ. პედაგოგ. ინ-ტი).

ბიბლიოგრა.: „გამოყენებული ლიტ-რა“, გვ. 236—250. (134 სახელწ.; აქედან 100 რუსულ ენაზე).

დაიცვა სტალინის სახელობის თბილისის სახელმწ. უნ-ტში 21 IV, 1954 წ. ოპონენტები: ნ. ბომეხუჩაშვილი და ელ. შიარიაშვილი. დამტკიცდა 10 V, 1954 წ., ინაზება სტალინის სახელობის თბილისის სახელმწ. უნ-ტის ბ-კში.

245. ნუცუბიძე ს. ა. ისტორიის მეცნიერებათა კანდიდატი. საქართველოში საკოლმეურნეო მშენებლობის რიისათვის. (სადისერტაციო ნაშრომი ისტორიის მეცნიერებათა კანდიდატის სამეცნიერო ხარისხის მოსაპოვებლად). ქუთაისი 1950. II, 222, 6 გვ.

ბიბლიოგრ.: „ლიტ-რა“ გვ. 1—6. (98 სახელწ.; აქედან 35 რუსულ ენაზე).

დაიცვა სტალინის სახელობის თბილისის სახელმწ. ინ-ტში 20 VI, 1951 წ. ოპონენტები: ს. ბერაძე და ლ. ვბანთიძე. დამტკიცდა 4 VII, 1951 წ. ინაზება სტალინის სახელობის თბილისის სახელმწ. ინ-ტის ბ-კში.

მის შესახებ: ს. ა. ნუცუბიძე — ისტორიის მეცნიერებათა კანდიდატი. (ინფორმ. ქუთაისი, 1951, № 137, 14 VII, გვ. 2).

246. როგავა გ. ბ. ფილოლოგიის მეცნიერებათა დოქტორი. სახელის ფუძის აგებულებისა და გრამატიკული კლასების ისტორიისათვის ადილურ (ჩერქეზულ) ენებში. [S. L.]. [S. D.]. VIII, 319 გვ.

ბიბლიოგრ.: „გამოყენებული ტექსტები და ლიტერატურა“, გვ. 310—319¹.

დაიცვა საქ. სსრ მეცნ. აკად. უმაღლესი ინ-ტში 25 IV, 1953 წ. ოპონენტები: გ. ტ. თოფჩიანი, გ. წერეთელი და ვ. ფანჯიძე. დამტკიცდა 25 IV, 1953 წ., ინაზება საქ. სსრ მეცნ. აკად. უმაღლესი ინ-ტის ბ-კში.

მის შესახებ: F. B. Porana — доктор филологических наук. (Мара Восточка, 1954, № 288, 3 XII, с. 4).

247. სანიკიძე ლ. დ. ისტორიის მეცნიერებათა კანდიდატი. რომის ექსპანსია პონტოსა და ამიერკავკასიაში. (პირველი საუკუნის I ნახევარში ძვ. წ.). ისტორიის მეცნიერებათა კანდიდატის სამეცნიერო ხარისხის მოსაპოვებლად წარდგენილი სადისერტაციო შრომა. ხელმძღვ. ს. ყაუხჩიშვილი. ქუთაისი, 1952. 371 გვ. (აღ. წულუკიძის სახელობის ქუთაისის სახელმწ. პედაგოგ. ინ-ტი).

ბიბლიოგრ.: „ლიტ-რა“ გვ. 358—369. (133 სახელწ., აქედან 66 რუსულ ენაზე, 11 უცხოურ ენაზე).

დაიცვა საქ. სსრ მეცნ. აკად. ივ. ჯავახიშვილის სახელობის ისტორიის ინ-ტში 23 VI, 1953 წ. ოპონენტები: გ. კ. გოხალიშვილი და მ. ბერძენიშვილი. დამტკიცდა 23 VI, 1953 წ., ინაზება საქ. სსრ მეცნ. აკად. ივ. ჯავახიშვილის სახელობის ისტორიის ინ-ტის და აღ. წულუკიძის სახელობის ქუთაისის სახელმწ. პედაგოგ. ინ-ტის ბ-კში.

მის შესახებ: ლ. დ. სანიკიძე — ისტორიულ მეცნიერებათა კანდიდატი. (სტალინელი, 1953, № 131, 7 VII, გვ. 4).

¹ დისერტაცია დაბეჭდილია ცალკე წიგნად რუსულ ენაზე.



248. სვანაძე ლ. ნ. ისტორიის მეცნიერებათა კანდიდატი. ლეველერთა მოძრაობა ინგლისის ბურჟუაზიულ რევოლუციაში. (1645—1649). სადისერტაციო შრომა ისტორიის მეცნიერებათა კანდიდატის სამეცნიერო ხარისხის მოსაპოვებლად. ქუთაისი, 1954. 1, 490 გვ. (ალ. წულუციძის სახელობის ქუთაისის სახელმწ. პედაგოგ. ინ-ტი).

ბიბლიოგრ.: „ლიტ-რა“ გვ. 479—490. (280 სახელწ.; აქედან 75 რუსულ ენაზე, 106 უცხოურ ენაზე).

დაიცვა სტალინის სახელობის თბილისის სახელმწ. უნ-ტში 23 VI, 1955 წ. ოპონენტები: გ. კ. გოხალიშვილი და შ. ბ. აბრამიძე. დამტკიცდა 26 IX, 1955 წ., ინაზეხა სტალინის სახელობის თბილისის სახელმწ. უნ-ტის ბ-კაში.

მასზე: ლ. ნ. სვანაძე — ისტორიის მეცნიერებათა კანდიდატი. (სტალინელი, 1955, № 138, 15 VII, გვ. 3).

249. ურიდია ბ. ი. ფილოსოფიურ მეცნიერებათა კანდიდატი. ლ. ვ. რუტკოვსკის დასვენათა კლასიფიკაციის თეორია. სადისერტაციო შრომა ფილოსოფიურ მეცნიერებათა კანდიდატის სამეცნიერო ხარისხის მოსაპოვებლად. თბ., 1952. 154 გვ. (სტალინის სახელობის თბილისის სახელმწ. უნ-ტი).

ბიბლიოგრ.: „გამოყენებული ლიტ-რის სია“. (111 სახელწ.; აქედან 64 რუსულ ენაზე).

დაიცვა სტალინის სახელობის თბილისის სახელმწ. უნ-ტში 27 V, 1953 წ. ოპონენტები: შ. ი. ნუცუბიძე და გ. კალანდარიშვილი. დამტკიცდა 13 VI, 1953 წ., ინაზეხა სტალინის სახელობის თბილისის სახელმწ. უნ-ტის ბ-კაში.

მის შესახებ: ბ. ურიდია — ფილოსოფიის მეცნიერებათა კანდიდატი. (სტალინელი, 1953, № 119, 20 VI, გვ. 4).

250. შველიძე ზ. ლ. ისტორიის მეცნიერებათა კანდიდატი. ხალხოსნური მოძრაობა საქართველოში მე-19 საუკ. 70-იან წლებში. მეცნიერ-ხელმძღვ. საქ. მეცნ. აკადემიის ნამდვილი წევრი, პროფ. გ. ვ. ხაქაპურიძე. დისერტაცია წარდგენილი ისტორიულ მეცნიერებათა კანდიდატის სამეცნიერო ხარისხის მოსაპოვებლად. თბ., 1951. 3, 235 გვ. (სტალინის სახელობის თბილისის სახელმწ. უნ-ტი).

ბიბლიოგრ.: „ლიტ-რა“ გვ. 322—335. (202 სახელწ.).

დაიცვა სტალინის სახელობის თბილისის სახელმწ. უნ-ტში 28 XI, 1951 წ. ოპონენტები: ი. ზ. ცინცაძე და ი. შ. კაქარაძე. დამტკიცდა 25 II, 1952 წ., ინაზეხა სტალინის სახელობის თბილისის სახელმწ. უნ-ტის ბ-კაში.

251. ჯანელიძე დ. ვ. ისტორიის მეცნიერებათა კანდიდატი. ირანის საკითხი მე-18 საუკუნის მე-2 ნახევრის რუსეთის საგარეო პოლიტიკაში (ნადირ შაჰის სახელმწიფოს დაშლის



დროიდან რუსეთ-თურქეთის 1782—1791 წ. წ. ომამდელ ტერიტორიულ ტაციო შრომა, წარდგენილი ისტორიულ მეცნიერებათა განყოფილებაში სამეცნიერო ხარისხის მოსაპოვებლად. ხელმძღვ. ისტორიის მეცნიერებათა დოქტ., პროფ. ი. ნ. ცინცაძე. ქუთაისი, 1954. 251 გვ. (პლ. წულუკიძის სახელობის ქუთაისის სახელმწიფო პედაგოგ. ინ-ტი).

ბიბლიოგრ.: „ლიტ-რა“ გვ. 231—246.

დაიცა საქ. სსრ მეცნ. აკად. ივ. ჯავახიშვილის სახელობის ისტორიის ინ-ტში 1 VII, 1955 წ. ოპონენტები: ა. ფირცხალაიშვილი და ვ. ს. უფთხოვიძე. დამტკიცდა 1 VII, 1955 წ., ინაზება საქ. სსრ მეცნ. აკად. ივ. ჯავახიშვილის სახელობის ისტორიის ინ-ტის ბ-კში.

მასზე: ფ. ვ. ჯანელიძე — ისტორიის მეცნიერებათა კანდიდატი, სტალინელი, 1935, № 136, 12 VII, გვ. 3).

А. В. Давеладзе — кандидат исторических наук. (Кутанская правда, 1955, № 83, 12 VII, с. 4).

252. **ჯავახიძე პ. პ.** ფილოლოგიურ მეცნიერებათა კანდიდატი. ზნათა პირველი სერიის ფორმათა წარმოება ახალი ალტჰიმის წიგნების ერთი ძველი ხელთნაწერის მიხედვით. სადისერტაციო ნაშრომი ფილოლოგიურ მეცნიერებათა კანდიდატის სამეცნიერო ხარისხის მოსაპოვებლად. ხელმძღვ. პროფ. ა. შანიძე. თბ., 1951, 2,056, 348 გვ. (სტალინის სახელობის თბილისის სახელმწიფო უნ-ტი. ძველი ქართული ენის კათედრა).

ბიბლიოგრ.: „ლიტ-რა“ შენიშვნებში.

დაიცა სტალინის სახელობის თბილისის სახელმწიფო უნ-ტში 12 XI, 1952 წ. ოპონენტები: ი. ვ. აბულაძე და ი. იმნაიშვილი. დამტკიცდა 8 XII, 1952 წ., ინაზება სტალინის სახელობის თბილისის სახელმწიფო უნ-ტის ბ-კში.

253 **გაბადაძე Н. А.** Кандидат физико-математических наук. Применение комплексных и гиперкомлексных чисел к теории прямолинейных конгруэнции. Диссертация на соискание ученой степени кандидата физико-математических наук. Кутаиси, 1953. 66 с. (Кутанский гос. педагог. ин-т им. А. Цулукидзе).

Библиогр.: „цитировании лит-ра“ с. 64—66 (27 назв., из них 9 на иностр. яз.).

Защитил в Тбилиском гос. ун-те им. Сталина 26 XII, 1953 г. Оппоненты: Б. Розенфельд, Г. Чогошвили и Н. Ломжария, утв. 25 I, 1954 г. Хранится в б-ке Тбилисского гос. ун-та им. И. Сталина.

О нем: Н. А. Габададзе — кандидат физико-математических наук. (Кутанская правда, 1954, № 1, 1 I, с. 2).

254. **Ноходзе Т. В.** Кандидат географических наук. Влияние хозяйственной деятельности человеческого общества на



изменение фауны Грузии. Диссертация на соискание ученой степени кандидата географ. наук. Научный руковод. докт. географ. наук проф. А. Н. Фордозов. М., 1954. 353 с. 20 л. карт. и илл. (Акад. наук СССР. Ин-т географии.)

Библиогр.: „цитируемая лит-ра“ с 326—354. (375 назв., из них 70 на груз. яз., 2 на иностр. яз.).

Защитила в Акад. наук СССР в ин-те географии 21 V, 1954 г. Опоненты В. И. Цалкии и С. В. Киряков, утв. 24 V, 1954 г. Хранится в б-ке Акад. наук СССР ин-те географии.

მის შესახებ: თ. ვ. ახვლედიანი — გეოგრაფიის მეცნიერებათა კანდიდატი. (სტალინელი, 1954, № 179, 10 IX, გვ. 4).

VI. ახვლედიანი

255. ახვლედიანების ახალი ნაკადი პედინსტიტუტში. (ინდუსტრ. ქუთაისი, 1951, № 216, 2 XI, გვ. 2).

256. ახვლედიანი II სამეცნიერო სესია 1951 წ. 23—24 მაისი. მეშაობის გეგმა. რედ. დოც. ლ. ა. ქელიძე. ქუთაისი, აღ. წყ. ლექციის სახელობის ქუთაისის სახელმწ. პედაგოგ. ინ-ტის გამბა, 1951. 7 გვ. 10 ც. ტექსტი ქართულ და რუსულ ენებზე.

მოსხმებები: 23 V — ინ-ტის დირექტორი დოც. ლ. ა. ქელიძე — შესავალი სიტყვა. 1. ო. ტაბიძე — შეგროვებების ურთიერთობის პრობლემის დაყენება. (ხელმძღვ. პროფ. ა. ბოჭორი-შვილი). 2. ბ. გულუა — ზნეობრივი აღზრდის ადგილი აღზრდის საერთო სისტემაში. (ხელმძღვ. დოც. დ. ყიფშიძე). 3. ო. გიორგაძე — თერგდალეულთა ფსევდონიმიების საკითხისათვის. (ხელმძღვ. დოც. კ. მეძველია). 4. ა. მიშველაძე — პედაგოგიური დახელოვნების ისტორიიდან. (ხელმძღვ. პროფ. ა. ბოჭორი-შვილი).

24 V თავმჯდომარე პროფ. ა. ბოჭორი-შვილი. 5. დ. გეგაძე — ისტორიულ-შედარებითი მეთოდი და ნ. ი. მარის ე. წ. ობიექტუალური ანალიზის კრიტიკა. (ხელმძღვ. დოც. ვ. როგავა). 6. ვ. გულუა — მსჯელობათა არისტოტელისეული კლასიფიკაცია. (ხელმძღვ. პროფ. კ. ბაქრაძე). 7. ა. გოგუაძე — ხალხოსნური მოძრაობის ისტორიისათვის საქართველოში მე-19 საუკუნის მეორე ნახევარში. (ხელმძღვ. პროფ. ი. ცინცაძე). 8. ლ. ხანიკიძე — ამიერკავკასია რომაელთა შმოქრის წინ. (ხელმძღვ. პროფ. ს. ყაუხჩიანი-შვილი).



257. **ასპირანტთა III სამეცნიერო სესია.** 1952 წ. 31 მაისი. მუშაობის გეგმა და მოხსენებათა თეზისები. რედ. დოც. ლ. ა. ქელიძე. ქუთაისი, აღ. წულუკიძის სახელობის ქუთაისის სახელმწიფო პედაგოგ. ინ-ტის გამ-ბა, 1952. 23 გვ. 100 ც. ტექსტი რუსულ და ქართულ ენებზე.

მოხსენებები: 31 V — პროფ. ა. ბოქორიშვილი — შესავალი სიტყვა. ვ. გულუა — მსჯელობა, როგორც ლოგიკური კატეგორია. (ხელმძღვ. პროფ. კ. ბაქრაძე). 2. გ. ბოქორიშვილი — ფსიქოლოგიის ზოგიერთი პრობლემა კ. მარქსის შრომებში. (ხელმძღვ. დოც. შ. ზხარტიშვილი). 3. პ. გულუა — დარწმუნების მეტოდის არსი. (ხელმძღვ. პროფ. ა. ბოქორიშვილი). 4. ლ. ამბროლაძე — უარყოფითი მსჯელობის ზიგვარტისეული თეორიის კრიტიკისათვის. (ხელმძღვ. პროფ. კ. ბაქრაძე).

31 V. — თავმჯდომარე დოც. კ. მეძველია. 5. დ. გეჭაძე — სუბიექტის მესამე პირის ნიშანი - დ ძველ ქართულში. (ხელმძღვ. დოც. ვ. როგაეა). 6. ო. გიორგაძე — ერთი ფსევდონიმის საკითხი („მოლაყბე“). (ხელმძღვ. დოც. კ. მეძველია). 7. კ. კუბლაშვილი — ენის წარმოშობის საკითხის შესახებ. (ხელმძღვ. დოც. ვ. როგაეა). 8. ლ. სვანაძე — ჯონ ლილბერნი და ინგლისის ბურჟუაზიული რევოლუცია. (ხელმძღვ. პროფ. ა. ნამორაძე).

258. **ასპირანტთა IV სამეცნიერო სესია.** 1953 წ. 30 მაისი. მუშაობის გეგმა და მოხსენებათა თეზისები. რედ. დოც. ლ. ა. ქელიძე. ქუთაისი, აღ. წულუკიძის სახელობის ქუთაისის სახელმწიფო პედაგოგ. ინ-ტის გამ-ბა, 1953. 13 გვ. 100 ც.

მოხსენებები: 30 V. — პროფ. ა. ბოქორიშვილი — შესავალი სიტყვა. 1. გ. ბოქორიშვილი — კანონის ბუნება ი. ბ. სტალინის შრომის „სოციალიზმის ეკონომიკური პრობლემები სსრ კავშირში“ შექმნე. 2. შ. ზარანდია — ი. ბ. სტალინი სოციალიზმის ძირითადი ეკონომიკური კანონის შესახებ. 3. ლ. ამბროლაძე — ი. ბ. სტალინი საწარმოო ძალების ხასიათისადმი წარმოებითური თეორიითა და სავალდებულო შესაბამისობის კანონის შესახებ. 4. ვ. კაკაბაძე — ი. ბ. სტალინი გონებრივ და ფიზიკურ შრომის შორის დაპირისპირებულობის მოსპობისა და მათ შორის არსებითი განსხვავების ლიკვიდაციის შესახებ სსრ კავშირში.

29. **ასპირანტთა V სამეცნიერო სესია.** 1954 წ. 28—29 მაისი. მუშაობის გეგმა. რედ. დოც. ლ. ა. ქელიძე. ქუთაისი, აღ. წულუკიძის სახელობის ქუთაისის სახელმწიფო პედაგოგ. ინ-ტის გამ-ბა, 1954. 7 გვ. 50 ც. ტექსტი ქართულ და რუსულ ენებზე.



მოსხენებები: 28 V — პროფ. ა. ბოქორიშვილი — საქართველოს სახელმწიფო უნივერსიტეტის სტუდენტების საკითხისათვის (პარმენიდი). (ხელმძღვ. პროფ. კ. ბაქრაძე). 2. გ. ბოქორიშვილი — ე. ბ. კონდილიაის ფსიქოლოგიის ფილოსოფიური საფუძვლები. (ხელმძღვ. დოც. შ. ჩხარტიშვილი). 3. შ. ზარანდია — მოთხოვნალების ფსიქოლოგიის ისტორიიდან (ლ. ფოიერბაზი). (ხელმძღვ. პროფ. ა. ბოქორიშვილი). 4. ვ. კაკაბაძე — პერსეფონის კვლევის ისტორიიდან (ნ. ლანგე). (ხელმძღვ. პროფ. ა. ბოქორიშვილი).

29 V. — თავმჯდომარე დოც. შ. კაკულია. 5. გ. კუჭუხაძე — ნ. ნერნიშვესკი ხელოვნების დანიშნულების შესახებ. (ხელმძღვ. დოც. შ. კაკულია). 6. კ. კუბლაშვილი — ბგერათცვლილებების ზოგიერთი საკითხისათვის იმერულ ენაში. (ხელმძღვ. პროფ. გ. როგავა). 7. ლ. სვანაძე — ლეველურთა პარტიის წარმოშობის საკითხისათვის. (ხელმძღვ. პროფ. ა. ნაშორაძე).

260. თათარიშვილი ბ. და ქანტარიაა ჯ. შეტი ურადლება ისპირანტების მომზადებას. (კომუნისტი, 1954, № 249, 20 X, გვ. 2).



ქართული
ენების ინსტიტუტი

საქართველოს ენის ინსტიტუტი

რედაქტორი დოქტორი ლ. ა. ჩელიძე