ფორმატი შეიცვალა!

ფიბა გავფვივით ერთობა

12

ამერიკამ შიში ჭამა, გერმანიამ სირცხვილი

მსოფლიოს ჩემპიონატი

15

ალი

ეროვნული გაზეთი

გამოიცემა 1934 წლის 13 აპრილიდან

31 აგვისტო **სამშაბათი** 2010

№204(13 192) ფასი 60 თეთრი

მზადება მსოფლიოსა და ცვლილებებისთვის

კულუარებში უცხოელ მწვრთნელზე ლაპარაკობენ

11

უარი ჯენოას, ისევ იუვე?

მთელი დღის განმავლობაში ველოდით, როდის დაადასტურებდა „ჯენოას“ ოფიციალური ვებგვერდი კახა კალაძის ტრანსფერს ლიგურიელ კლუბში, მაგრამ იტალიური მედიის მტკიცებმა მიუხედავად, მსგავსი არაფერი მომხდარა. ახალი ინფორმაცია კი „ტუტოსპორტიდან“ შევიტყვეთ, რომლის გვეუბნება, რომ „ჯენოაში“ გადასვლაზე უარი ბოლო მომენტში თავად ქართველმა ფეხბურთელმა თქვა.

სამაგიეროდ, გააქტიურდა მეორე ვარიანტი, რომელზეც ცოტა ხნის წინ იყო ლაპარაკი - კალაძისა და იუვენტუსელი ფაბიო გროსოს გაცვლა. ყოველ შემთხვევაში, ამ ოპერაციაზე ორივე ფეხბურთელი თანახმაა, ახლა ჯერ კლუბებზეა. სატრანსფერო „ფანჯრის“ დახურვამდე საათები რჩება...

ნიკოლოზ ნეფარიძე

ქართული ფეხბურთი

საქართველოს ჩემპიონატი. IV ტურის მიმოხილვა

სასარგებლო პაუზა

სანაპირო თამაშების გამო ჩვენს ჩემპიონატში ორკვირიანი პაუზის დრო დადგა და პირველთაზე მოასპარეზე ათივე გუნდი ამ შესვენებას აშკარად სხვადასხვა განწყობით ხვდება. გუნდებმა ჯერჯერობით მხოლოდ სამ-სამი მატჩი ჩაატარეს და, აქედან გამომდინარე, ფაფორტისა და აუტსაიდერის ცნებებზე ლაპარაკი ნამდვილად უადგილოა; თუმცა ვერც იმ ფაქტს გავექცევით, რომ გარკვეული კანონზომიერება მანც შეიმჩნევა - თუნდაც, „ზესტაფონის“ ლიდერობა ამის ნათელი დადასტურებაა. ამას გარდა, ერთი-ორ სასიამოვნო მოულოდნელობაზეც შეგვიძლია ვისაუბროთ („იტ ჯორჯიასა“ და „კოლხეთის“ ლიდერებში ყოფნას ვგულისხმობთ) და, რაღა თქმა უნდა, ამბიციური „ტორპედოს“ წარუმატებელი სტარტიც, ცოტა არ იყოს, უცნაურადაც გვეჩვენება. ასეა თუ სხვა, ჩემპიონატის პირველი თვე დასრულდა და სამი ტურის მერე ფრად უცნაური სურათი მიეცეს: მხოლოდ ერთი დაუმარცხებელი („კოლხეთი“), ორი მოუგებელი („ტორპედო“, სამგრეული“) და ერთდროულად ორი ლიდერი გუნდი („ზესტაფონი“, „ეიტ ჯორჯია“) ვეკვეს.

ახალი სეზონის კიდევ ერთ თავისებურებაზეც: გასვლილ სამ ტურში მხოლოდ ერთადერთი შემთხვევა იყო, სტუმართა გუნდმა გამარჯვება რომ მოიპოვა; მასპინძელთა დომინირებით აღინიშნა უკანასკნელი ტურიც, ერთი-ორი დასამახსოვრებელი ფაქტი რომ მოხდა და, რაც მთავარია, ხუთივე მატჩს გარკვეული ინტრიგა რომ ახლდა. ოღონდ, ერთი არასასიამოვნო ტენდენციაც უნდა აღვნიშნოთ: ტურიდან ტურამდე გულშემატკივრების რაოდენობა კატასტროფულად რომ იკლებს. თანაც, ისეთ ქალაქებშიც, სადაც მუდამ ანშლეაი იყო ხოლმე, **ამჯერად** ათასამდე კაციც ვერ მოგროვდა. ყოველივე ამას გარკვეული მიზეზიც რომ აქვს ფაქტია, თუმცა ეს სხვა დროს სასაუბრო თემაა და ამჯერად განვლილი ტურის მნიშვნელოვან ასპექტებზე გავამახვილებთ ყურადღებას.

ნავსი გატყდა

ჩვენს სტადიონებზე ქომაგთა ნაკლებობა ეჭინიმნებჯათ, ვიფქით და, უსარგელეს ყოველსა, ზესტაფონის სტადიონი ვიგულისხმოთ - აქ ხომ მართლაც ჩვეულებრივ ამბად მიგვაჩნდა 3000-მდე გულშემატკივრის ხილვა. აი, ბოლო ტურში კი ათასი კაციც ვერ მოგროვდა, არადა „ზესტაფონის“ მეტოქე ხომ ქვეყნის ჩემპიონი „ოლიმპი“ იყო! ანუ, პრინციპული მონაწილეობენ ადამიანები ბაირის პირველ, წესითა და რიგით, ადგილობრივ ქომაგებში დიდი ინტერესი უნდა გამოეწვია; მით უფრო, „ზესტაფონს“ სამი ნელი არ ჰყავდა დამარცხებული „ოლიმპი“ საკუთარ მოედანზე.

არანაკლები ინტრიგა იყო ნინა სეზონთან შედარებით ერთი ნაბიჯით გადახლისებული „ოლიმპის“ თამაშის ხილვაც, რომ ალარაფერი ეთქვათ სტუმართა გუნდის მთავარი მწვრთნელის **თემურ მახარაძის** ფაქტორზეც. ამ გამოცდილ სპეციალისტს ერთი და ორი წელნაღი არ უმუშავია „ზესტაფონში“ და გუნდმა თავის ისტორიაში ერთადერთი ტიტულიც მისი ხელმძღვანელობით მოიპოვა. „საკუთარი აბგარიშები“ ჰქონდა მასპინძელთა თავკაცს **გია გეგეჭაძესაც**: ამ მწვრთნელის ხელმძღვანელობით „ზესტაფაონი“ ხუთჯერ დაუპირისპირდა „ოლიმპს“ და ამ ხუთი მატჩიდან ერცე ერთხელ შეძლო გამარჯვების მოპოვება. აი, მეექვსე ცდა ნარმატებული აღმოჩნდა: მატჩის დასაწყისში **ნიკოლოზ გელაშვილის** მიერ გატანილმა გოლმა მასპინძლებს სამი ქულა და, რაც მთავარია, ლიდერობა მოუტანა!

როცა ქვეყნის ორი გამორჩეული გუნდი ხვდება ერთმანეთს, თითოეულ ნოუთსს უდიდესი მნიშვნელობა ენიჭება. აღარაფერს ვამბობთ მწვრთნელთა ტაქტიკურ „დუელზეც“, სადაც გამორჯვებული გია გეგეჭაძე გამოვიდა. ყოველ შემთხვევაში, ვერ ვიხსენებთ შემთხვევას, ამ მწვრთნელის ხელმძღვანელობით „ზესტაფონს“ 4-1-4-1 ტაქტიკით რომ ეთამაშოს. მასპინძელთა მწვრთნელის გათვლა გასაგები იყო - „ოლიმპის“ ყველაზე ძლიერი რგოლი ნახევარდაცვაა და სწორედ შუა ხაზში უპირატესობის მოპოვება უნდა ყოფილიყო კიდევ ერთი ერთი გადამწყვეტი ფაქტორი. რაც მთავარია, ამ ტაქტიკურმა ნოვაციამ გაამართლა, თანაც, ისიც უნდა აღინიშნოს, რომ გია გეგეჭაძის კოლეგისაგან განსხვავებით საქმე მართლაც „ასარჩევად“ ჰქონდა; ყოველ შემთხვევაში, სათადარიგო სკამზე **ჯაბა დვალი, რატი წინამძღვარიშვილი** და **გოგა ფიფია** რომ იქნებიან, ჩვენი ჩემპიონატისათვის, ალბათ, ფუფუნებაზე მეტია.

გია გეგეჭაძე

და კიდევ ერთ ფაქტორზე: ხანგრძლივი სამწვრთნელო კარიერის განმავლობაში, ალბათ, ერთეულზე ერთეული შემთხვევა თუ ყოფილა, თემურ მახარაძეს... არბიტრების ქმედების გამო უკმაყოფილება საჯაროდ გამოეხატოს. აი, „ზესტაფონთან“ მარცხის მერე კი სტუმართა თაკკაცმა მსაჯების მიკერძოებას საგანგებოდ ხაზი გაუსვა. დაბოლოს, ერთ სიახლეზეც: ნინა ორი მატჩისგან განსხვავებით, „ოლიმპის“ განაცხადში აშჯერად 17 ფეხბურთელი იყო, ანუ იმის „ნიშნით“, რომ მალე ბეიძლება გუნდის განაცხადი სრულად შეივსოს...

დიდი შემოგრუნება

„ზესტაფონის“ ლიდერობა, ასე ვთქვათ, მოსალოდნელი ფაქტი იყო - გუნდი ხომ XXII ჩემპიონატის ერთ-ერთი რეალური ფავორიტია; აი, „ეიტ ჯორჯიას“ ცხრილის სათავეში ყოფნა მარილაც სასიამოვნო სიურპრიზად უნდა მივიჩნიოთ! ვფიქრობთ, ზუდმეტია იმის შეხსენება, თუ როგორი საკადრო დანაკლისი განიცადა სეზონის დანყების წინ **მერაბ კოჭლაშვილის** გუნდმა; თუმცა, ერთიანად გაახალგაზრდავებულმა „ეიტ ჯორჯიამ“, ბეერისთვის მოულოდნელად, სეზონის სტარტზე ორი საშინაო გამარჯვება მოიპოვა: ჯერ ამბიციურ და გამლილრეფულ „ბაიას“ ავჯობა, ორი დღის წინ კი ნამდვილ „ტრილერში“ „სამტრედია“ დაამარცხა.

გუშინაც ვნერდით, რომ მართლაც არა ვართ განებივრებულნი ისეთი მაგ-ენ ჩემი, რომ გუნდი პირველ ტაიმს პირნმინდად ნააგბს (თან, ორბერთანი სხვაობით), პლუს პენალტსაც ვერ გამოიყენებს და ამავდროულად, მეორე ტაიმში აბსოლუტურად განსხვავებულ გუნდად ნარმოჩნდება და მონინააღმდეგის კარში ოთხ უპასუხო ბურთს გაგებანნა! ჰო, მართლაც უცნაური მატჩი იყო: ბევრისთვის მოულოდნელად, პირველ ტაიმში „სამტრედიამ“ აშკარად დაჯაბნა „ეიტ ჯორჯია“ და ორი ეფექტური გოლიც გაიგბნა.

აი, შეხვედრის მეორე ნახევარში კი... სტუმართა ინერტულობაც ისევე მოულოდნელი იყო, როგორც მასპინძელთა არნახულად მოტივირებული ასპარეზობა. როგორც გუნდის ლიდერებს მოეთხოვებათ, ისე იასპარეზეს „ეიტერნართა“ ყველაზე გამოცდილმა ფეხბურთელებმა **ჯაბა ლიპარტიამ** და **ვახტანგ კვარაცხელიამ**: პირველთა გადამწყვეტი, მესამე გოლი გიიგნა და ორი საგოლე პასი გააკეთა, მეორემ კი - „დუბლი“ შეასრულა.

ამას გარდა, ისიც უნდა აღინიშნოს, რომ მერაბ კოჭლაშვილის შეცვლებიც ფრიად ეფექტიანი გამოდგა: **ბესიკ ჩიმაკაძემ** აქტიური საგოლე პასი მიითვალა, ხოლო ახალგაზრდა **ბექა ზაქრაძემ** ინდივიდუალური ოსტატობის ხარჯზე ამ საინტერესო შეხვედრას ნერტილი რომ დაუსვა, მოედანზე... რამდენიმე ნამის შემოსული იყო!..

სხვადასხვა მოლოდინი

ამ ტურამდე მხოლოდ სამი გუნდი იყო. ჩემპიონატში მოგება რომ არ ჰქონდათ; ამათ რიგს „სპარტაკი“ გამოაკლდა: **გორა ჩიქოვანის** გუნდმა, არ დაეშალაეთ და, ჩვენთვისაც მოულოდნელად, დიდი ანგარიშით (3:0) გამარჯვება მოახერხა! არადა, „სპარტაკის“ მეგოლეს ხელნამსაკრავი ნამდვილად არ ეთქმოდა: ყველაფერს თავი რომ დავანებოთ, მასპინძელთა და „სპონის“ შემდგენლობების ერთმანეთის შედარებაც საკმარისი იქნება.

თანაც, ისედაც გამოცდილი ფეხბურთელებით დაკომპლექტებულ „სპონში“ კიდევ ერთი ცნობილი ახალნეკეული გამოჩნდა - **რევაზ ბოცერიძე**. ამის მოუხედავად, როგორც უკვე აღვნიშნეთ, „სპარტაკამ“ სამი უპასუხო გოლის გაგანა მოახერხა ქვემოქარსელელთა კარში და აქედან ორი **თეიმურაზ შონია** ანგარიშზეა, ერთიც მასპინძელთა კოტდივუარელმა ლეგიონერმა **ტიერნანს კლოვისმა** გაიგანა.

კიდევ ერთ მოუვებელ გუნდზე, „სამტრედიაზე“ ზემოთ ვისაუბრეთ; უფრო ზუსტად, იმ უფვგადოან შეხვედრაზე, ამ გუნდის მონაწილეობით რომ ჩატარდა. არადა, სტუმართაოვის მატჩის პირველი 45 ნუთი მართლაც დამაიმედებლად ნარმრამთა და ერთი სიამოვნება იყო ორივე გოლის ხილვა; პირველ შემთხვევაში **შოთა რომახიძის** ზღაპრული პასიც მოსანონ-ალსანიშნავზე მეტი იყო და „სამტრედიის“ ახალნეკეულის **გიგა კვერნჩხილაძის** გოლიც.

იმავეს ვიტყოდით სტუმართა კიდევ ერთი ახალნეკეულის, **ილია პაჟალაშვილის** მეორე გოლზეც - ახალგაზრდა ფორვარდი ინდივიდუალური ოსტატობის ხარჯზე მასპინძელთა მცველებსა და მეკარეს ასაკთან „შეუფერებელი“ ოსტატობით რომ გაუსწორდა. თუმცა, სტუმართა გუნდის ქომაგთა სამწუხაროდ, მეორე ტაიმში „სამტრედიას“ ენნიბა... შეუძლებელი იყო - „ეიტ ჯორჯიამ“ მეტოქე პირნმინდად დაჯაბნა და დამსაზურებულადაც მოიპოვა სამი ქულა.

აი, „ტორპედო“ და ამ გუნდის ერთგული ქომაგები კლავიავ პირველი გამარჯვების მოლოდინში აჩრან. სხვათა შორის, ქომაგები ვახსენეთ და მართლაც მოლოდინელზე მეტი იყო ქუთაისის, ფაქტობრივად, ცარიელი ტრიბუნების ხილვა. ყოველ მემთხვევაში, ნინა საშინაო მატჩთან („ოლიმპთან“) შედარებაც არ შეიძლება - მაშინ ხომ თითქმის სრული ანმლაგი იყო. რა თქმა უნდა, ერთ ან ორ თვეში გუნდი არ „შენდება“, ანუ, ახალ მწვრთნელს და ახალ ფეხბურთელებს ერთმანეთთან „ურთიერთობებისათვის“ ბევრად მეტი დრო სჭირდებათ; მაგრამ, აფრეც არაერთხელ ვთქვით და კვლავაც გავიმეორებთ, რომ ჩვენთან ხომ ყველაფერი... ძალიან მალე უნდათ.

ამ „ყველაფერში“ კი, რაღა თქმა უნდა, სასურველი შედეგი იგულისხმება, - რითაც ვამბობ ტურის მერე „ტორპედო“ ნამდვილად ვერ დაიკვეხნის. **რამაზ მუმლაძემ** ნინა მატჩებთან შედარებით ძირითად შემადგენლობაში გარკვეული კორექტირებები შეიტანა: ცენტრალური მცველის პოზიციაზე **თეიმურაზ ფარაულავა** გაამწესა, მოეფლის ცენტრში კი **დავით ფიღმელაშვილი**. აღსანიშნავია, რომ „ეიტ ჯორჯიასა“ და „დინამოს“ ყოფილი კაპიტანი ეროვნულ ჩემპიონატს ერონლიანი პაუზის შემდეგ დაუბრუნდა.

აი, „ოლეხეთთ“ კი ისევ ვკვიცებს: **ბესიკ შეროზიას** გუნდი ერთადერთია, ნაგები რომ არა აქვს; ეგ კი არა, სამივე შეხვედრაში „კოლხეთს“ გოლი არ გაუშვია და გუნდის მცველებთან ერთად, რაღა თქმა უნდა, ფოთელთა მეკარის **გიზო შენგელიას** საიმედო თამაშიც აღსანიშნავია. „ტორპედო“-„კოლხეთის“ მსგავსად უგოლო ფრე დაფიქსირდა ზუდდიმიც, თუმცა „ბაია“-„დინამოს“ შეხვედრას უინტერესოს ვერავინ უნოდებდა. მომენტები ორივე გუნდს ჰქონდა: თითქმის ოსტმამალური შემადგენლობით მოასპარეზე მასპინძლებსაც და უამრავი საკადრო პრობლემების მქონე „დინამოსაც“. საბოლოოდ, მატჩი ნულოვანი ფრით დამთავრდა და ეს შედეგი რომ ლოგიკური იყო, შეხვედრის შემდეგ ორივე გუნდის თაკკაცმა (**ელდუჯა ქომეთიანი, კახა კაჭარავა**) დაადასტურა.

ჩემპიონატში კი ორკვირიანი შესვენებაა და 10 სექტემბერს განახლდება...

გია ტუხაშვილი

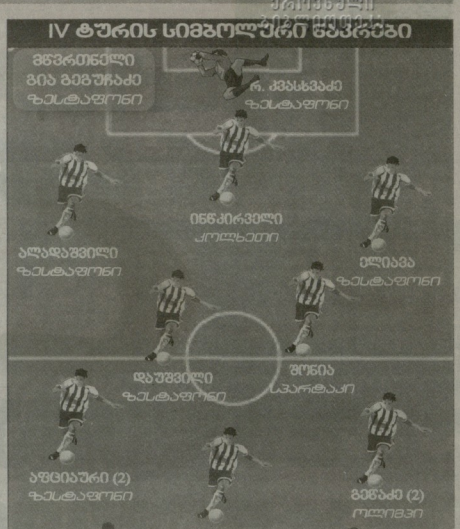

ჯაბა ლიპარტია (მუმ)

მოგებარლირები	
ვ. ჯვარაცხელია (ეიტ ჯორჯია)	3
ჯ. ლიპარტია (ეიტ ჯორჯია)	2
რ. ნინანაძეკალიშვილი (ზესტაფონი)	2
ტ. კოლოსეი (სპარტაკი)	2
თ. ფონია (სპარტაკი)	2

მთავარი რედაქტორი **თენგიზ გაჩეჩილაძე**

მთავარი რედაქტორის მოადგილე **ბაადა გელაშვილი** ტექნიკური ჯგუფის ხელმძღვანელი **მიხეილ ჯაბაძე** ფოტო: **ალექსანდრე კოტორაშვილი.**

1934 წლიდან გაზეთის ხელმძღვანელობდა სარედაქციო კოლეგია. „ლელოს“ მთავარი რედაქტორება: **მიხეილ კაკაბაძე (1949-52, 1964-76), ერემო მახათაძე (1952-53), ირაკლი ფაფუნაკა (1953-64), ანზორ ბასილაია (1976-83), ანრიალ გოგელია (1984-85), თენგიზ გაჩეჩილაძე (1985-დან).**

მედია პალიტრის ცხელი ხაზი: 383-384. *ელექტრონული ფოსტა lelo@palitra.ge*

მისამართი: **ოოსებიძის, 49.** ტელეფონები: 42 32 73, 899 55 48 97 (მთ. რედაქტორი); ფაქსი: +995. 32 38 08 63; ელფოსტა: **lelolitd@gmail.com**; ინდექსი 66435 INDEX. რეკვიზიტი: 37 78 07

რედაქციისა და ბეჭდვითი ნაგებობა: ,,ეროვნული ბიბლიოთეკა“ და ფოტოტიპია სხვა ბეჭდვითი და ელექტრონული საშუალებებში გამოქვეყნება აკრძალულია

U21

მჭედლიძე და ძალიძე ვერ მოდიან?

ვაწყაძეს კუნთმა ულალატა, გაბელია შემცვლელებზე დაფიქრდა

გუუნნ 13 საათზე ახალგაზრდული ნაკრების სასტუმრო „თორანი" შეიკრიბა. 2011 წლის ევროპის ჩემპიონატის II შესარჩევ ჯგუფში საქართველოს 21-წლამდელთა კრებული 4 სეტტმბერს საქართველო თურქეთს შეხვდება, 7-ში კი თბილისში სომეხ თანატოლებს უმასპინძლებს და ამით დასარულებს კიდევ შესარჩევ ციკლს.

ახალგაზრდული ნაკრების მთავარმა მწვრთნელმა **ოთარ გაბელიამ** დასაკითხად მატჩებისთვის 21 ფეხბურთელი გამოიძახა, თუმცა გუშინ მას განკარგულებაში ყველა გამოძახებული რიცი იყო. მოდით, ჯერ იმ 15 ფეხბურთელის სიას გავეცნოთ, რომლებმაც გუშინ ივარჯიშეს:

მეკარეები - **რონინ კვასხვაძე** (ზესტაფონი), **გიორგი ბახტაძე** (დინორი ეცო, უნგრეთი);

მცველები - **ლევან კაკუბავა, გუფვერდ თომაშვილი** (ორივე - დინამო), **გიორგი ხიდეშელი** (ზესტაფონი), **ნიკა ჯვიკვეკირი** (ბაია), **გიორგი რეხვიიაშვილი** (ოლიმპი), **გიორგი გურული** (ტორპედო);

ნახევარმცველები - **თორნინკე ოქრიაშვილი** (მახტაარი, უკრაინა), **მურთაზ დაუშვილი** (ზესტაფონი), **ირაკლი კლიმიაშვილი** (ვიტ ჯორჯია), **ლუკა ბუფუჩია** (ბაია);

თავდასხმელები - **რევაზ ბარამაძე** (კარლრუე, გერმანია), **გიორგი ივანიშვილი** (შაფაუზენი, შვეიცარია), **გიორგი ჭედია** (ოლიმპი).

საქართველოში გამგზავრებამდე ნაკრები სამჯერ ივარჯიშებს და სამიეოეერ 18 საათზე, საგურამოს ტექნიკურ ცენტრში. სხვაგან ვარჯიშის საშუალება ნაკრებს არ მისაცემა, რადგან „ლოკომოტივზე" საერთაშორისო სანაკრებო ტურნირი იმართება, სხვა თბილისურ მოედნებზე კი ვარჯიში შეუძლებელი აღმოჩნდა.

თურქეთში ნაკრებს უნგრეთის „დიორი ეცოს" სამეული - **ლაშა თოთაძე, გიორგი ბანუშარავა** და **თემურ შარაშენიძე** შეუერთდებიან, **გიორგი ბახტაძეს** კი კლუბი დატოვა და შეკრებაზე გამოცხადდა (ამაზე უფრო ვრცლად სხვა მასალაში ნაკითხავთ).

მოსკოვის ცსკა-ს პლეიმეიკერი **ნიკა ძალამიძე** შეკრებაზე ვერ ჩამოდის, გაურკვეველია „ემპოლის" თავდამსხმელ **ლევან მჭედლიძის** საკითხიც.

„ნიკა ძალამიძე ვერ ჩამოვა. ასე გვითხრეს, კოჭი დაი ზიანაო. მჭედლიძეც არ ჩანს... არ ვიცი, რა ხდება. ჩვენ მინვეა ვავუფ ზავნეთო, რადგან „ემპოლიში" მისი თამაში ენახე და პარტნორს გოლი გაატანინა. ამან ძალიან გამახარა, ლუვანის დაბმარების იმედი გამიჩნდა. თავადაც ველაპარაკე - ვარიანტები არ არის, არ ჩამოვიდეო. მესაძლოა, იმიტომ არ ჩამოსულა, რომ დღეს (ანუ გუშინ - აკუ) „ემპოლი" თამაშობს. მოკლედ, ჯერ არ ვიცი, თურქეთში ჩამოვა თუ არა", - გვითხრა გაბელიამ.

შეკრებაზე გამოცხადდა **მათე ვანაძე,** მაგრამ თურქეთში მისი თამაში გამორიცხა - „დინამოს" ფორვარდს ტრავმა გაუმეხუზდა. მწვრთნელის მდგომარეობა რომ აუუსნა, გაბელია გულდაწყვეტილი დარჩა: „ქმთე არის სპორტსმენი და პირორენება, მოვიდა და მითხრა, რაც სჭირდა. ეტკაობდა, რომ კუნთის ტკივილითა და უთამაშეშალობით შეწუხებულია. ეს არის პროფესიონალური მიდგომა. ორიოდე დღის წინაც ველაპარაკე და მითხრა, ძალიან მინდა თამაშო, მაგრამ ტრავმა გასაკანს არ აძლევს. ფეხბურთელის ასეთი დამოკიდებულებას მოეკალბეთ, კაცი რომ მონდომებულია, ეს ამარად ეტყობა. არადა, მათეს დიდი იმედი მქონდა, საკუთარი თამაშო „დაიჭირა" და ფორმაში შედგომა. ამდენად, ვანაძის არყოფნა ჩვენთვის დიდი დანაკლისია".

სამეულის პრობლემების გამო, ახალგაზრდულის თავკაცი მათი შემცვლელების გამოძახებაზე დაფიქრდა, მაგრამ გუშინ საღამოდან გვარები არ დაუსახელებია. მჭედლიძისა და ვანაძის არყოფნაში პრობლემატური თავდასხმის ბაზი. ამას ბარდა, გაბელიამ არ იცის, როგორ ფორმაშია **რევაზ ბარამაძე.**

მოუხდებოდა ამისა, გაბელია წინა ბაზში არსებულ კონტინგენტზე დაყრდნობას აპირებს და კითხვაზე, ხომ არ ფიქრობს „ვიტ ჯორჯიას" თავდასხმელი **ვახტანგ კვარაცხელიას** გამოძახებას, გვიპასუხა: „კვარაცხელია ნაკრებში იყო, მაგრამ ბარამაძეს, ვანაძესა და ივანიშვილზე მაღლა არ დგას. ახლაც კარგეული მოხანაში გაგვანია, თუ ვინ შეიძლება დავაყენოთ თავდასხმაში. ვანაძეთ, ბარამაძე როგორ გამოიყურება, გასინჯვაზე კი იყო, მაგრამ უთამაშეველია. თუმცა მისი იმედი რომ მაქვს, ამიტომაც გამოვიძახე. ფფიქრობ, ძალამიძის შემცვლელზეც, მაგრამ ჯერ ვერ გეტყვით, ვის გამოვიძახებთ. მოკლედ, საფიქრალი არ გვაკლდა და კიდევ უფრო მოგვიმრავლდა".

მოუხდებოდა დისკვალიფიკაციისა, გაბელიამ შეკრებაზე **გიორგი ხიდეშელიც** გამოიძახა, რადგან 7 სეტტმბერს სომხეთთან თბილისში დაგეგმილი მატჩისთვის გუნდთან ერთად მოემზადოს. ყველაზე გვიან ნაკრებში დონეციკის „მატბარის" დუბლუმამდგენლობის ნახევარმცველი **თორნინკე ოქრიაშვილი** გამოცხადდა. აღმოჩნდა, რომ ოქრიაშვილს ბილეთი კი ჰქონდა, მაგრამ მინვევა არ მიუღია. ის თბილისში 19-წლამდელთა ნაკრების მინვევის საფუძველზე ჩამოფრინდა, სადაც **ლადიმერ ბუცაევმა** 8-დან 22 სეტტემბრამდე გამოიძახა. ასეა თუ ისე, თორნინკე ნაკრებში და ის მინიც არაა გაბელიას სადარდებელი. ოქრიაშვილი ახალგაზრდულში მმვენიერ განწყობაზე ჩამოვიდა - დონეცკელთა დუბლებში თამამობს და ძირითადში გადასვლას იმედოვნებს.

მეტოქე

თურქთა საგურჯო

თურქეთის 21-წლამდელთა ნაკრების მთავარმა მწვრთნელმა **რეშთან ნეეთნერმა** საქართველოსა (4 სეტტემბერი) და ირლანდიასთან (7 სეტტემბერი) გასამართი მატჩებისთვის 23 ფეხბურთელი გამოიძახა.

მეკარეები - **ნენე გენენი** (ბეშიქთაში); **მერტ გიუნინკი** (ფენერბახჩე); **მუსთაფა ბოზუკი** - **თავფოქ კოზა, ზეკი ქორჩმანნი, ბაამეთ თექდემირი** (ალთაი ისთანბული), **ემრე ჩოლაქი, სერქან ქურუფალუსი** (ორივე გალათასარაი), **ოზგურ ჩეკი** (ანკარაგუჯუ), **ნეჩრა ოუსალი** (ბეშიქთაში), **ბარიშ ბაშდაში, ბაპინ ავეკიუნეში** (ორივე - **ქაშმფაასა), სერდარ ქეზიმალი, ბასან ალი სიდეკალი** (ორივე ქოსტერსხფორი), **სერდარ ეილიკი** (ფენეზული), **ორპან გიულე** (გაზიანთეფი), **მაჰმუთ ბოსი, ოზეან ქარაბულუთი** (ბეშიქთაშელი), **ბურაქ კაპალი** (ლეგერკუზენი, გერმანია), **სერქან ზაპინი** (ქონიასფორი), **ბუსეინ თოქი** (ბანისასფორი), **ლარკ ალი არსლანი** (ალემანია, გერმანია), **სერდარ გიულერური** (სოშო, საფონგეთი), **ბურაქ ჩალაქი** (ალტაი).

მეტოქეემ შეკრება გუშინ დაიწყო. ნაკრები სტამბოლში „აიროპორტ ჰოტელში" დაბინავდა და დღეს ქოჯალეში გადაინაცვლებს. მატჩი ჩვენი დროით 20 საათზე დაიწყება.

დღეისთვის, საატურნირო ცხრილში ასეთი მდგომარეობაა:

	თ	მ	ფ	ნ	ბ	ქ
1. ჩეხეთი	9	5	2	2	14-8	17
2. თურქეთი	8	4	1	3	12-10	13
3. სლოვენია	8	3	3	2	11-7	12
4. ბელგია	9	3	3	3	9-11	12
5. სომხეთი	9	3	1	5	17-18	10
6. ირლანდია	7	0	4	3	6-13	4

მერაბ მამულაშვილი

არგენტინელი

ირაკლი კლიმიაშვილი „ლოკომოტივში" არ ითამაშებს. ბელგიის მთავარი ლიგის კლუბში სინჯვებიდან „ვიტ ჯორჯიას" შემტევი ნახევარმცველი 30 აგვისტოს დაბრუნდა და უმალ საქართველოს ახალგაზრდული ნაკრების შეკრებაზე გამოცხადდა, სადაც ეს ინტერვიუს შედეგა.

- ბელგიური კლუბის ოფიციალურ ვებგვერდზე აქვეწერს მწირი ინფორმაცია იყო და ვერ გავიგეთ, „ლოკერენში" ჩაირიცხეთ თუ არა?

- სამწუხაროდ, ვერ ჩავირიცხე. პირველ გუნდთან ვვარჯიშობდი და ორი საკონტროლო მეხვედრა ჩავიგარეკე: ერთი - ძირითადში, ამხანაგური, მეორე კი ოფიციალური - „ლოკერენის" დუბლეში მადგენლობაში.

- კონტრაქტის გაუფორმებლად ოფიციალურ მეხვედრაში როგორ გთამამშეს?!

- საქმე ისაა, რომ სინჯვებზე მყოფ თოთამაშეს ბელგიაში დუბლებში თამამის უფლება აქვს. საკუთარ თავზე ლაპარაკი არ მიყვარს, ჩემს თამაშებს ყველაზე კრიტიკულად თავადვე ვაფასებ, მაგრამ... მსოლოდ კარგად ვითამაშე... თუმცა ბოლოს გაუგებარი ამბები მოხდა, ზუსტად არც ვიცი - რა. ფაქტია, რომ მწვრთნელს მოვეწონე, მაგრამ მანიც ვერ დავრჩი. თუ არ ვედები, ჩემი მეწეეკერი „ლოკერენს" ვერ შეუთანხმდა.

- მოკლედ, „ლოკერენი" საბოლოოდ ჩაიშალა?

- ჩაიშალა. ნახევარი წელი ისევ „ვიტ ჯორჯიაში" ვითამაშებ.

- სინჯვებიდან დაბრუნება და არშემდგარი ტრანსფერი ახალგაზრდული ნაკრების მატჩების წინ თქვენზე ნეგატიურად ხომ არ იმოქმედებს?

- ეს ტონონთთან მატჩის წინაც სინჯვებიდან ახალი დაბრუნებიდან ეიყავი, მაგრამ ჩემზე ამას ცუდად არ უმოქმედია - მაშინ ოდესის „ჩერნომორეცში" ჩარიცხეა თითქოს გადაწყვეტილი იყო და ეს ტონონთთან ცუდად არ მითამაშია. ბელგიიდან თავდაფიქრებული, მაგრამ გულნატკენი დავბრუნდი...

- რას გულისხმობთ?

- ჯერ ერთი, ნაკრებში ყოველთვის მოტივირებული ვარ და მეორეც - ბელგიაში დავრჩმუნდი, რომ „ლოკერენის" დონის კლუბში თამაში შემიძლია. ენახე, რა დონეცაა და ამან ძალიან გამაკვირვა - მგეგონა, იმ პირობებისა და ხელფასების კეალობაზე მეგრად უკეთესი დონის ფეხბურთელები ეყოლებოდათ.

- „ლოკერენი" სუსტი კლუბია?

- დაბალი დონის კლუბი არ არის, მაგრამ ჩვენ ბეგრად ნიჭიერი ბიჭები გვყავს, ეგ არის, გასაძანი არ აქვთ. საქართველოს პირველობაზე ბეგრი მოთამაშის დასახელება შემიძლია, ბელგიაში და კიდევ უფრო მაღალი დონის ჩემპიონატში თავისუფლად რომ ითამაშებდნენ. იქ ფეხბურთელებს იმის ხარჯზე იწვევენ, ეფრაკელები რომ არიან და ხელფეხი გასახლილი აქვთ, ჩვენ კი ევროკავშირში შესასვლელად სერიოზული ბარიერების გადალახვა გეკერიდება. სამწუხაროა, ჩვენი ჩემპიონატი დიდი სახელით რომ არ სარეკლობს. ამის გამო, ბელგიაში გაუსინჯავად არავის მიიწვევენ. მე კიდევ რა მოქარა, ახალგაზრდულ ნაკრებში ვთამაშობ და ჩემნაირ სტატისტიკის ფეხბურთელებით ევროპელები კიდევ ინტერესდებიან. გული მწყდება... ევროკავშირი ყველაფერში გვჯარავნა.

- თურქეთთან პრინციპული თამაში ველით. სტუმრად მოგიხმეს რეალური იმედი გაქვთ?

- ჩვენს ახალგაზრდულს მოგვიხა რომ შეუძლია, სომხეთში გამარჯდა. ამ მოგების შემდეგ გუნდში გამარჯვებულის ფსიქოლოგია გაძლიერდა, რაც ყველაზე მნიშვნელოვანია. ისიც ბეერს ნიშნავს, ძალიან მეგობრული გუნდი რომ გვყავს. მოეცალნენ ბანელის ნინ თუ ერთსულოვნებს არ არის, შედეგზე ფიქრიც კი უაზრობაა. რამდენი ნელია ახალგაზრდულში ვთამაშობ, მაგრამ ასეთი მეკრული, მეგობრული, მიზანმიმართული და შედეგზე ორიენტირებული ნაკრები არასდროს გვყოლია. ბოლოს შვეიცარიასთან ნავაგეთ, მაგრამ მანნაც ფრეს ვიმსახურებთდით...

მერაბ მამულაშვილი

ტრანსფერის მოლოდინში

გიორგი ჭედია: აზერბაიჯანში მივდივარ

ძოძუაშვილი თურანში ქართველებს კრიბავს

11 აგვისტოს აზერბაიჯანულმა ინტერნეტსაიტებმა ამაზე გაავრცელეს ინფორმაცია, რომლის თანახმადაც თოფუხის „თურანის" (აზერბაიჯანის უმაღლესი ლიგა) პრეზიდენტი **მუსა სულეიმანოვი** საქართველოში ვიზიტს და ორ თავდასმსმელთან მოლაპარაკებას გეგმავდა. ლაპარაკი იყო **დიმიტრი ტატაანშვილსა** და **გიორგი ჭედიაზე.**

ტატანაშვილმა გაცილებით საინტერესო წინადადება მიიღო და ზაპოროჟიეს „ბეტალეურგში" ჩაირიცხა, ჭედიას ამბავი კი სარწმუნოდ არ ჩანდა, რადგან რუსთაველის შემდეგ ძნელი ნარმოსადგენი იყო, რომ კლუბი შეელეოდა. არადა, საიტებში ალა-ს მტკიცებით, კონტრაქტი მალე გაფორმდებოდა. მანამდე კი, „თურანში" კიდევ სამი ქართველი გასინჯეს, თუმცა გუნდის მთავარმა მწვრთნელმა **საკიბა ალიევმა** მომზადების დონე დაუწუნა და სახლში გაუშვა.

საბოლოოდ, „თურანში" „სამტრედიას" ყოფილი ნახევარმცველი **შალვა ფირცხალავა** და თბილისის „ლოკომოტივის" ექსფორვარდი **გიორგი მოდგებაძე** („ოლიმპის" თავდასმსმელ **ირაკლი მოდგებაძის** ძმა) ჩაირიცხნენ, გუნდის მწვრთნელ-კონსულტანტად კი **რევაზ ძოძუაშვილი** დაინიშნა და ჭედიას ტრანსფერიც რეალობას დაეშმგავსა - დიდი ხანია, მას ბატონი რეზო მფარველობს, „უგუნდოთა ნაკრებშიც" ავარჯიშებდა და ბუნებრივია, სადაც ნავიდოდა, ჭედიასაც იქ ნაიყვანდა...

გუუნნ გიორგი საქართველოს ახალგაზრდული ნაკრების შეკრებაზე გამოცხადდა და აზერბაიჯანულ მედიიში გავრცელებულ ინფორმაციაზე კომენტარი ვთხოვეთ.

- აზერბაიჯანში თქვენი გადასვლა დაუფიქრებლად გვეჩვენა. „ბრაბზონი" აკვირდება და, ამის შემდეგ „თურანში" როგორაა მზოდნეთ?

- რა არის დაუფიქრებელი? სერიოზული წინადადება იყო და დავთანხმდი. კლუბის პრეზიდენტი ჩამოვიდა, მოვილაპარაკეთ და ტრანსფერი გადაწყვეტილი ამბავია.

- როგორც ჩანს, აზერბაქნ ჭედი კანდიდატურა ძოძუაშვილმა ურჩია.

>> მე-5 გვერდზე

● ლეგიონერი

დიორიდან ნამოვიდა, ვაშაში იუარა

შემდეგი გაჩერება ბელგია ან შვეიცარია?

ბიორგი ბახტაძემ „დიორი ეტო“ დატოვა. საქართველოს ახალგაზრდული ნაკრების 20 ნლის მეკარემ გადაწყვეტილება სათამაშო პრაქტიკის არქონის გამო მიიღო. ინფორმაცია 21-ნლამდელთა მეკრების დაწყებამდე მოგვანოდეს, რაც შემდეგ თავად ფეხბურთელთან გადაკავშირდეთ.

„ფაქტობრივად, საკითხი გადაწყვეტილია და შემიძლია ვთქვა, რომ „დიორი ეტოდან“ ნამოვედი. ალბათ, კონტრაქტს ისევ უცხოეთის კლუბთან გავეფორმებ. ჩემს მენეჯერებს მოლაპარაკებები შეეიკარიისა და ბელგიის უმსალესი დივიზიონის კლუბებთან აქვთ. ჯერ ყველაფერი თავადაც არ ვიცი, მაგრამ მოიხსენს, რომ შეეიკარიაში გადასვლის უფრო დიდი შანსია“, - გვითხრა ბახტაძემ.

ახალგაზრდა მეკარემ კლუბის დატოვების მიზეზზეც დასასახელა: „გუნდის პირველი მეკარე სერმი სასა სტეფანოვიჩია, „დიორ ეტოს“ კაპიტანი, გამოკვდილი და მაღალი კლასის კიბერი. სანამ ეს ადამიანი კარიერის არ დასარულებს, „დიორ ეტოში“ თამაშის შანსი არ გამაჩნია. ამას ნათლად ვხედავდი და დარჩენის აზრი არ ჰქონდა. ისეთ ასაკში ვარ, როდესაც სათამაშო პრაქტიკა აუცილებელია, სხვაგვარად ვერ გავიზრდები. ამიტომ ვეძებ ახალ კლუბს და იმედია, მალე კონტრაქტს გავაფორმებ“, - ამბობს ბიორგი.

შეგახსენებთ, რომ ბიორგი „დიორი ეტოში“ გასული ნლის შემოდგომაზე ჩაირიცხა, მანამდე კი პირეოსის „ოლიმპიაკოსთან“ ჰქონდა კონტრაქტი, თუმცა საბერძნეთი საეიზო პრობლემების გამო ისე დატოვა, კლუბში ოფიციალური შეხვედრა არც ჩაუტარებია.

ბიორგი ახალ კლუბში ჩარიცხვის იმედს მარფფთიინ მენეჯერს უკავშირებს. ლაპარაკია საადგენტო „ენტერსპორტის“ თანამშრომლებზე - **სალმენ რიფსა** და **ფაბიო პარონზე.** ეს უკანასკნელი **ზინედინ ზიდანის** მენეჯერი გახლდათ.

დღეს ეკრარაში სატრანსფერო ფანჯარა დაიხურება და, ნესით და რიგით, კონტრაქტი მანამდე უნდა გაფორმდეს. ბიორგი თავისუფალი აგენტი არ არის, უნგროულ კლუბთან კონტრაქტი ჯერ კიდევ აკადემრის, თუმცა „დიორი ეტოს“ პრეზიდენტის მრჩეველი **ლაშა ოდელაძე** გარანტიას აძლევს, რომ კლუბი დაბრკოლებას არ შეუქმნის.

როგორც შეეიტყვეთ, ბახტაძეს ერთნლიან არენდას სთავაზობდნენ გაცილებით სახელოვან უნგრულ კლუბ „ვამპაშში“, სადაც „დიორის“ ყოფილი თავდამსმელი **ვახტანგ ფანცხავა** გაანალიზოვრა. ბიორგიმ ამ გუნდში საკონტროლო შეხვედრა გამართა. შემდეგ მას სხვადასხვა პირობები წამოუყენეს - მინიმუმ 4-ნლიანი კონტრაქტი. ქართველი მეკარისთვის ხელშეკრულების ხანგრძლივობა მოუღებელი აღმოჩნდა და ახლა ბელგიურ-შვეიცარიული ვარიანტების იმედადაა.

მერაბ მამულაშვილი

გია გოგუაძე და მიხეილ ფომენკო

● რეგიონი

სუფსის პორტი თუ უცხოური კომპანია?

ლანჩხუთელები მიხეილ ფომენკოს ელაპარაკებიან...

ბოლო დროს, სულ უფრო აქტიურად ლაპარაკობენ, რომ „გურია“ იმ კლუბებში მოხვდება, რომელსაც ეკრძო კომპანია უხელმძღვანელებს. თავის დროზე, როცა სფეგ-ის თაეკაკაცმა რამდენიმე კლუბი დასასახელა, მათ შორის „გურია“ არ იყო, მაგრამ **ზვიად სიჭინავამ** ჩვენთან საუბრაში დადასტურა, რომ საუბარი „გურიაზეც“ გახლდათ. ერთი პერიოდი გავრცელდა ინფორმაცია, რომ კლუბს „ავერსი“ უსპონსორებდა, რადგან კომპანიას სამი კლინიკიდან ერთი სნორედ ლანჩხუთში აქვს. თუმცა შემდგომ ამის შესახებ არავინ საუბრობდა და ბოლო დროს „გურიის“ თემა საერთოდ მიწუმთალი. არადა, ახალი სეზონი ინყება და თუ გასულ წელს გურულებს საუმაღლესოდ ცოტა დაკაკლდათ, ამ სეზონის ხელიდან გაშვებას აღარ აპირებენ.

„ლეელოს“ ექსკლუზიური ინფორმაციით, „გურიასთან“ დაკავშირებთან საინტერესო სიახლეებია მოსალოდნელი. ჯერჯერობით ამ თემაზე საუბარს ყველა გაურბის და კომენტარისგან თავს იკავებენ, თუმცა ჩვენთვის ცნობილი გახდა რამდენიმე საინტერესო დეტალი - გამგეებელი **გიორგი გოგუაძე** მაკორიტარ **გია გოგუაძესთან** ერთად კლუბისთვის სერიოზული სპონსორის გამონახვის ცდილობენ და ამ მხრივ სერიოზული ნაბიჯებიც გადაუდგამთ. კულუარული ინფორმაციით, მაკორიტარი საგანგებოდ უცხოეთშიც იმყოფებოდა ალნინშეოს საკითხზე. ლანჩხუთის მაკორიტართა პარლამენტში ბიზნესიდან მივიდა - ნარმატებულ ბიზნესმენს კარგი უცხოური კავშირები აქვს და სნორედ მის გამოყენებას შეეცდება.

ჯერჯერობით, დეტალები არ ხმაურდება, თუმცა ამბობენ საუბარი შესაძლოა იყოს სუფსის პორტზეც, რომელიც სამობილოდ, ოფიციოზის ინფორმაციით, მხოლოდ ქონების გადასახადის სახით ლანჩხუთის ბიუჯეტს ნელინადში 10 მილიონი ლარით შეავსებს.

„ეს არის ძალიან დიდი პროექტი, სუფსის პორტი ქეეყანაში გახდება №1 პორტი. ყოველელე განპირობებულია იმით, რომ მდინარე სუფსას, სადაც პორტი კეთდება, აქვს ის სიღრმე, რაც სხვა ტერეტული პორტებისთვის მოუწდომელია. ეს არის 18-მეტრიანი სიღრმე, ზოგ ადგილზე კი 22-მდეც აღწევს. სნორედ ეს სიღრმე იძლევა იმის ნინაპირობას, რომ ჩვენ შეგვეძლება მივიღოთ ყველა გემმზიდი, რომელსაც ბოსფორის სრუტე გაატარებს. ეს პროექტს კონტინენტურ მნიშვნელობასად ხდის - თუ აქამდე რიგი ევროპული ქეეყნებისთვის გემების ჩამოკეთა ხდებოდა მალტაში, იტალიასა თუ სამეორნეთში, სადაც ასევე არის შესაძლებლობა სიღრმის გამო, ახლა ეს მოსაბრიბეტელი გახდება საქართველოშიც და კონკურენტულად ეს მოხდება სუფსის პორტში. რა უპირატესობა გვექნება თუნდაც ზემოხსენებულ პორტებთან შედარებით? დიდი სიახლე არაეისთვისაა, რომ ტვირთის გადატანა უფრო იაფი ჯდება, რაც უფრო მეტ ნანილს წყლით დაეფარვეს. სუფსის პორტის ამოქმედება ამ მხრივ მისწრება და ეს იქნება ქეეყნისთვის მნიშვნელოვანი“, - აცხადებს „ბლექ ს პროდუქტის“ გენერალტერი.

თუ ეს რეალური და პორტში ჩადებული ინეეესტიცია 1 მილიარდი იქნება, მხოლოდ ქონების გადასახადის სახით მარტო ლანჩხუთი მიიღებს 10 მილიონს ყოველნლიურად, ამას კი სხვი გადასახადების ნილი დაემატება. დღეს, როცა ლანჩხუთის ბიუჯეტი 3 მილიონია და კლუბს 200 ათასს ახმარენ, ადვილი წარმოსადგენია, რომ 15-18- მილიონიანი ბიუჯეტის შემთხვევაში ლანჩხუთი თავისუფლად შეინახავს უმაღლესი ლიგის გუნდს.

თუმცა, როგორც ამბობენ, „გურია“ მუნიციპალური კლუბი არ იქნება და მას ეკრძო მეპატრონე ეყოლება. ჩვენი ინფორმაციით, ეს არის სნორედ ის უცხოური კომპანია, რომელსაც, სავარაუდოდ, ინტერესები ექნება სუფსის პორტში და რომელთანაც მოლაპარაკებას ინტენსიურად ანარმოებენ ლანჩხუთისა და კლუბის მესვეურები.

ეს კიდევ არაფერი, „ლელოსთვის“ ექსკლუზიურად გახდა ცნობილი, რომ გამგეებელი გიორგი გოგუაძე მოლაპარაკებას, არც მეტი, არც ნაკლები, „გურიის“ ყოფილ მთავარ მნერნალი **მიხეილ ფომენკოსთანაც** ანარმოებს. გოგუაძისგან ეს არც არის გასაკვირი, ის საქართველოში ერთ-ერთი (თუ ერთადერთი არა) გამორჩეული გამგეებელია, რომელიც საფეხბურთო კლუბს გვერდით უდგას - „გურიის“ ექსპრეზიდენტ გოგუაძის დამსახურებაა სნორედ, რომ კლუბს არსებობის პერსპექტივა აქვს. გოგუაძეს პირადი კავშირები და ნაცნობობა აქვს ფომენკოსთან - თავის დროზე, როცა უკრაინელი „გურიაში“ მუშაობდა, გოგუაძე კლუბთან სამსახურეობრივად იყო დაკავშირებული. რა თქმა უნდა, ფომენკოს „გურიაში“ დაბრუნება მხოლოდ იმ შემთხვევაში გახდება შესაძლებელი, თუ კლუბს მეპატრონე გამოეჩენდა.

„ლელოს“ ეკონომიკურისთვის ლანჩხუთის გამგეებელს, გიორგი გოგუაძეს დაუკავშირდა:

- ბატონო გიორგი, ყველა საიდუმლოდ ინახავს და, იქნება, თქვენ მაინც გვითხრათ - რა სიახლეებია „გურიასთან“ დაკავშირებით?

- მაცალეთ ერთი კვირაც და ყველაფერს გეტყვი.

- არც მინიშნებას გააკეთებთ?

- არა, ცუდად მაქვს დაცდილი.

- კიდევ ერთი ინფორმაცია მაქვს - მიხეილ ფომენკოს კლუბში მოყავანა გეონნიათ გადაწყვეტილი...

- ხომ გითხარით, ერთი კვირა გვინდა დრო ან, შესაძლოა, კვირის ბოლოსაც შეგვეძლოს რაიმეს თქმა. ამიტომაც გთხოვთ, მოეიცადოთ ეს კვირაც!

ხხეა რა გზა გვაქვს, უნდა მოვიკადოთ. კარგი იქნებოდა მიხეილ ფომენკოსთან დაკავშირებაც, მაგრამ... სამწუხაროდ, მისი კიევური ბინის ნომერზე დარეკვისას ოპერატორმა გვითხრა - მეცდომთან რეკავთო, არადა, ამ ნომერზე ორიოდე ნლის ნინ უკრობლემოდ ვუკავშირდებოდით. დახმარება ვერც ფომენკოს ბოლო კლუბის, „ტაგარის“ პრესსამსახურმა გაგვინია - ნომერი შეიცვალა და არ ვიცითო.

დასასრულ, შეგახსენებთ, რომ ნარსულში ცნობილი მცველი მიხეილ ფომენკო სამნნრნინელ კარიერის საუკეთესო შედეგად „გურიაში“ მუშაობას მიიჩნევს. ის ლანჩხუთურ კლუბში 1987-89 ნლებში მუშაობდა, გუნდი მეორედ გადაიყვანა უმაღლეს ლიგაში, მაგრამ იმის გამო, რომ „გურიამ“ სსრკ-ის პირველობაზე უარი თქვა, ფომენკო 1990 ნლის თებერვალში კლუბიდან ნავიდა. თავის დროზე ის **ვალერი ლობანოვსკის** სამნნრნინელო შტაბის ნევრრიც იყო, მოგვიანებით თავადაც ხელმძღვანელობდა კიევის „დინამოს“ და უკრანის ჩემპიონიც გახდა. ამას გარდა, უკრაინელ სპეციალისტს არაერთი კლუბი და ნაკრები (ნაკლებად ცნობილი) ჰყავს განგრძნილი. იყო დრო, ის საქართველოს ნაკრების მწერნალობის კანდიდატადაც მოიაზრებოდა, იმ დროს, როცა ფეხბურთის ფედერაციას „გურიაში“ მოღვაწეობის დროს ფომენკოს შეგარდი **მერაბ ჯორდანია** ხელმძღვანელობდა...

მამუკა ძანთარია
ლანჩხუთიდან

● ლეგიონერი

ბელგიიდან ჩამოვიდა, ბელგიაში იუარა

ბელგიელ ბაბუასა და ბებიას ბელგიელ ბიჭი ეყოლებოდა

ბელგიელ ბაბუასა და **ბებიას** ბელგიელ ბიჭი ეყოლებოდა. ბელგიელ ბიჭს ბელგიელ ბაბუასა და ბებიასთან ერთად ბელგიელ ბიბლიოთეკარ ბებიასა და ბელგიელ ბიბლიოთეკარ ბაბუასთან ერთად ბელგიელ ბიბლიოთეკაში ბელგიელ ბებიასა და ბელგიელ

გიორგი ჭელიძე: აზერბაიჯანში მივდივარ

« დასრულება

- ფაქტია, რომ კლუბში ბატონი რეზო მიინიციე, ის კი მენდობა და წევს სკვერი. „თურანში" დანიშნისთანავე, პრეზიდენტმა ჩემი მოყვანა ურჩია. ვფიქრობ, იმედის არ გავუმტყუნებ.

- კონტრაქტი რა ხნით უნდა გაგაფორმოთ?

- ერთწლიანს მთავაზობენ. ახალგაზრდული ნაკრების თამაშების შემდეგ ჩავალ და ადგილზე ყველაფერს დავაზუსტებ.

- მხოლოდ 22 ნლის ხართ, ახალგაზრდულ ნაკრებში სისტემატურად გიწვევენ და აზერბაიჯანში ნასვლა თქვენი ასაკის და პრესპექტივის ფეხბურთელისთვის ნაადრევი არაა?!

- ახლა ისეთი ვითარება შეიქმნა... მოკლედ, აზერბაიჯანში ნასვლას დავთანხმდი. ერთწლიანზე მეტი ხელშეკრულება არ მაწერია, რადგან სეზონის ბოლოს თავისუფალი აგეტნი გავხდები, გუნდის მოძებნა გაცილებით გამოიოლდება. ეს ბევრად უკეთესი დონის პირველობაზე მოხვედრას ვიმედოვნებ.

- რუსთაველი „ოლიმპის" ხელმძღვანელობამ იოლად გაგიშვათ?

- რუსთაველელებს გაძღები მე ვთხოვე, თორემ ამის დიდი სურვილი არ ჰქონდათ. კლუბს ისედაც არ ჰყავს ბევრი მოთამაშე და ეს ჩემთვისაც არ იყო ოლი ხათხუნარი, მაგრამ რა ვქნა, საკუთარ კარიერაზე უნდა ვიფიქრო. ბოლოს ადამიანურად გამეგება და გამათავისუფლეს. საქმე ისაა, „ოლიმპთან" კონტრაქტი ორ წელიწადში მიმთავრდებოდა, ანუ 24 ნლის რომ გავხდებოდი და იმ დროისთვის უკეთოდაც ნასვლა კიდევ უფრო გამეჭირდებოდა. რამენაირად, ახალ გუნდს ერთი ნელი გადუძღვენ და იმედია, მერე ისეთ კლუბში გადავალ, სადაც მეც ძალიან გამიხარდება თამაში და გულისმტკივნეულიც.

- აზერბაიჯანში მარტო მიიღიხართ, თუ ძოძუაშვილი კიდევ ინვევს ქართველებს?

- გიორგი მოდებამე და მალვა ფირცხალავა უკვე ბიცინგსეს, მესამე მე ვარ. მოდებაძეს პირველივე მეხვედრაში ორი გოლი გაიტანა და კლუბში ქართველების იმედი გაუჩნდათ. სხვების შესახებ ჯერ ვერაფერს გეტყვით, მაგრამ როგორც ვიცი, არაა გამორიცხული, ძოძუაშვილს კიდევ რამდენიმე დაიმატოს.

მარაბ მამულაშვილი

● ლეგიონი

ქობიაშვილის უდანაკარგო სტარტი

ნეკრი რევიშვილი ეროვნულ ნაკრებში შესანიშნავ განწყობაზე მიდის - სანაკრებო პაუზის წინ მისმა „ანგიმ" 1:0 მოუგო „სიბირს", თავად ჩვენებურმა კი 90 წუთი დამაჯერებლად ითამაშა. ითამაშა **ოთარ ხიზანიშვილმაც,** რომელმაც შესვენებაზე სერი **პეკოფირი** შეცვალა და თამაშის შემდეგ **გაგი გაჯვიეის** ჭაქუბაც დაიმახსოვრა. არ უთამაშია **ზურაბ არზიანს,** რომელიც წინა დღით დუბლეში ბანგამწესდა. „ანგი" 23 ქულით მე-10 ადგილზეა და გასაგარეულ ზონას უკვე 10 ქულით უსწრებს.

უკრაინაში მე-8 ტურის ორი შეხვედრა გაიმართა ქართველთა მონაწილეობით. ლევოში „კარპატმ" 1:0 მოუგო „ვოლინს", **სანდრო გურული** 44-ე წუთზე შეცვალეს. „დნიპრო" კი შინ 1:2 დამარცხდა დონეცკელის „შეტალურგთან". მასპინძელთა რიგებში შეუცვლელად ითამაშა **უჩა ლობჟანიძემ.** კარგი სტარტის შემდეგ „დნიპრო" (16 ქულა) მეკ ადგილზე ჩაეცა, „კარპატის" 14 ქულა აქვს და მეხუთეა.

სერია B-ს მე-2 ტურში „ემპოლიმ" 0:0 ითამაშა „პესკარასთან". **ლევან ჭყონდიდმ** ესოსტიანს ჩეზარეში 68-ე წუთზე შეცვალა, მაგრამ თავი ვერ გამოიჩინა.

მეორე ბუნდესლიგაში ლევან კობიაშვილის „პერგამ" სტუტგარდ 2:1 მოუგო „დეფსელდორფს". ლევან კობიაშვილმა 90 წუთი ითამაშა, „პერგამს" მესანიშნაი სტარტი გამოუვიდა - 6 ქულა იმ მატჩში.

ნიკოლოზ ნეფარიძე

● ევრო 2012 მზადება სტარტისთვის

ბერტ ვან მარვიჯი

ჰოლანდია
სახეშეღებილი ბიგეები

მსოფლიოს ვიცე-ჩემპიონთა შემადგენლობაში არაერთი ცვლილებაა. ჰოლანდიის ეროვნული ნაკრები ევროპის ჩემპიონობის შესარჩევ ტურნირს 3 სექტემბერს სან მარინოში იწყებს, 7 სექტემბერს კი ფინეთს უმასპინძლებს. ამ მაგჩეებისთვის ნარინგსფრთა უმთავარესი დანაკლისი, რაღა თქმა უნდა, **არიენ რობენი** იქნება. როგორც იცით, „ბაიერნის" ნახევარმცველი დამაკეებულია და უახლოეს პერიოდში მისი მოედანზე დაბრუნება ნაკარუფეკი არაა.

ჰოლანდიელთა თავკაცს **ბერტ ვან მარვიჯს** ახალი კაპიტნის მოძებნაც მოუწევს. **ჯონათნ ვან ბრონკჰორსტმა** ხომ არა მხოლოდ სანაკრებო კარიერა დაასრულა, არამედ ფეხბურთის თამაშს საერთოდ შეეშვა. მსოფლიოს ჩემპიონატის ფინალურ ეტაპაზე მყოფ მოთამაშეთაგან ეან მარფიკმა ამჟამინდელ გენაციხაზს მიღმა **რაინ ბაბელი, ედსონ ბრაადჰეიდი, სანდერ ბოსხერი,** ანდრე ოიერი და **სჯონ სხაარსი** დატოვა, ახალ სახელებსა და გვარებს კი „ტიტების" სიიდან თავადაც მშვენივრად ამოიკითხავთ.

მეკარეები - **მარტენ სტეკელენბურგი** (აიაქსი), **პიტ ვეღტჰუზენი** (პერუგელესი), **მიშელ ვორმი (უტრეხტი);**

მცველები - **გრეგორო ვან დერ ვიელი, ვურნონ ანიგა** (ორივე - აიაქსი), **ხაინიდ ბუუალჰუნი** (შტუტგარტი), **ჯონ პეიტინგა** (ვეგერტონი), **იორის მატისესენი** (ჰამბურგი), **ერიკ პეტერსონ** (ინდჰოვენი), **რონ ვლაარი** (ფეიენდორფელი);

ნახევარმცველები - **იბრაჰიმ აფელაი** (ინდჰოვენი), **მარკ ბან ბომელი** (ბაიერნი), **ტეო ინსენი** (ბვენტე), **ნაიჯელ დე იონგი** (მანჩესტერ სიტი), **ჰედვიგეს მაღურო** (ვალენსია), **ვესლი სნეიდერი** (ინტერი), **რაფაელ ვან დერ ვაარტი** (რეალი), **დენი დე ზეუვი** (აიაქსი);

თავდამსმხველები - **ელჯარო ელია** (ჰამბურგი), **ალაას-იან ჰუნტელაარი** (მილანი), **დირკ კუიტი** (ლიეფრაუელი), **ჯერემეინ ლენსი** (ინდჰოვენი), **რობინ ვან პერსი** (აიაქსი).

გუუს ჰიდინკი

თურქეთი
პიდინკის დებიუტი ასტანაში

თურქეთის ეროვნული ნაკრების მთავარი მწვრთნელის პოსტზე ოფიციალური დებიუტისთვის ემზადება სახელგანთქმული **გუუს ჰიდინკი.** 3 სექტემბერს მისი გუნდი ასტანაში ყაზახეთის ნინააღმდეგ ითამაშებს, ხოლო 7-ში სტამბულში ბელგიას უმასპინძლებს.

თურქეთის მთავარ გუნდში პირველად გამოიძახეს გერმანიაში დაბადებულ-გაზრდილი 23 ნლის ნახევარმცველი **ოზერ ჰურმაჩი,** ნაკრების მთავარი დანაკლისი კი ტრავმირებული ძარითადი მეკარის, **ოლეკან დემირელის** არყოფნაა.

მეკარეები - **ჰაკან არიქანი** (ბეშიქთაში), **ოლურ ქიერაქი** (ტრაბზონსფორი), **სინან ბოლათი** (სტანდარდი);

მცველები - **გიოქან გიინუული** (ფენერბაჩჩე), **საბრი სარიოღლუ, სერვეთ ჩეთინი, გიოკან ზანი, ჰაქან ბალთა** (ყველა - გალათასარაი), **ომერ ერდოღანი** (ბურსასფორი), **იბრაჰიმ თორამანი, ისმაილ ჯოიბაში** (ორივე - ბეშიქთაში);

ნახევარმცველები - **ჰაბით ალთინთოფი** (ბაიერნი), **ქაზიმ ქაზიმი, სელჩუკ შაჰინი, ემრე ბელოზოღლუ, ოზერ ჰურმაჩი** (ყველა - ფენერბაჩჩე), **მეჰმეთ აურელიო** (ბეშიქთაში), **ნური შაჰინი** (ბორუსია დ.), **სელჩუკ ინანი** (ტრაბზონსფორი), **არდა თურანი** (გალათასარაი);

თავდამსმელები - **თუნჩაი შანლი** (სტოკი), **სეფიმ შენთურქი** (ფენერბაჩჩე), **სერქან ილდირიმი** (ბურსასფორი), **ნიჰათ ქაპკენი** (ბეშიქთაში), **ჰალილ ალთინთოფი** (ინტერატატი).

რუსეთი
ალეკაკაგი ძველი სახეებით

ჰოლანდიელი **დიკ ადვოკაატი** რუსეთის ნაკრებში თავის პირველ საკალიფიკაციო ცვლილ დაინყებს. 3 სექტემბერს ჩვენი ჩრდილოელი მეზობლები ანდორაში ითამაშებენ, 7-ში კი სამხრეთამფრილული მუხდალის მონაწილეობას დაუხვდებიან. ნაკრებში პირველად უმიმეს ყაზანის „რუბინის" 24 ნლის ნახევარმცველ **ალან ჭანაკეს,** სხვა მხრივ, რუსთა შემადგენლობაში განსაკუთრებული ცვლილებები არაა.

მეკარეები - **იგორ აკინფეევი** (ცსკა), **ვლადიმირ გაბულოვი** (დინამო), **ვიაჩესლავ მალაფეევი** (ზენიტი);

მცველები - **ალექსანდრ ანიუკოვი** (ზენიტი), **ვასილი ბერეზუცკი,** ალექსეი ბერეზუცკი, სერგეი იგნაშევიჩი (ყველა - ცსკა), **იური ჟირკოვი** (რეალი), **დენის კოლოდინი** (დინამო);

ნახევარმცველები - **დინარ ბილიალეტდინოვი** (ვევერტონი), **ვლადიმირ ბისტროვი, კონსტანტინ ზარიანოვი, რომან შირკოვი** (ყველა - ზენიტი), **ალან ძაგოევი** (ცსკა), **იგორ სემშოვი** (დინამო), **დმიტრი ტორბინსკი** (ლოკომოტივი), **ალან ჭანაკეი** (რუბინი);

თავდამსმხველები - **ანდრეი არშავინი** (არსენალი), **რომან პავლიუჩენკო** (ტოტენჰემი), **პაველ პოგრებნიაკი** (შტუტგარტი), **დმიტრი სიჩეკი** (ლოკომოტივი).

უკრაინა
ქალბატონობის პირველი გამოცდა

ევრო 2012-ის ერთ-ერთი მასპინძელი უკრაინა საკვალიფიკაციო ტურნირისგან თავისუფალია და შესაბამისად, კონტინენტის ჩემპიონატის ფინალურ ეტაპამდე დარჩენილ პერიოდში ფინს ამხანაგური მატჩებით გავა. უკრაინელები მეორე მასპინძელ პოლონეთსა და ჩილეს გაუვლიბრძენან - შესაბამისად 4 და 7 სექტემბერს, ლოძსა და კიევში.

უკრაინის ნაკრების მთავარი მწვრთნელის პოსტზე პირველ შეხვედრებს ჩაგარების გადამდგარი **მირონ მარკევიჩის** ადგილზე დანიშნული **იური კალატენცევი.** მან ამ ერთეულ გუნდში ორ ახალნვეულს უხმო - ლეონის „კარპატისა" და პოლტავის „ორესკოლას" ნახევარმცველებს, **დენის კოფანოვსა** და **დენის კულაკოვს.** კოფანოვი ქართველ გუდუშმატკივარს „ზესტაფონის" წინააღმდეგ ჩაგარებული ჩინებული მატჩებიდან უნდა ახსოვდეს. უკრაინელთა შემადგენლობაში მისი ძველი ლიდერებიც მრავლად შემორჩნენ:

მეკარეები - **ანდრეი პიატოვი** (ზაბტორნი), **ანდრეი დიკანი** (ტერეკი);

მცველები - **ვასილ კობინი, დმიტრი ჩიგრინსკი** (ორივე - ზაბტორნი), **ვიტალი მანძოიუკი,** ევგენი **ჩეგერიაჩკო** (ორივე - დნეპრი), **ტარას მიხალიკი,** ევგენი **ხაჩერიდი** (ორივე - დინამო), **ვლადიმირ პოლეკოვი** (მეტალურგი ზ.), **ალექსანდრ რომანჩუკი** (მეტალისტი), **არტიომ ფედეცკი** (ეარპატი);

ნახევარმცველები - **ოლეგ გუსეკი** (დინამო), **დენის კოფანოვი,** ეგორ **ბუდობიაკი** (ორივე - კარპატი), **ოლეგ კრასნოპაროვი,** დენის **კულაკოვი** (ორივე - ეორსკლა), **ალექსანდრ ალიევი** (ლოკომოტივი მ.), **ანაპოლი ტიმოშჩუკი** (ბაიერნი), **ალექსანდრ იაკოვენკო** (ინდჰოვენი);

თავდამსმხველები - **მარკო დევიჩი** (მეტალისტი), **არტიომ მილეკესკი, ანდრეი შევჩენკო** (ორივე - დინამო), **ვ

ტრანსფერი

ის სულ სხვაა...

რაულ მეირელეშმა „პორტუდან" „ლივერპულში" ამოყო თავი. ინგლისურმა კლუბმა პორტუგალიურს მის სანაცვლოდ 14 მილიონი ევრო გადაუხადა. მეირელეშის მერსისაიდზე გადაყვანა მას მერე დაჩქარდა, რაც „ნითლებს" ამ ზაფხულს ნახევარდაცვიდან **ხავიერ მასკერანო** და **ალბერტო აკვილანი** ნაუვიდნენ. რასაკვირველია, ამ ორი მოთამამიდან მთავარი დანაკარგი არგენტინელი მასკერანო გახლდათ, თუმცა პორტუგალიელმა პირდაპირ განაცხადა, მე მისი კლონი არ გეგონოთ, მე მე ვარ, მასკერანო კი მასკერანოა. პორტუგალიის ნაკრების 27 წლის ეარსკვლავმა „ენფიელდ როუდთან" ოთხწლიან კონტრაქტს მოაწერა ხელი. მეირელეში „ლივერპულის" ფანებს კვირას, „ვესტ ბრომვიჩთან" მესამე ტურის შეხვედრის ნინ ნარუდგინეს.

„ჩემი „ლივერპულში" გადმოსვლა როი ჰოჯსონმა განაპირობა. მან ძალიან მოინდომა მისი გუნდის ფეხბურთელი რომ გვმხდარიყავი, - უთხრა ნახევარმცველმა „სანდი ექსპრესს", თუმცა, როგორც ზემოთ მოგახსენეთ კატეგორიულადაც დასძინა, - ოლიხდ ყველა მინდა გავაფრთხილო, მე მეირელეში ვარ და არა ბავიერ მასკერანო. მინდა ეს ფანებმა ძალიან კარგად იცოდნენ და კიდევ, ეოცნებობ იმ დღეზე, როდესაც „ლივერპულის" ფანები დამიმახსოვრებენ, როგორც მათი გუნდის წარმატების მონაწილე ფეხბურთელი".

მეირელეშს „პორტუს" შემადგენლობაში პორტუგალიის ჩემპიონის ოთხი ტიტული აქვს მოპოვებული, ეროვნული ნაკრების ფორმა კი 38-ჯერ მოუჭრია. აღსანიშნავია, აგრეთვე, რომ მან, ამ ზაფხულს, მსოფლიოს ჩემპიონატზე პორტუგალიელთა ოთხივე შეხვედრაში მიიღო მონაწილეობა.

ზემოთ მასკერანო და აკვილანი ვახსენეთ. არგენტინელი, მოგეხსენებათ, „ლივერპულმა" პარასკევს „ბარსელონაში" გაყიდა. წერენ, რომ ერთი მხრივ მის ოჯახს არ მოსწონდა ინგლისში ცხოვრება, მეორე მხრივ კი თავად ფეხბურთელი არ იყო მზად კარიერის მერსისაიდში გაგრძელებისთვისო. დაგვეთანხმებით, უცნაური ფორმულირება. სინამდვილეში, სავარაუდოდ, მასკერანოს ტიტულების მოპოვება სურს და რადგან „ლივერპულში" ამას ვერ ახერხებდა, „ბარსა" შეარჩია.

აკვილანი კი „იუვენტუსში" გააქირავეს. მეგახსენებინებ, რომ ამ იტალიელ ნახევარმცველს მარშნა დაახლოებით იგივე ფუნქცია დაეკისრა, რაც ახლა მეირელეშს ეკისრება: „რეალში" ნასული **ხაბი ალონსო** უნდა შეეცვალა, მაგრამ... ტრავმათა გამო ეს ვერ მოახერხა.

მოგეხსენებათ, „ლივეპული" ვალეშია, კლუბის მეპატრონეები **ჯორჯ ჯილეტი** და **ტომ ჰიკი**ი კლუბის შენახვას ვეღარ ახერხებენ და მის გაყიდვას ცდილობენ. შესაბამისად, ახალ მწვრთნელს, ჰოჯსონს ზაფხულზე ფეხბურთელების

რაულ მეირელეშმა

ვრცელი ბიბლიოთეკა

თავის გემოზე საყიდლად საკმარისი ფული არ ჰქონდა. მისი ყველაზე თვალში საცემი შენაძენი გახლდათ: „ოუვენტუსიდან" **კრისტიან პოულსენი** და „ჩელსიდან" თავისუფალი აგენტის სტატუსით ნამოსული **ჯო კოული**. ახლა, ამ თავის გემოზე ფეხბურთელს, სამხრეთ აფრიკაში ჩრდილოკორეელთა კარში შვიდდან (ის 7:0 კარგად გეხსოვნებათ) ერთი და თან პირველი გოლის ავტორი რაულ მეირელეშია დაემსახა.

ილია ბაბუნაშვილი

ბაიერნი

ჰოლანდიელი პაციენტი

რობენი სავარაუდოდ წლის ბოლოამდე ვერ ითამაშებს!

ზუსტად ერთი წლის წინათ, მოუხერხნის „ბაიერნმა" „მანჩესთან" 1:2 რომ ნაგო, სატრანსფერო ფანჯრის ბოლო დღეს მადრიდის „რეალიდან" 24 მილიონ ევროდ **არიენ რობენი** შეიძინა. შემდეგ თამაშში ჰოლანდიელ დრიბლიორს ბრნყინვალე დებიუტი ჰქონდა - დუბლი შეასრულა. ამჯერად, „ბაიერნის" ფანებმა და ხელმძღვანელებმა „კიბრერსლაუტერნთან" განცდილ სეზონის პირველ მარცხამდეც კარგად იცოდნენ, რომ რობენი რეკორდმაძიებელი ვერ დაეხმარებოდა, მაგრამ ბავარიელთათვის ამ ნაგებაზე უფრო ცუდი ინფორმაციაა ის, რომ დიდი შანსია, რობენმა წელს ერთი თამაშიც კი ვერ ჩაატაროს.

„დიახ, რეალობა სამწუხაროდ ასეთია: რობენი 2010 წელს მოედანზე ალბათ ვეღარ გავა!" - განაცხადა გუშინ „ბაიერნის" მენეჯერმა **კრისტიან ნერლინგერმა**.

ამრიგად, მსოფლიოს ჩემპიონატის შემდეგ რობენის კუნთი ტყეულად არ გამდარა განსჯის საგანი. მეკთხელეს ეხსომება, მუხდალიის დასრულებისთანავე „ბაიერნის" ექიმები ჰოლანდიის ნაკრების ექიმებს რომ მისდგნენ, რობენი ტრავმირებული იყო და მაინც თამაშეს, რის გამოც საქმე უფრო სერიოზულ ტრავმამდე მივიდათ. მაგრამ მაშინ საუბარი იყო ორივიან პაუზაზე. ახლა კი, ჰოლანდიიდან დაბრუნებულ რობენს „ბაიერნის" ექიმებმა შეამწნიეს, რომ მის კუნთში ჯერ კიდევ სითხეა...

გოტფრიდ ლენცი

არიენ რობენს ტრავმა გაურთულდა

ფეხბურთი

ქალბაბონის პირველი დანაკლისი

იტალიის ჩემპიონატის პირველ ტურში „იუვენტუსს" ერთბაშად ორი ფეხბურთელი დაუშავდა. „ბებერი ქალბატონი" ბარიში დამარცხდა (0:1), ხოლო ტურნირული გუნდის ნახევარმცველმა **კლაუდიო მარკიზიომ** მარძაყის კუნთი დაიზიანა. სავარაუდოდ, მარკიზიოს საგანგაშო არაფერი სჭირს.

ეი, **ხორხე მარტინესის** შემთხვევაში კი ექიმები უფრო ცუდს ნინასწარმეტყველებენ. ურუგვაელმა შუახაზელმა იმავე მატჩში მუხლი დაიშავა. დღეს მას ტესტირებას ჩაუტარებენ. ექიმები შიშობენ, რომ 27 წლის ფეხბურთელს მყესები გაუწყდა. შეგახსენებთ, რომ მარტინესი „იუვენტუსში" ამ ზაფხულს, „კატანიიდან" გადავიდა.

სლავა ბასაპაროვი

ბურთით კლაუდიო მარკიზიო

პორტუგალია

ტრავმირებული კრიშტიანუ რონალდუ შესარჩევი ციკლის სასტარტო მატჩს გამოტოვებს

კეირუშისა და რონალდუს გარეშე

პორტუგალიის ნაკრების მთავარი მწვრთნელის **კარლუშ კეირუშის** ასისტენტმა **ალუმენიუ ოლივეირამ** იმ 21 ფეხბურთელის სია გამოაქვეყნა, რომლებიც თავიანთ ქვეყნის ღირსებას 3 და 7 სექტემბერს კვიპროსისა და ნორვეგიის ნაკრებებთან ევროპის ჩემპიონატის შესარჩევი ტურნირის მატჩებში დაიცავენ. რატომ ოლივეირა და არა თავად კეირუში? იმიტომ, რომ ნაკრების დამრიგებელი ქვეყნის ფეხბურთის ფედერაციიან ერთთვიანი დისკვალიფიკაციით დასაჯა და დღეს პორტუგალიის ეროვნულ გუნდს ოფიციალურად კეირუშის ასისტენტი ხელმძღვანელობს.

ოლივეირას მიერ გამოქვეყნებულ სიაში 18 ძირითადი მოთამამეა და სამიც - სარუზერვო, ანუ, თუ ამ თვრამეტეულიდან რომელიმე ფეხბურთელი ჭრაკმას მიიღებს, მისი შემცველი სარეზერვო სამეულიდან ერთ-ერთი იქნება:

მეკარეები - ედუარდუ (ჯენოა, იტალია), ბეტუ (პორტუ);

მცველები - ბრუნე ალვეში (ზენიტი, რუსეთი), ფოლანდუ (პორტუ), მიგ�უ (ვალენსია, ესპანეთი), რიკარდუ კარვალიუ (რეალი, ესპანეთი), ნუნუ კოელიუ (სპორტინგი), სილვიუ (ბრაგა);

ნახევარმცველები - მიგელ

● რეალი

მოურინიო პელეგრინივით ალაპარაკდა

ბალკანის კუნძულებზე სტუმრობით „სამეფო კლუბმა" დაკარგა ორი ქულა, ორი ფეხბურთელი და დაეშო **ჟოზე მოურინიოს** ძლევამოსილობის მითი. მოკლედ, სტარები „რეალს" ბერნანი ვერ გამოუვიდა. მართალია, „ლოს მერენგესი" აშკარად უკეთესი გუნდი იყო, ვიდრე „მალიორკა", მაგრამ ფუდუ ვვატეს კარი თამაშის ნყალობით „მალიორკამ" 0:0 შეინარჩუნა.

საკუთარი გუნდის ნარმმატებლობის მიზეზები ყველაზე უკეთ ჟოზე მოურინიომ იცის. აი, რა უთხრა ას-ს პორტუგალიელმა სპეციალისტმა: „დაცვამ კარგად ითამაშა, მას პრობლემა არ შეექმნია, ეს კი ძალიან კარგია. არადა, ჩვენ სულ შეტევაში ვიყავით და მეტოქეს კონტრშეტევის ბევრი შანსი ჰქონდა, მაგრამ ჩვენმა მცველებმა უნაკლოდ ითამაშეს. „რეალს" ბევრჯერ შეეძლო გოლის გატანა, განსაკუთრებით თამაშის მიწურულს. 5-6 საგოლე შანსი ყფქონდა, რაც საკმარისი უნდა იყოს გამარჯვებისთვის. ამიტომ, მიმაჩნია, რომ 3 ქულა დაკიმსახურეთ. ჯერ კიდევ ძალიან შორს ვართ საუკეთესო ფორმასთან. ამ შემთხვევაში კი გუნდმა ორი რამ უნდა გააკეთოს, თავი დაიცვას უნაკლოდ და გამოიყენოს ყველა შესაძლებლობა. რის გაკეთებასაც ვაპირებთ ბოლოს ხანებში, რადგან მომავალი ორი კვირის ვიმარჯვებთ სეროზულ მუშაობის საშუალება არ მოგვეცემა - ფეხბურთელები თავიანთ ნაკრებებში წავლენ. როცა ისინი დაბრუნდებიან, ერთმანეთის მიყოლებით „ოსასუნასთან" და „იიაესთან" გვაქვს მატჩი, ისე რომ, სამუშაო დრო არ გვექნება".

გუშინ ესპანური მედია დილიდანვე ავრცელებდა ინფორმაციას, რომ „რეალის" პოლანდიელი ნახევარმცველი **რაფაელ ვან დერ ვაარტი** ახლოს იყო მიუხეხილ „ბაიერნში" გადასალასად. ბავარიელები, თითქოს, 12 მილიონ ევროს იხდიდნენ მის სანაცვლოდ. საღამოს თავად ფეხბურთელმა უარყო ხმები მისი ბერმანიაში შესაძლო გადასვლის შესახებ. „რეალის" კიდევ ერთმა პოლანდიელმა, რომელსაც ასევე ვან ლილები შანსი აქვს გუნდის ძირითადში დაიმკვიდროს ადგილი, **როისტონ დრენტემ** ფაქტობრივად ჩაშალა ტრანსფერი - „სამეფო კლუბი" და „მონაკო" პრინციპში თანახმა იყვნენ დრენტეს ტრანსფერზე, მაგრამ ბოლო მომენტში 23 ნლის დრენტეს კატეგორიული უარი განაცხადა საფრანგეთში გადასვლაზე. სხვათა შორის, ჟოზე მოურინიოს დრენტე „მალიორკასთან" მატჩის განაცხადშიც კი არ შეუყვანია.

უკვე ნაიკითხავდით, რომ „მალიორკასთან" მატჩში „რეალს" ორი ფეხბურთელი დაემტერა - **კრიშტიანო რონალდო** და **ლასსნა დიარა**. რონალდოს მარჯვენა კოჭი დაუზიანეს, მართალია, პორტუგალიელმა თამაში ჩაამთავრა, მაგრამ ტრავმა საკმაოდ სერიოზული აღმოჩნდა. „რეალის" ექიმების დასკვნით, რონალდო 3 კვირას იყენებს. დიარაზე კი ჯერ გადაჭრით ვერაფერს ამბობენ.

● ბარსელონა

მასკერანო ოთხი წლით...

ხავიერ მასკერანო

ბრაზილიელი ნახევარმცველი **ხავიერ მასკერანო** ოფიციალურად გდა „ბარსელონას" ნევრი - მასკერანო „ გუშინ სრული სამედიცინო შემოწმება გაიარა. „ლიეერპულის" ექსფეხბურთელი ჰოსპიტალურ დე ბარსელონაში იქაური დროით დილის 8 საათზე გამოცხადდა. მას რამდენიმე აუცილებელი ტესტი ჩაუტარეს, სისხლის და შარდის ანალიზები აუღეს და რენგგენი გადაუღეს. ოთხი საათის შემდეგ მასკერანომ „ეამპ ნოუზე" გადაწინაცელა და კლუბის სამედიცინო დარბაზში ჩააბარა რამდენიმე ტესტი გამძლეობაზე. მასკერანოს მდგომარეობა „ბარსელონას" ექიმებმა მოკლედ შეაფასეს - ის ხარვეზად ჯანმრთელია. მასკერანო მართლაც იშვიათად შავდება, ბოლო ხუთი ნლის განმავლობაში მხოლოდ ერთხელ მოხდა, რომ მას სერიოზული ტრავმა აქონდა.

26 ნლის არგენტინელს ნაცვლად „ბარსელონამ" „ლივერპულს" 21 მილიონი ევრო გადაუხადა (ალუს 2-3 მილიონი ბონუსის სახით დაემატება). „ბარსელონასთან" არგენტინელმა 4-ნლიან კონტრაქტს მოაწერა ხელი. კატალონიურმა კლუბმა მასკერანოს ფასიც დაადო - ამიერიდან მისი შეძენის მსურველმა გუნდმა „ბარსელონას" 90 მილიონი ევრო უნდა გადაუხადოს.

შეძენასთან ერთად „ბლაუგრანა" კარგავს კიდევ - ყველასთვის ცნობილია, რომ „ბილანში" შვედი ფორვარი **ზლატან იბრაჰიმოვიჩი** გადავიდა. უახლოეს საათებში მისი გზა შეიძლება კიდევ ერთმა ბარსელონელმა, ბრაზილელმა **მაქსველმა** გაიაროს. ყოველ შემთხვევაში, იბრაჰიმოვიჩის აგენტი მინო რაიოლა ამ ოპერაციას არ გამორიცხავს.

„ბარსელონამ" პირველ ტურში ძალზე იოლად მოუგო „რასინგს". ამ შეხვედრაში ანგარიში ლეო მესიმ გახსნა, რომელმაც კლუბში 131-ე გოლი გაიტანა. ამ მაჩვენებლით მან **სამუელ ეტოო** და **რივალდო** ჩამოიტოვა. გასული სეზონივე რომ ჩავთვალოთ, არგენტინელმა ზეადრეულ მეზუთე საჩემპიონატო მატჩში გაიტანა. „ელ სარდინეროზე" არგენტინელმა კარიერაში მე-5 გოლი გიიტანა.

დავიდ ვილიამ თავის პროფესიულ კარიერაში 250-ე გოლი გიიტანა, თან ეს გოლი პირველი იყო „ბარსელონას" მაისურით გატანილი. სხვათა შორის, **ვიქტორ ვალდესმა** 2008 ნლის მარტის შემდეგ პირველად აიღო პენალტი.

● სევილია

ლუიშ ფაბიანოს საგა დასრულებულია

ლუიშ ფაბიანო

„სევილიამ" ოფიციალურ საიტზე დადასტურა, რომ დასრულდა საგა ბრაზილიელი ფორვარდის, **ლუიშ ფაბიანოს** შესაძლო ტრანსფერის შესახებ. გუშინ ლუიშ ფაბიანომ 2013 ნლამდე გააგრძელა კლუბთან კონტრაქტი. 29 ნლის ბრაზილიელის შეძენა იინგლისში „ტოტენჰემს" სურდა, საფრანგეთში - „მარსელს", მაგრამ ფაბიანო კიდევ სამი სეზონის განმავლობაში ანდალუსიური კლუბისთვის ვიოგანს. „სევილია" არ იყო ფეხბურთელის გაყიდვის ნინააღმდეგი, მაგრამ ბრაზილიის ნაკრების ფორვარდის სანაცვლოდ 18 მილიონი ევროს გადახდა „მარსელსაც" ეძენრა და „ტოტენჰემსაც".

ლუიშ ფაბიანო 2005 ნელს გადავიდა „სევილიაში" „პორტუგალ". მას შემდეგ ბრაზილიელმა გუნდთან ერთად ორჯერ მოიგო უეფას თასი, ორჯერ - ესპანეთის თასი, თითოჯერ - ესპანეთისა და ევროპის სუპერთასები.

● ტრანსფერები

პრიმერა თითქმის დაკომპლექტდა

დღეს, ჩვენი დროით საღამოს 10 საათზე ევროპაში სატრანსფერო ფანჯარა დაიხურება, ბოლო დღეს კიდევ მრავალი ტრანსფერი გაიხარჯება, თუმცა ესპანეთში არც გუშინდელი დღე იყო საგრანსფერო ამბებით ნაკლებად დაუხუძლელი - ბავიერ მასკერანოს „ბარსელონაში" გადასვლაზე უკვე დაეწერთ. ახლა სხვა გაჩარხულ ტრანსფერებზეც გიამბობთ.

„ესპანიოლმა" „სევილიას" ნახევარმცველი **ალდო დუშერი** აიყვანა. დუშერის სანაცვლოდ ბარსელონურ გუნდში არაფერი გადაუხდია, რადგან მან ჯერ კონტრაქტი განკვიცა ანდალუსიელებთან. არგენტინელი „ესპანიოლში" **მოისეს ურტადოს** შეცვლის, რომელიც ბერნხუო „ოლიმპიაკოსში" გადავიდა. დუშერი ესპანეთში 2000 ნლიდან თამაშობს, მან 7 სეზონი გაატარა „დეპორტივოში".

ფრანგი ფორვარდი **დავიდ ტრეზეგე** უკვე ალიკანტეია, ის პრიმერა დივიზიონში დაბრუნებულ „ერკულესესთან" ორნლიან ხელშეკრულებას მოაწერს ხელს. „მოხარული ვარ, რომ ალიკანტეში ვარ. ჩემთვის ესპანური ლიგაში თამაში კარიერის ახალი ეტაპია", - განაცხადა „ოუვენტუსის" ყოფილმა შემტეგმა.

„ოსასუნამ" მცველი დიმატა, ნავარელმა კლუბმა „ბეტისისგან" ერთი ნლით **ნელსონი** ინაოხოვრა. კაბო ვერდეს მკვიდრი 27 ნლისაა და ის 2007 ნელს გადავიდა „ბეტისში" „ბენფიკადან". კამაჩო ჯერ კიდევ ეძებს **სესარ ასპილკუეტას** შემცვლელს და შესაძლოა, ის ნელსონი იყოს.

„ვალენსიამ" თავისუფალი აგენტის სტატუსით სამშობლოში გაუძღა 27 ნლის შემტეგი ნახევარმცველი **უგო ვინანა**, რომელზეც ადრე დიდ იმედებს ამყარებდნენ. ვინანამ „ბრაგასთან" სამნლიანი კონტრაქტი გააფორმა. შეგახსენებთ, რომ „ბრაგა" ჩემპიონთა ლიგის ჯგუფურ ეტაპზე ითამაშებს.

დავიდ ტრეზეგე თავს ესპანეთში მოსინჯავს

ესპანური ტრანსფერები

(17 აგვისტოდან დღეამდე)

ფეხბურთელი	საიდან	სად	თანხა
ოსკარ ტრეხერა	მალიორკა	რაიო ვალეკანო	იჯარა
სერხიო გარსია	ბეტისი	ესპანიოლი	1,8 მლნ ევრო
არიზ ნიბუელი	ვალენსია	უელვა	თავ. აგენტი
ხორგე ბაბალო	მალაგა	ქარტხენა	იჯარა
ნელსონ ვალდესი (პარ)	ბოროუსია	ერკულესი	3,8 მლნ ევრო
მიგუელ იოზილი (ბერ)	ვერდერი	რეალი	15 მლნ ევრო
დანიელ ტორიგიერ	მალაგა	პოდენერადინა	იჯარა
კარლოს პარგოსა	უელვა	ბარსელონა ბ	თავ. აგენტი
ხუანმი კალეხონი	მალიორკა	ჟოგოდა	თავ. აგენტი
ნანო	ბეტისი	ლევანტე	თავ. აგენტი
როდრი	ერკულესი	ხიმენასტიკი	თავ. აგენტი
დავიდ ფუსტერი	ვილეარეალი	ოლიმპიაკოსი	თავ. აგენტი
ალე

● ვარსკვლავური კრიზისი

ეს ის მიშა ა(ლ)რ არის!

ბალაკი მოედანზეა, მაგრამ მატჩი მის გარეშე მიმდინარეობს...

„ლევერკუზენის" გულშემატკივრებს თითქოს ოცნება აუხდათ: ლონდონშოოლელი **მიხაილ ბალაკი** მათ საყვარელ კლუბში დაბრუნდა. მაგრამ ბალაკმა „ფარმაცევტებში" უკვე სამი ოფიციალური თამაში ჩაატარა და ამ მატჩებით თუ ვიმსჯელებთ, სიტუაციას ახდენილი ოცნებისა არაფერი ეტყობა. საქმე იმაშია, რომ მიხაილი „ლევერკუზენისთვის" თამაშობს, მაგრამ თამაშები მისთვის ვვერდის ავლით, თითქოს მის გარეშე მიმდინარეობს. უპირველესი, ალბათ, ყველაზე მართებული დიაგნოზი ის არის, რომ ბალაკი სუუკეთესო ფორმისგან შორსაა. ამ ფაქტს კვირას მონხენგლადბახის „ბორუსიასთან" გამართულმა „ჯოჯოხეთურმა" მატჩმა (3:6 ბორუსიას სასარგებლოდ) კიდევ ერთხელ გაუსვა ხაზი.

ფაქტია, რომ „ლევერკუზენის" სპორტულ დირექტორ **რუდი ფოლლერს** მატჩის შემდეგ გაკეთებული საკმაოდ საინტერესო განცხადებით მიხაილის დაცვა სურდა, მაგრამ უფრო მისი გაკრიტიკება გამოუვიდა. ფოლლერმა თქვა: *„დღეს ისეთი გრძნობა დამეუფალა, რომ მარტო ბალაკს კი არ ჭერნდა სამთვიანი ტრაკი, არამედ „ლევერკუზენის" ფორმით მოთამაშე ყველა ფეხბურთელს!"*

ამით კი „რუხი მგელი" ამბობს, რომ ბალაკი „გლადბახთანაც" ისე თამაშობდა, როგორც საშინელ ფორმაში მყოფი, სათამაშო პრაქტიკის არმქონე ფეხბურთელები თამაშობენ ხოლმე - ანუ, ცუდად. არადა, 33 წლის მიხაილი უკვე რამდენიმე კვირაა, რაც გუნდთან ერთად ვარჯიშობს და სამი ოფიციალური შეხვედრა აქვს ჩატარებული. მისი ფორმაში შესვლის პროცესი კი ინელება.

შესაბამისად, ამ უქმეების შემდეგ, უკვე საბოლოოდ დადასტურებულია მოსაზრება იმის შესახებ, რომ ასეთი ბალაკი გერმანიის ნაკრებში თამაშის ღირსი არ არის - აღარაფერს ვამბობთ ბუნდესლიგაზეს კაპიტნობაზე. აქედან გამომდინარე, ბუნდესმწვრთნელი **იოახიმ ლიოო** ცდილ მართალია, მიხაელი შესარჩევი მატჩებისთვის რომ არ გამოიძახა. ბალაკი კვირას, მოედნის ცენტრში ისეთ ორთაბრძოლებს აგებდა, მას კი არა, გაიცლებით დაბალი კლასის ცენტრალურ ნახევარმცველსაც რომ არ ეპატიჟება. ამასთან, არაერთი საოცრად უზუსტო ასხივ გაკეთა.

მონხენგლადბახელები უფრო აგრესიულები იყვნენ, უფრო მეტს დარბოდნენ და უფრო ორგანიზებულებიც იყვნენო - ეს „ლევერკუზენის" კაპიტანს, **სამი ჰიიპიას** სიტყვებია. კრიტიკა მთელ გუნდს ეხება, განსაკუთრებით კი ბალაკს, რადგან „ლევერკუზენმა" ბალაკი იმიტომაც გადაიბირა და მისი დიდი ხელფასი იმიტომაც დაფინანსდა, რომ ახალგაზრდა ფეხბურთელებს გვერდით ბალაკმა გუნდს აგრესიულობა, სოლიდურობა და ორგანიზებულობა შემატოს - როგორც მინიმუმ. მიხაელმა სეზონის დაწყებამდე თქვა, თანაგუნდელებს გამარჯვებულის მენტალიტეტის გამომუშავებაში უნდა დავეხმარო, მე უნდა ვიყო ის ბოლო ნაბიჯი, რაც ამ გუნდს ნინა სეზონში სერიოზულ ნარმატებამდე დააკლდაო. ჯერჯერობით კი, ეს ყველაფერი თვითონ მიხაელს აკლია.

„ლევერკუზენის" მნვრთნელმა **ოუს ჰაინკესმა** ბალაკი 63-ე წუთზე „ხისმა", მოედნიდან გაიყვანა და მის ნაცვლად თამაშში გამოუცდელი, მაგრამ გაცილებით მოძრავი და სირბილის „უფრო მეტად მოყვარული" **ლარს ბენდერი** ჩართო, თამაშის შემდეგ კი თქვა, მოთმინება უნდა ვიქონიოთ, ბალაკს სათამაშო პრაქტიკა სჭირდება იმისთვის, რომ ძველი ბალაკი იყოსო. თვითონ მიხაელი კი ჟურნალისტებს ისე გაექცა, სიტყვა ვერ დააცდევინეს, რაც დასტურად იმისა, რომ ბალაკი ახლა კრიერის ურთულეს ფაზაშია.

ისე, სადაც მოაზროვნე ადამიანს ბალაკი წესით და რიგით, შეგეცოდება. თუკი „გლადბახთან" მთელმა გუნდმა (უფდად ითამაშა, ჰირველ ტურში „ლევერკუზენმა" დორტმუნდში მოიგო და მაშინ ყველა ქების ღირსი იყო - ისევ და ისევ ბალაკის გარდა. შესაცოდებელი კი ის სჭირს, რომ დორტმუნდში მთელი „ვესტფალენშტადიონი" უსტვენდა და დორტმუნდელი ფანების დანყებული „საქმე", „ბორუსიას" მოონხენგლადბახური სეზონის ქომაგებმაც წარმატებით გააგრძელეს და მიხაელს ლევერკუზენიც უსტვინეს (ეს დერბი იყო და „ბაი არენაზე" გლადბახის 5 000 ფანი გახლდათ). ეს კი ძალიან იშვიათი და პირდაპირ ვთქვათ, არცთუ მოსაანონი მიდგომაა იმ ფეხბურთელისადმი, რომელმაც გერმანიის ნაკრებსა და ზოგადად გერმანულ ფეხბურთს ძალიან ბევრი გაუკეთა. საღად მოაზროვნე ადამიანს ბალაკისადმი ბევრი პრეტენზია ვერ ექნება - უბრალოდ, მიხაელს არასდროს უმარცლებდა. მსოფლიოს ჩემპიონობის წინ **კევინ-პრინს ბოატენგმა** ფეხი უშნოდ რომ მოიქნია და უმიმიენი ტრავმა მიაღებინა, ეს მისი ბრალი არ არის. „ჩელსის" მასთან ორწლიანი კონტრაქტის გაფორმებაზ რომ არ სურდა, არც ესაა ბალაკის გაკიცხვის საბაბი. ხოლო ის, რომ მიხაელს ბუნდესლიგაზის კაპიტნის პოსტის წინააღმდეგობის გაწევის გარეშე დათმობა ეს სურს, საესებით ლოგიკური და ჩვეულებრივი მოელენაა.

ჰაინკესი და ფიოლერი მიხაელს ვარჯიშებისადმი მიდგომასა და მონდომებას უქებენ, მაგრამ თვითონ ბალაკი გერმანულ საფეხბურთო სამყაროში უკვე გარკვეულნილად მუდმივ ანტიათასთანან ასოცირდება. არადა, წესით გერმანელები იმაზე უნდა ოცნებობდნენ, რომ მიხაელი რაც შეიძლება მალე ჩადგეს კარგ ფორმაში, რომ ისევ და ისევ გერმანულ ფეხბურთს გამოადგეს.

მოკლედ, ბუნდესკაპიტანი უმიმეესი ნნეხის ქვეშაა მოქცეული. მან, რაც შეიძლება, სწრაფად უნდა აღიდგინოს ფორმა, თორემ ისეთი თამაშით, როგორიც კვირას, მეინნეხგლადბახის „ბორუსიასთან" შემოგვთავაზა, ნელ-ნელა ამარცლებს იმ მოსაზრებას, რომ მისი დრო უკვე ნასულია. „ჩელსის" მოსეს უდაოოდ თავიანთო, არცთუ გაუმარცლებელი მოსაზრება ჰქონდათ, როცა ბალაკთან თანამშრომლობის გაგრძელებაზე უარი თქვეს. „ლევერკუზენის" შეფები კი, რომლებმაც ინვესტორებს ბალაკის ხელფასი დააფინანსებინეს, საკმაოდ დიდხანს იტყუეებდნენ თავს ისეთი ეპითეტებით, როგორებიცაა „მსოფლიო დონის ფარსკვლავი" და „მსოფლიოში ყველაზე სახიფათო ნახევარმცველი". მართლა დიდი ფეხბურთელი მიხაელ ბალაკი 2010 ნელს ასეთი ეპითეტებისგან ისევეა დამორტვული, როგორც „ლევერკუზენი" გერმანიის ჩემპიონობისგან...

მიხაელ ბალაკი ლევერკუზენში ჯერჯერობით ერთი რიგითი, არაფრით გამორჩეული ფეხბურთელია

● ბუნდესლიგა. სატრანსფერო ამბები

მიკაელ სილვესტრი ვერდერის მთავარმა მწვრთნელმა თომას შაადმა და მენეჯერმა ალაუს ალოფსმა წარადგინეს

უკანასკნელი გერმანული გარიგებები

« მე-8 გვერდიდან

ბიზლი გაწთილდა

„ჰანოვერმა" გუშინ სამწლიანი კონტრაქტი გაუფორმა ამერიკელ ნახევარმცველ **დამარკუს ბიზლს**, რომელიც გასულ სეზონში გლაზგოს „რენჯერსში" თამაშობდა. გერმანელებმა ლუქმაა აშშ-ის ნაკრების ფეხბურთელი უფასოდ გადაიბირა, რადგან მას შოტლანდიურ გრანდთან ხელშეკრულება აღარ აკავშირებდა. ამ ტრანსფერით „ჰანოვერმა" კიდევ ერთი ახალნვეულის, პორტუგალელი კარლიტოსის სერიოზული ტრავმით გამონვეული სიცარიელე შეავსო. ეს უკანასკნელი 6 თვე დაისვენება.

მიშიმოვიჩი მაინც ზალკეში?

შაბათს თურქულ გაზეთმა „ფანატიკმა" კი დაწერა, რომ **ზვონიმირ მიშიმოვიჩის** „ბალათასარაში" გადასვლა გადაწყვეტილი ამბავიაო, მაგრამ ტრანსფერი არ გახხორციელებულა. ჩვენი გერმანელი კოლეგების ცნობებით, საქმეს ისეთი პირი უჩანს, რომ მიმიმოვიჩი მაინც „შალკეში" გადავა. დღეს სატრანსფერო პერიოდის ბოლო დღეა და დიდი მასსია, რომ ბოსნელი მაინც **ფფლიტს მაგათთან** წავიდეს. მართალია, „ვოლფსბურგის" მენეჯერმა **დიტერ ჰეინსმა** გამორიცხა ის, რომ „ცვეზეე" კონკურენტს დაუთმოს, მაგრამ იქვე დასძინა, გაარნია, რას შემიმთავაზებენო. ცნობილია, რომ მს მიმიმოვიჩის სანაცვლოდ 5 მილიონი ევრო და შალკელი **ჯეფფერსონ ფარფანი** უნდა.

ჯუნტელაარი 13 მილიონად?

მიმიმოვიჩისან ერთად, „შალკე" „მილანის" ჰოლანდიელ თავდასმსმელ **კლაას იან ჰუნტელაარს** უმიზნებს და თუკი ბოსნიელი გამთამაშებელის ამბავი მაინც გაუურკვევლია, ჰოლანდიელი გელზენკირხენელ კლუბს ძალიან მოუახლოვდა. ეს ფეხბურთელი აგენტმა **არნოლდ ოოსტერვეერმა** ჰოლანდიელ ჟურნალისტებს განუცხადა, რომ „შალკე" და „მილანი" სატრანსფერო თანხაზე მოარიგდნენ: გელზენკირხენელები „როსონერის" 13 მილიონ ევროს გადაურიცხავენ.

შალკეს უიფალუშიც უნდა

„ჰანოვერთან" განცდილი მარცხის (1:2) შემდეგ, ფელიქს მაგათმა ისიც იცის, რომ მის გუნდს დაცვაშიც სჭირდება გაძლიერება. ესპანური „მარკას" ინფორმაციით, გელზენკირხენელებმა გუშინ მადრიდის „ატლეტიკოსთან" დაინყეს მოლაპარაკებები - „დეპპომ ფფელიქსი" ჩეხ მცველ **ტომას უიფალუშის** უმიზნებს. ამ უკანასკნელს მადრიდულ კლუბთან კონტრაქტი 2011 წლამდე აკავშირებს.

კამორანეზის დღეს შტუტგარტში ელიან

...ამ ტრანსფერის შემთხვევაში მოვლენები ძალიან სწრაფად განვითარდა. გუშინ ფაქტობრივად გადაწყდა, რომ ტურინის „იუვენტუსის" მარჯვენა ნახევარმცველი **მაურო კამორანეზი** კარიერას „შტუტგარტში" გააგრძელებს. ჩვენი გერმანელი კოლეგების მტკიცებით, გარიგება შედგა: „ბეგერი ქალბატონი" და შვაბური კლუბი ტრანსფერზე შეთანხმდნენ. მსოფლიოს 2006 ნლის ჩემპიონის „იუვენთან" კონტრაქტი კიდევ ერთი ნლით აკავშირებდა, მაგრამ ბურინელთა ახალ მნვრთნელ **ლუიჯი დელ ნერის** მაურო აღარ სჭირდებოდა, რადგან მან ერთობამად ფლანგის ოთხი ახალი ნახევარმცველი იყიდა: **პეპე, ლანძაფამე, კრასიჩი** და **მარკნესი**.

„ბილლისა" და „მპორტ აინსის" ცნობით, „იუვენტუსი" „შტუტგარტისგან" კამორანეზის სანაცვლოდ 2 მილიონ ევროს მიიღებს. მაუროს შტუტგარგში სამედიცინო შემოწმების გასავლელად დღეს ელიან.

დემიჟელისი ბაიერნში დარჩება

„ბაიერნიდან" მისი ნასვლა თითქმის გადაწყვეტილი ამბავი იყო, მაგრამ ყველაფერი შეიცვალა: იმის გამო, რომ „ბაიერნმა" ახალი მაღალი კლასის მცველი ვერ შეიძინა, არგენტინელი **მარტინ დემიკელისი** მიუნხენერ კლუბში დარჩება. გუშინ ფეხბურთელმაც დაადასტურა, რომ რეკორდსმსტატში რჩება და დაიქადნა, ყველაფერს გავაკეთებ იმისათვის, რომ ძირითად შემადგენლობაში ადგილი დავიბარნეო.

გომეზი ლივერპულში? რეალურია!

ავგტორატებულ გამოცემა „კიკერი" გუშინდელ ნომერში წერდა, რომ დიდი შანსია, „ბაიერნისა" და გერმანიის ნაკრების თავდამსხმელი **მარიო გომესი** „ლივერპულში" გადავიდეს. ჩვენი გერმანელი კოლეგების ცნობით, გომესმა „ბაიერნის" ბოსებს უთხრა, რომ გუნდიდან ნასვლა უნდა. მისმა აგენტმა **ული ფარბერმა** კი დაადასტურა, რომ მარიოს გადაბირება „ლივერპულს" უნდა და იქვე დასძინა, როცა ფეხბურთელს ასეთი დონის გუნდი ეპატიჟება, ცხადია, გუდგრნელი ვერ იქნება, თანაც, „ბაიერნის" ძირითად შემადგენლობაში იშვიათად ათამაშებენო. თუმცა „ლივერპულს" გომესის ყიდვა კი არა, მისი არენდით აყვანა სურს - ერთი წლით.

„კიკერის" ინფორმაციით, „ლივერპული" მზადაა, გომესს ხელფასი თვითონ უხადოს, მაგრამ არ უნდა, რომ „ბაიერნს" არენდის ფული გადაუხადოს. თვითონ ფეხბურთელს კი მხოლოდ ერთი რამ სურს: თამაში!

ვან დერ ვაარტი: ჰამბურგი თუ ბაიერნი?

როგორც იცით, „რეალს" **რაფაელ ვან დერ ვაარტი** აღარ სჭირდება. გუშინ ესპანური და გერმანული მედია ერთხმად ოუნყებოდნენ, რომ ჰოლანდიელი ნახევარმცველი დღეს ან „ჰამბურგში" დაბრუნდება, ანაც „ბაიერნის" ფეხბურთელი გახდება. რაფაელმა „რეალის" ძირითად შემადგენლობაში ადგილი ვერ დაიმკვიდრა და მხოლოდ მეორეხარისხოვანი ფეხბურთელია. ხოლო მას მერე, რაც მადრიდულ გრანდს სათავეში **ჟოზე მოურინიო** ჩაუდგა, ვან დერ ვაარტი მდგომარეობა კიდევ უფრო დამძიმდა. ამ უქმეებზე, „მალიორკასთან" მაგრამ მოურინიომ ვან დერ ვაარტი განაცხადაშიც კი არ შეიყვანა.

მიუნხენელებს ვან დერ ვაარტი ტრაგმარებული **არიენ რობენის** შემცვლელად სჭირდებათ და მზად არიან, ჰოლანდიელის სანაცვლოდ „რეალს" 12 მილიონი ევრო გადაუხადონ. ამასთან, რაფაელისთვის მისი ყოფილი კლუბი „ჰამბურგიც" იბრძვის.

ტიმოშჩუკი ვოლფსბურგისკენ?

„ვოლფსბურგის" მენეჯერი **დიტერ ჰეინსი** ადასტურებს, რომ თუ სატრანსფერო პერიოდის ბოლო დღეს ვინმეს იყიდის, მხოლოდ და მხოლოდ საყრდენ ნახევარმცველს. ჩვენი გერმანელი კოლეგების ცნობით, ჰეინესი „ბაიერნთან" ანარმოებს მოლაპარაკებებს - მას რეკორდსმსტატერის უკრაინელი ჩამშლელი შუამარბის, **ანატოლი ტიმოშჩუკის** გადაბირება უნდა. შეგახსენებთ, რომ „ბაიერნის" თავკაც **ლუის ვან გაალს** ეს უკანასკნელი არაფერში სჭირდება და მზადაა, დათმოს.

გვერდი მოამზადა
გოტფრიდ ლენცმა

● ამბები

რეგბის მოყვარული ფლო

„ჩელსის“ თავდასმხმელმა **ნიკოლა ანელკამ** თავიისი თანაკლუბელისა და მეგობრის, **ფლორან მალუდას** თამამში პროგრესი აღნიშნა.

„როგორც ნენი, ფლო გასაგებელი რეგბის სტალის მუსიკას უსმენს. საკუთარი თვალით ეხედა ნახოთ, რა სასაკილოდ ეკეკავა მალუდა. მნიარული ბიჭია. მოედანზე კი ეს არის საზრაინი ფეხბურთელი, ფი ნი,ურად ძლიერი და შედეგიანი. ახლა უფრო ხშირად იტანს გოლებს, ვიდრე ოდესმე, თანაც ამით კმაყოფილდება და უფრო მეტის გაკანა სურს. „უკვე სამი წელია, რაც ფლო გუნდშია. მალუდა „ჩელსის“ შეიერია, საკუთარი ასაღებისაც ონნმუნა.

საფრანგეთის ჩემპიონატიდან ინგლისის პრემიერლიგაზე გადალრთვა საკმაოდ რთულია, მით უმეტეს, თუ „ჩელსის“ დონის კლუბში მოხვდი. საერთოდაც, ინგლისში ფეხბურთის თამაში უფრო ძნელია, აქ უფრო მეტია ბრძოლა, უფრო მაღალი სიჩქარეებია და ადაპტაციას ერთი და ორი მაგრი არ საკოფნის. მალუდასაც დასჭირდა დრო, თუმცა ახლა ეს ბიჭი არათუ შეეჩვია პრემიერლიგას, ფლორან მალუდა ინგლისის ჩემპიონატის ერთ-ერთი საუკეთესო ფეხბურთელია“, - უთხრა ანელკამ „ჩელსის“ ოფიციალურ საიტს.

დრაგბა სპილო აღარ არის

„ჩელსის“ ფორვარდმა **დიდიე დრაგბამ** კოტ დ'ივუარის ნაკრებში გამოსცლაზე უარი თქვა. „სპილოების“ ახალ დამრიგებელ **ფრანსუა ზაუისთან** შეხვედრისას 32 წლის ბომბარდირმა განაცხადა, ყურადღება კლუბზე გადამაქვს, დროებით ჩემი იმედი ნუ გექნებათო. თან დაამატა, არ ვიცი, როდის დაბრუნდებიო.

„დრაგბას ლონდონში მარადიული ქუჩებდი. მითხრა, რომ გადაიღალა და ნაკრებიდან დროებით წასვლა სურს. დიდიე მსოფლიო დონის ფეხბურთელია, რომელიც ჩვენს ნაკრებს ჰაერივით სჭირდება, მაგრამ მის გადაწყვეტილებას პატივი უნდა ვცეთ.

ძალების აღდგენისთვის საჭირო დროს აუცილებლად მივცემთ და ვილოცებთ, რომ დაბრუნდეს“, - თქვა „სპილოების“ ახალმა თავკაცმა.

ზლატანის მიზანი 25 გოლია

ესლესხან „მილანში“ გადასული **ზლატან იბრაჰიმოვიჩი** თავის სასეზონო გეგმებზე ალაპარაკდა. შეგახსენებთ, რომ ორიოიდე ფლის ნინ „ბარსელონამ“ შვედი ფორვარდი „როსონერის“ ერთი ნლით ათხოვა და პირობაც დადო, რომ თუკი იტალიურ გრანდს სურეალი ექნება, მომავალი ნლის ზაფხლისი ზლატანს ფიქსირებულ თანხად, 24 მილიონ ევროდ საბოლოოდ დაუთმობს კიდეც.

ამასობაში ზლატანი თავის ახალ გუნდში დებიუტისთვის ემზადება და ნარმატებულ სეზონზე ოცენობს.

„იქნოს ბერთი“? ჩემი უსიერეულესი მიზანი გუნდთან ერთად ჯილდოების მოგება, მერე კი ინდივიდუალურ პრაზეზე ვიფიქრენ. სულ ეოცტა 25 გოლის გატანას ვგეგმავ, თუმცა გუნდის ნარმატება უ ზენაესია. კიდევ „მილანის“ ფანების ფანტასტიკურ დახვეგრაზე აღენიშნა: დიდი სიამოვნება მივიღე“, - უთხრა შვედმა Goal.com-ს.

აგერი კონკურენციის მომზრავა

„ლივერპულის“ მცველი **დანიელ აგერი** მხარს უჭერს გუნდს „ფულემის“ მარცხენა მცველის **პოლ კონრნესის** საკარაულო მოსელას.

„ლივერპულში“ თამაში მნვალენს მცველის პოზიციაზე მინეკვს. ეს არაა ჩემი ჩვეული ამპლუა. ეს **რიო ჰოჯსონმაც** იცის, მაგრამ ვიდრე ბოსს ასე სურს, მარცხენა მცველად ვითამაშებ. სანუნენოა არაფერი ბიკეს.

თუმცა, კარგი იქნება, თუკი „ლივერპული“ ჯოელ კონრნესის შეიძენს - ეს ბიჭი ხომ სწორედ მარცხენა მცველია. ასეთი ფეხბურთელის ყიდვა გუნდს ნაადგება. შეშდგომი პროგრესისთვის შიდა კონკურენცია გვჭირდება“, - განუცხადა მერსისაიდელი კლუბის ოფიციალურ საიტს დანიელმა მცველმა.

პლეგი: ბირმინგემი და არა ბენფიკა

„ბარსელონას“ ნახევარმცველი **ალექსანდრ პლეგი** კარიერას „ბირმინგემში“ გაგრძელებს. 29 წლის ბელარუსი ინგლისისა პირადი კონტრაქტის დეტალების შესაათნხმებლად ჩავა. შეგახსენებთ, რომ ბელარუსის ნაკრების ლიდერს პორტუგალიის ჩემპიონი „ბენფიკა“ ინვედა, მაგრამ ბირმინგემელმა ალუმბა პლეგს უფრო ხარვანი პირობები შესთავაზა და მანაც ბრემიერლიგა აირჩია.

ბორიელს გუერინში უშვებენ

FOOTBALL ITALIA-ს ცნობით, „მილანმა“ და „იუვენტუსმა“ **მარკო ბორიელის** იფვირის დეტალები შეთანხმდა. იტალიელი ფორვარდი ტურინელ კლუბში მიმდინარე სეზონს გაატარებს. ახლა მხოლოდ ბორიელის პირადი კონტრაქტის დეტალებია დასაზუსტებელი და 28 წლის ფორვარდი „ბებერ ქალბატონს“ შეუერთდება.

შეხსენებისთვის, მარკო ბორიელმა ვასული სეზონი „მილანში“ სტაბილურად ჩაატარა, მაგრამ „როსონერში“ **ზლატან იბრაჰიმოვიჩი** მოვიდა, რაც იტალიელ ფორვარდს ძირითად შემადგენელობაში მოხვედრის შანსებს საგრძნობლად უმცირებს.

იაპონია ძაკერონის ჩაბარეს

ეაპონიის ნაკრების მთავარ მწვრთნელად **ალბერტო ძაკერონი** დაინიშნა. 57 წლის სპეციალისტი, რომელმაც 1999 წელს „მილანს“ სკუდეტო მოაგებინა, ამჟამადაა ზნის ქვეყნის ნაკრების ისტორიაში მეექვსე უცხოელი მწვრთნელი. იაპონიის ფეხბურთის ფედერაციი მას დღეს ნარადგენს, ოღონდ, სავიზო პრობლემების გამო, ძაკი ვერ გაუძღვება თავის ახალ გუნდს უახლოეს ორ ამხანაგურ მაგჩში- პარაგვაისა და გვატემალის ნინააღმდეგ.

შეგახსენებთ, რომ გასულ სეზონში ის „იუვენტუსში“ მუშაობდა, თუმცა არადამაკმაყოფილებელი შედეგების გამო ტურინი ივნისში დატოვა...

ივანოვიჩის ზურგი ბელგრადში გამოჩნდა

სერბიმცველი **ბრანისლავ ივანოვიჩი** თავისი ქვეყნის ეროვნულ გუნდს ფარერკერთან და სლოვენიასთან ვერო 2012-ის შესარჩევ მატჩებში ვერ დაეხმარება. „ჩელსის“ უკანასკნელს ზურგის ტრავმა აქვს. სასიხარულოა, რომ ფეხბურთელს ეს დაზიანება უკვე ბელგრადში, სანერნილულ ბანაკში ნაკრების ექიმებმა ალმოუჩინეს. ივანოვიჩის რეაბილიტაციის პერიოდი ერთ თვემდე გასტანს.

სლავა ბასაკოვი

● დერბების ისტორიიდან

მილანური მადონინა

ფეხბურთი ხალხს ბევრი ნიუანსის გამო უყვარს. სპორტის ამ სახეობის ერთ-ერთი ხიბლი კი ქალაქის, მხარის თუ რეგიონის გუნდების პრინციპული დაპირისპირებაა, რომლებიც დერბის სახელითაა ცნობილი. ჩვენი რუბრიკის მიზანი სწორედ ისაა, რომ ფეხბურთის მოყვარულებს ყველაზე დინამიური შეხვედრების შესახებ საინტერესო ფაქტები მოუთხროს. დღეს „მილანი“-“ინტერის“ დამინაგრიგებულ დუელ ზე ვისაუბრებთ.

მილანური დერბი მთელ მსოფლიოში დიდი პოპულარობით სარგებლობს. იტალიური ტრადიციის თანახმად, ამ მატჩს მეტსახელად Derby della madonnina-ს ეძახიან. აპენინელი ფანები პრინციპულ შეხვედრებს ადგილობრივი ქალაქის რომელიმე ღორსშეესინიშნაობის სახელს არქმევენ. ლომბარდიაში კი თავიანთი ფავორიტი გუნდების ორთაბრძოლას მილანის ტაძრის გუმბაზზე აღმართული ქალწული მარიამის (მადონინა) სტატუეტის სახელი შეურჩიეს. აუცილებლად უნდა ითქვას, რომ მბრუალი დამოკიდებულების მოუხდებად, „მილანისა“ და „ინტერის“ დაპირისპირება სხვა დერბებთან შედარებით გაცილებით მშვიდად მიმდინარობს.

სტადიონი

გეგოდინებათ, „მილანი“ და „ინტერი“ საშინაო შეხვედრებს „სან სიროზზე“ მართავენ. როსონერი ამ მართლაც ლამაზი არენით დაარსების დღიდანვე სარგებლობდა, ხოლო მავ-ლურჯების საშინაო სარბიელად 1947 წელს იქცა. მანამდე „ინტერი“ „არენა ჩიეიკაზი“ სარგებლობდა, რომელიც მეორე მსოფლიო ომის დროს დაბომბვის შედეგად დაინგრა. „სან სიროზ“ 1926 წლის 19 სექტემბერს გაიხსნა. ამ ფაქტის აღსანიშნავად გამართული მატჩში ერომანნის სწორედ „მილანი“ და „ინტერი“ შეხვდნენ, გამარჯვებული ეს უკანასკნელი დარჩა, რომელმაც საკმაოდ მთამბეჭდავი ანგარიში, 6:3 მოიგო. 1979 წელს სტადიონს „ნერაძურის“ ლეგენდის სახაბიცემულოდ ფუზეკე მეაცავ შეარქვეს, მაგრამ როსონერის ფანები სტადიონს დღემდე „სან სიროს“ სახელით იხსენიებენ.

გულშემატკივართა დაპირისპირება

ლომბარდიელ ფანებს შორის ყველაფერთან ერთად სოციალური დაპირისპირებაც არსებობდა. საქმე იმაშია, რომ „მილანი“ მუშათა კლასის ფავორიტი გუნდი იყო, „ინტერს“ კი ადგილობრივი ბურჟუები ქომაგობდნენ. ეს უკანასკნელნი თავიანთ მონინააღმდეგეებს ბუზად იგდებდნენ და მეტსახელად „სახრანნსს“ ეძახდნენ, რაც მდაბიობისა და გაუნათლებლობის მანიშნებელი იყო. თუმცა, ვალაშ არა მეორე მხარე რჩებოდა და გაფიფხოდ ბურჟუებს „ბკეეხარებად“ მოიხსენიებდა. მე-20 საუკუნის ბოლო ათწლეულში სოციალური იერარქია მეტ-ნაკლებად გათანასწორდა. ამის მიზეზი „მილანის“ სათავეში მთელს აპენინეზეს ცნობილი მდიდა-მაგნატისა და გაქექელი პოლიტიკოსის, **სილვიო ბერლუსკონის** მისვლა გახლდათ...

დერბის წარმოშობა

„მადონინას“ მართლაც საინტერესო ისტორია აქვს და შეიძლება ითქვას, რომ „ინტერი“ „მილანის“ შვილობილია. სანამ ჩვენს შედარებას განემარტებადეთ, ავჯობებს მოგესენებს თანმიმდევრობით მივყეთ. 1899 წლის 16 დეკემბერს ინგლისელები ემოერსნგმა, **ალფრედ ედვარდსმა გერბერგ კილპინთან** ერთად ფეხბურთისა და კრიკეტის გუნდი დააარსა, რომელსაც „მილანი“ უწოდა. საფეხბურთო გუნდი მოთამაშე მწვრთნელის რანგში კილპინმა ჩაიბარა და საკმაოდ დიდ ნარმატებებსაც აღნედდა.

1960 წელს იტალიის ფეხბურთის ფედერაციამ ლეგიონერების მყოლ გუნდებს ჩემპიონატში მონაწილეობა აუკრძალა. მიზეზად ინგლისელი ფეხბურთელების სიმრავლე დასასახელა. მოეკუთვნა გადაწყვეტილებამ როსონერის ბანაკშიც ნარმოშვა განსეთქილება და უცხოელი მოთამაშეების მომრეკ „მილანელებმა“ ცალკე გუნდი ჩამოაყალიბეს, რომელსაც Internazionale football club milano დაარქვეს. მემოკლებელად კი „ინტერს“ ეძახდნენ. ფედერაცია მალეეე მიხედა დამვეიდელ შეცდომას და მომდევნო სეზონში ჩემპიონობას პირნანდელი ფორმა დაუბრუნა. ამ დროისთვის კი მილანს უკვე ორი ძლიერი გუნდი ჰყავდა, რომლებიც მალეეე გახდნენ ერთმანეთის პრინციპული მეტოქეები.

ახალშექმნილ „ნერაძურის“ საწყის ნლებში „მილანისთვის“ კონკურენციის განევა უჭირდა და მის ჩრდილში იყო მოქცეული. თუმცა, 30-იან ნლებში შავ-ლურჯთა რიგებში **არმანდო კასტელაცი, ანტალო დიმარია** და **ჯუზეპე მეაცა** გამოჩნდნენ. მათი ბრწყინვალე თამაშის ხარჯზე გუნდმა მალეეე მოიკრიბა ძალები და საძულველ როსონერის ტოლს არაფერში უდებდა. 60-იანი ნლების დასაწყისში „ნერაძური“ უკვე „მილანზე“ ძლიერი გუნდი იყო და მომდევნო 20 სეზონიც მისი დომინირების გაგრძელდა. 80-იანი ნლების დასაწყისში კი „მილანს“ ზემოთ ნახსენები სილვიო ბერლუსკონი მოეკლინა მშვეელად, რომელმაც გონიერული ქმედებებით კლუბი მალეეე აალორძინა და იტალიაში საუკეთესოდ აქცია.

მაცოლასა და რივერას ეპოქა

60-იან ნლებში მილანური დერბი ორი ვარსკვლავის დაპირისპირება გახლდათ. „ინტერის“ რიგებში სანდრო მაცოლა ბრწყინავდა, ხოლო „მილანში“ **ჯანი რივერა.** გასაგები მიზეზების გამო ეს ფეხბურთელები ერმანეთის მიმართ მბრუალად იყვნენ განწყობილნი და საერთო ენის გამნაზვას ვერც ნაკრებში ახერხებდნენ. არ ყოფილა მემთხვევა, „სუპერ ანტერას“ შემადგენლობაში ორივეს ერთად ეთამაშოს. იტალიელი ფანები დღემდე თვლიან, რომ 1970 წლის მუნდიალზე ბრაზილიასთან 1:4-ზე მარცხი სწორედ ამ ფაქტორის ბრალი იყო. საქმე იმაშია, რომ აპენინელთა მწვრთნელმა, **ფერუჩო ბაკარეზიმ** ძირითადში სანდრო მაცოლა დააყენა, რომელიც მხოლოდ 88-ე წუთზე შეეცვალა რივერათი. ფანების აზრით, დონ ფერუჩეს სასტარტოში რივერა უნდა დაეყენებინა...

ასეეე ხდება ხოლმე ფიდეს თავში მოხვედა...

ჰოლანდიურ-გერმანული დუელი

90-იანი ნლების დასაწყისში რივერა-მაცოლას ორთაბრძოლა ჰოლანდიურ-გერმანულმა დაპირისპირებამ ჩაანაცვლა. „მილანში“ **მარკო ვან ბასტენის, ფრენკ რიჯაარდისა** და რუდ გულიტის ტრიო ბრნყინავდა, „ინტერში“ კი გერმანელი ვარსკვლავები, **ანდრას ბრემე, ლოთარ მათეუსი** და **იურგენ კლინსმანი** გამოდიოდნენ. თუმცა, ეს უკანასკნელნი თავიანთ მეტოქეებს დიდ ვერაფერ ნინააღმდეგობას უწევდნენ. ჰოლანდიელები მართლაც შეუდარებელნი იყვნენ. ამ პერიოდში როსონერიმ უდიდეს ნარმატებებს მიაღნია. განსაკუთრებით აღსანიშნავი ჩემპიონთა ლიგის ფინალში „ბარსელონას“ 4:0-ზე განადგურება იყო.

შავ-ნითლების ამ გამარჯვებაში ფეხბურთელებთან ერთად გუნდის მწვრთნელს, **ფაბიო კაპელოსაც** ლომის ნილი მიუძღვის. პარალელურად „ნერაძურში“ საშინელ დროებას განიცდიდა. ჩემპიონთა ლიგაზე ერთ აღარაფერი ვთქვათ, საკუთარ სანაბრელი ჰქონდა. „ბურჟუები“ 1989 წლის სეზონს მენატროდნენ, როცა მათმა საყვარელმა გუნდმა ქვეყნის პირველობის ოქროს მედალი უკანასკნელად მოიგო.

„ინტერის“ ნარუმატებლობა 2006 წლამდე გაგრძელდა. შემდეგ კალროში მომხდარი სკანდალის გამო „იუვენტუსის“ ორი საუფლო მასიმი მორატის კლუბს გადაეცა, ხოლო 2007-ში შავ-ლურჯებმა უკვე დამსახურებულად იპარეელეს სერია A-ში და თანაკალაქელთა დაჩრდილვის ამბიცია კვლავ გაუჩნდათ. „ინტერის“ ნარმატება იმითაც იყო აღსანიშნავი, რომ გუნდმა ამ სეზონში ორივე მილანური დერბი მოიგო.

საერთაშორისო სარბიელზე გამარჯული დერბი

2005/06 ნლების ჩემპიონთა ლიგის მეოთხედფინალის კენჭისყრამ მთელ საფეხბურთო სამყაროში დიდი გამოძმაურება ჰპოვა. ერთმანეთს „მილანი“ და „ინტერი“ უნდა შეხვედროდნენ. პირველი მატჩი ნიმინალური მასპინძლის, „მილანის“ 2:0-ზე გამარჯვებით დასრულდა. გოლები **იან სტამმა** და **ანდრეი შევჩენკომ** გაიტანეს.

განმეორებითი შეხვედრა კი ლომბარდიელ დაპირისპირებებში ყველაზე დინამიური და ფიცები გამოდგა. პირველი ტაიმი როსონერიმ შეეჩნკოს გოლით მოიგო. ნაანტარკტეტს **ესტენან კამბიასიმ** ანგარიში გაათანაბრა, მაგრამ მატჩის არბიტრმა გოლი არ ჩათვალა. მისმა გადაწყვეტილებამ კამბიასო საშინლად გააბრაზა და მანამ ერრილებდა, სანამ ნითელი ბარათი არ მიიღო.

ამ ფაქტმა კი უკვე „ნერაძურის“ გულშემატკივართა გაღეზნანება გამოიწვია. ტრიბუნებიდან მოეკლინა მიმრთულებით უამრავი მამბალი იქნა ნასროლი, ერთ-ერთი **დიდიეს** სახეში მოხვედა და **მარკუს მერკი** იძულებული გახდა მატჩი შეეწყვიტა. რამდენიმე წუთის შემდეგ შეხვედრა კვლავ გაგრძელდა, როსონერის კარში ტრავმირებული დიდას ნაცვლად **ვრისტიან ობიანი** ჩადგა. თუმცა, თამაში არც მას ეეიოსა, რადგან მეტოქე გუნდის ფანებმა მოედანზე მამბალების სროლა განაგრძეს.

გერმანელი არბიტრიც იძულებული გახდა, ფეხბურთელები ნაადრეადვე გაეგზო გასახდელში. „სან სიროზე“ მომხდარი ინციდენტი უეფას სალისციპლინო კომიტეტმა განიხილა და „ინტერს“ ტკენეკეი მარცხი, 0:3 ჩაუთვალა. ამასთანავე, კლუბი 200 ათასი ეეროთი იქნა დაჯარიმებული.

გუნდების დღევანდელი მდგომარეობა

ბოლო სამი სეზონია, „ინტერის“ ფანები ბედნიერნი დაიარებიან. ამის მიზეზი მართლაც აქვთ. მათი საყვარელი გუნდი ხომ „მილანს“ მთელი თავეთი აღემატება და ამაზე არც არაერნ დავობს. თუმცა ნათქვამია, დრონი მეფობენ და არა მეფენო, რაც იმის საფუძველს ვვაძლევს, რომ მომავალში მილანის ორ მრისხანე გუნდს შორის კვლავ საინტერესო და უმეცავეათო ბრძოლები გაიმართება...

გიორგი ნიჟაბაძე

ევრო 2012

დაცვას მიხედე, კაპელო, დაცვას!

ფაბიო ბეჭვემს შეურიგდა

ფაბიო კაპელომ ევრო 2012-ის შესარჩევი შეხვედრებისთვის კი დაგეგმა ყველაფერი თავისებურად, მაგრამ პრემიერლიგის მესამე ტურმა კორექტივები შეიტანა - ტრავმებზე მოგახსენებთ. საინტერესო ფაქტია: ინგლისელთა მწვრთნელმა ნინასნარ გამოცხადებულ გრაფიკს გადაუხვია და შეკრებაზე გამოძახებული მოთამაშეების გვარები ერთი საათით გვიან დასახელა. მიზეზი: სხვადასხვა ქალაქიდან დამბაგებულთა შესახებ ინფორმაციას კრებდა. მოგვხსენებათ, ინგლისის ნაკრებს ბოლოგარეთსა და შვეიცარიასთან აქვს ურთიერობა გასარკვევი და ამ შეხვედრების ნინ, მოულოდნელად, ცენტრალური მცველების მნვავე ნაკლებობამ ინინა თავი. **რიო ფერდინანდზე** აღარ არის ლაპარაკი, ახლა კაპელოს უკვე **ჯონ ტერიც** აკლია. რაც შეეხება „მანჩესტერ იუნაიტედის" მცველ **უეს ბრაუნს**, მას ინთავითვე ჰქონდა გამოცხადებული, რომ ამიერიდან მხოლოდ საკლუბო კარიერის გაგრძელებას აპირებს. ბრაუნმა ამის შესახებ აგვისტოს დასაწყისში აუწყა კაპელოსაც და ფაქიზსაც.

და **მეტიუ აპსონი**? დიახ, ინგლისელთა იტალიელი მწვრთნელი იძულებული სწორედ აპსონს ენდოს, არადა, აგვისტოს დასაწყისში, უნგრელებთან ამხანაგურ შეხვედრაში, მან ეს ფეხბურთელი აღარ გამოიძახა - მსოფლიოს ჩემპიონატზე აპსონის გამოსვლით უკმაყოფილოს მასთან საქმის დაჭერა აღარ უნდოდა. გარდა ამისა კაპელოს შეუძლია დაცვის ცენტრში **მაიკლ დოუსონი, ფილ ჯაგიელკა, ჯოლიონ ლესკოტი** და **გარი ეკპილი** დაასაქმოს.

საყოველთაოდ არის ცნობილი ინგლისელ მეკარეთა პრობლემაც. შესარჩევებისთვის კაპელომ **ჯო ჰარტსა** და **ბენ ფოსტერს** მესამე სარეზერვო გოლკიპერად **სკოტ კარსონი** მიიძახარა. „ვესტ ბრომიჩის" კარის მცველი ერთნელი ბუნდის ძელთა შორის ადრეც მდგარა, ოღონდ მხოლოდ სამჯერ. როგორც ამბობენ ნაკრების თავკაცს „ფულჭამის" **დვიდ სტოკჯეილის** გამოძახება უნდოდა, მაგრამ ამ უქმეებზე მიღებულმა ტრავმამ სტოკჯეილის თამაში გამორიცხა და კაპელომაც, როგორც მოგახსენეთ, გაიხსენა კაცი, რომელიც ორი წელინადია არ გახსენებია. დავაზუსტოთ: კარსონმა ბოლოს 2008 წლის ნოემბერში, ბერლინში, გერმანიის ნინააღმდეგ დაიცვა ნაკრების კარი.

ტერის მსგავსად (ორთავე კუნთი სტკივა) დაშავებულია მისი თანაკლუბელი **ფრენკ ლემპარდიც**. მას თიაქრის მცირე ოპერაცია სჭირდება. შესაბამისად, ნაკრებს „მანჩესტერ იუნაიტედის" ნახევარმცველი **მაიკლ ქერიკი** უბრუნდება. ერთი სიტყვით, ერთადერთი რგოლი, რომელთან დაკავშირებითაც კაპელოს სასიამოვნო ამბები შეატყობინეს, თავდასხმა. საქმე ის არის, რომ „ტოტენჰემ ჰოთსპურის" წყვილზე, **ჯერმენ დეფოსა** და **პიტერ კრაუჩე** ამბობდნენ ცუდ ამბებს, თითქოს პირველს საზარდულის ოპერაცია ჰქონდა გასაკეთებელი ხოლო მეორეს ნეკნი სტკიოდა. კაპელოს გასაბარად როგორც ერთი, ასევე მეორე ფორვარდი მზადაა, ნაკრებში ითამაშოს - სასნრაფოდ საოპერაციო დეფოც კი არ ყოფილა, არადა „ლეელოს" მკითხველს კარგად ახსოვს ჯერ კიდევ როდის ამბობდნენ ამას. ამგვარად, 24-კაციანი გუნდის ნინა ხაზში „სფურ'ხის" ორი ფორვარდი შეუერთდება **უეინ რუნის, დარენ ბენტს** და **კარლტონ კოულს**.

იტალიელმა მწვრთნელმა, რომელსაც მსოფლიოს ჩემპიონატზე წარმატებელი გამოსვლის გამო ინგლისში საშინელი კრიტიკა დაატეხეს თავს, კარგად იცის, რომ შესარჩევი ციკლის რაც შეიძლება კარგად დაწყება სჭირდება. სხვათა შორის, კაპელოს კრიტიკა უკვე იმდენად მოდგამია, რომ ბეკჰამს ბოლო დღეებშიც მოახერხა მისი მნარედ გამოლანძღვა. მიზეზი: კაპელომ „ევერტონის" ესპანელი ნახევარმცველის **მიკელ არტეტას** ამბავი ჰკითხა. არტეტას ინგლისის ნაკრებში სურს გამოსვლა, თუმცა ბევრ ფანსა და მიმომხილველს ეს დაუშვებლად მიაჩნია.

ფრენკ ლემპარდის არყოფნაში თავიანთი ძანსის გამოყენებას „ტოტენჰემის" **ტომ ჰადლსტონი** და „ვესტ ჰემის" **სკოტ პარკერიც** შეეცდებიან. მაისში ორივენი იმ 30-კაციან შემადგენლობაში იყვნენ, რომელსაც კაპელო ავსტრიაში მსოფლიოს ჩემპიონატისთვის ამზადებდა. რაც შეეხება კიდევ ერთ ტოტენჰემელს **აარონ ლენონს**, ის მწვრთნელმა რატომღაც დაინუნა და აღარ იძახებს.

მეკარეები - **სკოტ კერსონი, ბენ ფოსტერი, ჯონ ჰარტი;** მცველები - **გერი ეკპილი, ეშლი კოული, კირან გიბსი, ფილ ჯაგიელკა, გლენ ჯონსონი, ჯოლიონ ლესკოტი, მეტიუ აპსონი;** ნახევარმცველები - **გარეთ ბერი, მაიკლ ქერიკი, სტივენ ჯერარდი, ადამ ჯონსონი, ჯეიმს მილნერი, თეო უოლკოტი, შონ რაიტ-ფილიპსი, ეშლი იანგი;** თავდასხმელები - **დარენ ბენტი, კარლტონ კოული, პიტერ კრაუჩი, ჯერმაინ დეფო, უეინ რუნი.**

■ ■ ■

ფაბიო კაპელოსა და **დვიდ ბეკჰემის** ამბავი ხომ გახსოვთ? სკანდალი იყო ატეხილი - კაპელომ ინტერვიუში თქვა, ბეკჰემი უკვე მეტისმეტად ბებერია და ნაკრებში აღარ გამოვიძახებს, შემიძლია ერთი გამოსათხოვარი თამაშიღა მოვუწყოო. ერთი სიტყვით, მნვრნელს ამხელა დამსახურების ფეხბურთელისთვის პირადად არაფერი გაემხილა, ისე დაიფრინა ეროვნული გუნდიდან და ამიტომაც ატყდა ერთი ამბავი. მაგრამ, როგორც ჩანს, ხმაურმა შედეგი გამოიღო:

„მე დვიდს დავუურეკე, ველაპარაკე და ყველაფერი აეუხსენი - თქვა ინგლისელთა იტალიელმა მწვრთნელმა - ჩემსა და მას შორის ელვავე კარგი ურთიერთობებია. ვფიქრობ, უპირველეს ყოვლისა, ის აქტიურ ფეხბურთს უნდა დაუბრუნდეს. რასაკვირველია, ჩვენ აქცენტს ძირითადად ახალგაზრდა ფეხბურთელებზე გავაკეთებთ, მაგრამ ეს სულაც არ ნიშნავს იმას, რომ ვეტერანებს აღარ დავაკვირდებით. ინგლისის ნაკრების კარი ყველა ფეხბურთელისთვის ღიაა. აბსოლუტურად ყველას შეუძლია გუნდში მობეჯდარ".

ფაბიო კაპელოსა და დვიდ ბეკჰემი

ჯეკ უილშერი სანდალში გაეხვა

 სკანდალი

უილშერი და ცხვირ-პირის მტვრევა

გახსოვთ, რატომ უნოდეს **ფაბიო კაპელოს** ვირი? იმიტომ, რომ მან „არსენალის" ამომავალი ვარსკვლავი **ჯეკ უილშერი** ნაკრებში არ გამოიძახა. სამაგიეროდ, უილშერი გამოიძახა პოლიციამ... თუმცა გამოიძახა კი არა, ქიმში ხელი ჩაავლო, ნაიყვანა და მთელი ათი საათი გისოსებს მიღმა აყურყუტა - ასეთია ღამის ინციდენტის შედეგები, რომელშიც 18 წლის „მეეთოფე" მონაწილეობდა. თთავარი დაზარალებული გახლავთ ვიღაც 21 წლის გოგო, რომელსაც იდაყვი გაბზარვია. ჩხუბი ლონდონის მოდური და მდიდრული ღამის კლუბის „ამიკას" გარეთ მოხდა. გოგოს რამდენჯერმე დაარტყეს და მნაზეც დაანარცხეს. სახეში ურტყეს მის ბოიფრენდსაც.

უილშერი, რომელიც ასაკის მოუხედავად ადვილობრივ უნგრელების ნინააღმდეგ ინგლისის ნაკრებში ითამაშეს, ამ კლუბში სამ ძმაკაცთან ერთად იყო. პოლიციია რომ მივიდა, ბიჭები ტაქსიში სხდებოდნენ და ის-ის იყო იქაურობას უნდა გასცალოდნენ. ისინი ეგრეთ წოდებული სხეულის დაზიანების ეჭვით დააკავეს, დაზარალებულები კი სასნრაფო დახმარებამ ნაიყვანა. ინგლისური პრესის ცნობით „ამიკა" ბრიტანეთის პრინცის **ჰარის** საყვარელი ადგილია. აქ ხმირად ხედავენ ნ„ელსის" ვარსკვლავს **ფრენკ ლემპარდსაც**. პოლიციის წარმომადგენელმა სიტყვასიტყვით ასე განაცხადა: „ღამის კლუბის ნინ მოხდა საზიზღარი ინციდენტი, რომელიც სიმთვრალემ გამოიწვია".

უილშერმა, მაბალის „ტლეკბერნთან" 2:1 მოგებაში მხოლოდ ბოლო ექვსნუთიანან მონაწილეობა მიიღო. ფეხბურთელი და მისი დაკავებული მეგობრები კენინგსტონის პოლიციის განყოფილებაში ნაიყვანეს. ახლა, გამომძიებლების განკარგულებაში მოხმეთა ჩვენებების გარდა არის თითის ანაბეჭდები, სისხლის ანალიზი და კლუბთან დაყენებული ვიდეოკამერების კადრები. დაჭრილები ოქტომბრის შუამდე თავდებით გამოუშვეს.

კლუბთან დაყენებული კამერები ვახსენეთ... ამაზე უკეთესს ინგლისური გაზეთი ვერ ინატრებდა: ეს კამერები „დეილი მეილის" კენინგსტონის ოფისის კარზეა დაყენებული და ჩხუბიც სწორედ მის ნინ მოხდა. „მეილის" ჟურნალისტები ეჭვობენ, რომ დაზარალებულმა ქალმა ხელი უფრო ნაქცევის გამო მოიტეხა, ვიდრე დარტყმის შედეგად. პოლიციამ ნაიღო ქალის ხელიდან ნამვრევრნილი ბრილიანტებით გაწყობილი სამაჯურიც. მოიხურების გაშეკეცება ღამის კლუბის დაცვის ნევრებმა სცადეს. ისინი შეხობდან გამოცვივდნენ და მხარეების დაშორებოორებს ლამობდნენ. ერთმა კარისკაცმა შიგნით მომხდარი ამბავი მოაყვა:

„ქალი ატყდა. ისინი ერთმანეთს დაუხდომლად ურტყამდნენ და ეძალაუქმოდნენ. ვიღაც ქალი დაბლა ეგდო და კიოდა. სხვა ქალებმაც იკივლეს და შენობიდან გარეთ გაეცვივდნენ. ჩვენ მათი დაშორინშორება ვცადეთ, მაგრამ ისე იყვნენ ერთმანეთს ჩაბღაუქმეულები, ვერ მოვახერხეთ. ძალიან დიდი ხმაური იდგა და ერთ ბიჭს ცხვირიდან და პირიდან სისხლი მოსდიოდა. პოლიციია დაახლოებით ხუთი წუთის შემდეგ მოვიდა. ყველაფერი გამაოგნებელი იმიტომ იყო, რომ ჩვენი კლუბი ქალაქის ერთერთ ყველაზე მშვიდ რაიონშია და აქ საერთოდ, ასეთ აყალმაყალს ხალი დაჩვეული არ არის".

ძალიან საინტერესო ისიც გახლავთ, რომ გარეთ გასულ უილშერს (სანამ ტაქსიში ჩაჯდებოდა) ერთ-ერთ ძმაკაცთანაც მოსცლია შელაპარაკება. თვითმხილველები ზუსტად ვერ ამბობენ, რას ეუბნებოდნენ ბიჭები ერთმანეთს, მაგრამ ეჭვია, რომ უილშერი მეორის დანესარეგებას უფრო ცდილობდა. პოლიციიდან გამოსულ ხმათა თანახმად, ჩხუბის უკლებლივ ყველა მონაწილის მტკაცებენი დაზარალებული ქალი თავიდანვე მაჩხუბრების გაშველებას ცდილობდა.

გვერდი მოამზადა
ილია ბაბუნაშვილმა

● ძიუდო

ლია ვარჯიში მსოფლიოსთვის

კულუარებში ძიუდოისტთა ეროვნულ ნაკრებში უცხოელი მწვრთნელის მოწვევა განიხილება

საქართველოს ვაჟ ძიუდოისტთა ნაკრები ამთავრებს შეკრებას და იაპონიაში გასაფრენად ემზადება, სადაც 9-13 სექტემბერს მსოფლიოს ჩემპიონატი გაიმართება. გუშინ ჩვენმა გუნდმა ლია ვარჯიში ჩაატარა, სადაც ნაკრების თავკაცმა **ამირან კოტოკაშვილმა** ოფიციალურად დაასახელა ტოკიოში წასაყვანი შემადგენლობა, თუმცა ეს მედიისთვის აქამდეც იყო ცნობილი: **დავით ასუმბანი, ამირან პაპინაშვილი** (60), **შალვა ქარდავა, მინდია ხომიზური** (60), **ზაზა კედელაშვილი, ნუგზარ ტაბატაძეს** (73), **ლევან ნიკალური, გრიგოლ შინჯიკაშვილი** (81), **ვალერი ლიპარტელიანი, მინდია ბოდველი** (90), **ირაკლი ცირეკიძე, ლიმერ ყორყოლიანი** (100), **ლაშა გუჯეჯიანი, ადამ ოქროაშვილი** (+100), **იოსებ მსხალაძე** (აბსოლუტური). ახალი წესის თანახმად, როცა ერთ ქვეყანას ნონაში ორ-ორი კაცის გამოყვანა შეუძლია, მეორე მონაწილეე აბსოლუტურშიც გვეყოლება, ოღონდ ვინ შეუამხანაგდება მსხალაძეს, ამას ტოტიკაშვილი უშუალოდ რემპონატის მიმდინარეობისას გადაწყვეტს, როცა კანდიდატებს საქმეში ნახავს (შეჯიბრება აბსოლუტურ ნონაში ჩემპიონატის ბოლო დღეს - 13 სექტემბერს იმართება). ბარემ აქვე გეტყვით, 9-ში რომ ჩემპიონატს ყველაზე მძიმეები გახსნიან - ვაჟებში 100 და +100-ს, ქალებში - 78 და + 78-ს ნარმომადგენლები. მეორე დღეს ვაჟებში 90-81 კილოგრამი ნონის ფალავნები იყიდიან ვეებს, ქალებში - 70-ს. 11-ში ხალიჩაზე ეაჯთაგან მხლოდ 73-ის ნარმომადგენელი გავლენ, ქალთაგან - 63-57-ის, 12-ში კი 60-66; 52-48-ის. კიდევ ერთხელ შეგახსენებთ, რომ ქალთა ტურნირში მონაწილეე არ გვეყოლება.

ვაჟთა ნაკრები მიმდინარე შეკრებას დღეს დასასრულებს, როცა ძიუდოს აკადემიაში საკონტროლო შეხვედრებს მსუბუქ ნონის - 60, 66 და 73 კილოგრამი ნონების ნარმომადგენლები გამართავენ. 1-ელი სექტემბრის ღამეს გუნდი ტოკიოში გაფრინდება და აკლიმატიზაციის მიზნით დასკვნით შეკრებას იქ გაიფლის. სნორედ ტოკიოში გატბარებული დღეები აღმოჩნდება გადამწყვეტი ჩვენი ბიჭებისთვის. მით უფრო, იქ ორი მთავარი მეორე ტრავმებით მიდის - ვალერი ლიპარტელიანმა მხარი ჯერ კიდევ ნონა შეკრებისას იტკინა და ეს, პრაქტიკულად, გუიცდა, მეორე დამცველი კი მინდია ხომიზურია. მთ ტრავმები საბოლოოდ ტოკიოში უნდა მოიჩინონნ.

გუშინდელ ღია ვარჯიშს მედიის ნარმომადგენლებთან ერთად სპორტსმენი და ახალგაზრდობის საქმეთა მინისტრი **ლადო ვარძელაშვილიც** დაესწრო სამინისტროს მაღალნინისნებთან ერთად. ვიდრე ძიუდოისტები ვარჯიშობდნენ, ჟურნალისტები ვარძელაშვილს გავესაუბრნენ: „ამ ჩემპიონატში ერთბაშად 14 კაცით გამოვდივართ, რაც მეტ პასუხისმგებლობას ვეკისრებს, მაგრამ მედლების მოპოვების შანსიც გვეზრდება. ვიმედოვნებ, ჩვენი სპორტსმენები ამ უმნიშვნელოვანეს ჩემპიონატში ნარმატებით გამოვალენ. სამამილდ მათ ყველა პირობა ჰქონდათ შექმნილი და სამინისტროს მხრიდან ბევრნები დგომა არც მომავალში მოაკლდებათ. კარგი გამოსვლის შემთხვევაში ისინი ფიფლდ პრემიებსაც მიიღებენ. გუნდში ადრე არსებული დაპირისპირება აღმოფხვრილია და ჭაბდ არიან მსოფლიოს ჩემპიონატზე უმაღლესი შედეგის საჩვენებლად" - განაცხადა მინისტრმა.

ამასობაში ვარჯიშიც ნელ-ნელა მოუახლოვდა დასასრულს. სპორტსმენებმაც იწყეს ტატამიდან გამოსვლა და ჩვენც რადენიმე მათგანს გავესაუბრეთ.

ლაშა გუჯეჯიანი: „ამ ეტაპამდე ასეთ ფორმაში არასოდეს მივსულვარ. ბევრი მნერია და, ყოველმხრივ კარგად ვგრძნობ თავს. არც ტრავმა მანუფბს და არც სხვა რაიმე პრობლემა. დატვირთვების მერე ცოტა დასვენება მინდა, სული რომ მოვითქვა, მდგომარეობიდან გამოვიდე და ახლა სნორედ ამ პროცესში ვარ. დარბაზში ასე კარგად თავი არასოდეს მიგრძნია და ღმერთს მადლობა ამისთვის. ენახოთ, დანარჩენი ტოკიოში გამოჩნდება. ოთხივე შეკრებაზე სხვადასხვანაირი ვარჯიში გვქონდა და ბოლისთ ემუშაობდით. მოკლედ, ფრთად ,ამყოფილი ვარ ჩემს თავითაც და ვარჯიშებითაც. მიმაჩნია, რომ სატურნირო პრაქტიკა არ მაკლია. საკმაოდ ბევრ შეჯიბრებაში გამოგვედი და ადრე თუ ოლეის ვერ ვგრძნობდი, ახლა არც ეს პრობლემა და უკვე სრულად ეიკონტროლებ მეხედრეის მიმდინარეობას".

ვალერი ლიპარტელიანი: „სამნუხაროდ, ხელი ისევ მტკივა და ამ შეკრებაზე არც მივარჯიშია. ტრავმა ბორკილივით მიეკვა ბოლო დღეებში, საკონტროლო შეხვედრისას. რენტგენი გადავიღე და მოტეხილობა არაა, მაგრამ მყესებია დაჭიმული. ადრე გაიკეთებთ მტკიოდა, ახლა კი გამიარა და იმდენად აღარ მანუხებს, თუმცა ამ შეკრებაზე ხელი კი შემიშალა - ალად ფიფლ მეორედ მხლოდ ახლა ვიგარჯდე. ვფიქრობ, ხუთ დღეში გამოკლილი და მთავარ იმეყნ იაპონიაში გასაკეთელ ბოლო შეკრებაზე ეამყარებ".

ირაკლი ცირეკიძე: „ჩვენს გუნდს მუდამ დიდი პოტენციალი ჰქონდა. მთავარია, რამდენად კარგად მომზადებული მიეალთ ტურნირზე, როგორი იქნება ფსიქოლოგიური განწყობა. მოსამზადებელ პერიოდში გუნდმა კარგად ივარჯიშა და ცდა არავის დაუკლია. პირადად რაც შემეხება, ვფიქრობ, ყველაფერი ნორმალურადაა - ოთხივე შეკრებაც ვიარეკ და ტურნირებიც გამოვედი, საშეჯიბრო პრაქტიკაც საკმარისია და თავსაც კარგად ვგრძნობ".

ლევან ნიკალური: „ამ ეტაპზე რაც მომეთხოვება, საესებით ნორმალურად ვარ მოთზადებული. ერთადერთი, დატვირთვების შემდეგ ცოტა დასვენება მჭირდება. ვგრძნობ სუხთქვის პრობლემა ისევ რჩება, მაგრამ, ვფიქრობ, ესეც გადალლილობის ბრალია და დასვენება მიშველის. ჩემს ნონაში კონკურენცია ძალზე დიდია – უძლიერესი ფალავნები ჰყავთ მასპინძლებს, ბრაზილიელებს, ფრანგებს, რუსებს, ევრმნიოდან ოლიმპიურ ჩემპიონი ოლე ბიშოფი იქიდგვებს. ერთი სიტყვით, ჩემს ნონაში დაახლოებით 15 კაცია სერიოზული კონკურენტი".

ამასობაში ვარჯიშიც დასრულდა და სპორტსმენებს ჯერ ვარძელაშვილი გაესაუბრა, რომელმაც ნარმატებები უსურვა და გამოთქვა იმედი, რომ იაპონიაში ღირსეულად გამოვალენ, მერე კი გუნდი საგანგებოდ მოწვეულმა მოეგლილმა დალლეცა. ამის შემდეგ ტოტიკაშვილსაც გავესაუბრეთ: „ეგუნდმა მოსამზადებელი პერიოდი კარგად გაიარა. აკამდე გამართული ოთხივე შეკრება ნაყოფიერად გამოიყენეთო, მაგრამ მინდა მინს,ში გამართული ერთობლივ წვრთნებს გამოვარჩევ, სადაც ძალიან ძლიერ გუნდებთან ერთად ვივარჯიშეთ. იქ ჩვენ გარდა 18 ნაკრები იყო ჩასული და მათთან ვარჯიში ბიჭებისთვის ძალიან სასარგებლო იყო".

ჟურნალისტებისთვის ერთ-ერთი მთავარი თემა ნაკრებში არსებული ვითარება იყო, კონკრეტულად კი იმის გარკვევა, დამთავრდა თუ არა ადრინდელი დაპირისპირება. ამ თემაზე ვარძელაშვილის პასუხი უკვე ნაკითხეთ, ტოტიკაშვილმა კი კიდევ ერთხელ განმარტა, რომ ის დაპირისპირება დამთავრდა, გუნდში საგლეისოდ მეგობრული ვითარება, ხოლო სპორტმენებს თვითონაც უკვირთ, მაშინ იმ ამბებში როგორ აღმოჩნდნენ გარეულები. ჩვენ იმითაც დავინტერესდით, მსოფლიოს პირველობის შემდეგ სამწვრთნელო შტაბში ცვლილებები თუ მოხდებოდა, რაზეც ვარძელაშვილმა დიპლომატურად მოვეგეგო, ამაზე მსოფლიოს ჩემპიონობის დასრულების მერე ვილაპარაკოთო. სამაგიეროდ, იმავე საკითხზე კომენტარისას ტოტიკაშვილმა საინტერესო ფრაზა თქვა - ვინც უნდა იყოს ნაკრების მწვრთნელი, კოლეეი თუ იაპონელი სპეციალისტი, ჩვენ ყველამ ნაკრების ნინსალისთვის უნდა ვიზრუნოთო. ცხადია, ხელალებით ვერ ვამტკიცებთ, კოლეელი და იაპონელი მან შემთხვევით ახსენა თუ - გამიზნულად, მაგრამ, ჩვენი ინფორმაციით, ზემდგომნი ნაკრების თავკაცად უცხოელი სპეციალისტის მოწვევის იდეას კარგა ხანია, აქტიურად განიხილავენ. თუმცა გვაქვს ინფორმაცია ქართველ მწვრთნელთან დაკავშირებთაც, მაგრამ ობიექტური მიზეზით, მის გვარს ჯერ არ დავასახელებთ. ისე კი, რაშდენადაც ვიცით, უფრო აქტიურად უცხოელის მოწვევას განიხილავენ.

თამუნა ყულუმბეგაშვილის ფოტორეპორტაჟი
www.sport.gov.ge

● ბერძენეთ-რომაელი ჭიდაურებს მსოფლიოს ჩემპიონატის წინ

მეშვიდეც გაირკვა: კვირკველია!

ბარჩკა საქართველოს ბერძენ-რომაელთა ნაკრების ბოლო მონაწილეც 6-12 სექტემბერს მოსკოვში გასამართ მსოფლიოს ჩემპიონატზე - ევროპის, მსოფლიოსა და ოლიმპიურ ჩემპიონი **მანუჩარ კვირკველია** (74). ოღონდ ცოტა უცნაურ ვითარებაში - კონკურენტ **გიორგი ცირეკიძესთან** საკონტროლო შეხვედრა არ უქმდაცია. არადა, აქამდე იც ვიცოდით, რომ მათ შორის კონკურენცია ამ გზით უნდა გადაქრილიყო, ახლა კი, როგორც ნაკრების თავკაცმა **ბეგი დარჩიამ** გვითხრა, ყველაფერი შემდეგმა გარემოებამ განაპირობა - კვირკველიას გამოედლებამ და სპორტსმენთა პირადმა ნონამ. თურმე სამი დღის ნინ ცირეკიძე 82 კილოგრამს იწონიდა, კვირკველია - 77-ს. ამასთან, როგორც დარჩიამ გვითხრა, ცირეკიძეს სუფთა ნონით არასოდეს უფიდავია - საერთაშორისო ტურნირებზე ზედმეტი ორი კილოგრამი დასაშვებია და ცირეკიძეც იყენებდა ამ უფფლებას. ამასთან, მეორე განმასაზღვრელი ფაქტორი გამოცდილება გახდა - ამ მხრივ კვირკველია შეუდარებლად აღემატება კონკურენტს, ცირეკიძემ კი უცხოოეთში მხოლოდ ერთელ იყოდავა - იელისში ბაქონი, „ოქრის დიდი პრიზის" ფინალურ ტურნირზე და მეორეზე გავიდა.

გუშინ კვირკველიას ცირეკიძესთან არ უფფდავია, თორემ სხვებთან ოთხი შეხვედრა კი გამართა - მნერონელებს აინტერესებდათ, რამდენად გაუძლებდა მისი ფეხი დატვირთვას, იყო თუ არა დასრულებული სარეაბილიტაციო პერიოდი და ხომ არ არის კიდევ რაიმე სამძროკა. ფეხმა გამოცდა ჩაუძარა და ახლა ოლიმპიურ ჩემპიონს მოსკოვში არა ოდინდელ კონკურენტთან, ასევე ყველა ტიტულის მფლობელ **ვარტგარს სამუჩაშვეთან**, არამედ ახალეაზრდი **იმილ შარაფეტდინოვთან** მოუწევს მეტოქეობა. აქვე შეგახსენებთ მოსკოვში წამსვლელ ადრე დასახელებულ ექვსეულს: **ლაშა გოგიტაძე** (55), **რევაზ ლაშხი** (60), **მანუჩარ ცხადაია** (66), **ვლადიმერ გეგეშიძე** (84), **ხოსო ჯაბიძე** (96), **გურამ ფერწულიძე** (120).

ნერილის დასრულება აქვე შეიძლებოდა, მაგრამ მანც უნდა აღვნიშნოთ ერთი გარემოება - ეფიქრობთ, ობიექტურობისთვის აჯობებდა, კვირკველიას და ცირეკიძეს ერთმანეთში ეჭიდავათ და სანაკრებო კანდიდატი ისე გარკვეულიყო. ცირეკიძისადმი პატივისცემის მოეხედავად (რაც ჩვენს წერილში არაერთხელ დაგვიდასტურებია), მიგვაჩნია, რომ, საეარაუდოდ, კვირკველია პირად შეხვედრას მაინც მოიგებდა - ასეთი ოპტიმიზმს საბაბს მისი ბაგოცდილება გვაძლევს. ამასთან, ის ამ წონის ფავორიტად მიგვაჩნია. ცხადია, არავინ კამათობს იმაზე, რომ აჯობებს, ასეთ ტურნირზე უფრო ძლიერი ნავიდეს, მაგრამ აქ ლაპარაკია მეორეგვის ობიექტურ პრინციპზე - რამდენად სამართლიანია ის; ხომ არ ატკენს ეს გულს კონკურენტს და ხომ არ გაუჩნდება მას დარაგვრის სურვილი... ვეძვრობთ, ამგვარ გადაწყვეტილებას ბევრი უკმაყოფილებაც მოაყვება. მით უფრო, კვირკველიას გუშინ სხვა შეხვედრები გამართა, ანუ ფსაძელო გარუულებებს მოვერიდეთო, არგუმენტად არ გამოდგება. თუმცა არ გამოვრიცხავთ, ასეთი გადაწყვეტილების მიღებისას დარჩიას „ზევიდანაც" ჰქონოდა ნებართვა - რაკილა მსოფლიოს ჩემპიონატი 6-12 სექტემბერს მოსკოვში ტარდება, პოლიტიკური ვითარებიდან გამომდინარე, მას იმთავითვე მიილო პოლიტიკური დატვირთვა. იგივე ნარმატებით გამოსულა პრესტიჟის საქმედ იქცა და რა გასაკვირია, ხელმძღვანელობას გამოუცდელი ცირეკიძის ნაცვლის მსოფლიოსა და ოლიმპიურ ჩემპიონზე დაყრდნობა ერჩინენს. ასეა თუ ისე, ახლა ქუთაისელ ფალავანს ისლა დარჩენია, გაისად მარტაპპრილის ბოლოს დორტმუნდში გასამართი ევროპის ჩემპიონატისთვის მოემზადოს. ოღონდ, ცხადია, ადგილს ავტომატურად ვერც იქ მიიღებს და იქამდეც ასე თავდაუზოგავად უნდა ივარჯიშეს. იმ ტურნირისთვის მთავარი შესარჩევი ბაკურიანი დეკემბერში გასამართი საქართველოს ჩემპიონატი იქნება.

დასასრულს, შეგახსენებთ, რომ ჩვენი ნაკრები დუმეთში, ოლიმპიურ ბაზაზე გადის დასკვნით შეკრებას, მოსკოვში კი 3 სექტემბერს გაფრინდება.

გვერდი მოამზადა
ირაკლი ოსპაძემ

● კალათბურთი. დამატებითი საკვალიფიკაციო რაუნდი

ექვსის ნაცვლად ათი გუნდი!

ფიბა-ევროპა საკმაოდ ხანშიშესული ორგანიზაციაა, მაგრამ ბავშვივით ყოველდღიურად ახალ გასაოცრობს დაეძებს... ნელნელად ნელნელად მისდევს, მაგრამ ევროპის ჩემპიონატის შესარჩევი ტურნირისთვის ოტბიმალური ფორმატი ჯერაც ვერ შეეურჩევია. მეძსაც გეტყვით - ამა თუ იმ შეჯიბრების ნინ ფორმატს ადგენს, ხოლო ტურნირის შუაში მას ერთი ხელის მოსმით ცვლის. მეტი რომ არ ვთქვათ, ეს არასერიოზულობაა... სამწუხაროდ, ისევე, როგორც ნაკრებების ორ დივიზიონად გაყოფის შემთხვევაში, ნლეგანდელი „არასერიოზულობა" საქართველოს ნარებსაც შეეხება.

ახლა უფრო კონკრეტულად: ფიბა-ევროპამ 2009 ნელს დადგინა, რომ ევროპასკალი-2011-ის შესარჩევ ტურნირში სამ ჯგუფად გაყოფილი 15 გუნდი მიიღებდა მონაწილეობას. საუკეთესო ხუთეული ევრო-2011-ის საგზურს მოიპოვებდა, მომდევნო 6 გუნდი 2011 ნელს ევროპასკალის ერთ საგზურს გაითამაშებდა, ხოლო ბოლო ოთხეული დივიზიონში ადგილის შენარჩუნებისთვის იბრძოლებდა.

ნინასწარ გეგმის მიხედვით, საკვალიფიკაციო ტურნირში 6 გუნდი ორ ჯგუფად უნდა გაყოფილიყო და გამარჯვებულები ერთმანეთს პლეი ოფში დაპირისპირებოდნენ. პლეი ოფის გამარჯვებულელ კი იმავე სექტემბერს გასამართი ევროპის ჩემპიონატის საგზურს მიიღებდა...

თუმცა, როგორც გითხარით, ფიბა-ევროპამ ტურნირის სტრუქტურა შუა გზაში მონანილე გუნდების დაუკითხავად შეცვალა: რადგან B დივიზიონი ექვმდგომ და ევროპასკალის შესარჩევი ტურნირის მარცხნსა ოთხ გუნდს (პორტუგალია, ფინეთი, უნგრეთი, ლატვია) მოტივაცია არ ექნება, ისინი საკვალიფიკაციო ტურნირში ჩაერთვებიან. ეს კი იმას ნიშნავს, რომ გაისად დამატებით საკვალიფიკაციოზე ექვსის ნაცვლად ათი გუნდი ითამაშებს.

– დღეს საქართველოს კალათბურთის ფედერაციაში ფიბა-ევროპიდან ცნობა მოვიდა, რომლის თანახმადაც, გაისად საკვალიფიკაციო ტურნირში ნინასწარ დადგენილი ექვსის ნაცვლად 10 გუნდი ითამაშებს, - გვითხრა გუშინ ფედერაციის გენერალურმა მდივანმა **მერაბ რატიშვილმა.**

ცხადია, ჩნდება კითხვები ტურნირის ფორმატთან დაკავშირებით. ორი ხუთგუნდიანი ჯგუფის შექმნის შემთხვევაში თითო ნაკრებს ჯერ 8 მატჩის ჩატარება მოუნევს, პირველ ადგილზე გასელის შემთხვევაში კი - ალბათ ოფის ორი შეხვედრის. ცხადია, ასეთი მომქანცველი ტურნირის შემდეგ თვით სერბეთსაც გაუჭირდება იმავე ნელს ევროპასკალზე წარმატებით თამაში.

- 10 გუნდის ორ ჯგუფად გაყოფა იმას ნიშნავს, რომ გაისად თითო ნაკრებს ჯგუფური ეტაპის 8 მატჩის ჩატარება მოუნევს. შემდეგ პლეი ოფია. ასეთი მომქანცველი მარათონის შემდეგ კი ევროპის პირველობაზე მოხვედრილი ნაკრების ნარმატების შანსი მინიმუმამდე შემცირდება. სამმოსენ ენერგია აღარ შერჩება. ამიტომ ნაკლებად სავარაუდოა, რომ ფიბა-ევროპამ 10 გუნდი ორ ჯგუფად დაჭყოს, - გვითხრა მერაბ რატიშვილმა.

ვიდრე ტურნირის სისტემაზე ლაპარაკს განვაგრძობდეთ, ერთ კითხვაზე ვუპასუხოთ: საქართველოს მსგავსად საკვალიფიკაციო ტურნირში მოხვედრილ ეუნდებს (იტალიას, პოლონეთს...) არ გაუენდათ პროგნეტების ვრნმნა გუნდების დამატებასთან დაკავშირებით? პასუხი ცალსახაა - ვაუნდათ! მაგრამ ფიბა-ევროპის გადაწყვეტილებას ვერ შეცვლიან, რადგან ამ ორგანიზაციაში მათ ვარდა ლუქსემბურგისა და ანდორის ნარმომადგენლებიც ვახლავან, რომლებიც საკვალიფიკაციოზე მეტი ჯუნდის დაძვეშის მომხრეები არიან. ასე რომ, დღეს ეერკა იტალიის და ვერც საქართველოს პროტესეი ვერაფერს შეეცვლის - შეჯიბრებაში 10 გუნდი ითამაშებს.

ახლა საკვალიფიკაციო ტურნირის ფორმატს დავუბრუნდეთ. ცხადია, ჩვენს ეარაუდებზე უფრო საინტერესო ეერან ბოგანეფილის მოსაზრებაა:

- ტურნირის ფორმატი ჯერ არ გარკვეულა. ფიბა-ევროპის აღსარულებელი კომიტეტი 5 სექტემბერს შეკრებება და სხორედ მაშინ გადაწყვეტს, რა სისტემით გაიმართება შეჯიბრება. დღეს მხოლოდ ვარაუდების გამოთქმა შეგვიძლია.

ბევრი ვარაუდი საჭირო არც არის, გაცხადდა, რომ ფიბა-ევროპა 10 გუნდის სამ ჯგუფად გაყოფას აპირებს. ერთ ქვეჯგუფში 4 გუნდი მოხვდება, დანარჩენ ორში – 3-3. ამ ჯგუფების გამარჯვეებულები ევროპასკალის ერთი საგზურის მფლობელის ენნობას ერთმანეთში გაარკვევენ. ფიბა-ევროპა კიდევ ერთ კითხვას გვიჩენს: სამ ჯუნდს შორის საუკეთესო როგორ გამოვლინდება? ნაკრებებმა მიმოსელით რომ ითამაშონ, კიდევ 4-4 მატჩის ჩატარება მოუნევეთ. არც ეს უნდა იყოს გამარსლებული...

ბრიან რატიშვილმა გაგვიხსენა, რომ ევრო-2005-ის შესარჩევი ტურნირის მეორე დამატებით საკვალიფიკაციო ეტაპზე სამი გუნდი მონანილეობდა (ისრაელი, უნგრეთი, ნენეთი). ისინი ევროპასკალის მასპინძელ ქვეყანაში, სერბეთში ჩავიდნენ და იქ გაარკვიეს ერთი საგზურის მფლობელი. ასე რომ, თუ 5 სექტემბერს ფიბა-ევროპა 10 გუნდის 3 ჯგუფად გაყოფას გადაწყეტს, მაშინ ჯგუფების გამარჯვებულები ლიტვაში ჩავლენ და ერთმანეთში (ორ-ორი მატჩი მოუნევთ) გაარკვევენ ევროპასკალის საგზურის მფლობელს.

ერთი კითხეაც უნდა დავესვათ: საქართველოსა და იტალიის ნაკრებებს საკვალიფიკაციო ტურნირის მონაწილეთა შორის საუკეთესო შედეგები ჰქონდათ - 5-5 მატჩი მოიგეს. ასეთი მაჩვენებელი მათ სხვებთან უპირატესობას მისცემს თუ არა? სამართლიანობის პრინციპის მიხედვით, განთვისლთა შორის უნდა მოეხედეთ, მაგრამ არ არის გამორიცხული, ფიბა-ევროპამ ჩვენი 5 გამარჯვება საერთოდ დაინვიყოს და ეგრეთ წოდებული ბრმა ნილისყრა მოაწყოს. ამის თქმის უფლებას გვაძლევს ევროპასკალი-2009-ის დამატებითი საკვალიფიკაციო ეტაპის ნილისყრა: მაშინ იტალიასა და ფინეთს სხვებზე მეტი მოგება ჰქონდათ (თანაც მანამდე ერთ ჯგუფში იყვნენ), თუმცა ეს არავის გაუთვალსწინებენია და საკვალიფიკაციოზე იტალია და ფინეთი ერთ ჯგუფში მოხვდნენ. იმედია, ნლეულს ოვიე არ განმეორდება და ევროპის მმართველი საკალათბურთო ორგანიზაცია ჩვენს შრომას (5 მოგებას) ნყალში არ ჩაგვიყრის.

აქვე დავაზუსტებთ: 5 სექტემბერს გაორკვევა საკვალიფიკაციო შეჯიბრების სისტემა, ხოლო ნილისყრა ნოემბერში გაიმართება.

ნინასწარ ცნობილია საკვალიფიკაციოს გამართვის ვადები: 3-24 აგვისტი. ევროპასკალი-2011 კი 3 სექტემბერს დაინყება.

შეიძლება, დასაწყისშივე ენნო ჩამოგვეთვალა შესარჩევი ტურნირიდან ევროპის პირველობაზე მოხვედრილი ხუთი გუნდის ვინაობა, მაგრამ ქართველებს უფრო მეტად საკვალიფიკაციო ეტაპი გვინტერესებს და სტატია ამ თემით ამიტომაც დავიწყეთ. A ჯგუფიდან ლიტვის საგზური მოიპოვეს ჩერნოგორიამ და ისრაელმა, B ჯგუფიდან - ბრიტანეთმა და მაკედონიამ, ხოლო C ჯგუფიდან ხხოლოდ ბელგია გავიდა (1993 ნელის შემდეგ პირველად მოიპოვა ევროპასკალის საგზური). მეორეადგილსან საერთეველოს ისრაელი და მაკედონიაზე უარესი ქულათა შეფარდება აღმოჩნდა... ქართველთა გარდა საკვალიფიკაციო ტურნირში ითამაშებენ: იტალია, ბულგარეთი, პოლონეთი, უკრაინა, ბოსნია, ლატვია, ფინეთი, პორტუგალია, უნგრეთი.

A დივიზიონში ასპარეზობა პოლონეთთან მოგებით დავიწყეთ...

... და ბულგარეთთან მოგებით დავასრულეთ. ევრო 2011-ისთვის ბრძოლა გრძელდება...

ევროპასკალი 2011. შესარჩევი ეტაპი

A ჯგუფი	
იტალია-ისრაელი	71:79
ჩერნოგორია-ლატვია	96:66
ფინეთი-ჩერნოგორია	60:74
ლატვია-იტალია	69:68
ისრაელი-ლატვია	110:88
იტალია-ფინეთი	82:73
ჩერნოგორია-იტალია	71:62
ფინეთი-ისრაელი	84:83
ლატვია-ფინეთი	87:67
ისრაელი-ჩერნოგორია	77:73
ისრაელი-იტალია	76:81
ლატვია-ჩერნოგორია	84:90
იტალია-ლატვია	109:93
ჩერნოგორია-ფინეთი	91:71
ფინეთი-იტალია	83:85
ლატვია-ისრაელი	56:92
ისრაელი-ფინეთი	85:71
იტალია-ჩერნოგორია	72:71
ფინეთი-ლატვია	90:93
ჩერნოგორია-ისრაელი	79:69

	მ	ა	ნ	სხვ	ქ
1. ჩერნოგორია	8	6	2	645/561	14
2. ისრაელი	8	5	3	671/603	13
3. იტალია	8	5	3	630/615	13
4. ლატვია	8	3	5	636/722	11
5. ფინეთი	8	1	7	599/680	9

B ჯგუფი	
უნგრეთი-ბრიტანეთი	82:91
უკრაინა-მაკედონია	58:71
ბოსნია-უკრაინა	86:76
მაკედონია-უნგრეთი	78:44
ბრიტანეთი-მაკედონია	104:96 (ო)
უნგრეთი-ბოსნია	74:70
უკრაინა-უნგრეთი	80:71
ბოსნია-ბრიტანეთი	80:84
ბრიტანეთი-უკრაინა	90:76
მაკედონია-ბოსნია	70:56
ბრიტანეთი-უნგრეთი	66:64
მაკედონია-უკრაინა	71:55
უკრაინა-ბოსნია	87:69
უნგრეთი-მაკედონია	85:82
ბოსნია-უნგრეთი	73:64
მაკედონია-ბრიტანეთი	75:56
უნგრეთი-უკრაინა	83:75
ბრიტანეთი-ბოსნია	94:85 (ო)
უკრაინა-ბრიტანეთი	75:66
ბოსნია-მაკედონია	83:71

	მ	ა	ნ	სხვ	ქ
1. ბრიტანეთი	8	6	2	651/633	14
2. მაკედონია	8	5	3	614/541	13
3. უკრაინა	8	3	5	582/607	11
4. ბოსნია	8	3	5	602/620	11
5. უნგრეთი	8	3	5	567/615	11

C ჯგუფი	
საქართველო-პოლონეთი	84:65
პორტუგალია-ბულგარეთი	59:67
პოლონეთი-პორტუგალია	86:64
ბელგია-საქართველო	74:64
პორტუგალია-ბელგია	69:78
ბულგარეთი-პოლონეთი	74:70
საქართველო-პორტუგალია	73:57
ბელგია-ბულგარეთი	74:69
ბულგარეთი-საქართველო	79:83
პოლონეთი-ბელგია	93:73
ბულგარეთი-პორტუგალია	103:64
პოლონეთი-საქართველო	67:57
საქართველო-ბელგია	63:86
პორტუგალია-პოლონეთი	85:84 (ო)
პოლონეთი-ბულგარეთი	75:71
ბელგია-პორტუგალია	68:63
პორტუგალია-საქართველო	57:80
ბულგარეთი-ბელგია	92:81
საქართველო-ბულგარეთი	94:83
ბელგია-პოლონეთი	70:67

	მ	ა	ნ	სხვ	ქ
1. ბელგია	8	6	2	604/580	14
2. საქართველო	8	5	3	599/568	13
3. ბულგარეთი	8	4	4	638/600	12
4. პოლონეთი	8	4	4	607/579	12
5. პორტუგალია	8	1	7	518/639	9

ვაჟა სიმონიშვილი

● ჩოგბურთი

ლადო ჩიხლაძე კლასიფიკაციაშიც დაბრუნდა

გუშინ ATP-ის და WTA-ს რეიტინგლისტები განახლდა. ჩვენთვის საინტერესო სიახლე ვაჟია ალსაფიკაციაზია, ამიტომ ATP-ის სიით დავიწყებთ. ქართველთა რიცხვი სამამდე გაიზარდა - 25 ნლის **ლაფო ჩიხლაძეს** აესტრიულ ზალკმ პოილტენში ფინალში გასელისთვის 10 ქულა (9 ძირითად ტურნირში, 1 საკვალიფიკაციო ბადის მოგებისთვის) დაერიცხა და ნახევარნლიანი განმარტების შემდეგ რეიტინგს დაუბრუნდა. ჩიხლაძე მსოფლიოს 891-ე ჩოგანია, რაც, რა თქმა უნდა, შორსაა მის საუკეთესო შედეგისგან (350), მაგრამ დასაწყისისთვის კარგია. საქართველოს პირველმა ჩოგანმა **ნიკოლოზ ბასილაშვილმა** 12 საფეხურით დაიხია - 18 ნლის სპორტსმენი 29 ქულით 667-ე ადგილზეა. **ლაზარე კუპალაშვილი** 2 ქულით 1 367-ე ადგილზეა.

ქალთა რეიტინგში ჩვენებურებს დიდი ცვლილებები არ შეხებიათ: 147 (+2) **ანა ტატიშვილი** - 422 ქულა; 189 (-) **ოქსანა კალაშნიკოვა** - 283; 217 (-4) **მაკა ჩახნაშვილი** - 242; 284 (+1) **სოფიო შაფათავა** - 177; 291 (-1) **თამია მიქაძე** - 173; 398 (-) **სოფიო ქვაცაბაია** - 90; 475 (+1) **მანანა შაფაქიძე** - 67; 556 (-4) **ეკა გორგოძე** - 50; 1050 (-10) **ანა ჯიქია** - 4.

ამ კვირაში პროფესიულ კორტებზე ერთი ქართველიც არ თამაშობს. 15 ნლის **თამარ ცხაკაია** სტამბოლის საერთაშორისო ტურნირში (10 ათასი დოლარი) ცდიდან მეფეს, მაგრამ პირველივე საკვალიფიკაციო წრეში დამარცხდა. რუმინელ კლაუდია-იანა ფუმატრუკუსთან - 1:6, 1:6. თამარისთვის ეს მე-4 პროფესიული ტურნირია კარიერაში. სამწუხაროდ, ჯერ მას სტეიკ არ მოუგია.

ნიკოლოზ ნაუსარიძე

● სუმო

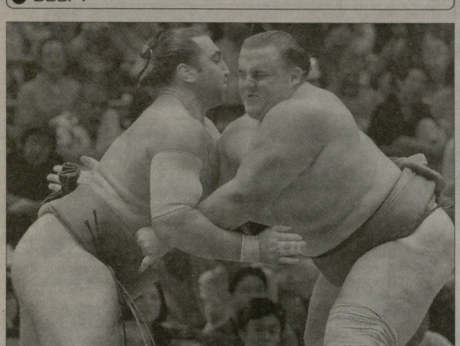

ტორნინოშნის (მარცხნივ) კომუსუბობის შანსი დაუტოვეს

პირველად გოკიოში: სამი ქართველი უმაღლესში

აკი განძუკე (სექტემბრის რეიტინგ-ლისტი)

ალფაბეთური	ბიგეული	ლიტერეული
ბაკური	იოსეფიანი	-
ბარუმდზიანი	ოდაკი	კოტოფეევ
გარაბერ	ოდაკი	აკი
ვარანი	სამეფაკ	ტორიფანინ
კოსტერატო	კოფუკუნი	ბაბარიე
ტორტიანეკ	ბაბანდარი I	ბაბანდარაფ
ოლეფერ	3 2	ტორიფანინ
კოდოფეევიკ	3 3	კოტოფანინ
ტოკუტაბაკა	3 4	ბაბიანინ
ბაბანდარაფ	3 5	ბარუმ
ფოფოლავი	3 6	ბასაკიანინ
ბაბაბაკაი	3 7	ტოკუტაბაკა
კოკინ	3 8	ბასაფუკასა
ბინეფიანეფ	3 9	ბეფფეფ
ბოკიბორაკი	3 10	ბინეფიანი
კოფოსუნგა	3 11	ოფფეკან
კოფიუ	3 12	ბაკასაკი
ბასეფანი	3 13	სოფოლეფან
ბეფფინეფა	3 14	ბაბაბაკი
ბაბანდარუ	3 15	ბასეფანი
კიოკუნანეკი	3 16	ბოსანეფეფ
ტოფიბაკარა	3 17	

ᲘᲐᲜᲘᲜᲘ სუმოს ასოციაციამ პროფესიონალ სუმოისტთა ახალი რეიტინგ-ლისტი გამოაქვეყნა. სპორტსმენები სექტემბრის ბაშოზე (აკი ბაშო) ამ რანგით წარდგებიან ტოკიოს პუბლიკის წინაშე. შეგახსენებთ, რომ წლის მეზუთე და ბოლოსნინა ბაშო სუმოს მექა «ოკუუგიკანში" 12-26 სექტემბერს გაიმართება. რეიტინგ-ლისტში საოცარი ცვლილებები მოხდა, რაც ზაფხულის სანდალის უკეთმრიდენა, როცა სუმოისტთა გვარიანი ნაწილი არაოფიციალურ ტოტალიზატორებში თამაშში ამხილეს.

ისტრონიში მეორედ (ტოკიოში პირველად) უმაღლეს დივიზიონში სამი ქართველი რიკიში იყიდავებს: **ლევან გორგაძე (ტორნინოშნი), ლევან ცაგურია (კოკა)** და **თეიმურაზ ჯუღელი (გაგამარუ)**. ივლისის ბაშოზე ტორნინოშინი ცუდად გამოვიდა (6-9) და სუმოს იერარქიაში რანგით მე-4 ტატუოს (კომუსუბი) გამოეთხოვა. ლევანი ისევ რანგით მაგვაშრაა, მაგრამ, საბედნიეროდ, ჩვენებური დიდად არ დაუქვეითებთან - 23 ნოსის მცხეთელი ფალავანი დასაცლეთის მე-2 მაგვაშრაა. მას შეუძლია, სექტემბერშივე დაიბრუნოს ტიტული (9-10 მოგება დასყჩარდება).

კოკაინ დადებინი ბალანსით (8-7) დასარული იყლისს ბაშო და ეს რეიტინგში დაუფუასდა, მე-12 მაგვაშრა ალმოსაცლეთის მე-8 ნომერი გახდა. ალეზე ცუდად იასპარეზა ნაგოიაში გაგამარუმ (5-10) - დებოტენტი არ გავარდა, მაგრამ აღმოსაცლეთის მე-15 მაგაშრაბაბედ დაიქვეითეს. ყველაზე მძიმე რიკიში ელიტაში ფრთხილად უნდა იყოს, მორიგი უარყოფითი ბალანსი მას დივიზიონის დატოვებად დაუუდგება.

ოსი რიკიში **არანი** რუსეთის პირველი წარმმადგენელია, რომელმაც სეკიეკაეკ (რანგით მე-3) ტატუი მოიპოვა. დებუტი აქვს ამ რანგში **ტოროიძანსაც**. მაკუუნის დივიზიონში ორი ახალბედაა: **სოკოკურაი** (ჩინეთი) და **კიოკუნანკი**.

რანგით მეორე, ძურიოს დივიზიონი საკმაოდ სახელიანი სუმოისტებისგან შედგება, სკანდალის გამო დაქვეითებული **გოეიდო, ტოიონშიმა, მიაბიამა** და სხვები სექტემბერში უმაღლესში დაბრუნებას მეეცდებიან.

ნიკოლოზ ნაᲞᲨარიძე

● ავტოსპორტი

მეოთხე ეტაპი ბათუმში

ᲑᲐᲗᲣᲛᲨᲘ გაიმართა „Bridgestone Black Sea Cup 2010"-ის ფორმატით გათვალისწინებული საქართველოს ჩემპიონატის IV ეტაპი წმიდან რბოლაში პროფესიონალთა ძორის. საკვალიფიკაციო გარეშის საუკეთესო დრო **მეეულუდ მელაძემ** აჩვენა GT კლასში, მონო კლასში კი, **ლევან კვინიკაძემ**. რბოლა საკმაოდ დაძაბული და სანახაობრივი გამოდგა. პირველი სესიის გაბმაკლობაში ლიდერობდა მეეულუდ მელაძე, თუმცა მეორე სესიის დროს ავარიის შედეგად დაზიანდა მისი ავტომობილი და საბოლოოდ მეორე ადგილს დასჯერდა, პირველობა **აჩრნილ ბიძიგორგაძე (ტორნინოშნი), ლევან ცაგურია (კოკა)** და **თეიმურაზ ჯუღელი (გაგამარუ)**. ივლისის ბაშოზე ტორნინოშინი ცუდად გამოვიდა (6-9) და სუმოს იერარქიაში რანგით მე-4 ტატუოს (კომუსუბი) გამოეთხოვა. ლევანი ისევ რანგით მაგვაშრაა, მაგრამ, საბედნიეროდ, ჩვენებური დიდად არ დაუქვეითებთან - 23 ნოსის მცხეთელი ფალავანი დასაცლეთის მე-2 მაგვაშრაა. მას შეუძლია, სექტემბერშივე დაიბრუნოს ტიტული (9-10 მოგება დასყჩარდება).

კოკაინ დადებინი ბალანსით (8-7) დასარული იყლისს ბაშო და ეს რეიტინგში დაუფუასდა, მე-12 მაგვაშრა ალმოსაცლეთის მე-8 ნომერი გახდა. ალეზე ცუდად იასპარეზა ნაგოიაში გაგამარუმ (5-10) - დებოტენტი არ გავარდა, მაგრამ აღმოსაცლეთის მე-15 მაგაშრაბაბედ დაიქვეითეს. ყველაზე მძიმე რიკიში ელიტაში ფრთხილად უნდა იყოს, მორიგი უარყოფითი ბალანსი მას დივიზიონის დატოვებად დაუუდგება.

ოსი რიკიში **არანი** რუსეთის პირველი წარმმადგენელია, რომელმაც სეკიეკაეკ (რანგით მე-3) ტატუი მოიპოვა. დებუტი აქვს ამ რანგში **ტოროიძანსაც**. მაკუუნის დივიზიონში ორი ახალბედაა: **სოკოკურაი** (ჩინეთი) და **კიოკუნანკი**.

რანგით მეორე, ძურიოს დივიზიონი საკმაოდ სახელიანი სუმოისტებისგან შედგება, სკანდალის გამო დაქვეითებული **გოეიდო, ტოიონშიმა, მიაბიამა** და სხვები სექტემბერში უმაღლესში დაბრუნებას მეეცდებიან.

ნიკოლოზ ნაᲞᲨარიძე

● ᲥᲐᲓᲠᲐᲙᲘ

ᲙᲐᲛᲞᲝᲛᲐᲜᲔᲡᲘᲡ ᲑᲚᲝᲕᲜᲐᲡ ᲔᲫᲚᲕᲜᲔᲑᲐ

ᲤᲘᲚᲘᲞᲘᲜᲔᲑᲖᲔ ნოემბერ პირველად ტარდება ფიფეს ყოფილი პრეზიდენტის ფლორენსიო კამპომანესის მემორიალი, რომლის საზეიმო გახსნასაც ქადრაკის საერთაშორისო ფედერაციის პრეზიდენტი **კირსან ილუმჟინოვი** დაესწრო.

ღია ტურნირში პირველობისთვის 14 ქვეყნის 72 წარმომადგენელი იბრძვის, მათ შორის — 22 დიდოსტატი. ქალთა შეჯიბრებაში კი 20 მანდილოსანი მონაწილეობს. ასპარეზობა შვეიცარიული სისტემით 9 ტურად ნარიმართება. უკვე გაიმართა 4 ტური. ღია ტურნირში უდანაკარგოდ ჩინელი **იუნ ჯაო** დანიაყრდა, რომელმაც გუშინ თანამმამული **იანჩარ ჟოუ** დაამარცხა. ნარმატებას მიაღწია ფილიპინელმა **ვესლი სოუმ**. მან **როლანდო ნოლთას** (ფილიპინები) მოუგო და ერთპირიანულ ლიდერს ნახევარი ქულით ჩამორჩება. ასევე, 3,5 ქულა მოაგროვა თბილისელმა დიდოსტატმა, საქართველოს ნლეკანდელმა ჩემპიონმა **მერაბ გაგუნაშვილმა**, რომელმაც გუშინ მასპინძელი **ბარლო ნადერსს** სძლია. დაზავდნენ **ჩაო ლი** (ჩინეთი)-**ლირენ დინი** (ჩინეთი), **რიჩარდ ბიტენი** (ფილიპინები)-**მურთაზ ჯაგეალიევი** (ყაზახეთი), **იანი ლოუ** (ჩინეთი)-**თამაზ ჭელაშვილი**.

შვიდ მონაწილეს 3-3 ქულა აქვს, თამაზს ნახევარი ქულით ნაკლები.

დღეს მე-5 ტურში გაგუნაშვილი თეთრი ფიგურებით ოუნ ფოს დაუპირისპირდება, ჭელაშვილი კი ბიტენს მეხვდება.

ქალთა ტურნირში ჩინეთის, ვიეტნამისა და ფილიპინების ნაკრები გუნდების წევრებიც მონაწილეობენ. შეჯიბრებასაც ორი მათგანი ლიდერობს. მე-4 ტურში **პოანგ თი ჩუმ** (ვიეტნამი) შავებით **ვაო სიუს** (ჩინეთი) მოუგო და **ილინ ჯანის** (ჩინეთი) მძლეველ **შენ იანის** (ჩინეთი) მსგავსად 3,5 ქულა მოაგროვა. ინდოელმა **ათუშა პურკაშანმა** და ვიეტნამელმა **ბაო თრამ პოანგმა**, შესაბამისად, **სიათვენ ჯანი** (ჩინეთი) და **კატერინე პერენა** (ფილიპინები) დაამარცხეს და 3-3 ქულით მესამე-მეოთხე ადგილებს იყოფენენ. ისინი დღეს ლიდერებთან გაარკვევენ ურთიერთობას.

ᲥᲣᲚᲘᲗ ᲩᲐᲛᲝᲠᲩᲔᲑᲐ

ᲡᲐᲚᲕᲘᲜᲘᲡ მოქადრაკეთა საერთაშორისო ტურნირზე ხუთი ტური შემდეგ, 4,5-4,5 ქულით თურქი **სუთ აბალიკი** და სომეხი **ზავენ ანდრიასიანი** მენინავეობდნენ. მე-6 ტურში სწორედ ისინი დაუპირისპირდნენ და მშვიდობიანადაც დამრდნენ ერთმანეთს. ასევე დაზავდნენ: **იური დრო ზდოვსკი** (უკრაინა)-**დიმიტრიოს მასტროვასილისი** (საბერძნეთი), **ნიკოლაზ ბავთვალაძე-მარჯან პეტროეი** (ბულგარეთი), **გრიგორ გრიგოროვი** (ბულგარეთი)-**ანტონიოს პავლიდისი** (საბერძნეთი), **მერი ეგდოგდუ** (თურქეთი)-**ალექსანდრ რიხმანი** (გერმანია). ლიდერია ჯგუფში იყვნენ ევროპის 2006 წლის ჩემპიონი **ეკატერინა ატალიკი** (თურქეთი) და უკრაინის ქალთა ნაკრების წევრი **ნატალია ზდუბაკაია**, რომლებიც, შესაბამისად, **ოულია რადუსკაის** (ბულგარეთი) და **პოანასიოს მასტროვასილისს** (საბერძნეთი) დანებდნენ, **ოიანის ნიკოლაიდისმა** (საბერძნეთი) **ივიეკ კადუანოვიჩი** (სერბეთი) დაამარცხა.

6 ტურის შემდეგ 5-5 ქულით ისკვ ატალიკი და ანდრიასიანი მენინავეობენ. ნიკოლაზ ბავთვალაძეს 4 ქულა აქვს.

ᲜᲐᲜᲐ ᲓᲐ ᲒᲝᲠᲐᲩᲘᲩᲘ ᲚᲘᲓᲔᲠᲝᲑᲐᲜᲔ

ᲬᲚᲘᲡᲬᲘᲜᲘ 19 სექტემბრიდან რუსეთი ხანტი-მანსიისკი მსოფლიოს საჭადრაკო ოლიმპიადას უმასპინძლებს. ამ შეჯიბრებისთვის მონაწილეები ემზადებიან სხვადასხვა ქვეყნის ნარმმადგენელები, მათ შორის - ქართველი მოქადრაკე ქალები, რომლებსაც ჩემპიონის ტიტულის დაცვა მოუწევთ. ნაკრების ერთ-ერთი ლიდერი დიდოსტატი **ნანა ძაგნიძე** ამჟამად ნოვი სადში იმყოფება და «მეეიდა ვორაჩინის" შემადგენლობაში ქალთა შორის სერბეთის პირველი ლიგის 2010 წლის ჩემპიონატში მონაწილეობს. 12 კლუბი წრიული სისტემით ხვდება ერთმანეთს. უკვე გაიმართა 7 ტური. ნანამ და მისმა თანაგუნდელებმა **(ანეკეია სტოიანოვიჩი, მარია რაკინი, სანდრა ფუკინი, ლენა მილადინოვიჩი)** ყველა პაექრობა მოიგეს, 21 ქულა მოაგროვეს (ნარმატებისთვის გუნდს 3 ქულა ენერგება, ფრისთვის-1, ნაგებისთვის-0 ქულა) და პირველ ადგილზე იმყოფებიან (მოთამამეთა მიერ მოგროვებული ქულების ჯამი-24). ძაგნიძემ თავისიანებს 6,5 ქულა შესძინა: პირველ ტურში **მიხაილა ვერონიკა ფოიშორს** („ბახმატნი კრუფო�d") დაუზავდა, შემდეგ კი ზედიზედ დაამარცხა **ემილია რაინი** („პაიდუკი"), **ადელა-ქრისტინა ფოიშორი** („რადნიჩკი"), **ლუბაკ გენოკა** („პოკარევაკ"), **ინგსა ნენტროროვი** („ნესტერო ზემეფი"), **ანა რუდოლფი** („ოუგოვინ-კორი") და **სანია ვოიეფოვიჩ** („ბიტროვიდა").

ტურნირზე მეორეა ევროპის საკლუბო ჩემპიონატებისა და სერბეთის მრავალგზის ჩემპიონი და პრინციორი „ბას ბელგრადი" **(ნატალია ბოიკოვიჩი, ირინა ჩელუშკინა, ტატიანა ვასილევიჩი, ლილია დრლიეევიჩ)**, რომელიც ლიდერს 3 ქულით ჩამორჩება. დღეს სწორედ ეს ტენდენცია გაარკვევენ ერთმანეთთან ურთიერთობას. შეჯიბრების დამთავრებამდე სამი ტური რჩება.

ᲚᲔᲚᲐ ᲥᲐᲚᲔᲑᲨᲘ ᲛᲔᲬᲘᲜᲐᲕᲔᲝᲑᲡ

ᲡᲐᲥᲐᲠᲗᲕᲔᲚᲝᲡ ქალთა ნაკრების ნევრმა, 2008 წლის მსოფლიოს საჭადრაკო ოლიმპიადის გამარჯვებულმა **ლელა ჯავახიშვილმა** ბაქოს საერთაშორისო ტურნირის სტარტზე ნაიფარხილა, მაგრამ შემდეგ საგრძნობლად გაიუმჯობესა მდგომარეობა და გუშინ მე-8 ტურში **შუჯაო ორუჯოვის** ძლევის შემდეგ 6 ქულა მოაგროვა. ლიდერთა ხუთეულს იგი მხოლოდ ნახევარი ქულით ჩამორჩება. სხვათა შორის, ამდენივე ქულას მოუყარეს თავი ისეთმა დიდოსტატებმა, როგორებიც არიან **ემილ სუტოვსკი** და **ილია სმირინი** (ორივე — ისრაელი).

გუშინ ქართველთა დანარჩენი შეხვედრები ასე დამთავრდა: **დავით ჯოჯუა-სეიდ ჯავად ალავი** 0,5:0,5, **მალხაზ სულაშვილი-ჯანანგარ აგარაგიმოვი** 0,5:0,5, **ზაურ მამადოვი-გაიოზ ნიგალიძე** 0:1, **ფაიკ ალეკპეროვი-დავით მალაქარეთელი** 0:1, **მამრიარ რახმანოვი-ზოთა აზალაძე** 1:0, **გიგა ყუფარაძე-ვაზაღ პაკიმიფარდი** 1:0, **კონსტანტინ შანავა-ავალ პირვერდიევი** 1:0, **რაშად ჰასანოვი-ლუკა პაიჭაძე** 0:1, **ივერი ჭილაძე-ელშად ორუჯოვი** 1:0, **ნიჯაფ ადაევი-გიორგი ხელაია** 1:0. რაც შეეხება მენინავეთა ათეულს, იქ სამი შეხვედრა **(რაუფ მამედოვი-ბორის საენენკო, ალექსი ალექსანდროვი-ემილ სუტოვსკი, ალთაჯ საფარლი-ილია სმირინი)** ყაიმით დამთავრდა, ორი ორთაბრძოლა კი შედეგიანი **(რასულ იბრაჰიმოვი-გაგა კამსკი** 0:1, **ვეგენი მიროშნიჩენკო-აშგარ გოლიზადე** 0:1) აღმოჩნდა.

სატურნირო მდგომარეობა 8 ტურის შემდეგ: კამსკი, მამედოვი, ალექსანდროვი, გოლიზადე, საენენკო — 6,5-6,5... ჯავახიშვილი — 6, მალალაშვილი, ჯოჯუა, სულაშვილი, ნიგალიძე, ყუფარაძე — 5,5-5,5, ჭილაძე, შანავა, პაიჭაძე — 5-5, აზალაძე — 4,5, ხელაია — 4, ალაბეკერდიევი — 1,5 ქულა. ქალებში ჯავახიშვილი ლიდერობს. მას ნახევარი ქულით ირანელი **მიჭრა ჰეჯაზიური** ჩამორჩება. 5-5 ქულით მომდევნო ადგილებზე მოდიან **ნარმინ კაზიმოვა, ზეინაბ მამედიოვა, ულვია ფატალიევა** (სამივე — აზერბაიჯანი) და 2000 წლის ევროპის ჩემპიონი **ნატალია ჟუკოვა** (უკრაინა).

შეჯიბრება დღეს დამთავრდება.

ᲝᲚᲘᲛᲞᲘᲐᲓᲘᲡᲗᲕᲘᲡ ᲔᲛᲖᲐᲓᲔᲑᲘᲐᲜ

ᲮᲐᲜᲗᲘ-ᲛᲐᲜᲡᲘᲘᲡᲙᲘ მსოფლიოს საჭადრაკო ოლიმპიადისთვის ემზადება. შეჯიბრებში ორგანიზატორები ბევრ დეტალს საიდუმლოდ ინახავენ, თუმცა აქედანვე ცნობილია, რომ ეს ტურნირი ასპარეზობის მონაწილეებსა და მაყურებლებსაც გააოცებს. მხოლოდ რამდენიმე მომენტს გამოვაყოფთ: საჭადრაკო ოლიმპიადების ისტორიაში პირველად შეჯიბრების მთავარი მსაჯი ქალი იქნება (სერბი **სავა სტოსავლეკიჩი**); საუკეთესო პარტიებს სამ ენაზე სუპერკომპიუტერი გააანალიზებს. გულმეამატკივრებისთვის ამბადგენენ ავტომატურად მოძრავ ტრიბუნას, გამარჯვებულთათვის კვარცხლბეკებს კი არა, არამედ — ტახტრევანს. ასე რომ, ჩემპიონები ოვაციებს მოისმენენ მსხდომარე და არა ფეხზე მდგომნი. ასპარეზობის ყველა მონაწილეს — მოჭადრაკეებს, მსაჯებს, დელეგატებს, ჟურნალისტებს, ფიფეს წარმმადგენლებს, — დაახლოებით 2500-მდე ადამიანს, შინ საწოლებით გაისტუმრებენ.

თითზე ჩამოსათვლელი დღეები დარჩა ახალი სასტუმრო კომპლექსის გახსნამდე, რომელსაც შეჯიბრების პატივსაცემად „ოლიმპიისკი" უწოდეს. ორთაბრძოლები გაიმართება უზარმაზარ სპორტულ კომპლექსში, რომელიც სამი ათასამდე მაყურებელს იტევს. ყველა ტური ოლიმპიადის ოფიციალური საიტით გადაიცემა.

ᲞᲘᲠᲕᲔᲚᲘ ᲛᲐᲠᲪᲮᲘ

ᲗᲨᲘᲗ გაუწყეთ, რომ ქართველი დიდოსტატი **ნაზი პაიკიძე** რუსეთის ქალთა ჩემპიონატში მონაწილეობს და 4 ტური შემდეგ ერთპიროვნულად ლიდერობდა. გუშინ მე-5 ტურში იგი შავი ფიგურებით **სვეტანა მატვეევასთან** დამარცხდა და ახლა **ტატიანა სტეპანეიოს** მძლეველ **მარინა რომანკოსთან** ერთად მეორე-მესამე ადგილებს ინაწილებს. პირველ ადგილზე მატვეევამ გადაინაცვლა. იგი დღეს რომანკოს დაუპირისპირდება, პაიკიძე 3,5-ქულიან **ეკატერინა ნებოლსინას** შეხვდება.

ᲥᲐᲓᲠᲐᲙᲘᲡ ᲪᲚᲘᲡ ᲛᲝᲛᲐᲛᲬᲘᲡ ᲫᲐᲜᲐ ᲓᲐᲜᲔᲚᲘᲐ

ნანა ძაგნიძე

საქართველოს ფარაკაობის ფედერაცია მწუხარებით იუწყება, რომ 79 წლისა გარდაიცვალა ვეტერანი მოფარაკავე, სპორტის დამსახურებული მუშაკი

ᲒᲘᲠᲘ ᲐᲜᲗᲐᲠᲘᲜᲘᲐᲨᲕᲘᲚᲘ

და უსაძძინრეს განსვენებულის ოჯახს.
პანაშვიდი: 31.08, 01.09; დაკრძალვა 2.09, 15 საათზე.
მისამართი: თბილისი, ამაღლების I ჩიხი, №5.

● ლეგიონერები

დავით ქუჩარაშვილი

ყველაზე ქართული ფრანგული გუნდის სენსაციური გამარჯვება

საფრანგეთის სარაგბო ჩემპიონატის ელიტურ, პირველ დივიზიონში მესამე ტურის შეხვედრები გაიმართა. განვლილმა სამმა ტურმა რამდენიმე ტენდენცია წარმოაჩინა. მოულოდნელად, წარუმატებელი სტარტი აიღო საგარაუდო ფავორიტმა და შარშანდელი ჩემპიონობის პლიი ოფის მონაწილემ, **დავით ქუჩარაშვილის** „ტულონმა", ასევე მოულოდნელი იყო ყველაზე ქართული ფრანგული კლუბის „მონპელიეს" წარმატებული სტარტი, რომელმაც სამი მატჩიდან ორი მოიგო და ლიდერთა მარაქაში გაერია.

სატურნირო ცხრილს სათავეში ათაური ქულით საფრანგეთის ჩემპიონი, **დავით ზირაკაშვილის** „ლეერმონი" და ფრანგული რაგბის გრანდი „ტულუზი" ჩაუდგნენ.

„ლეერმონმა" მესამე ტურში **დავით ხინოსგაშვილისა** და **ვასილ კაკოვინის** „პრიეს" უმასპინძლა და იოლად გაუსწორდა - 33:9. ბრიეელებს ნინაალმდეგობის ძალა მხოლოდ 28-ე წუთამდე ეყოთ. ამ დროისთვის გუნდებმა თითო საგარიმო გაცვალეს - 3:3 და ძნელი სათქმელი იყო, საბოლოოდ გამარჯვება ვის დარჩებოდა. „ვულკანებმა" სტუმრების ნინაალმდეგობა გარეშმარმ **ჟულიენ მალზიოს** ელფოთი გატეხეს, რასაც მეორე ტაიმში **ელვის ვერმიულენისა** და **ვენსან დებატის** ელფოთები მოჰყვა.

ზირაკაშვილი ძირითად შემადგენლობაში იყო და არბიტრმა 73-ე წუთზე გასასინძნა. კაკოვინი თამაშში 51-ე წუთიდან ჩაერთო. ხინოსგაშვილი განცდადში არ იყო.

მომდევნო ტურში „ლეერმონი" სტუმრად ეთამაშება ამბიციამოძალებულ პარიზულ „მეგრო რანსინგს", რომელმაც მესამე ტურში სტუმრად დაამარცხა დავით ქუჩარაშვილის „ტულონი" - 36:31.

მასპინძლებმა თამაში ძირითადად მეტოქის შეცდომების მაქსიმალურად გამოყენებაზე აიგეს და **ჯონ ვილკინსონის** ფეხბურთინობის იმედად იყვნენ. „ვილკომ" ტულონელებს იმედი კი გაუმარილა (მის ანგარიშზე რვა საფარიმო და ერთი გარდასახვაა - 26 ქულა), მაგრამ ეს გამარჯვებისთვის საკმარისი არ აღმოჩნდა. პარიზელებმა მეტოქეს სამი ელელო გაუტანეს და არც მგეზავ **ჯონათან ეიმნეფსკის** კარში დარტყმები იყო უზუსტო (ორი გარდასახვა, სამი საგარიმო და ერთი არეკნი - 16 ქულა), მას მხარი შეცვლაზე შესულმა არგენტინელმა **ხუან მარტინ ერნანდესმაც** აუება, რომლის მიერ გატანილი თითო გარდასახვა და არეკნი (5 ქულა) გადამწყვეტი აღმოჩნდა.

ქუჩარაშვილი სათადარიგოთა შორის იყო და მოედანზე მე-40 წუთიდან გამოჩნდა. „ტულონმა" სამიდან ორი მატჩი ნააგო და ორივე საკუთარ მოედანზე. მომდევნო ტურში ტულონელები სტუმრად ეთამაშებიან პირველი დივიზიონის დებუტანტ „ლა როშელს".

ტურის სენსაცია კატალონიაში დაფიქსირდა, სადაც **მამუკა გორგოძის, გიორგი ყლენტის, გიორგი ჩხაიძის, გოდერძი შველიძისა** და **მიხეილ ნარიაშვილის** „მონპელიემ" ქვეყნის ჩემპიონი „პერპინიანი" დაამარცხა - 16:6.

მონპელიელებმა პირველ ტაიმში დაცვაში ბრნყინვალედ ითამაშეს და მასპინძლებმა მხოლოდ 6:3 მოიგეს. მაორეში სტუმრებმა ირწმუნეს, რომ გამარჯვება შეეძლოთ და საამისოდ მგეზავ **ფრანსუა ტარნ-დუკის** ელელოე საკმარისი აღმოჩნდა.

ყლენტი ძირითად შემადგენლობაში იყო და 44-ე წუთზე შეცვალეს, გორგოძე თამაშში 43-ე წუთიდან ჩაერთო. შველიძე, ჩხაიძე და ნარიაშვილი გაანაცხადში არ იყვნენ. მომდევნო ტურში „მონპელიეს" კიდევ ერთ გრანდთან,გათამაშების ლიდერ და ერთ-ერთ უმთავრეს ფავორიტ „ტულუზთან" შინ უწევს თამაში. ტულუზელებმა მე-3 ტურში აქამდე დაუმარცხებელ „სტად ფრანსეს" მოუგეს - 34:16.

ლიდერთა მორისაა შარშანდელი ჩემპიონატის ეკი ოფის მონაწილე **აქსენენტი გიორგაძისა** და **ანტონ ფეიერმეიერის** „ავსტრიე", რომელმაც შინ მოუგო ბასკურ „ბაიონს" - 25:16. ქართველ მორაგბეებს არ უფიქრიათ. კასტრელები მე-4 ტურში სტუმრად სწორედ „ტულუზს" ძლიერს „სტად ფრანსეს" შეხვდებიან.

პირველი გამარჯვება მოიპოვა **ბექა შველაშვილის** „ატლნმ". ჩვენებურის გუნდმა შინ უძნელეს ბრძოლაში საკმაოდ ძლიერ ბასკურ „ბიარიცს" მოუგო - 28:23. შველაშვილი განაცხადში არ იყო. „ატლნის" მომდევნო მეტოქე აუტსაიდერი „ბურგუენი" იქნება, რომელმაც სამი თამაშიდან სამივე ნააგო და ბოლო ადგილზეა.

საფრანგეთი.დივიზიონი.III ტური. **ტულონი-მეტრო რანინგი 31:36, პერპინიანი-მონპელიე 6:16, ლეერმონი-ბრიეი 33:9, კასტრი-ბაიონი 25:16, აგენი-ბიარიცი 28:23, ლა როშელი-ბურგუენი 20:12, ტულუზი-სტად ფრანსე 34:16**

საფრანგეთის მდგომარეობა: **1. ტულუზი - 10 ქულა, 2. ლეერმონი - 10, 3. სტად ფრანსე - 9, 4. ბაიონი - 9, 5. მონპელიე - 9, 6. კასტრი - 9, 7. ლა როშელი - 8, 8. მეტრო რანინგი - 8, 9. ტულონი - 6, 10. ბიარიცი - 5, 11. ბრივი - 5, 12. პერპინიანი - 4, 13. აგენი - 4, 14. ბურგუენი - 0**

IV ტური: მონპელიე-ტულუზი, პერპინიანი-ბიარიცი, სტად ფრანსე-კასტრი, ბურგუენი-აგენი, ბაიონი-ბრივი, ლა როშელი-ტულონი, მეტრო რანინგი-ლეერმონი

დაიწყო ელიტური, მეორე დივიზიონის გათამაშება. ქართველ მორაგბეთა გუნდებიდან გამარჯვება მხოლოდ ერთმა, **გურამ კავთიძის** „ლიონმა" მოიპოვა. ლიონელებმა შინ „ექსს" მოუგეს - 22:9. კავთიძე თამაშში 72-ე წუთიდან ჩაერთო.

მამუკა მაგრაქველიძისა და **ირაკლი მირცხულავას** „ბარშმა" სტუმრად ნააგო „ნარბონთან" - 29:34. მაგრაქველიძე სათადარიგოთა მორის იყო და 48-ე წუთზე შეცვალეს. მირცხულავა განაცხადში არ იყო.

გიორგი მენაბდიშვილის „გრენობლი" მოულოდნელად" შინ დამარცხდა „მინ დე მარსანთან" - 9:12. მენაბდიშვილს არ უთამაშია.

II დივიზიონი: I ტური: **ბორდო-კოლომიე 15:20, ორიაკი-დაქსი 36:13, ოში-კარკასონი 25:26, ნარბონი-ბარბი 34:29, ალბი-სენტ ეტიენი 45:19, გრენობლი-მონ დე მარსანი 9:12, ლიონი-ექსი 22:9, პო-ოიონნაქსი 20:19.**

საფრანგეთის მდგომარეობა: **1. ალბი - 5 ქულა, 2. ორიაკი - 4, 3. ლიონი - 4, 4. კოლომიე - 4, 5. ნარბონი - 4, 6. მონ დე მარსანი - 4, 7. კარკასონი - 4, 8. პო - 4, 9. ოში - 1, 10. ოიონნაქსი - 1, 11. გრენობლი - 1, 12. ტარბი - 1, 13. ბორდო - 1, 14. ექსი - 0, 15. დაქსი - 0, 16. სენტ ეტიენი - 0.**

II ტური: **სენტ ეტიენი-ოიონნაქსი, კოლომიე-მონ დე მარსანი, დაქსი-ალბი, ტარბი-გრენობლი, ბორდო-ორიაკი, ექსი-ნარბონი, პო-ოში, კარკასონი-ლიონი.**

● ს

● კალათბერთი. მსოფლიოს ჩემპიონატი

ამერიკაშ შიში ჭაშა, ბერძანიაშ სირცხვილი

მარსელო უერტასის (მარჯვნივ) შეჩერებას დერეკ როუზი ცდილობს

A ჯგუფი

სერბეთი-იორდანია 112:69

33:20, 24:17, 26:11, 29:21

სერბეთი: სავანოვიჩი (21 ქ. 7 მ), ეკმეული (21), პეროვიჩი (20 ქ, 68, 2 დ), ბიელიცა (12 ქ, 6 მ), ვასილიჩევიჩი (8), ტეოდოსიჩი (7 ქ, 7 ბ), ტეპანი (7), რაშიჩი (6 ქ, 8 ბ), პაუნოვიჩ (5), მარჯანი (4), მარკოფიჩ (1).

იორდანია: დალფუსი (19), ბასი (15), სობეკოლეი (9), ალაფადი (8), ადაინი (6), რაატი (5), ალ-ხასი (5), ზალაი (2), ალნაჯარი, პაფლანი, ალ-სუხი, ბუსეიბი.

სერბეთს ამ თამაშისთვის კაპიტანი **მილოშ ტეოდოსიჩი** დაუბრუნდა, რომელმაც გუნდს 7 ქულა მოუტანა და 7 შედეგიანი გადაცემა გააკეთა. პირველივე მეოთხედში შეძლეს სერბებმა „ვაქციეთ“, როცა ერთი მონაკვეთი 9:0 მოიგეს და მაგრამ 19:7 დანინაურდნენ. მეოთხედის ბოლოსკენ ზ.ფილეებმა ოდნავ გამოასწორეს მდგომარეობა - 33:20. ტეოდოსიჩმა 7-დან 4 პასი პირველ მეოთხედში გააკეთა.

მესამე მეოთხედში სერბებმა აქცენტი ზვარქვეულ თამაშზე გააკეთეს და პირველი ნახევარი 20-ქულიანი სხვაობით მოიგეს. საუკეთესო მოედანზე **მარკო კემელი** იყო 13 ქულით, **კოსტა პეროვიჩსა** და **ნემანია ბიელიცას** 10-10 ქულა ჰქონდათ ჩაგდებული.

საქმეში სერბთა სარეზერვო კალათბერთელები ჩაებნენ, თუმცა ანგარიშში სხვაობა კიდევ გაიზარდა, ამ ორ ნაკრებს შორის კლასში უზარმაზარი უფსკრულია. სპორტსმენ 21-21 ქულას თავი **დუშკო სავანოვიჩმა** და მარკო კემელიმ მოუყარეს, კოსტა პეროვიჩი კი 20 ქულას დასჯერდა.

სერბთაგან ნაკრებმა მეორე მატჩი მოიგო. ოთხშაბათს, მე-4 ტურში გუნდს **ნენად კრსტიჩიც** შეუერთდება, რომელმაც მოიხადა დისკვალიფიკაციის ვადა.

A ჯგუფი

ავსტრალია-ბერძანია 78:43

19:7, 19:13, 24:11, 16:12

ავსტრალია: მილი (16 ქ, 7 ბ), მარჩი (15), ინგალეი (10), ბარლოუ (8), ანდერსენი (8 ქ, 8 მ), ნოლი (6), ნილსენი (6), მარტინი (3), ჯიბმანი (3), უორტინგტონი (3), მარკოფიჩ, ბეინესი.

ბერძანია: ბეზონეი (11), ოლბერეტი (10), შაფარიკეი (7), შტეიგერი (5), მაკნუტონი (3), შეეტელმი (3), ალიანი (2), იაგლა (2), გიუტერი, ჰამანი, გრინი, ჰარისი

ავსტრალიის ნაკრებმა გააკამეტერა ბერძანიის გუნდი - 35 ქულის სხვაობით მოუგო და თან 43 ქულაზე მეტი არ ჩააგდებინა. ყველაფერი მაგრის სანყის 10 წუთში გადაწყდა, როცა ბნევნე კონტინენტის ნარმომადგენლებმა მეტოქეს 19:7 მოუგეს. ბერძანიის ნაკრები გაუთავებლად კარგადდა ბურთს და მხოლოდ 20 ქულა ჩააგდო პირველ ნახევარში. მესამე მეოთხეულის ბოლო სამ წუთში ავსტრალიელებმა მთლად დაიბრიყვეს სახელოვანი მეტოქე - ეს მონაკვეთი 12:1 მოუგეს. ბერძანელთა რბეული ლიმბის ნიღი **პატრიკ მილსმა** დაიდო 16 ქულით და 7 შედეგიანი გადაცემით, **ალექსანდარ ბარჩის** ანგარიშზე 15 ქულაა.

პრეტორია-ანგოლა 91:70

23:20, 22:12, 19:27, 27:11

არგენტინა: სკოლა (32 ქ, 8 მ), დელფინო (22), ხ. გუტიერესი (9 ქ, 7 ბ), კინტერნოი (7), ლ. გუტიერესი (6), ხასენი (5), გოსსალეში (4), პრიფეროო, ობერტო, ბაგა, კამერონი.

ანგოლა: გომეზი (16 ქ, 7 ბ), შიბროილი (15), მორაფი (11), ლუტონდე (9), ამბროზიო (5), მბუნგა (4), ბინგანმი (4), ალმეიდა (3), ეკერონმი (2), ბონიფაციო (1), ფორტესი, პაულუ.

ანგოლამ მხოლოდ მე-3 მეოთხედში გაიბრძოლა, თუმცა ეს არ იყო საკმარისი არგენტინის ნაკრებთან საბრძოლველად. **ლუის სკოლამ** 32 ქულა ჩააგდო, ხოლო **კარლოს დელფინომ** - 22.

	თ	მ	ნ	გ/სპ	ქ
არგენტინა	3	3	0	243-216	6
სერბეთი	3	2	1	287-195	5
ავსტრალია	3	2	1	226-192	5
ბერძანია	3	1	2	199-237	4
ანგოლა	3	1	2	193-250	4
იორდანია	3	0	3	209-267	3

B ჯგუფი

სლოვენია-ხორვატია 91:84

16:18, 23:26, 26:15, 26:25

სლოვენია: სლოკარი (15 ქ, 6 მ), ლაკოვიჩი (15 ქ, 4 ბ), დრაგიჩი (14 ქ, 4 ბ), ნახარა (11), ს. უდრიჩი (9), ვიდმარი (9), ზუპანი (8), პრეფერი (6 ქ, 8 მ), ბეჩროვიჩი (4), რიზეიჩი, კლიუჩარი, ოგაოდნეკი.

ხორვატია: უკირ (20 ქ, 7 ბ), პოპოვიჩი (17), ტომასი (17 ქ, 4 ბ), ზორირი (8), ბანირი (6), კუში (5), ანდერრი (5), ტომმარ (4), ბოგდანოვიჩი (2), სტკიჩეკი, პლანინარი, ლონკარი.

I-II ტურში ამერიკელთაგან ნაგვემი ერთმანეთის შესამე ტურში შეხვდნენ. ხორვატიამ ყველაფერი გაიღო ბავარჯვებისთვის, მაგრამ ლუბლიანური „ბნევნე მანქანის“ შეჩერება ვერ შეძლო. **მემი ბეჩიროვიჩის** გუნდმა ერთგული გულშემატკივართა დამხმარებით პრინციპული მეტოქე 7 ქულის სხვაობით დაამარცხა. ხორვატები მეორე მეოთხედში 8 ქულითაც იყვნენ წინ და პირველი ნახევარი 44:39 მოიგეს, მაგრამ შემდეგ სლოვენიელებმა გაიღალეს.

მესამე, გადამწყვეტ მეოთხედში სლოვენიელთაგან **ბოსტიან ნახბარი** გამოიორჭა 6 ქულით. სლოვენიელებმა 2-ნუთიანი მონაკვეთი 11:0 მოიგეს და ეს აღმონნდა გადამწყვეტი. შემდეგ **პოპოვიჩი** და **უკირ** ბეერს შეეცადნენ, მაგრამ თამაშის შემოტრიალება ვეღარ მოახერხეს. დამარცხებულებმა ცენტრი **ლუკა ზორირიც** დაკარგეს, რომელიც სლოვენიელთა ფართან შეტევისას უხერხულად დაეცა.

B ჯგუფი

ირანი-ტუნისი 71:58

16:10, 10:12, 22:13, 16:22

ირანი: ჰადადი (23 ქ, 13 მ), კამრანი (15), კაზემი (14 ქ, 7 ბ), დიკარი (8), ვეისი (5), საბაკანი (4), დავეფი (2), ნაბიპური, ზანდი, ჰაასნზადე, კარდუსტი, დივარპანა.

ტუნისი: მეფრი (10 ქ, 9 ბ), ბენ რობდნე (10), დიფდილ (9), მაუი (7), სლიმანე (6), ანოუი (5), ლაღნეკი (4), ეიჩრიდი (4), ბრაა (3), ჰადადანე, რზეგი.

ირანელთა გამარჯვება დიდად გაეპარონა 25 ნლის აპვაზელი ცენტრის, **ჰამედ ჰადიდის** ბრნყინვალე თამაშში - 218 სმ სიმაღლის გოლიათმა ტუნისელებს 23 ქულა ჩაუგდო და ბურთი 13-ჯერ მოხსნა. პირველმა ირანელმა ნბაში ლამის მარტომ მოუგო მეტოქეს გუნდს.

აშშ-ბრაზილია 70:68

22:28, 21:18, 18:13, 9:9

აშშ: დიფარნი (27 ქ, 10 მ), ბოლაპი (15), როუზი (11), ოდომი (8 ქ, 9 მ), იგუოდალა (3), ლაფი (3), უესტბრუკი (2), გეი (1), გრეინერეკი, კარე, გორდონი, ზენდერეკი.

ბრაზილია: ვინსიოსი (16), ბარბოზა (14), სსლატერი (13 ქ, 10 მ), უერტასი (8 ქ, 5 ბ), მაჰადი (7), ბარსია (5), ჯეოვანინა (5), ბეკერი, დოს სანტოსი, ნეტო, ვარეკეო, ბაგნატა.

სტამბოლში მაგრის ბრაზილიელი **მარსელო უერტასის** ორი ორქულიანით დაინყო და 13 ათასამდე გულშემატკივარი მიხვდა, რომ, ამჯერად, NBA-ს ვარსკვლავებით დაკომპლექტებულ ამერიკას გაუჭირდებოდა. ასეც მოხდა - საბოლოოდ, ამერიკელებმა მაინც შეძლეს გამარჯვება, თუმცა მხოლოდ 2 ქულით - 70:68. მესამე მეოთხედის ნანილს თუ არ ჩავთვლით, როცა ამერიკელები 6 ქულით დანინაურდნენ, უმთავრესად სამხრეთამერიკელები იგებდნენ. ბოლოსკენ ნერწყვული თამამნი ნავიდა ქულა-ქულაში.

მაგრის დასრულებამდე 4 წუთით ადრე **დერეკ როუზმა** ორი საჯარიმო ჩააგდო და თავიის გუნდი 68:64 დაანინაურა. ამის შემდეგ 2 წუთის განმავლობაში ვერც ერთმა გუნდმა ვერ ჩააგდო. ბოლოს, როგორც იქნა, უერტასის ნასროლმა მიაღწია მიზანს: 66:68. მაგრამ იქვე **ჩონსი ბილაპსმა** ისევ ალადგინა 4-ქულიანი უპირატესობა. თამაშის დასრულებამდე 33 წამით ადრე **ლეანდრო ბარბოზამ** ფარქვეშიდან ჩააგდო. ამერიკელებმა ბოლო შეტევა, რაგბიღიც, 3-ქულიანი სროლით დასასრულეს, მაგრამ ბილაპსის მიზანმა უმტყუნა, თამაშის დასრულებამდე 3 წამით ადრე კი **კევინ დიურანი** უერტასზე დაჯარიმდა. მარსელო უერტასის მაგრის გმირად ქცევეთ შეეძლო, ანტიგმირი კი გახდა, ბასკური „ლაგუნ აროს“ გამთამაშებელმა ორივე ჯარიმა აიცილა...

	თ	მ	ნ	გ/სპ	ქ
აშშ	3	3	0	275-223	6
ბრაზილია	3	2	1	229-200	5
სლოვენია	3	2	1	248-239	5
ხორვატია	3	1	2	237-251	4
ირანი	3	1	2	190-214	4
ტუნისი	3	0	3	179-231	3

● ცხელი ხაზი

ფუტბერთი

ინგლისი

კონფერენსი

ელტონეთი-ინსტიტუტი	0:4
ბათი-რიდსუეი	0:2
ქიმბრიჯი-ისტბორნი	2:0
ძარული-ფორესტ გრინი	1:0
ფლიდუოდი-იორკი	2:1
ბრიმსგრეინ-ჰესტინგი	2:1
კეტერინგი-რაფდონი	0:1
კიდერმინსტერი-ტეფორდი	2:2
ლუტონი-ჯეიესი	1:1
უიმბლდონი-ნიუპორტი	2:2
ბეროუ-დარლინგტონი	1:1

იტალია

სერია B

ემპოლი-ვი

● ჩოგბურთი

მარია შარაპოვა

შარაპოვა: ჩოგბურთიც, ქალაქიც, კაბაც და საყურეც

მარია შარაპოვამ სეზონის დასკვნითი სადიდესტემო ტურნირის, US Open-გან თავისი მოლოდინის შესახებ ისაუბრა. არკვევა, რომ ნიუ იორკი და „ფლაშინგ მიდოუს" საჩოგბურთო სტადიონი მაშას უსაყვარლესი ადგილებია, თუმცა რუსმა ლამაზმანმა ამერიკის ღია ჩემპიონატის ოფიციალურ საიტს არამხოლოდ წმინდა სპორტულ მიზნებზე, არამედ თავის ჩაცმულობაზეც უამბო.

„აღელვებული ვარ. ზუსტად ერთი წლის წინათ, US Open-ის სტარტამდე მმომე ტრავმის შემდეგ კონდიციებს ვიმაღლებდი, ახლა კი ვგრძნობ, რომ სრულ საბრძოლო მზადყოფნაში ვარ. წარმატებული ზაფხული მქონდა და საკუთარი თავით კმაყოფილი ვარ. თანაც, არანაირი ტრავმა არ მაწუხებს, რაც ძალზე მნიშვნელოვანია...

როცა უფრო ახალგაზრდა ვიყავი, ნიუ იორკი მეტისმეტად ხმაურიან ქალაქად მეჩვენებოდა, მაგრამ დროთა განმავლობაში ეს ენერგეტიკა შემიყვარდა კიდეც. აქ ჩამოსვლა ყოველთვის მიიმოზეზებს. ბოლო დროს ზაფხულისა და შემოდგომის მიჯნა სეზონის ყველაზე საყვარელ მონაკვეთად მქონდა.

გულშემატკივრებს, ტურნირის ატმოსფეროსა და საყოველთაო მღელვარებას ვერაფერი შეედრება. ნიუ იორკში უდიდესი საჩოგბურთო სტადიონია და არასოდეს დავივიწყებ 2006 წლის ჩემპიონობას. მაშინ US Open-ის ჩემპიონი გავხდი და სტადიონზე შეკრებილი პუბლიკა ფეხზე ნამომიდგა...

სერენა უილიამსის და ჟუსტინ ანენის არყოფნის მიუხედავად, ტურნირის მონაწილეთა შემადგენლობა მაინც საოცრად ძლიერია და ჩემპიონობის მოპოვება მხოლოდ მრავალი ძლიერი მეტოქის დამარცხების გზით შეიძლება...

ამ ტურნირისთვის კლასიკური ჩაცმულობა შევარჩიე. მისი ძირითადი დეტალი ძველმოდური საყელოა, რომელიც ოდნავი კორექციის წყალობით საკმაოდ თანამედროვედ გამოიყურება. საღამოს კოსტიუმი ღრმა იისფერშია გადაწყვეტილი, ფლის - ღია წმენანა. კიდევ ლამაზი საყურეები მეკეთება, წვეთის ფორმის ყვითელი ბრილიანტებით",- უამბო მარია შარაპოვამ US Open-ის ოფიციალურ საიტს.

როდიკი: მერე რა, რომ დაბადების დღეა...

ენდი როდიკი

2003 წლის US Open-ის ჩემპიონი **ენდი როდიკი** 30 აგვისტოს 28 წლის გახდა და იმავდროს სახელგანთქმული ამერიკელ მეჩოგნეს ამერიკის წლევანდელი ღია პირველობის პირველი წრის შეხვედრა ელოდა - ფრანგ სტეფან რობერთან.

„რა მნიშვნელობა აქვს, დაბადების დღეა თუ სხვა რამ - ჩვენი საქმე კორტზე გასვლა და გამარჯვებისთვის ბრძოლაა. აქტიური სპორტსმენისთვის დაბადების დღე არაფრით განსხვავდება სხვა დღეებისგან. ზოგადად, ასაკზე ციფრებსა და მსგავს რამეებზე ნაკლებად ვფიქრობ. იქამდე ვითამაშებ, სანამ შეძლებენ. როცა ეიგრძნობ, რომ გაგრძელება არ ღირს, კარიერასაც მაშინვე დავასრულებ",- თქვა როდიკამ.

ნადალი ფანატიზმის გარეშე

რაფაელ ნადალი

მსოფლიოს პირველი ჩოგანი ესპანელი **რაფაელ ნადალი** US Open-ისთვის მზვიდად, მოელენების ფორსირებისა და ზედმეტი ინოტაციის გარეშე ემზადება. რაფა იმედოვნებს, რომ ნიუ იორკში წარმატებით გამოვა.

„იმედია, აქ კარგ შედეგს ვაჩვენებ. თუკი ტურნირის მოგების შანსი მომეცემა, მის გამოყენებას შევეცდები. თუმცა, US Open-ისთვის ყოველგვარი ფანატიზმის გარეშე ვემზადები. კარიერაში უამრავი ტიტულის მოპოვება შეეძლო, იმაზე მეტის, ვიდრე წარმოვიდგენდი. რა თქმა უნდა, მოხარული ვიყენები, თუკი ნიუ იორკში ჩემპიონი გავხდები",- აცხადებს ნადალი.

ვენუსის გზა გამარჯვებისკენ

ვენუს უილიამსი

ამერიკის ღია პირველობის ორგზის გამარჯვებულმა **ვენუს უილიამსმა** თავისი ნიგნის - „გზა გამარჯვებისკენ" - შესახებ საუბარში აღნიშნა, რომ ამ ნაწარომის დიდი პოპულარობა მისთვის ძალზე მოულოდნელი იყო.

„ეს წარმოუდგენელია. მეგონა, თუ გამიმართალა, „ნიუ იორკ თაიმსის" „ბოპოტეულში შეეიდოდი. როცა ეს მოხდა, ემოციის შეკავება გამიჭირდა, ბოლო ბესტსელერთა სიაში მეხუთე ადგილზე მოხვედრამ საერთოდ ეადამრია. ბედნიერი ვარ, რომ მეკითხველს ჩემი ნიგნი მოენონა და ვიმედოვნებ, ადამიანები ცხოვრებისეული წარმატების ზოგიერთ ჩემეულ საიდუმლოებასაც გაითვისებს.

არ ვაპირებდი წარმატებული სპორტსმენის ისტორიის მოყოლას. პირველ, ეს ნიგნი იმაზეა, თუ როგორ აისახება სპორტი ადამიანის მოღვაწეობის სხვა სფეროებზე: პოლიტიკაზე, ბიზნესზე, კინოსა და ხელოვნებაზე. ეს ნიგნის იმის შესახებაა, თუ როგორ შეიძლება გამოგადგეს სპორტის კონტექსტში მიღებული გაკვეთილები სხვა გარემოებებში, როგორ შეუძლია სპორტს დაგეხმაროს პიროვნულ ზრდაში, ხასიათის ჩამოყალიბებასა და საკუთარ თავზე მუშაობაში.

ნიუ იორკში ჩამოსვლა და აღელვება ერთი იყო - US Open-ი იწყებას! გავიფიქრე: „აბა, მიდი!" ნიუ იორკში რაღაც სხვა საქმეები მქონდა, მაგრამ ტურნირის მოახლოებამ სხვა ხასიათზე დამაყენა. US Open-ს სათანადოდ მომზადებული ვხვდები", - თქვა უფროსმა უილიამსმა.

● ფორმულა 1

კამუი კობაიაში

კობაიაში და ლიუცი რჩებიან

AUTO MOTOR UND SPORT-ის ცნობით, **კამუი კობაიაში** და **ვიტანტონიო ლიუცი** მომავალ სეზონსაც თავის ამჟამინდელ გუნდებში, შესაბამისად BMW-"ზაუბერსა" და „ფორს ინდიაში" ჩაატარებენ. გერმანული გამოცემის მტკიცებით, ფორმულა 1-ის ორივე ავტომრბოლმა ახალ კონტრაქტებს ხელი უკვე მოაწერეს.

აი, კობაიაშის მეწყვილის, **პედრო დე ლა როსას** პოზიციები კი არცთუ მყარია. ამბობენ, რომ გუნდის თავი **ჰენერ ზაუბერი** ვეტერანი ესპანელის წლევანდელი ასპარეზობით უკმაყოფილია და მის ადგილზე **ნიკ ჰაიდფელდის** აყვანის ვარიანტს განიხილავს. შეგახსენებთ, რომ კარიერის დასაწყისში ჰაიდფელდს უკვე მოუხდა ზაუბერთან თანამშრომლობა.

● კრივი

გაუშვებს ბრიგსი კლიჩკოს პენსიაში?

ზამბრის წონით კატეგორიაში WBC-ის ეფრსითი მსოფლიოს ჩემპიონი **ვიტალი კლიჩკო** 16 ოქტომბერს გერმანიის ქალაქ ჰამბურგში ამერიკელ **შენონ ბრიგსს** დაუპირისპირდება. ორშაბათს კიევში ამ ჩხუბისადმი მიძღვნილი პრესკონფერენცია გაიმართა, რომელსაც ორივე მოკრივე დაესწრო. უკრაინელმა ჩემპიონმა მომავალ ბრძოლას კომენტარი გაუკეთა:

„ამერიკელებს მისი იმედი აქვთ, შენონი ბომ უკანასკნელი ამერიკელია, რომელსაც ზემძიმე წონაში ჩემპიონობა მოუპოვებია. ვნახოთ, რამდენად სერიოზული მისი მუქარა ჩემი პენსიაში გაშვებისა".

გვიორგი ბოკუჩავა
სლავა ბასპასოვა

ვიტალი კლიჩკო და შენონ ბრიგსი

რეიტინგები

ATP	
1(1). რაფაელ ნადალი (ესპ)	10 745
2(2). როჯერ ფედერერი (შვეიც)	7 215
3(3). ნოვაკ ჯოკოვიჩი (სერ)	6 665
4(4). ანდი მერეი (გრბრ)	5 125
5(5). რობინ სოდერლინგი (შვედ)	4 910
6(6). ნიკოლაი დავიდენკო (რუს)	4 285
7(7). ფერნანდო ვერდასკო (ესპ)	3 860
8(8). ფერნანდო ვერდასკო (ესპ)	3 330
9(9). ენდი როდიკი (აშშ)	3 225
10(10). ხუან მარტინ დელ პოტრო (არგ)	3 170
11(11). ფრ-პიერ ფაინო (საფრ)	3 085
12(12). დავიდ ფერარი (ესპ)	3 065
13(13). მარინ ჩილიჩი (ხორ)	2 855
14(14). მიხაილ იუჟნი (რუს)	2 620
15(15). ეთონ ჰეინ (ავსტრალია)	2 470
16(16). ნიკოლას ალმაგრო (ესპ)	2 150
17(17). ივან ლუბიჩიჩი (ხორ)	2 120
18(18). მარკოს ბაღდატისი (კვიპ)	2 095
19(19). ბაილ მონფილსი (საფრ)	2 070
20(20). ჯონ ისნერი (აშშ)	1 805

WTA	
1(1). სერენა უილიამსი (აშშ)	7 895
2(2). კაროლინა ვოზნიაცკი (დანი)	6 410
3(3). კიმ კლიჯსტერსი (ბელგ)	5 325
4(4). ვინუს უილიამსი (აშშ)	5 176
5(5). ელენა დანკოვიჩი (სერ)	5 145
6(6). სამანთა სტოუნერი (აშშ)	4 550
7(7). ფრანჩესკა სქიავონე (იტალ)	4 450
8(8). ვერა ზვონარიოვა (რუს)	4 430
9(9). ნა ლი (ჩინ)	4 015
10(10). აბნეშკა რადვანსკა (პოლ)	3 995
11(11). პეტროვრის ანგარანსა (ბელგ)	3 775
12(12). ელენა დემანტიევა (რუს)	3 765
13(12). სვეტლანა კუზნეცოვა (რუს)	3 516
14(15). მარიონ ბარტოლი (საფრ)	3 455
15(14). ჟუსტინ ჰენინ (ბელგ)	3 415
16(19). ნადია პეტროვა (რუს)	3 345
17(16). მარია შარაპოვა (რუს)	3 330
18(17). ია ანნა ზი